Годъ семидесятый

КАВКАЗЪ

ЕЖЕДНЕВНАЯ ЛИТЕРАТУРНО-ПОЛИТИЧЕСКАЯ ГАЗЕТА

№ 236-й. Вторникъ, 20-го октября 1915 г. № 236-й.

ეროვნული ბიბლიოთეკა

Годъ войны съ Турціей.

Годъ войны съ Турціей!

Вспомнимъ сегодня знаменательныя слова Высочайшаго манифеста, коимъ 20-го октября прошлаго года была объявлена война. «*Мы непреклонно вѣримъ,*—сказано было въ манифестѣ,—*что нынѣшнее безразсудное вмѣшательство Турціи въ военныя дѣйствія только ускоритъ роковой для нея ходъ событій и откроетъ Россіи путь къ разрѣшенію завѣщанныхъ ей предками историческихъ задачъ на берегахъ Чернаго моря*».

Годъ спустя эта вѣра русскаго народа осталась такою же, непреклонной и неизмѣнной; столь же непоколебимымъ, какъ и годъ назадъ, сохранилось единеніе съ Имперіей всѣхъ народностей Кавказа—въ пониманіи задачъ войны и въ полной вѣрѣ въ побѣду, которая принесетъ разрѣшеніе этихъ величайшихъ задачъ; также неизмѣнна, наконецъ, доблесть геройской арміи кавказской, которой истекшій годъ далъ новые подвиги и новую славу.

Въ новый годъ борьбы мы вступаемъ при обстоятельствахъ, существенно измѣнившихся въ отношеніи Кавказа и кавказской арміи. По ходу міровой войны, въ которую нынѣ вовлечены и Балканы, напряженіе борьбы приблизилось къ намъ. Фронтъ нашъ теперь никоимъ образомъ не можетъ быть названъ второстепеннымъ. Передъ кавказской арміей и нами, тыломъ ея, могутъ стать новыя задачи.

Нынѣ, вспоминая годъ войны, мы не сомнѣваемся, не имѣемъ права сомнѣваться, что задачи эти будутъ достойно разрѣшены. Минувшій годъ былъ годомъ борьбы; грядущій будетъ годомъ побѣды. Не поколеблется наша славная армія кавказская, руководимая Великимъ Вождемъ, и для славы ея и побѣды не пожалѣемъ ни усилій, ни жертвъ мы, ея тылъ.

Годъ борьбы.

Вслѣдъ за успѣхами, которыми сопровождалось начало наступленія германцевъ на западномъ фронтѣ въ іюлѣ-августѣ 1914 года, наступила быстрая и неожиданная для нихъ перемѣна. Въ сентябрѣ стало уже ясно, что съ тѣми силами, съ которыми разсчитывали германцы нанести молніеносные удары на западѣ и востокѣ, сдѣлать это имъ не подъ силу. Остановка генералиссимусомъ Жоффромъ наступленія нѣмцевъ во Франціи, высадка англичанъ на континентъ въ силахъ, значительно превосходящихъ германскіе расчеты, и выходъ изъ тройственнаго союза Италіи показали, что надежда на разгромъ Франціи была праздною мечтой. Между тѣмъ и положеніе на восточномъ театрѣ войны принимало все болѣе и болѣе тяжелую форму для нѣмецкихъ державъ. Австрія, не оправдавшая довѣрія къ военному ея могуществу, взывала о помощи, формированія новыхъ частей, не предвидѣнныя въ началѣ войны, не могли быть осуществлены быстро, а потребность бросить на театръ міровой борьбы новый милліонъ солдатъ становилась неотложной,—чтобы снова выравнять чаши вѣсовъ, явно склонившіяся въ сторону державъ согласія. Этотъ новый милліонъ солдатъ могъ быть найденъ лишь въ Турціи, ранѣе весьма искусно введенной въ русло германской политики.

Не считаясь съ истощеніемъ и почти полнымъ разореніемъ этой страны, равнодушіемъ къ совершающимся событіямъ глубокихъ массъ населенія ея, нѣмцы, вѣрные политикѣ эгоизма, поставили Турцію въ тупикъ, изъ котораго не было другого выхода, кромѣ войны съ тройственнымъ согласіемъ.

Мысль о неизбѣжности войны Турціи съ Россіей вкоренялась въ сознаніе турецкой интеллигенціи давно. Императоръ Вильгельмъ, объявившій себя покровителемъ и защитникомъ мусульманъ, быстро подчинилъ своему вліянію склонные къ авантюрѣ турецкіе правящіе круги. Постройка багдадской дороги и учрежденіе германскаго банка отдевали въ руки Германіи руководящую роль на всемъ малоазіатскомъ полуостровѣ, черезъ который должна была пройти міровая артерія соперничества съ Англіей, паралельная великому суэцкому пути. Постепенная, строго продуманная система мирного завоеванія Турціи привела къ полному подчиненію всѣхъ отраслей ея экономической и общественной жизни германскому вліянію. Къ началу европейской войны Турція была лишь теоретически самостоятельнымъ государствомъ, фактически же Германія царила въ ней безраздѣльно. Дискредитировавъ власть султана и передавъ управленіе въ руки авантюристовъ-младотурокъ, слѣпо преданныхъ германизму, нѣмцы внушили странѣ сознаніе возможности возрожденія распадающейся Турціи путемъ возврата отторгнутыхъ англичанами и русскими областей. Появленіемъ въ Константинополѣ военной миссіи съ генераломъ Лиманъ-фонъ-Сандерсомъ во главѣ завершилось мирное завоеваніе Турціи, и къ началу міровой войны дѣло было сдѣлано. Германія вполнѣ могла разсчитывать на новаго союзника, если-бы въ этомъ явилась надобность.

Къ октябрю прошлаго года необходимость эта оказалась на-лицо. Какъ указывалось выше, положеніе нѣмецкихъ имперій, запертыхъ со стороны моря и большей части суши и оставшихся въ политическомъ одиночествѣ, стало внушать императору Вильгельму серьезныя опасенія. Неудачи на обоихъ театрахъ требовали экстренныхъ и рѣшительныхъ мѣръ. Воспользовавшись наличіемъ въ Константинополѣ военной миссіи и подготовленнымъ въ желательномъ для Германіи направленіи настроеніемъ господствующихъ классовъ, нѣмцы начали тактику принужденія Турціи къ войнѣ съ Россіей. Правда, глубокія массы страны были настроены крайне враждебно къ этимъ начинаніямъ, работа германцевъ встрѣчала значительныя затрудненія, но предусмотрительность нѣмцевъ помогла имъ во время провоцировать войну. Несмотря на бдительность союзнаго флота въ Средиземномъ морѣ, нѣмцамъ удалось провести черезъ Дарданеллы въ Босфоръ два своихъ крейсера: дредноутъ «Гебенъ» и быстроходный «Бреслау». Появленіе этихъ современныхъ судовъ среди слабаго, съ устарѣлыми кораблями, турецкаго флота сразу обратило его въ игрушку въ рукахъ нѣмцевъ,—настолько, что само населеніе Константинополя боялось этихъ хозяевъ Мраморнаго моря и Босфора. Нимало не считаясь съ колебаніями и опасеніями турецкаго правительства, нѣмцы выслали «Гебенъ» и «Бреслау», обслуживаемые германскимъ экипажемъ, подъ оттоманскимъ флагомъ, бомбардировать наше черноморское побережье. Россія не могла не отвѣтить на наглый вызовъ и принуждена была объявить войну. 18-го октября, черезъ три мѣсяца послѣ начала боевыхъ дѣйствій между Россіей и Германіей, кавказская армія получила приказъ перейти въ наступленіе и атаковать турокъ. Такъ началась наша тринадцатая, по счету, война съ оттоманской имперіей. Вскорѣ-же къ намъ присоединились въ этой войнѣ Франція и Англія, а затѣмъ и Италія.

Наши войска, сосредоточенныя въ четырехъ группахъ, перешли въ рѣшительное наступленіе. Тотчасъ-же обнаружился нашъ блестящій успѣхъ. 21-го октября одинъ изъ отрядовъ занялъ Баязетъ. Наступавшія со стороны Эривани наши части, успѣшно сбивъ турокъ съ Агри-дагскаго хребта, вторглись на широкомъ фронтѣ въ Алашкертскую долину, которая къ 28-му октября оказалась вполнѣ очищенной отъ противника. Въ главномъ направленіи Карсъ—Эрзерумъ перешедшія въ наступленіе наши главныя массы, быстро тѣсня турокъ, вторглись въ Пасинскую долину, а передовая конница была брошена дальше для развѣдки и заняла Кепри-кей. Несмотря на сосредоточенныя турками большія силы, обрушившіяся исключительно на наступавшія на Кеприкей наши части, доблестная кавказская армія, завладѣвъ значительной частью турецкой территоріи, дала могучій отпоръ туркамъ. Къ серединѣ ноября они были окончательно отброшены и занялись укрѣпленіемъ своихъ позицій. Воспользовавшись затишьемъ, и наша кавказская армія приступила къ перегруппировкѣ, для подготовки дальнѣйшихъ операцій.

Такимъ образомъ, первый-же мѣсяцъ войны показалъ значительное превосходство нашей арміи, мы достигли выгоднаго стратегическаго положенія, заняли значительную часть турецкой Арменіи и заставили противника притянуть къ Эрзеруму новыя подкрѣпленія. Оттоманское правительство осталось крайне недовольно неожиданнымъ пораженіемъ своей эрзерумской арміи; посылка подкрѣпленій не входила въ его разсчетъ, въ виду далеко не выяснившагося положенія въ европейскихъ владѣніяхъ Турціи и вблизи Мраморнаго моря. Намѣреніе создать затрудненія въ Египтѣ требовало особой арміи, которую можно было бы двинуть черезъ Синайскій полуостровъ, непрерывная блокада береговъ союзнымъ флотомъ также требовала постоянно быть на-чеку и держать на-готовѣ вооруженныя силы. Тѣмъ не менѣе желаніе одержать успѣхъ и тѣмъ найти оправданіе затѣянной войны толкнуло турокъ на новую авантюру.

Усиливъ въ значительной степени свою эрзерумскую армію, они рѣшили нанести кавказской арміи сокрушительный ударъ. Для выполненія заглуманной широкой операціи изъ Константинополя въ Эрзерумъ прибылъ военный министръ Турціи Энверъ-паша, глава младотурокъ, великій авантюристъ.

Общій планъ Энверъ-паши сводился къ слѣдующему: пользуясь сравнительной слабостью нашего праваго фланга,—обрушиться на него подавляющими силами, сбить его и выходомъ въ тылъ нашимъ главнымъ силамъ отрѣзать ихъ отъ базы. Планъ былъ разработанъ детально. Чтобы подготовить успѣхъ, было организовано броженіе среди массъ мусульманскаго населенія. Планъ былъ хорошъ, но при разработкѣ его Энверъ-паша не принялъ во вниманіе двухъ весьма важныхъ обстоятельствъ: перваго,—извѣстнаго въ стратегіи тезиса, что обходящій рискуетъ быть всегда самъ обойденнымъ, и второго,—что степень сопротивляемости кавказской арміи неизмѣримо выше той, на которую онъ разсчитывалъ. Эти два упущенныхъ изъ виду обстоятельства превратили операцію Энверъ-паши въ катастрофу, стоившую ему почти всей эрзерумской арміи. Не принято было во вниманіе и время года, совершенно не соотвѣтствовавшее широкимъ замысламъ Энвера.

ЕГО ИМПЕРАТОРСКОЕ ВЫСОЧЕСТВО Великій Князь НИКОЛАЙ НИКОЛАЕВИЧЪ, Намѣстникъ ЕГО ИМПЕРАТОРСКАГО ВЕЛИЧЕСТВА на Кавказѣ и Главнокомандующій кавказской арміей.

Генералъ-отъ-инфантеріи НИКОЛАЙ НИКОЛАЕВИЧЪ ЮДЕНИЧЪ, командующій кавказской арміей.

Сарыкамышская операція началась, собственно говоря, встрѣчнымъ наступленіемъ нашихъ и турецкихъ войскъ. Какъ только обнаружился нажимъ турокъ на правый флангъ въ направленіи на Ольты, наша сарыкамышская группа перешла въ наступленіе для облегченія положенія тѣснимыхъ съ нѣсколькихъ сторонъ, сравнительно небольшихъ силъ нашего праваго фланга. Но этотъ нашъ контръ-маневръ, къ сожалѣнію, должнаго дѣйствія не оказалъ. Обрушившіеся на ольтинскій отрядъ турки, какъ вскорѣ-же выяснилось, были главными силами, притомъ же въ нѣсколько разъ превосходившими нашъ отрядъ какъ по численности, такъ и по количеству артиллеріи. Напоръ оказался болѣе серьезнымъ, чѣмъ можно было предполагать, и нашъ отрядъ принужденъ былъ обнажить правый флангъ всей арміи нашей. Воспользовавшись этимъ, Энверъ-паша бросилъ часть силъ вслѣдъ за уходившимъ изъ-подъ его ударовъ по ольтинскому шоссе отрядомъ, но большую часть силъ направилъ на флангъ и тылъ нашей главной группы, въ направленіи на фронтѣ Караурганъ—Сарыкамышъ и Али-Софи, имѣя цѣлью въ трехъ мѣстахъ обрѣзать тылъ нашей арміи. Разсчетъ былъ вѣренъ. Гористый кавказскій театръ, съ занесенными снѣгомъ хребтами и перевалами, въ декабрьскую стужу, когда морозы доходили до 30—35 градусовъ, проходимъ лишь въ ограниченныхъ и строго-опредѣленныхъ направленіяхъ. Главнымъ же и единственно надежнымъ сообщеніемъ нашей арміи съ тыломъ являлась линія желѣзной дороги Карсъ—Сарыкамышъ съ продолженіемъ шоссе Караургайъ—Меджингертъ. Занятіемъ этой линіи и захватомъ небольшого количества грунтовыхъ путей, отходящихъ въ глубь театра, можно было бы поставить въ тяжкое положеніе всю нашу армію, не имѣвшую путей въ тылу. При успѣхѣ туркамъ открывался свободный путь на Тифлисъ въ обходъ Карса, черезъ Ардаганъ, гдѣ они рѣзали-бы сообщенія и Батумской области съ основной базой, Тифлисомъ.

Какъ видно изъ захваченныхъ нами приказовъ Энверъ-паши, 12-го декабря 9-й и 10-й турецкіе корпуса, полностью укомплектованные, съ приданными частями другихъ корпусовъ, получили приказаніе быстро выполнить этотъ планъ и окружить нашу армію. Увѣренность въ побѣдѣ главной турецкой квартиры была настолько велика, что Энверъ въ томъ-же приказѣ писалъ: «Если русскіе отступятъ, они погибнутъ въ Сарыкамышѣ, если останутся на мѣстѣ, то 9-й и 10-й корпуса нападутъ на нихъ съ тыла»... Въ своемъ приказѣ онъ объявлялъ, что 12-го къ вечеру штабъ-квартира турецкой арміи будетъ въ Сарыкамышѣ, а Сарыкамышъ являлся головной станціей желѣзнодорожной линіи. Но планъ турокъ былъ быстро раскрытъ вождями, лично руководившими операціями кавказской арміи. Когда Энверъ-паша со своимъ начальникомъ штаба, нѣмцемъ Бронзаръ-фонъ-Шеллендорфомъ, думалъ, что поднятый за спиной нашей арміи мечъ долженъ быстро и незамѣтно для нея опуститься, нами выполнялась уже быстрая и рѣшительная перегруппировка войскъ. Благодаря рѣшительности руководства и доблести нашихъ войскъ, этотъ маневръ арміи прошелъ блестяще и совершенно неожиданно для турокъ. Кавказская армія справедливо можетъ гордиться этимъ маневромъ, подобныхъ которому немного даже въ нашей военной исторіи.

Оставивъ незначительныя силы, сколько было необходимо для удержанія турокъ съ фронта, основная масса арміи пошла противъ обходящей колонны противника, съ цѣлью устроить ему ловушку тамъ, гдѣ онъ этого совсѣмъ не ожидалъ. Было нѣсколько критическихъ дней, когда перегруппировка выполнялась, но не была еще окончена. Въ началѣ туркамъ удалось прорваться частью силъ на Караурганъ, а другою частью на Сарыкамышъ. Но, несмотря на всѣ усилія турокъ занять въ первые-же дни Сарыкамышъ, наши войска сдержали первый отчаянный натискъ врага. Небольшія силы наши, оставленныя для заслона, блестяще выполнили свою роль и дали возможность провести намѣченный маневръ. Встрѣчнымъ движеніемъ отъ Сарыкамыша 9-й турецкій корпусъ былъ сброшенъ съ командующихъ высотъ. Уже отъ 16-го декабря приказъ Энвера-паши написанъ былъ въ минорномъ тонѣ, въ немъ проглядываетъ опасеніе за положеніе, въ которомъ оказалась его армія, прорвавшаяся далеко отъ своей базы, имѣя при этомъ въ распоряженіи лишь трудно проходимые въ зимнее время пути. Надежда на взятіе Сарыкамыша пала, а между тѣмъ тяжелыя боевыя условія, въ которыя поставилъ Энверъ свои корпуса, стали сказываться на состояніи войскъ и матеріальной ихъ части. Уже 18—19-го декабря выяснилось крушеніе турецкаго плана, и 9-й и 10-й турецкіе корпуса перешли къ обороне.

Положеніе другого турецкаго отряда, направленнаго лѣвѣе, было не лучше. Наступавшимъ по шоссе Ольты—Мерденекъ—Ардаганъ туркамъ удалось продвинуться только до этого пункта. Подошедшими нашими резервами 23-го декабря Ардаганъ былъ взятъ, и началось преслѣдованіе турокъ по шоссе.

Операція подъ самымъ Сарыкамышемъ въ 20-хъ числахъ декабря развилась, именно, такъ, какъ намѣчено было нашимъ командованіемъ. Лишь только обнаружился нашъ обходъ къ сѣверу отъ Сарыкамыша, съ одной стороны, и отъ Карса, съ другой,—турки поняли, что авантюра не только окончательно проиграна, но даже упущено время для благополучнаго выхода изъ создавшагося тяжелаго положенія. Части 10-го корпуса, находившіяся къ сѣверу отъ Сарыкамыша, начали поспѣшное отступленіе, девятый-же корпусъ былъ окруженъ въ сарыкамышскихъ лѣсахъ и полностью, со всѣмъ командным составомъ, взятъ въ плѣнъ. 10-й корпусъ, бросая свою артиллерію и обозы, спѣшно отступалъ, неоступно преслѣдуемый нами. Лишь немногимъ частямъ этого корпуса удалось избѣжать участи 9-го корпуса.

Съ уничтоженіемъ двухъ корпусовъ сарыкамышская операція, однако, не закончилась. Настойчиво вѣдшій бой на фронтѣ турецкій корпусъ ничего, повидимому, не зналъ о судьбѣ своихъ товарищей, и части его упорно лѣзли, чтобы отбросить насъ къ Сарыкамышу. Въ теченіе двухъ недѣль длились кровопролитнѣйшіе караурганскіе бои, гдѣ наши войска показали чудеса храбрости и стойкости, и лишь 6-го января турки здѣсь были окончательно отброшены и обратились въ безпорядочное отступленіе. Немного ихъ осталось и въ этомъ корпусѣ. Такъ окончилась полной катастрофой для турокъ строго разсчитанная и хорошо продуманная операція.

Мы умышленно остановились нѣсколько подробнѣе на этомъ періодѣ нашей двѣнадцатимѣсячной борьбы съ Турціей, потому что этотъ періодъ является одной изъ самыхъ блестящихъ страницъ настоящей войны не только на Кавказѣ, на и на всѣхъ другихъ фронтахъ. Съ побѣдой подъ Сарыкамышемъ можетъ быть сравнена лишь наша галиційская побѣда прошлаго года. Результаты побѣды были громадны. Турецкая армія временно перестала существовать и отъ удара, который былъ нанесенъ подъ Сарыкамышемъ, она и до сихъ поръ не можетъ оправиться. Кавказскій фронтъ не только не освободилъ ни одного солдата для операцій въ Месопотаміи или Египтѣ, а потребовалъ новаго притока войскъ. Престижъ Турціи въ мусульманскихъ странахъ, столь быстро реагирующихъ, вообще, на побѣды и пораженія, былъ подорванъ. Ореолъ славы Энвера, какъ талантливаго полководца, померкъ, и, наконецъ, эта операція съ нашей стороны выдвинула генераловъ, оказавшихся на высотѣ роли, которая выпала имъ, и дала возможность передать дальнѣйшее командованіе арміей въ надежныя руки. Красота сарыкамышской операціи заключается въ томъ, что авантюрѣ, положенной въ основу турецкаго плана, былъ противопоставленъ твердый и спокойный маневръ противодѣйствія. Стройность проведеннаго плана изумительна. Тамъ, гдѣ нужно было держаться, чтобы не дать возможности туркамъ прорвать фронтъ, наши части, находясь въ меньшинствѣ, закопавшись въ снѣгу, удерживались; гдѣ нуженъ былъ быстрый налетъ, онѣ быстро передвигались по занесеннымъ снѣгомъ дорогамъ, въ жестокую стужу, и оказывались тамъ, откуда турки ихъ совсѣмъ не ожидали. И всѣ эти передвиженія и маневры руководились твердой, увѣренной въ себѣ рукой.

Ожесточенные бои въ теченіе цѣлаго мѣсяца, въ связи съ большими перебросками войскъ по всему фронту, не могли не отразиться на состояніи нашей побѣдоносной арміи, и она временно перешла на отдыхъ, закрѣпивъ за собою занятое пространство. Не прекращались лишь боевыя дѣйствія на флангахъ нашего фронта. Возстаніе въ Аджаріи и значительное количество четниковъ, бродившихъ по Батумской области, требовали рѣшительныхъ и быстрыхъ мѣръ для возстановленія порядка. Съ другой стороны тревожные дни Сарыкамыша вызвали нѣкоторую перегруппировку нашихъ войскъ въ Алашкертской долинѣ и Адзербайджанѣ, повлекшую за собой нашъ частичный отходъ къ границѣ. Необходимо было, также, и здѣсь быстро возстановить утраченное положеніе. Январь, февраль и мартъ мѣсяцы прошли въ ликвидаціи откликовъ декабрьскихъ событій на флангахъ. Рѣшительными наступленіями съ нѣсколькихъ сторонъ Батумская область была очищена отъ возставшихъ четниковъ и бродившихъ здѣсь отдѣльныхъ партій турецкихъ регулярныхъ войскъ. Взятіемъ обратно Артвина и Ардануча, съ одной стороны, и занятіемъ рѣки Архаве, съ другой, была полностью возстановлена связь главныхъ силъ съ приморскимъ отрядомъ и вполнѣ обезпечено прочное положеніе послѣдняго.

Проваливши въ началѣ войны на идеѣ «газавата» и видя невозможность справиться однѣми своими силами, въ особенности вслѣдствіе начала операцій союзниковъ въ Дарданеллахъ, турки рѣшили втянуть въ вооруженный конфликтъ сосѣднюю нейтральную Персію. Такъ какъ персидское правительство не выражало готовности итти за сосѣдомъ во имя однихъ лишь обѣщаній, то необходимо было реальное проявленіе турецкой мощи. Турки тогда сосредоточили въ районѣ Урміи сводный корпусъ Халилъ-бея и повели наступленіе на сѣверъ. Быстрыми ударами подъ Дильманомъ наши войска разбили 17-го апрѣля достигнутаго этого района Халилъ-бея, обративъ его корпусъ въ безпорядочное отступленіе. Такимъ образомъ, попытка вытѣснить насъ изъ Персіи потерпѣла полную неудачу, но возможность повторенія подобныхъ попытокъ не исключалась. Въ силу этого являлась настоятельная необходимость упрочить окончательно положеніе нашего лѣваго фланга и разъ навсегда отвадить турокъ отъ попытки посягательства на сѣверную Персію. Съ этой цѣлью было предпринято въ концѣ апрѣля широкое наступленіе нашего лѣваго фланга изъ Адзербайджана и Алашкертской долины въ глубь Персіи и турецкой Арменіи. Наступленіе шло по тремъ направленіямъ: 1) изъ Алашкертской и Діадинской долинъ на Мелязгертъ, 2) съ сѣвера, сѣверо-востока и востока на Ванъ и 3) въ обходъ Урмійскаго озера отъ Тавриза на Урмію. Быстро тѣсня передовыя части противника, наша первая группа успѣшно продвигалась впередъ, занимая рядъ важныхъ стратегическихъ пунктовъ. 28-го апрѣля былъ занятъ Мелязгертъ, 4-го мая—Арджишъ. Контръ-наступленіе турокъ со стороны Копа было успѣшно отбито и, наконецъ, 22-го мая было занято селеніе Адиль-Джеванъ, на сѣверо-западномъ берегу Ванскаго озера. Въ рядѣ этихъ боевъ была совершенно разбита 33-я турецкая дивизія. Колонны второй группы, наступавшія на Ванъ съ сѣвера черезъ труднодоступный Тапаризскій перевалъ, съ сѣверо-востока, черезъ Кара-Сейне, и отъ Дильмана, быстро потѣснили турокъ. Сѣверная колонна, разбивъ въ двухдневномъ бою турокъ у Сора, заняла 6-го мая Ванъ, важный центръ турецкой Арменіи, захвативъ здѣсь большое количество трофеевъ и добычи, и, преслѣдуя отходящихъ къ Битлису турокъ, захватила селеніе Вастанъ. Между тѣмъ, колонны, наступавшія отъ Дильмана, вновь разбили оправившагося послѣ пораженія Халилъ-бея и обратили его корпусъ въ полное отступленіе; не имѣя возможности пробиться къ Вану, занятому уже другой нашей колонной, онъ принужденъ былъ отступать горными дорогами и лишь съ большимъ трудомъ избѣгъ полнаго окруженія, растерявъ въ бояхъ почти всѣ свои части. Колонна же, наступавшая отъ Тавриза, 22-го мая сосредоточилась въ Урміи. Такимъ образомъ, къ концу мая нашъ лѣвый флангъ, преодолѣвъ перевалы и разбивъ турокъ, при чемъ сводный корпусъ Халилъ-бея былъ почти уничтоженъ, овладѣлъ обширнымъ пространствомъ между Урмійскимъ и Ванскимъ озерами, ванскимъ райономъ и частью Мушскаго санджака, блестяще выполнивъ намѣченный планъ.

Въ такомъ положеніи прошелъ іюнь, при чемъ наше продвиженіе въ различныхъ пунктахъ имѣло въ это время характеръ не общаго наступленія, а лишь частичнаго выравниванія фронта. Между тѣмъ, турецкая главная квартира крайне обезпокоилась положеніемъ дѣлъ на своемъ правомъ флангѣ. Не говоря уже о томъ, что окончательно отпадала надежда на присоединеніе къ войнѣ Персіи, опасность грозила такимъ центрамъ, какъ Мушъ и Битлисъ. Кромѣ того, выдвинутое положеніе нашего лѣваго фланга угрожало всему фронту эрзерумской группы.

Все это побудило турокъ сосредоточить къ своему правому флангу значительныя силы и приступить къ новой операціи оттѣсненія нашего изъ ванскаго и мушскаго районовъ. Къ началу іюля значительныя силы турокъ заняли позицію на фронтѣ Копъ-Ахлатъ съ цѣлью задержать наше дальнѣйшее наступленіе; при этомъ турецкія войска, вмѣстѣ съ подоспѣвшими подкрѣпленіями, составили армію силою въ 10 дивизій, которыя и перешли въ наступленіе на широкомъ фронтѣ въ направленіи къ Алашкертской долинѣ. Наши части лѣваго фланга, будучи въ меньшинствѣ, получили задачу не ввязываться въ рѣшительный бой, а отходить на сѣверъ, тогда какъ мы, пользуясь выигрышемъ времени, должны были выполнить соотвѣтствующую моменту перегруппировку. Планъ этотъ привелъ къ отличнымъ результатамъ. Въ то время, какъ турки, увлекаемые отходящими назадъ нашими частями, считали себя побѣдителями, въ особенности послѣ обратнаго овладѣнія ими Алашкертской долиной,—въ это время противъ ихъ фланга намѣчался рѣшительный ударъ со стороны Даяра. Одновременно съ переходомъ въ наступленіе ударной группы этой и отступавшій ранѣе центръ также перешелъ въ рѣшительное наступленіе на всемъ фронтѣ Діадинской и Алашкертской долинъ. Турки не выдержали двойного удара и отхлынули назадъ, но было уже поздно. Наступавшій отъ Даяра отрядъ перерѣзалъ имъ лучшій путь отступленія черезъ Ключъ-Гидукскій перевалъ. Оставался одинъ путь на Дутахъ, находившійся также подъ угрозой нашего обхода. Лишь переброска новой дивизіи, задерживавшей нѣсколько нашу обходную колонну, спасла турокъ отъ второго Сарыкамыша, но тѣмъ не менѣе отступленіе всѣхъ 11 дивизій было полное и происходило по пути отъ Патноса на Мелязгертъ, являвшемуся единственно свободной дорогой. Такимъ образомъ, и это наступленіе турокъ потерпѣло полное крушеніе; преслѣдованіе отступавшихъ было продолжительно и привело къ полному разстройству всей турецкой группы. Вскорѣ нами было вполнѣ возстановлено временно утраченное въ ванскомъ районѣ положеніе.

Въ общемъ въ двѣнадцатимѣсячной борьбѣ съ Турціей нашъ противникъ не имѣлъ ни малѣйшаго успѣха. Доблестными усиліями кавказской арміи нами занята громадная территорія турецкой Арменіи. Разбитая и полууничтоженная подъ Сарыкамышемъ, турецкая армія до сихъ поръ не можетъ окончательно поднять голову. Вырвавъ въ декабрѣ мѣсяцѣ иниціативу, мы неизмѣнно сохраняемъ ее въ своихъ рукахъ и сейчасъ. Несмотря на сосредоточеніе на этомъ фронтѣ новыхъ турецкихъ силъ, мы продолжаемъ подрывать въ корнѣ каждое начинаніе турецкой главной квартиры. Уничтоженіе корпуса Халилъ-бея и упроченіе наше въ сѣверной Персіи, а также іюльскій разгромъ одиннадцати дивизій окончательно опредѣлили ходъ русско-турецкой войны.

Послѣ года борьбы можно съ опредѣленностью сказать и о полномъ крушеніи идей младотурокъ. Всюду разбитые, турки не могутъ уже разсчитывать на территоріальныя пріобрѣтенія. Тѣсная блокада Дарданеллъ и Босфора поставила въ тяжелое положеніе экономическую жизнь страны. Операціи союзниковъ на Галлиполійскомъ полуостровѣ, хотя и затянувшіяся, грозятъ разрѣшиться паденіемъ Константинополя. Всѣ надежды турокъ обращены теперь на Берлинъ, оттуда они ждутъ помощи и поддержки своей разваливающейся государственности. Но осуществленіе и этихъ надеждъ не сулитъ туркамъ радужныхъ перспективъ. Даже если-бы, паче чаянія, нѣмцамъ и удалось пробиться на соединеніе съ турками и подать помощь изнемогающей имперіи султановъ, все равно, тотъ моментъ, когда первый транзитный поѣздъ черезъ Нишъ—Софію прибудетъ къ Царьграду, будетъ послѣднимъ днемъ самостоятельной Турціи. Ее ждетъ полное порабощеніе германизму,—участь новой нѣмецкой малоазіатской колоніи. При побѣдѣ союзниковъ Турціи грозитъ полное расчлененіе и потеря всѣхъ своихъ лучшихъ земель. Годъ войны обманулъ всѣ надежды турокъ, но жребій брошенъ. Тринадцатая русско-турецкая война должна быть послѣдней для Турціи и роковой!

ОТДѢЛЪ ОФИЦІАЛЬНЫЙ

Приказъ по тифлисскому гарнизону.
18-го октября 1915 года.

№ 292. Во вторникъ, 20-го сего октября, въ день кончины въ Бозѣ почившаго Государя Императора Александра III, его высокопреосвященство экзархъ Грузіи Питиримъ въ Александро-Невскомъ военномъ соборѣ совершитъ панихиду въ 11½ часовъ дня.

Всѣмъ гг. генераламъ, штабъ и оберъ-офицерамъ и класснымъ чинамъ военнаго вѣдомства, свободнымъ отъ служебнаго наряда, прибыть въ Александро-Невскій военный соборъ.

Форма одежды—военнаго времени при старшемъ орденѣ.

Въ этотъ день барабанщикамъ не бить, горнистамъ не трубить и хорамъ музыки не играть.

Подписалъ тифлисскій комендантъ, генералъ-лейтенантъ **Чирковъ.**

—

Перечень узаконеній и распоряженій правительства, помѣщенныхъ въ «Собраніи узакон. и распор. Правит.».

Въ № 266 отдѣла перваго, отъ 29-го сентября 1915 года:

1973. Объ учрежденіи по одной должности нотаріуса въ гг. Владикавказѣ и Пятигорскѣ, Терской области, и станицахъ Прохладной, Моздокскаго отдѣла, и Ессентукской, Пятигорскаго отдѣла, той же области.

Въ № 269 отдѣла перваго, отъ 2-го октября 1915 г.:

1993. Объ учрежденіи въ Туапсинскомъ округѣ, Черноморской губерніи, временной должности младшаго пѣшаго стражника.

1994. Объ учрежденіи въ гор. Нухѣ, Елисаветпольской губерніи, временной должности младшаго городового.

—

Списокъ № 8 очередныхъ и запасныхъ присяжныхъ засѣдателей на періодъ засѣданій екатеринодарскаго окружнаго суда въ гр. Новороссійскѣ съ 16-го ноября по 20-е ноября 1915 года, составленный 10—11-го ноября 1914 года.

1. ЗАПАСНЫЕ.

1) **Адаменко,** Егоръ Ивановичъ, крестьян., правосл., низшее образованіе, г. Новороссійскъ, Ниже-Базарная; 2) **Анищенко,** Николай Семеновичъ, коллежск. асессоръ, правосл., низшее образов., г. Новороссійскъ, Тихомировская; 3) **Анисимовъ,** Николай Игнатьевичъ, крестьян., правосл., среднее образов., г. Новороссійскъ, Карантинная; 4) **Бакулинъ,** Ефремъ Федоровичъ, крестьян., правосл., низшее образов., г. Новороссійскъ, Верхне-Лутановская; 5) **Бѣликовъ,** Василій Васильевичъ, мѣщанинъ, правосл., низшее образов., г. Новороссійскъ, Дмитріевская; 6) **Бальшамъ,** Мовша Ельевичъ, мѣщанинъ, іудейск., низшее образов., г. Новороссійскъ, Николаевская; 7) **Высоцкій,** Карлъ Андреевичъ, мѣщанинъ, р.-катол., низшее образов., г. Новороссійскъ, Аградатская; 8. **Герасимовъ,** Иванъ Ивановичъ, мѣщанинъ, правосл., низшее образов., г. Новороссійскъ, Александровская; 9) **Горбуличъ,** Антонъ Яковлевичъ, мѣщанинъ, правосл., низшее образов., г. Новороссійскъ, Набережная; 10) **Дьяковъ,** Николай Елистратовичъ, крестьян., правосл., низшее образов., г. Новороссійскъ, Богдановская; 11) **Золотаревъ,** Кузьма Петровичъ, крестьян., правосл., низшее образов., г. Новороссійскъ, Шоссейная; 12) **Кешишьянъ,** Аветисъ Христофоровичъ, изъ духовнаго званія, арм.-григ., низшее образов., г. Новороссійскъ, Мартыновская; 13) **Коровинъ,** Степанъ Михайловичъ, чиновникъ, правосл., низшее образов., г. Новороссійскъ, Воронцовская; 14) **Кудактинъ,** Иванъ Матвеевичъ, крестьян., правосл., низшее образов., г. Новороссійскъ, Кутузовская; 15) **Ливицкій,** Иванъ Ивановичъ, личный почетный гражданъ., правосл., низшее образов., г. Новороссійскъ, Вельяминовская; 16) **Максименко,** Александръ Прокофьевичъ, мѣщанинъ, правосл., низшее образов., г. Новороссійскъ, Мартыновская; 17) **Морозовичъ,** Владиміръ Степановичъ, дворянинъ, правосл., низшее образов., г. Новороссійскъ, Цемесская; 18) **Назаренко,** Терентій Даниловичъ, крестьян., правосл., среднее образов., г. Новороссійскъ, Карантинная; 19) **Обуховскій,** Дмитрій Фомичъ, коллежск. асессоръ, правосл., низшее образов., г. Новороссійскъ, Морская; 20) **Поляхъ,** Александръ Михайловичъ, купецъ, правосл., низшее образов., г. Новороссійскъ, Воронцовская; 21) **Приходько,** Иванъ Даниловичъ, мѣщанинъ, правосл., низшее образов., г. Новороссійскъ, Цемесская; 22) **Рубанъ,** Иванъ Діомидовичъ, губернскій секретарь, правосл., низшее образов., г. Новороссійскъ, Голицынская; 23) **Скиба,** Михаилъ Антоновичъ, казакъ, правосл., низшее образов., г. Новороссійскъ, Анапская; 24) **Сопотовъ,** Палладій Петровичъ, коллежск. регистрат., правосл., низшее образов., г. Новороссійскъ, Морская; 25) **Сегаль,** Аронъ Захаровичъ, мѣщанинъ, іудейск., низшее образов., г. Новороссійскъ, Серебряковская; 26) **Тулубаевъ,** Терентій Николаевичъ, мѣщанинъ, правосл., низшее образов., г. Новороссійскъ, Садовая; 27) **Фанайловъ,** Владиміръ Васильевичъ, купецъ, правосл., низшее образов., гор. Новороссійскъ, Тенедіевская; 28) **Черкашиновъ,** Василій Васильевичъ, мѣщанинъ, правосл., низшее образов., г. Новороссійскъ, Екатерининская; 29) **Шупровичъ,** Карлъ Павловичъ, дворянинъ, р.-катол., низшее образов., г. Новороссійскъ, Дмитріевская; 30) **Якубовскій,** Климентъ **Іосафатовичъ,** дворянинъ, р.-катол., низшее образов., г. Новороссійскъ, Вельяминовская; 31) **Горловъ,** Тимофей Михайловичъ, крестьянинъ, православный, домашнее образованіе, Стандартъ, Горная ул.; 32) **Кецельманъ,** Захаръ Борисовичъ, мѣщанинъ, лютеран., среднее образов., г. Новороссійскъ, Вельяминовская; 33) **Лючевъ** Петръ Герасимовичъ, стат. свѣтправосл., высшее образов., г. Новороссійскъ, Голицынская; 34) **Орловъ,** Михаилъ Яковлевичъ, мѣщанинъ, правосл., низшее образов., г. Новороссійскъ, Михайловская; 35) **Стамбакіо,** Козьма Николаевичъ, мѣщанинъ, р.-катол., среднее образов., г. Новороссійскъ, Лазаревская, № 27; 36) **Цвирько,** Вильгельмъ Михайловичъ, коллежск. секретарь, р.-катол., низшее образов., г. Новороссійскъ, городская п.-т. контора; 37) **Борисовъ,** Иванъ Михайловичъ, лич. почетный гражданинъ, православный, технич. учил., желѣзнодорожн. домъ у эстокады, пристан.; 38) **Боборыкинъ,** Иванъ Лукичъ, мѣщанинъ, правосл., домашнее образов., г. Новороссійскъ, амбарная контора ж. д.; 39) **Висицкій,** Алексѣй Андреевичъ, крестьян., правосл., домашнее образов., г. Новороссійскъ, Салтыковская; 40) **Бахтадзе,** Григорій Семеновичъ, учитель гимназіи, правосл., гор. Новороссійскъ, Салтыковская.

2. ЗАПАСНЫЕ.

1) **Судариковъ** Николай Яковлевичъ, крестьян., низшее образов., г. Новороссійскъ, Богдановская и Церковная; 2) **Сафроновъ,** Сергѣй Григорьевичъ, крестьян., правосл., низшее образованіе, г. Новороссійскъ, Васильевская; 3) **Скляровъ,** Федоръ Федотовичъ, мѣщан., правосл., низшее образов., г. Новороссійскъ, Никулинская; 4) **Сердюкъ,** Никифоръ Федоровичъ, крестьян., правосл., низшее образов., г. Новороссійскъ, Васильевская; 5) **Стеценко,** Илья Дмитріевичъ, крестьян., правосл., низшее образов., г. Новороссійскъ, Волковская и Васильевская; 6) **Скуратовъ,** Андрей Яковлевичъ, мѣщанинъ, правосл., низшее образов., г. Новороссійскъ, балка Адамовича.

Марія Васильевна и Михаилъ Александровичъ Джабаръ, Варвара Васильевна и Владиміръ Константиновичъ Зродловскіе извѣщаютъ родныхъ, знакомыхъ и товарищей, что сегодня, во вторникъ, 20-го октября, въ годовщину кончины ихъ дорогого брата, капитана артиллеріи

Георгія Васильевича Лазарева,

скончавшагося отъ ранъ, полученныхъ въ бою съ турками, въ квашветской Св. Георгія церкви отслужена будетъ послѣ литургіи панихида. Начало литургіи въ 11 час. утра, панихиды около 12. Послѣ панихиды на могилѣ покойнаго (кукійское правосл. кладбище) освященъ будетъ памятникъ. 7151 1.
Д. 1836.

Тифлисскій казенный театръ.
РУССКАЯ ОПЕРА подъ управленіемъ С. И. ЕВЛАХОВА.
Сегодня, 20-го октября, во 2-й разъ **„Гугеноты“**. Участв.: г-жи Брунъ, Старостина, Бураго-Цѣхановская, Гулько, Пашина, Лидина; гг. Мосинъ, Балабанъ, Швецъ, Никольскій, Демьяненко, Еленинъ. Начало въ 8 ч. веч. Анонсъ: Завтра во 2-й разъ—«Тайсъ». 22-го октября спектакль-gala: 1) „Вертеръ“, 2) балетный дивертисментъ. 23-го октября—«Евгеній Онѣгинъ». 7149 1
Кр. 1270.

КАЗЕННЫЙ ТЕАТРЪ.
Русская опера подъ управл. С. И. ЕВЛАХОВА.
Въ понедѣльникъ, 26-го октября, состоится
2-Е СИМФОНИЧЕСКОЕ СОБРАНІЕ
МУЗЫКАЛЬНОЙ ШКОЛЫ **ПЫШНОВА и ШВЕЙГЕРА.**
Дирижеръ: ПЫШНОВЪ, солистъ: РАХМАНИНОВЪ.
ПРОГРАММА: 1. Глазуновъ...„Изъ среднихъ вѣковъ“, Сюита 2. Скрябинъ..фортепіанный концертъ—fis-moll исп. С. РАХМАНИНОВЪ. 3. Ладовъ... а) „Волшебное озеро“, б) „Кикимора“—музык. картины. 4. Рахманиновъ—ф.-п. концертъ с—moll исп. АВТОРЪ. Начало въ 8¼ ч. веч. Билеты въ муз. маг. КЕРЕРЪ, Головинскій, 8, а въ воскресенье, 25-го, и въ понедѣльникъ, 26-го октября, въ кассѣ казеннаго театра. 6330 1—1.
Кр. 1830.

Театръ „Аутистическое Общество“.
ДРАМА ТАРТО
Во вторникъ, 20-го октября, въ пользу недост. учен. 1-й женской гимназіи—„СОКОЛЫ и ВОРОНЫ“, пьеса въ 5-ти д., кн. Сумбатова. Участв.: г-жи Муравина, Кушенская, Нелединская, Сатина; гг. Любимовъ-Ланской, Нировъ, Насоновъ, Оболенскій, Тугановъ и др. Нач. въ 8 ч. веч. Въ среду, 21-го октября: утромъ повторение спектакля, посвященнаго памяти великой русской артистки Маріи Гавриловны Савиной—«Таланты и поклонники»; вечеромъ—„Поташъ и Перламутръ“. Въ четвергъ, 22-го октября, „Хамка—ея превосходительство“. Въ пятницу, 23-го октября, „Мой Бэби“. 7154. 1.
Кр. 1272.

Русскій клубъ.
Во вторникъ, 20-го октября,
СИНЕМАТОГРАФЪ.
Входъ для гг. членовъ, кандидатовъ и ихъ семействъ безплатный. Гости на общемъ основаніи. Начало въ 9 ч. веч.
Кр. 1275. 7155 1.

Тифлисское общество распространенія музыкальнаго образованія (имени А. П. ПЕРЦОВА). Въ субботу, 24-го октября 1915 г., ВЪ КОНЦЕРТНОМЪ ЗАЛѢ АРТИСТИЧЕСКАГО ОБЩЕСТВА состоится
КОНЦЕРТЪ
піанистки **В. Н СТУПНИЦКОЙ,** съ участіемъ артистки итальянской оперы **ЛИДІИ СПАНІОЛИ** (сопрано) **и П. А. ТИЗЕНГАУЗЪ** (скрипка).
Начало ровно въ 8½ ч. вечера. Билеты отъ 4 р. 10 к. до 1 р. 10 к. (учащіеся на свободныя мѣста платятъ 50 к.), продаются въ помѣщеніи общества (Мясхайловск. просп., № 87) и въ музыкальномъ магазинѣ Керера, передъ вечеромъ концерта—при входѣ въ залъ «Артистическаго общества.
Д. 1799. 7070 3—1.

ВСЕРОССІЙСКІЙ СОЮЗ ГОРОДОВЪ „ДОМЪ ПѢСНИ“.
Основанъ въ Москвѣ въ 1908 г. М. Олениной д'Альгеймъ.
Концертный залъ „Артистическаго О-ва“.
Во вторникъ, 20-го октября, состоится
КОНЦЕРТЪ
М. Олениной д'Альгеймъ,
Весь чистый сборъ поступитъ въ равныхъ частяхъ въ пользу Всероссійскаго союза городовъ на оказаніе помощи бѣженцамъ и въ пользу художественнаго учрежденія „Дома пѣсни“, основаннаго М. Олениной д'Альгеймъ въ Москвѣ въ 1908 г. Начало въ 8½ час. веч. Цѣны мѣстамъ отъ 50 к. (для учащихся) до 4 р. Билеты продаются въ музыкальномъ магазинѣ Кереръ, Голов. пр., 8, а въ день концерта при входѣ въ залъ. 7102 3—1.
Кр. 1256.

Кино-театръ „РЕКОРДЪ“
У Верійскаго моста, циркообраз. собств. камен. зданіе. Тел. 15--61. Остановка трамвая по требованію публики у Верійскаго моста у угла «Рекорда». Директоръ „Рекорда“ Г. М. Есиковскій жертв. 5 проц. съ общаго сбора до окончанія воен. дѣйств. въ пользу ранен. воиновъ.

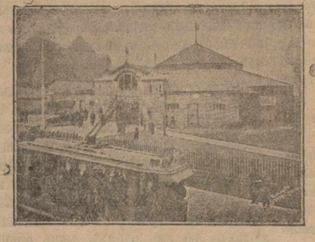

Съ понедѣльника 19-го, 20-го, 21-го, 22-го окт: идетъ еще небывалая программа 2-хъ сверхъ-сенсацій драмъ, а именно
1-я „ЧЕРНАЯ СЕМЬЯ“,
роскошная постановка, невѣроятные трюки въ 4-хъ актахъ, затѣмъ сенсація нашего времени кино-поэма „Пламя неба“, въ 4-хъ актахъ, исполнена русскими знаменитостями гг. Вырубовымъ, Азагаровой, Холодной и П. С. Максимовымъ. Затѣмъ научная „Опыты съ куринымъ яйцомъ“. Комическая „Одна для двухъ“. Цѣны продолжаются общеост.—отъ 10 к. и до 40 к. Помните, что дир. „Кино-Рекорда“ ставитъ программы исключительно шедеврь-боевики современностей.
Д. 1827. 7133 2—2.

Кр. 6996. 1214. 20—2.

СТРАХОВАНІЕ
билетовъ 5% дворянскаго съ выигрышами займа
отъ тиража погашенія 1-го ноября производитъ
РУССКО-ФРАНЦУЗСКІЙ КОММЕРЧЕСКІЙ БАНКЪ
ПЕТРОГРАДЪ, Невскій пр., 42,
и его отдѣленія съ обстоятельствомъ обмѣна билетовъ, вышедшихъ въ тиражъ, на другіе нетиражные.
Принимается перестрахованіе
отъ банковъ, банкирскихъ конторъ и обществъ взаимнаго кредита.
Иногородніе страхователи должны сдать страховую премію въ свою почтовую контору не позже 31-го октября съ обозначеніемъ на отрѣзномъ купонѣ серіи и номера страхуемаго билета.
Кр. 1271. 7152. 1.

ЭЛЕГАНТНЫЕ ДАМСКІЕ НАРЯДЫ
ПАЛЬТО ПЛЮШ.
ПЛАТЬЯ ГОТ.
ЮБКИ ВЕРХНІЯ
БЛУЗКИ
КАПОТЫ
БѢЛЬЕ ДАМ.
МУФТЫ, ГОРЖЕТКИ
ЖАКЕТЫ, ТРИКО
ЧУЛКИ, ПЕРЧАТКИ
ДѢТСКІЯ ПЛАТЬЯ
и масса новостей
ПОЛУЧЕНЫ ВЪ БОЛЬШОМЪ ВЫБОРѢ.
ЦѢНЫ НЕ ДОРОГІЯ и БЕЗЪ ЗАПРОСА
МАГАЗИНЪ
ЧИЛИНГАРОВА.
Дворцовая, № 6, противъ театра Дворянства. Тел. 80-50
Кр. 1274. 7158. 1.

ДЛЯ войсковыхъ частей
полушубки, шинели, обмундированіе, теплое бѣлье, обувь, разное сукно, походные кипятильники и кухни, вьючныя и другія сѣдла, орудійное, пулеметное и ружейное сало и масло предлагаетъ бензино-масляная контора и автомобильный гаражъ **С. П. ЕСАЯНЦЪ,** Тифлисъ, Николаевскій пер., № 5, телефонъ № 1243, а также бензинъ, автомобильное масло, автомобильныя принадлежности, части, шины и камеры, предметы продовольствія и фуража.
Д. 1715. 6865 15—1.

ПРИНИМАЮТСЯ ЗАКАЗЫ,
передѣлка, чистка, краска касторовыхъ дамскихъ, мужскихъ и дѣтскихъ
ШЛЯПЪ.
Спеціально чистка муж. котелковъ и цилиндровъ.
ЧИСТИТСЯ плюшъ и бархатъ, поднимается ворсъ,
Занимается и чистится СТРАУСОВОЕ ПЕРО и БОА. Мастерская шляпъ Д. Г. ГВАХАРІА.
Къ свѣдѣнію заказчиковъ. Мастерская отдѣленій въ городѣ не имѣетъ.
Д. 1822. 7121. 5—1.

„ПАЛАСЪ-ОТЕЛЬ“. Телефонъ № 61—81. Головин. пр., № 32.—Зданіе М. О. Арамянца
Оборудованіе, удобства его—въ тончайшемъ требованіи публики. Лифты, водяное отопленіе и горячая вода во всякое время, телефоны городской и междугородный, отдѣленіе адресскаго стола. АВТОГАРАЖЪ. Двухъ-арусный РЕСТОРАНЪ. Салонъ-кабинеты. Кухня на высотѣ своего назначенія. Кушанья европейскія и мѣстныя. ВИНА ВСѢХЪ ИЗВѢСТНЫХЪ ФИРМЪ. Обѣдъ отъ 1½ час. до 6 час. вечера, по выбору 50 к. блюдо. Во время обѣда и ужина играетъ салонный струнный оркестръ подъ управленіемъ свободнаго художника Жана НЯГУ со своими солистами.

Меню

Борщъ волынскій.	Барашекъ шассеръ.
Супъ о-зейль.	Мозги карт. пюре.
Консоме профитроль.	Цыпленокъ по-польски.
Пирожки разные.	Фасоль сотэ.
Осетрина итальянъ.	Картофель метръ д'отель.
Курная рыба фри.	Глесъ ворисьенъ.
Бефъ бризе тиволи.	Кремъ брюле горяее.
Биточки строгановскія.	Тортъ сливочный.

Служащіе говорятъ на иностранныхъ языкахъ.
584.38. 100—

Электролечебн и врачебный кабинетъ **„ТЕСЛА“.**
Пріемъ больныхъ по внутреннимъ (хирургическимъ (раны, операціи), нервнымъ, половымъ) и женскимъ (акушерству). Рентгеновскій аппаратъ: распознаваніе болѣзней, фотографиров. Леченіе злокачеств. опухолей, кожныхъ болѣзней и туберкулеза, освѣщеніемъ селезенки по Манухину. Аппаратъ для діатерміи: женскія болѣзни, перелой (мужч. и женщ.), его осложненія, болѣзни сердца и сосудовъ. Бол. костей и суставовъ, ревматизмъ, подагра, ишіасъ, волчанка. Аппаратъ для вибро и пневмо-массажа: косметика (бол. кожи), леченіе суженій канала и слабосилія (импотенція) по Биру. Михайловскій проспектъ, улица Крылова № 5 и въ № 3, пріемъ отъ 4 до 7 веч. Телеф. 12—46.
Кр. 1222 7014 100—2.

ДОКТОРЪ
Константинъ Семеновичъ
ФОНЪ-ИРТЕЛЬ
(Крыловская, домъ Оганезова, № 1), вернулся и возобновилъ пріемы больныхъ обоего пола отъ 9 ч. утра до 12½ ч. дня и отъ 5 до 8 час. веч. Спеціалистъ по хирургическ., мочеполовымъ, венерическимъ, сифилису и кожнымъ болѣзнямъ (б. ординаторъ московской казенной больницы). (Новѣйшіе способы леченія ранъ, опухолей, сифилиса, трипера, геморроя, послѣдствій онанизма и сифилиса, безсилія, слабосилія, болѣзней почекъ, пузыря и матки). Электролеченіе, впрыск. и вливаніе Эрлиха «914» и «606».
Д. 1718 6867. 25—4.

Частная лечебница Штрейхера
основанная въ 1905 г.
при зубоврачебной школѣ. ПУШКИНСКАЯ, № 15, противъ сквера.
Пломбированіе золотомъ, фарфоромъ. Ди пр. Искусств. зубы на каучукѣ, золотѣ, коронковыя и мостовидныя работы (безъ неба). Удаленіе зубовъ подъ анестезіей (безъ боли). При лѣчебницѣ имѣется хирургъ. Пріемъ отъ 9 ч. до 2 час. и 4½—7½ ч. в. Совѣтъ 20 к. Въ остальномъ плата по таксѣ.
Д. 1831. 7143. 100—1.

ЧАСТНАЯ ГИНЕКОЛОГИЧЕСКАЯ И ХИРУРГИЧЕСКАЯ ЛЕЧЕБНИЦА.
Пріемъ стаціонарныхъ больныхъ съ желудочн., хирургическими и внутренними заболѣваніями (кромѣ заразныхъ душевно-больныхъ) по предварительной записи.
Ртищевская, 13. Телефонъ 4-21.
ВРАЧИ ЛЕЧЕБНИЦЫ:
Пріемъ приходящихъ больныхъ по женскимъ болѣзнямъ ежедневно, отъ 11—12 час. дня.
А. А. Арутюновъ.
Н. Н. Веселовзоровъ.
В. А. Закржевскій.
И. Г. Каламкаровъ.
А. А. Новицкій.
Г. Н. Теръ-Нерсесовъ.
А. Р. Фишеръ.
С. И. Шахъ-Пароніанцъ.
Кр. 659. 4074. 100—3.

Хирургическая ЗУБНАЯ ЛЕЧЕБНИЦА
доктора
Штрейхера,
ГОЛОВИН., 34, пріемъ отъ 8 до 2 д. и отъ 4½ до 7½ веч. Удаленіе зуб. подъ анест. (безъ боли) и друг. операціи въ полости рта. Леченіе десенъ, исправленіе криво раст. зуб. Пломб. золот., фар. и пр.
ИСКУССТВЕННЫЕ ЗУБЫ
на золотѣ, платинѣ, каучукѣ, фарфорѣ (безъ неба, не съемные и др. всѣхъ системъ); платинов., золотыя и фарф. коронки.
Д. 1831. 7144. 100—1.

ДОКТОРЪ
М. І ШТРЕЙХЕРЪ
БОЛ. ГОРЛА, НОСА, УХА.
Пріемъ отъ 5 до 7 часовъ вечера: Крузенштернская, № 1.
Д. 1735. 6893. 10—2.

ДОКТОРЪ
Б. Г. Нариманов.
ВЕНЕРИЧ. и НЕРВНЫЯ БОЛѢЗНИ
Леченіе препаратами «606» и 914“, пріемъ больныхъ ежедневно отъ 5½ ч. до 8 час. веч.
Михайловскій пр., д. № 33.
Д. 1754. 6933. 100—3.

Докторъ
Рубенъ Сумбатовичъ
ДАВТЯНЪ
ВОЗОБНОВИЛЪ пріемъ больныхъ по внутреннимъ и нервнымъ болѣзнямъ. Пріемъ ежедневно (кромѣ воскр.) отъ 5 до 7 в. Елисаветинская (уг. Кирочн.). 77.Тел, 17—61.
Кр. 1212. 6992 100—2.

ДОКТОРЪ МЕДИЦИНЫ
А. И. КАТАНЯНЪ.
Принимаетъ больныхъ по внутреннимъ, спеціально по болѣзнямъ желудка и кишекъ, ежедневно отъ 5 до 8 ч. вечера, кромѣ воскресенія. Михайловскій пр., № 27, телефонъ 14—51.
Д. 1702. 6826. 30—2

ДОКТОРЪ
П. А. ЗАВРІЕВЪ.
бывш. ассистентъ петроградской клиники. Спеціально дѣтскія болѣзни. Возвратившись, возобновилъ пріемъ отъ 5 ч. до 7 ч. веч. ежедневно, кромѣ воскресеній. Слѣпцовская ул., № 5 (рядомъ съ Ольгинской ул.).
Телефонъ № 15—65
Д. 1723. 6878. 100—1.

Родильный пріютъ
АКУШЕРКИ
М. И. Форостяковой.
Пріемъ беременныхъ и роженицъ во всякое время дня и ночи. Имѣются отдѣльные номера. Уголъ Нѣмецкой и Елисаветинской, 58, у послѣдней остановки трамвая.
Д. 306. 639 100—4.

Женщина-врачъ
И. М. ЕРМОЛЕНКО
принимаетъ по венерическимъ (сифилисъ, трипперъ), накожнымъ и женскимъ болѣзнямъ. Леченіе сифилиса препаратами Эрлиха (606 и 914). Пріемъ ежедневно, отъ 4 до 7½ ч. дня и по воскресенымъ днямъ отъ 3 до 5 ч. дня. Крыловская ул., № 2, д. кн. Сумбатова.
Д. 1178. 3825. 310—00.

ОТДѢЛЪ НЕОФИЦІАЛЬНЫЙ

ТЕЛЕГРАММЫ.

Война

Черезъ Петроградское Телеграфное Агентство).

Районъ дѣйствій русскихъ войскъ

ПЕТРОГРАДЪ, 17-го октября. Офиціально. Отъ штаба Верховнаго Главнокомандующаго. Западный фронтъ. На всемъ фронтѣ отъ Рижскаго залива до района рѣки Припяти ничего значительнаго не произошло. Можно отмѣтить лишь нѣсколько случаевъ удачнаго дѣйствія нашей тяжелой и легкой артиллеріи въ якобштадтскомъ и двинскомъ районахъ и противъ деревни Нурвянцы, западнѣе озера Оболе. Попытка германцевъ наступать въ районѣ лѣваго берега, сѣверо-восточнѣе Якобштадта, была съ легкостью отражена.

Нѣмцы отбираютъ у населенія платье, сапоги и холстъ и отправляютъ въ Вильну.

Въ происшедшемъ въ районѣ сѣвернѣе селенія Любча, на верхнемъ Нѣманѣ, столкновеніи нашей небольшой части съ германской послѣдняя была уничтожена. Нами захвачены вмѣстѣ съ небольшимъ числомъ плѣнныхъ лошади и повозки. Благодаря распорядительности и скрытности дѣйствія, наши потери при этомъ были всего два убитыхъ и одинъ раненый.

Къ югу отъ Барановичей, въ районѣ Городище, нашей артиллеріей подбитъ германскій аэропланъ, упавшій въ районѣ нашего расположенія; летчикъ и наблюдатель взяты въ плѣнъ.

Ожесточенный бой за деревню Рудня въ районѣ лѣваго берега рѣки Стыри, западнѣе Чарторійска, продолжается. Пока нами взято въ плѣнъ 8 офицеровъ и свыше 300 нижнихъ чиновъ австрійцевъ.

Кавказскій фронтъ. 15-го октября на всемъ фронтѣ отъ Чернаго моря до рѣки Севри-чая стычки передовыхъ частей.

Въ районѣ города Хасанъ-Кала и селенія Кеприкея съ нашихъ аэроплановъ были сброшены бомбы на турецкіе склады и войсковыя части.

ПЕТРОГРАДЪ, 18-го октября. Офиціально. Отъ штаба Верховнаго Главнокомандующаго. Западный фронтъ. На станціи Тауеркналькнъ, юго-западнѣе Фридрихштадта, «Илья Муромецъ» сбросилъ бомбы; другими аппаратами были сброшены бомбы на обозы и войска противника.

Въ районѣ Митавы и Шемберга, юго-западнѣе Тауеркналькна, на фронтѣ двинскаго района, мѣстами ураганный огонь артиллеріи обѣихъ сторонъ.

На верхнемъ Нѣманѣ, выше Любчи, германцы переходили въ наступленіе у деревни Купицко, но были отражены. Далѣе на югъ, у района Припяти, безъ перемѣнъ.

Сѣверо-западнѣе Чарторійска, въ районѣ Гуты-Лисовской, ожесточенный бой. Западнѣе Чарторійска противникъ наступалъ на деревню Будка, но огнемъ артиллеріи и ружейнымъ былъ остановленъ. Точно такъ-же не имѣла успѣха и его атака на деревню Комарово.

Противникъ, пытавшійся наступать въ районѣ деревни Тржибуховце, юго-восточнѣе Бучача, а такъ-же въ районѣ Хмѣлева и у селенія Латачъ (районъ сліянія Стрыпы съ Днѣстромъ), былъ частью разсѣянъ огнемъ, частью отраженъ нашими контръ-атаками.

Балтійское море. Наши крейсеры захватили въ Ботническомъ заливѣ германскій пароходъ, другой пароходъ захваченъ подводной лодкой «Кайманъ».

Кавказскій фронтъ. Въ долинѣ Севри-чая, юго-восточнѣе Тортумскаго озера, на Мергемирскомъ перевалѣ, западнѣе Алашкерта и въ районѣ Арджиша стычки передовыхъ частей.

Сообщенія германской главной квартиры.

СТОКГОЛЬМЪ, 18-го октября. Изъ Берлина телеграфируютъ: Главная квартира сообщаетъ, что расположенныя къ сѣверо-востоку отъ Митавы части арміи Гинденбурга, переправившіяся на сѣверный берегъ рѣки Миссы, отступили подъ натискомъ русскихъ на главныя позиціи на южномъ берегу этой рѣки.

Боевые эпизоды.

..... 17-го октября. Боевые эпизоды изъ «Нашего Вѣстника». 14-го октября нѣмецкіе развѣдчики пытались переправиться на лодкахъ черезъ озеро Дрисвяты, но были прогнаны нашимъ огнемъ. Въ ночь на 15-е октября сѣверо-западнѣе Поставы нѣмцы дважды нападали на наше сторожевое охраненіе, повидимому, съ цѣлью захватить нѣкоторые полевые караулы, но каждый разъ своевременно были обнаружены и отбиты. Въ ту же ночь наши развѣдывательныя части въ свою очередь произвели нападеніе на нѣмецкое сторожевое охраненіе въ районѣ мѣстечка Любча, опрокинули встрѣчныя войска противника и, несмотря на сильный огонь врага, разрушили большую полосу проволочныхъ загражденій передъ непріятельскими окопами. Сѣверо-западнѣе Чарторійска наши пѣхотныя команды подъ начальствомъ поручика Боженко атаковали утромъ 15-го октября высоту «85», опрокинули австрійцевъ и захватили свыше 20 плѣнныхъ. Утромъ 15-го октября нѣмецкая полурота, переправившись черезъ Огинскій каналъ вблизи деревни Твардувки, атаковала наши сторожевыя части, однако, наши молодцы немедленно перешли въ контръ-атаку, заставивъ нѣмцевъ разбѣжаться. Къ юго-западу отъ Барановичей 15-го октября была замѣчена вблизи деревни Зарѣчье группа австро-германскихъ офицеровъ, которая быстро разсѣялась подъ удачными разрывами нашихъ шрапнелей. Въ послѣднее время на многихъ участкахъ нашего обширнаго фронта нѣмцы снова стрѣляютъ разрывными пулями, при чемъ при ночныхъ дѣйствіяхъ эти пули находятъ исключительное примѣненіе.

Одинъ очевидецъ пробравшійся къ намъ изъ бѣлостокскаго района, сообщилъ, что по пути своего движенія Бѣлостокъ—Волковыскъ—Слонимъ онъ насчиталъ свыше 800 труповъ лошадей, павшихъ у нѣмцевъ.

По кавказской арміи.

Приказомъ Главнокомандующаго кавказской арміей отъ 30-го сентября 1915 года за отличія, оказанныя въ бояхъ противъ турокъ въ 1914 году, награждается:

Орденомъ Св. Георгія 4-й ст. съ надписью «За храбрость»—Кавказскаго стрѣлковаго полка подполковникъ Николай **Ушаковъ** (нынѣ адъютантъ главнаго начальника кавказскаго военнаго округа).

За отлично-усердную службу и труды, понесенные во время военныхъ дѣйствій, награждаются орденами:

Св. Анны 2-й ст.:—тифлисской команды выздоравливающихъ, начальникъ команды, подполковникъ — пѣхотнаго Шемахинскаго полка Аршакъ **Мирзоевъ;** Эриванскаго головного эвакуаціоннаго пункта начальникъ пункта, подполковникъ Викторъ **Григорьевъ;**—тифлисской команды выздоравливающихъ помощникъ начальника команды, подполковникъ Викторъ **Григорьевъ;**—тифлисской команды выздоравливающихъ помощникъ начальника команды, подполковникъ—пѣхотнаго Ардагано-Михайловскаго полка Гавріилъ **Юзбашевъ;** бакинской команды выздоравливающихъ завѣдывающій хозяйствомъ, капитанъ—пѣхотнаго Сальянскаго полка Дмитрій **Симоновъ.**

Св. Анны 3-й ст.: Навтлугскаго тылового эвакуаціоннаго пункта оберъ-офицеръ для порученій, капитанъ персидскій принцъ Гейдаръ **Кули-Мирза** (для нехристіанъ установленный); Кавказскаго полевого военно-санитарнаго поѣзда завѣдывающій хозяйствомъ, капитанъ Александръ **Андрющенко;**—Кубанской пластунской бригады завѣдывающій хозяйственной частью перевязочнаго отряда, подъесаулъ Поликарпъ **Левочко;**—Кавказской стрѣлковой бригады завѣдывающій хозяйственной частью перевязочнаго отряда, поручикъ—Кавказскаго стрѣлковаго полка Константинъ **Хабулаевъ;** Эриванскаго головного эвакуаціоннаго пункта оберъ-офицеръ для порученій, корнетъ Григорій **Палій.**

Св. Станислава 2-й ст.: Кавказско-Романовскаго головного эвакуаціоннаго пункта начальникъ пункта, полковникъ Станиславъ-Іосифъ **Лисовскій;**—Кубанской пластунской бригады завѣдывающій хозяйствомъ перевязочнаго отряда, подъесаулъ Анатолій **Камянскій;** полевого военно-санитарнаго поѣзда завѣдывающій хозяйствомъ, поручикъ **Гандуринъ** (нынѣ и. д. помощника начальника общаго отдѣленія канцеляріи главнаго начальника кавказскаго военнаго округа).

Св. Станислава 3-й ст.: полевого военно-санитарнаго поѣзда завѣдывающій хозяйствомъ, штабсъ-капитанъ Валеріанъ **Невяровскій;** Навтлугскаго тылового эвакуаціоннаго пункта оберъ-офицеръ для порученій, штабсъ-капитанъ Ромалъ **Долухановъ;** окружнаго управленія по квартирному довольствію войскъ кавказскаго военнаго округа, оберъ-офицеръ для повѣрки смѣтъ и отчетовъ, мѣстный инженеръ, подпоручикъ Василій **Добровольскій;** дислокаторъ тифлисской главной полевой почтовой конторы, подпоручикъ—пѣхотнаго Бакинскаго полка Григорій **Матиновъ;** полевого военно-санитарнаго поѣзда завѣдывающій хозяйствомъ, прапорщикъ Николай **Прохоровъ;** полевого военно-санитарнаго поѣзда завѣдывающій хозяйствомъ, прапорщикъ Эдуардъ **Бергфельдтъ;**—военно-санитарнаго поѣзда Императорскаго россійскаго пожарнаго общества имени Великаго Князя Бориса Владиміровича, прапорщикъ Владиміръ **Гертвигъ;** тылового военно-санитарнаго поѣзда завѣдывающій хозяйствомъ, прапорщикъ Андрей **Любомудровъ;**—Карсскаго крѣп

Плѣнные.

ЖИТОМІРЪ, 18-го октября. Ежедневно проходятъ партіи плѣнныхъ австрійцевъ съ Волынскаго фронта. Плѣнные разсказываютъ о печальномъ своемъ положеніи. Оставленные германцами безъ помощи и теплой одежды, они терпятъ голодъ и нужду. Нѣтъ подвоза съѣстныхъ и боевыхъ припасовъ.

ЖИТОМІРЪ, 18-го октября. Волна бѣженцевъ съ Волыни сократилась. Возвратились на свои мѣста волостныя правленія ровненскаго уѣзда.

Обзоръ «Армейскаго Вѣстника».

. . . . . 18-го октября. Обзоръ «Армейскаго Вѣстника» отъ 18-го октября. Въ районѣ Стыри 14-го октября австро-германцы при посредствѣ сильнѣйшаго огня тяжелой и легкой артиллеріи нѣсколько разъ атаковывали наши части на участкѣ Медвѣжка—Гута-Липовская—Каменуха, Будка-Рудня, но всѣ ихъ атаки были нами отбиты. Въ 2 часа дня въ 2-хъ верстахъ сѣвернѣе деревни Лисово появился непріятельскій блиндированный поѣздъ, съ котораго по нашимъ частямъ былъ открытъ огонь изъ трехъ 21-сантиметроваго калибра; обстрѣливаемый нашей артиллеріей, блиндированный поѣздъ скрылся. 16-го октября съ разсвѣтомъ противникъ открылъ ураганный огонь артиллеріей разныхъ калибровъ и въ 2 часа дня густыми цѣпями атаковалъ участокъ Подгаты—Гута-Липовская—Каменуха; въ теченіе дня на этомъ участкѣ шелъ упорный бой. Во время контръ-атаки одного изъ нашихъ полковъ у деревни Рудни нами взято въ плѣнъ 8 офицеровъ и свыше 300 нижнихъ чиновъ. Въ районѣ Серета обычный артиллерійскій огонь, мѣстами поиски разѣдчиковъ.

Обзоръ «Русскаго Инвалида».

ПЕТРОГРАДЪ. «Русскій Инвалидъ», характеризуя положеніе на нашемъ главномъ фронтѣ, говоритъ: Нельзя не отмѣтить новаго сильнаго напряженія, которое нѣмцы проявляютъ у Двинска, въ направленіи всей той же поневѣжской желѣзной дороги; все вниманіе ихъ сейчасъ сосредоточено тамъ; на остальномъ фронтѣ австро-германцы можно считать, совершено пассивны (Спец. корр.).

Обзоръ «Новаго Времени».

ПЕТРОГРАДЪ. «Новое Время» въ военномъ обзорѣ пишетъ: Послѣдніе бои въ районѣ Западной Двины, съ упориѣніемъ фронта и осложненіемъ общей обстановки, вслѣдствіе повышенности задачъ будущаго наступленія, заставили противника пріостановить дѣйствія. Назрѣла необходимость перемѣны образа дѣйствій: противникъ поэтому, поставленъ въ необходимость разрабатывать новый планъ кампаніи (Спец. корр.).

Обзоръ «Рѣчи».

ПЕТРОГРАДЪ. «Рѣчь» въ военномъ обзорѣ пишетъ: Послѣ пятимѣсячныхъ операцій въ Прибалтійскомъ краѣ противникъ задержанъ отъ взморья до Двинска; далѣе почти до района Козянъ усилія непріятеля прорвать линію Двины и разъединить двинскую и виленскую группы остались безъ результата. Нынѣ непріятель вынужденъ отказаться отъ крупныхъ маневровъ; назрѣла необходимость измѣненія всего плана борьбы. Перерывъ напряженія на такомъ активномъ фронтѣ, первостепенной важности и величайшаго стратегическаго значенія, долго не можетъ продолжаться (Спец. корр.).

ПЕТРОГРАДЪ, 17-го октября. Въ заботахъ объ обезпеченіи участи нижнихъ чиновъ, уволенныхъ отъ военной службы вслѣдствіе полученныхъ на войнѣ ранеій, увѣчій или болѣзней, военное вѣдомство вошло въ соглашеніе съ главнымъ управленіемъ земледѣлія и землеустройства о допущеніи ихъ въ существующія при губернскихъ земствахъ школы строительства на стипендіи главнаго управленія земледѣлія и землеустройства.

ПЕТРОГРАДЪ 17-го октября. Производятся въ генералъ-лейтенанты: командующіе пѣхотными дивизіями: 37-йВаденшерна, 46-й Кельневичъ,—свиты Его Величества Шиповъ и начальникъ Забайкальской казачьей бригады Томашевскій.

Пожалованы ордена: Бѣлаго орла съ мечами—генералъ-лейтенантамъ: начальнику 2-й сибирской стрѣлковой дивизіи Поспѣлову, бывшему начальнику 1-й гвардейской пѣхотной дивизіи Герцыку; Св. Владиміра 2-й степени съ мечами: начальнику 7-й сибирской стрѣлковой дивизіи генералъ-лейтенанту Братанову и генералъ-маіорамъ: командующему 26-й пѣхотной дивизіей Огородникову и начальнику 1-й казачьей стрѣлковой бригады Бекову; мечи къ ордену Бѣлаго Орла: командиру—сибирскаго армейскаго корпуса, генералу-отъ-инфантеріи Васильеву.

ПЕТРОГРАДЪ, 18-го октября. Пожалованы орена: Св. Владиміра 2-й степени: начальнику эскадры воздушныхъ кораблей Шидловскому, помощнику главнаго начальника обороны арміи фронта Кіяновскому и начальнику окружного артиллерійскаго управленія минскаго военнаго округа Перекрестову; Бѣлаго Орла—состоящему въ распоряженіи главнаго начальника кіевскаго военнаго округа Кусакову.

Районъ дѣйствій союзныхъ войскъ

ПАРИЖЪ, 17-го октября. Вечернее официальное сообщеніе. Въ теченіе безпрерывныхъ боевъ, продолжающихся въ Шампани съ цѣлью захвата части укрѣпленія Лакуръ, занятой германцами, мы достигли сегодня значительнаго успѣха, захвативъ у непріятеля нѣсколько траншей, которыя онъ въ послѣдниго момента защищалъ съ крайнимъ ожесточеніемъ. Мы захватили 200 плѣнныхъ, въ томъ числѣ штабъ-офицера и 2 офицеровъ. Германцы потеряли около 400 убитыми и ранеными. На лотарингскомъ фронтѣ непріятель продолжаетъ бомбардировку, которая особенно сильна между лѣсомъ Паруа и Лавуазе. Наша артиллерія отвѣчаетъ мѣткимъ огнемъ по батареямъ и сооруженіямъ непріятеля. Мы отбили ночной поѣздъ у станціи Бетанкуръ.

ПАРИЖЪ, 17-го октября. Дневное официальное сообщеніе. Въ Артуа мы ночью продвинулись въ Буазангашъ и заняли часть непріятельской траншеи. Германцы на югѣ отъ Суше пытались утромъ произвести атаку въ районѣ высоты «140», но были отражены нашимъ заграждающимъ огнемъ и контратаками. Бой въ Шампани въ районѣ Аксутриичъ еще продолжается съ величайшимъ ожесточеніемъ; непріятель пытался 4 раза отобрать занятыя нами вчера траншеи, но всѣ контръ-атаки разбились объ героическое сопротивленіе нашихъ войскъ, которыя всюду сохранили отнятыя у непріятеля позиціи. На остальномъ протяженіи фронта ничего выдающагося не было.

ПАРИЖЪ, 17-го октября. Вечернее сообщеніе. Днемъ происходили ураганные бои въ нѣсколькихъ пунктахъ фронта Артуа. Въ лѣсу Буазангашъ мы усилили наступленіе, отнимая у непріятеля каждую пядь земли въ упорномъ бою съ ручными гранатами. Къ сѣверо-востоку отъ Невиль-сенъ-Ваастъ непріятелю внезапной атакой удалось вернуть нѣкоторые участки траншей, недавно взятыхъ у него, однако, его продвиженіе было немедленно остановлено огнемъ нашихъ вспомогательныхъ траншей. Къ востоку отъ Лабиринта германцы взорвали мины близъ нашей баррикады; непріятель, пытавшійся занять образовавшуюся воронку, отброшенъ нашимъ ружейнымъ огнемъ. Въ Шампани непріятель ожесточенно бомбардировалъ наши позиціи въ юго-восточномъ районѣ и на Тагюрскомъ холмѣ; наша артиллерія отвѣчала ураганнымъ огнемъ по непріятельскимъ траншеямъ и укрѣпленіямъ.

ПАРИЖЪ, 18-го октября. Дневное сообщеніе. Бомбардировка непріятеля въ Шампани, о которой вчера сообщалось, достигла крайняго напряженія на фронтѣ въ 8 километровъ, проходящемъ черезъ холмъ Тагюръ, деревню Тагюръ и траншеи послѣдней до укрѣпленія Лакуртинъ, и сопровождалась атакой на всемъ протяженіи фронта значительными пѣхотными силами, большая часть которыхъ недавно прибыла съ русскаго фронта. Несмотря на силу атаки, непріятель вновь потерпѣлъ серьезную неудачу; волны осаждающихъ уничтожались нашимъ огнемъ. На всемъ фронтѣ атаки непріятелю удалось только достигнуть холма Тагюръ, на всѣхъ же другихъ пунктахъ, особенно передъ деревней, гдѣ происходили особенно ожесточенные бои, германцы разбиты, отброшены къ своимъ траншеямъ и оставили на полѣ сраженія большое число труповъ.

ГАВРЪ, 15-го октября. (Замедлена). Бельгійское сообщеніе. Незначительный артиллерійскій огонь къ сѣверу отъ Диксмюде и ожесточенный между домомъ поромщика и Стеенстрете.

ГАВРЪ, 17-го октября. Бельгійское сообщеніе. Ночь прошла спокойно. Сегодня непріятельская артиллерія оживленно бомбардировала наши передовые посты въ Рамскапелле, районъ Первизе, Роодепортъ, Удекапелле, Ренинге и Нооздпоте.

ГАВРЪ, 17-го октября. Бельгійское официальное сообщеніе. Происходило нѣсколько кратковременныхъ бомбардировокъ у Ривенонъ, Первизъ, Мезондебуръ, Сенъ-Жакъ-капелле и у дома поромщика.

Потери англичанъ.

ЛОНДОНЪ, 16-го октября. Офиціально сообщается, что общая цыфра потерь въ англійскихъ войскахъ на всѣхъ театрахъ войны 493,294 человѣка, въ томъ числѣ 107,651 убитыхъ, 317,405 раненыхъ и 74,177 пропавшихъ безъ вѣсти.

На моряхъ.

ЛОНДОНЪ, 18-го октября. Офиціально сообщается, что вспомогательное судно «Гите» затонуло въ ночь на 15-е октября на высотѣ Галлиполійскаго полуострова послѣ столкновенія съ другимъ военнымъ судномъ; изъ экипажа въ 250 человѣкъ недосчитываютъ 100.

ЛОНДОНЪ, 18-го октября. Команды вспомогательнаго судна «Гите» недосчитываютъ двухъ офицеровъ и 153 матросовъ.

СТОКГОЛЬМЪ, 18-го октября. Изъ Виби сообщаютъ, что капитанъ шведскаго парохода «Готландъ» наблюдалъ бой, происходившій къ югу отъ острова Ландсорта между тремя германскими контръ-миноносцами и подводной лодкой. Послѣдняя погрузилась въ воду и благополучно скрылась. Контръ-миноносцы шли за шведскимъ пароходомъ, пока онъ не приблизился къ острову Готланда, этѣмъ взяли курсъ на сѣверъ.

СТОКГОЛЬМЪ, 16-го октября. Изъ опасенія встрѣтить русскія или англійскія подводныя лодки германскія коммерческія суда стали направлять курсъ по возможности ближе къ берегамъ Швеціи, вслѣдствіе чего ежедневно сообщаютъ о германскихъ пароходахъ, сѣвшихъ на камни у шведскаго побережья.

СТОКГОЛЬМЪ, 17-го октября. Пароходъ «Тунцъ», шедшій изъ Дронтгейма, спасъ въ Бѣломъ морѣ 22 человѣка экипажа англійскаго парохода «Императрица Британіи», наткнувшагося на мину; 7 человѣкъ изъ экипажа погибло.

СТОКГОЛЬМЪ, 17-го октября. Изъ Кристіанзунда сообщаютъ, что послѣ допроса капитана шведскаго парохода «Гуго», захваченнаго съ грузомъ гуттаперчи, капитанъ арестованъ, а грузъ секвестрованъ.

На балканскомъ фронтѣ.

ПАРИЖЪ, 17-го октября. Черногорское сообщеніе, полученное 17-го октября. Непріятель 14-го октября проявилъ большую активность на Дринѣ, на направленіи Вышеграда, однако, не имѣлъ никакого успѣха. Черногорцы энергично атаковали австрійцевъ, укрѣпившихся у горы, нанесли имъ большія потери и захватили плѣнныхъ. Большой бой начался 15-го октября къ югу отъ Вышеграда, на Дринѣ и у Грахова, но результатъ пока неизвѣстенъ.

ПАРИЖЪ, 17-го октября. Агентству Гавваса телеграфируютъ изъ Солуни, что по приказу изъ Лондона англійскія войска выступили на сербскій фронтъ и соединились съ сербскими войсками.

ПЕТРОГРАДЪ. «Рѣчи» телеграфируютъ изъ Парижа: Лѣвое болгарское крыло, оттѣсненное сербами, оставляетъ Ускюбъ, преслѣдуемое сербами и французами, и отступаетъ къ Иштибу (Спец. корр.).

ПЕТРОГРАДЪ. «Новое Время» сообщаетъ: Сербское посольство два дня не имѣетъ свѣдѣній отъ Пашича; послѣдняя телеграмма доводитъ до свѣдѣнія, что положеніе на обоихъ фронтахъ продолжаетъ быть весьма серьезнымъ, наибольшее количество болгаръ находится близъ Враньи и Куманова.

Бомбардировка Варны произвела во всей Болгаріи громадное впечатлѣніе (Спец. корр.).

ПЕТРОГРАДЪ. «Новому Времени» телеграфируютъ изъ Лондона, что положеніе на Балканахъ вполнѣ благопріятно. Сербы вновь заняли Скопле. Въ Болгаріи возникли безпорядки и бунтъ въ войскахъ. Переговоры съ Италіей близятся къ концу, ожидается участіе ея въ операціяхъ на Балканахъ. (Спец. корр.).

ПАРИЖЪ, 18-го октября. Сербскій посланникъ Веснинъ заявилъ, что сербская армія, увѣренная въ энергичной поддержкѣ союзниковъ, будетъ сражаться до послѣдняго человѣка. Сербскіе военачальники взираютъ съ увѣренностью на будущее, несмотря на всѣ усилія противника, атакующаго на трехъ фронтахъ.

ПЕТРОГРАДЪ, 17-го октября. По полученнымъ въ Красномъ Крестѣ свѣдѣніямъ изъ Сербіи, персоналъ русскихъ больницъ остался въ Нишѣ, ибо сербы не могутъ предоставить въ тылу помѣщеніе для больницъ.

Въ Греціи.

ПЕТРОГРАДЪ. «Новому Времени» передаютъ изъ Рима: «Секоло» сообщаетъ свѣдѣнія о настроеніяхъ греческаго кабинета: министры просвѣщенія и внутреннихъ дѣлъ—открытые германофилы, министръ финансовъ—противникъ активнаго выступленія Греціи, министры юстиціи и путей сообщенія неоднократно выступали противъ высадки англо-французскихъ войскъ въ Салоникахъ. Заимсь твердо стоитъ за нейтралитетъ (Спец. корр.).

Въ Румыніи.

ПЕТРОГРАДЪ. «Новому Времени» передаютъ изъ Бухареста: Филипеску и Такейпеску отдѣльно были приняты королемъ для выслушанія резолюціи митинга, состоявшагося въ воскресенье, требовавшей обнявленія войны Австріи, Германіи и Болгаріи. Король отвѣтилъ, что считаетъ всякую агитацію неумѣстной (Спец. корр.).

Война съ Турціей

ПЕТЕРГАНЪ, 17-го октября. Захватъ англичанами подступовъ къ Багдаду начинаетъ сказываться на Персіи. Бѣгущія изъ багдадскаго района отдѣльныя партіи нашихъ враговъ начали переходить границу въ Ханекинѣ. Передаютъ, что германскій консулъ въ Керманшахѣ покинулъ городъ и направился въ Хамаданъ.

На итальянскомъ фронтѣ.

РИМЪ, 17-го октября. Сообщеніе главной квартиры. Наши неутомимыя войска продолжаютъ съ успѣхомъ упорную борьбу съ трудными условіями мѣстности, непріятелемъ и непогодой. Въ долинѣ Лагарина мы захватили послѣднія оставшіяся еще въ рукахъ непріятеля позиціи по дорогѣ изъ Наго къ морю, именно Монте-Джіобо и высоты Тіерно, Безаньо и Гальпина. На верхнемъ теченіи Кордеволе мы продолжали продвигаться впередъ вдоль праваго берега этого горнаго ручья къ западу отъ скалистой возвышенности Сорарнанъ, взятой нами 15-го октября на лѣвомъ берегу потока. Мы штурмомъ взяли одно изъ многочисленныхъ полевыхъ укрѣпленій, разсѣянныхъ на склонахъ Кольдилано. Въ районѣ Монтенеро наши войска продолжаютъ подниматься къ вершинамъ Водиле и Мрзли, непрерывно атакуя непріятеля и сокрушая сильныя преграды, мѣшающія нашему продвиженію. Вчера наши альпійскія войска заняли сильныя укрѣпленія непріятеля, взявъ при этомъ въ плѣнъ 72 австрійца, въ томъ числѣ 8 офицеровъ. Далѣе нашими войсками взяты штурмомъ сильно укрѣпленныя траншеи на возвышенности Санта-Марія, въ районѣ Плавы, гдѣ мы захватили въ плѣнъ 24 человѣка, а также на возвышенностяхъ Певома, Подгора и Карсо, гдѣ мы взяли въ общемъ за вчерашній день 210 плѣнныхъ, изъ нихъ 3 офицера; мы захватили пулеметъ. Наши аэропланы произвели нападенія на горныя возвышенности Ванойзицца и Карсо и бомбардировали въ нѣсколькихъ мѣстахъ желѣзнодорожныя линіи Валлебака—Идрія и Гориція—Тріестъ; кромѣ того они обстрѣляли лагерное расположеніе и колонны непріятеля, находившіяся въ движеніи. Всѣ наши аэропланы, несмотря на сильный огонь многочисленныхъ непріятельскихъ батарей, возвратились невредимыми.

РИМЪ, 18-го октября. Сообщеніе главной квартиры отъ 17-го октября. Сопротивленіе непріятеля въ Кольдилано, въ верхнемъ Кордеволе, начинаетъ ослабѣвать подъ давленіемъ нашего энергичнаго наступленія. Утромъ 15-го октября мы атаковали непріятельское укрѣпленіе на вершинѣ горы Селесе, на высотѣ въ 2200 метровъ. Укрѣпленіе состояло изъ редута и ряда траншей. Разрушивъ непріятельское укрѣпленіе артиллерійскимъ огнемъ, мы взяли его штыковымъ ударомъ и захватили въ плѣнъ 277 императорскихъ стрѣлковъ, въ томъ числѣ 9 офицеровъ, а также взяли 9 пулеметовъ и большое количество военнаго матеріала. Въ районѣ Монтенеро непріятель въ ночь на 16-е октября возобновилъ атаку на горѣ Водиль и захватилъ часть нашихъ линій, однако, утромъ альпійскіе стрѣлки отбили потерянныя траншеи контръ-атакой и взяли въ плѣнъ 57 нижнихъ чиновъ и 1 офицера. Непріятель былъ также отраженъ въ секторѣ Заторы, гдѣ пытался вытѣснить насъ изъ траншей на горѣ Подгора; австрійцы были отброшены, несмотря на упорное сопротивленіе, сосредоточенный огонь сильной артиллеріи и широкое пользованіе удушливыми газами. На Карсо мы штурмомъ взяли большую траншею въ районѣ Монте-Санъ-Микеле, захвативъ 76 плѣнныхъ, въ томъ числѣ 2 офицеровъ. Въ центрѣ мы заняли нѣсколько небольшихъ траншей и удержали ихъ, несмотря на многочисленныя контръ-атаки. Снова получены свѣдѣнія объ усиленномъ движеніи поѣздовъ по линіи Тріестъ-Набрезинъ.

ПЕТРОГРАДЪ. «Новое Время» отмѣчаетъ, что наступательныя операціи итальянцевъ въ восточномъ направленіи, неуклонно развиваются, чѣмъ осуществляется серьезная угроза Австро-Венгріи и облегченіе положенія Сербіи путемъ отвлеченія отъ ея фронта австро-германскихъ войскъ (Спец. корр.).

У враговъ.

Въ Турціи.

АФИНЫ, 17-го октября. Изъ Константинополя сообщаютъ, что большое число армянъ, выселенныхъ изъ Родосто, были отправлены на шаландахъ, буксируемыхъ тремя пароходами, въ Хайдаръ-паша. Въ пути 110 человѣкъ умерли отъ голода, остальнымъ, прибывшимъ въ Хайдаръ-паша, было запрещено высадиться на берегъ. Ночью бурей шаланды были потоплены и почти всѣ находившіеся на нихъ погибли.

Группа германскихъ офицеровъ выѣхала въ Варну для формированія экипажей для двухъ германскихъ подводныхъ лодокъ.

ПЕТРОГРАДЪ. «Новому Времени» телеграфируютъ изъ Бухареста, что младотурецкій комитетъ старается заставить выйти въ отставку визиря и назначить на его мѣсто Талаатъ-бея; послѣдній уже отпустилъ бороду, ибо, согласно корану, визирь безъ бороды не можетъ быть.

Въ турецкихъ кругахъ полагаютъ, что Вангенгеймъ умеръ неестественной смертью (Спец. корр.).

ПО РОССІИ.

ПЕТРОГРАДЪ, 17-го октября. Въ день годовщины чудеснаго избавленія Государя Императора, Государыни Императрицы Маріи Ѳеодоровны и Августѣйшаго Семейства отъ угрожавшей опасности при крушеніи поѣзда на станціи Борки въ 1888 г. во всѣхъ храмахъ столицы совершены торжественныя богослуженія съ молебствіями о здравіи Ихъ Величествъ.

ПЕТРОГРАДЪ, 17-го октября. Въ приказѣ Верховнаго Начальника санитарной и эвакуаціонной части объявляется, что, за отбытіемъ помощника Верховнаго Начальника, сенатора Мѣщанинова, въ отпускъ, временное завѣдываніе дѣлами управленія Верховнаго Начальника возлагается на состоящаго при Верховномъ Начальникѣ члена Государственнаго Совѣта Іорданова.

ПЕТРОГРАДЪ, 18-го октября. Директору департамента духовныхъ дѣлъ иностранныхъ исповѣданій Менкину и управляющему земскимъ отдѣломъ министерства внутреннихъ дѣлъ Литвинову повелѣно присутствовать въ сенатѣ.

Поѣздка Государынь Императрицъ.

ПЕТРОГРАДЪ, 17-го октября. Изъ Орши Государыня Императрица Александра Ѳеодоровна съ Августѣйшими Дочерьми прослѣдовала въ Могилевъ, куда изволила прибыть 15-го октября. На станціи Ея Величество была встрѣчена могилевскимъ губернскимъ предводителемъ дворянства и предсѣдателемъ губернской земской управы. Депутація отъ города поднесла Государынѣ Императрицѣ хлѣбъ-соль. Здѣсь же имѣли счастье представляться дамы, участвующія въ благотворительныхъ и учебныхъ учрежденіяхъ, во главѣ съ супругой губернатора. Въ городѣ Государыня Императрица изволила посѣтить полевой эвакуаціонный госпиталь № 299 и Александровскую общину Краснаго Креста. Далѣе Ея Величество обозрѣвала госпиталь могилевскаго польскаго общества, послѣ чего Ея Величество съ Августѣйшими Дочерьми изволила возвратиться въ поѣздъ. Въ госпиталяхъ Ея Величество и Ихъ Высочества обходили раненыхъ и вручали имъ нательные образки. Того же числа Государыня Императрица изволила удостоить милостивымъ вниманіемъ раненыхъ офицеровъ и нижнихъ чиновъ, слѣдовавшихъ съ сѣвернымъ военно-санитарнымъ поѣздомъ имени Ея Величества.

ПЕТРОГРАДЪ, 17-го октября. Государыня Императрица Марія Ѳеодоровна 17-го октября изволила прибыть въ Кіевъ. На вокзалѣ Ея Величество была встрѣчена Августѣйшею Дочерью Великой Княгиней Ольгой Александровной, Княжной Мариной Петровной, главнымъ начальникомъ округа, губернаторомъ и начальствующими лицами. Съ вокзала Ея Величество прослѣдовала въ Софійскій соборъ. Послѣ молебствія Государыня Императрица отбыла въ помѣщеніе 1-й мужской гимназіи къ Великой Княгинѣ Ольгѣ Александровнѣ.

Выборы въ Государственный Совѣтъ.

ПЕТРОГРАДЪ. «Новое Время» сообщаетъ: Благодаря новымъ выборамъ въ Государственный Совѣтъ, прогрессивный блокъ въ Совѣтѣ выигрываетъ 24 мѣста. По числу голосовъ блокъ имѣетъ абсолютное большинство (Спец. корр.).

Пожаръ.

ПЕТРОГРАДЪ, 18-го октября. Рядомъ съ Николаевскимъ вокзаломъ сгорѣлъ строющійся 6-этажный домъ служащихъ Николаевской желѣзной дороги. Строенія желѣзнодорожной станціи и пути отъ пожара не пострадали. Убытки 300,000 рублей.

Вопросъ объ иностранной валютѣ.

ПЕТРОГРАДЪ. «Рѣчь» сообщаетъ: Закончена разработка правилъ порядка выдачи иностранной валюты; рѣшено учредить особый органъ для сосредоточенія ходатайствъ о выдачѣ и распредѣленіи валюты (Спец. корр.).

Помощь бѣженцамъ.

КІЕВЪ, 17-го октября. Закрылся областной съѣздъ по организаціи помощи бѣженцамъ. Постановлено образовать объединяющій органъ въ составѣ четырехъ представителей комитета юго-западнаго фронта и по одному отъ 11 губерній и области Войска Донского, а также организовать сѣть губернскихъ бюро труда, регистраціи бѣженцевъ и информаціонныхъ.

ПЕТРОГРАДЪ, 17-го октября. Особое совѣщаніе по устройству бѣженцевъ ассигновало 6 милліоновъ рублей въ распоряженіе главноуполномоченнаго юго-западнаго фронта.

Мобилизація промышленности.

ОДЕССА, 17-го октября. Открылось совѣщаніе представителей южно-русскихъ торгово-промышленныхъ организацій, городовъ, земствъ, университета и военно-промышленнаго комитета для обсужденія вопросовъ экономической жизни юга Россіи въ связи съ переживаемыми событіями. Предсѣдатель призывалъ совѣщаніе стремиться всѣми мѣрами къ обезпеченію всѣмъ необходимымъ нашей арміи.

ХАБАРОВСКЪ, 17-го октября. Междувѣдомственное дорожное совѣщаніе признало необходимымъ изслѣдовать въ дорожномъ отношеніи золотоносные районы, произвести ремонтъ дорогъ, установить срочные пароходные рейсы по рѣкамъ и организовать каботажъ по тихоокеанскому побережью.

ЧИСТОПОЛЬ, 17-го октября. Навигація по Камѣ закрылась.

КОСТРОМА, 17-го октября. На Волгѣ сало.

ПЕТРОГРАДЪ, 16-го октября. Синодъ постановилъ предложить епархіальнымъ начальствамъ немедленно войти въ сношеніе съ мѣстными пчеловодными обществами, кооперативами, земскими и правительственными установленіями для пріобрѣтенія для нуждъ церквей русскаго воска. Для поддержки пчеловодовъ предполагается выдавать имъ воспособленія.

ЗА-ГРАНИЦЕЙ.

Жоффръ въ Англіи.

ЛОНДОНЪ, 17-го октября. Жоффръ присутствовалъ на совѣщаніи, на которомъ участвовали Асквитъ, Китченеръ, Бальфуръ и Ллойдъ-Джорджъ, затѣмъ имѣлъ особое совѣщаніе съ министромъ снабженій арміи.

ЛОНДОНЪ, 17-го октября. Жоффръ посѣтилъ Букингэмскій дворецъ и выразилъ королевѣ соболѣзнованіе по поводу несчастнаго случая съ королемъ, затѣмъ сдѣлалъ визитъ вдовствующей королевѣ Александрѣ и имѣлъ бесѣду съ лордомъ Китченеромъ. Бесѣда предшествовала засѣданію кабинета, отложенному на сегодня, въ виду важныхъ совѣщаній съ Жоффромъ.

ЛОНДОНЪ, 16-го октября. Жоффръ посѣтилъ военное министерство, откуда выѣхалъ вмѣстѣ съ лордомъ Китченеромъ. На улицахъ толпа шумно привѣтствовала генералиссимуса.

Несчастный случай съ англійскимъ королемъ.

ЛОНДОНЪ, 16-го октября. Вечеромъ, когда король прибылъ на смотръ войскамъ, лошадь испугалась привѣтственныхъ кликовъ войскъ, стала на дыбы и упала; король получилъ сильные ушибы и вынужденъ былъ оставаться въ постели. Ночь провелъ спокойно; температура 92.2 по Фаренгейту, пульсъ 75; общее состояніе улучшается.

ЛОНДОНЪ, 17-го октября. Офиціальный бюллетень сообщаетъ: «Состояніе здоровья короля Георга продолжаетъ улучшаться, температура и пульсъ нормальны».

Во Франціи.

ПАРИЖЪ, 16-го октября. Принявъ порученіе составить кабинетъ, Бріанъ посѣтилъ президента сената Дюбоста, затѣмъ президента палаты депутатовъ Дешанеля. Послѣ этихъ визитовъ Бріанъ пригласилъ въ министерство юстиціи политическихъ дѣятелей, содѣйствіе которыхъ онъ обезпечилъ себѣ заблаговременно. Второе собраніе состоялось во второй половинѣ дня; затѣмъ Бріанъ отправился въ Елисейскій дворецъ сообщить президенту о состоявшемся образованіи кабинета. Составъ новаго министерства: предсѣдатель совѣта министровъ и министръ иностранныхъ дѣлъ Бріанъ, министры безъ портфелей: Симе, Буржуа, Комбъ, Гедъ и Дени-Кошенъ, министръ юстиціи и вице-президентъ совѣта министровъ Вивіани, военный—генералъ Галіени, морской—контръ-адмиралъ Лаказъ, внутреннихъ дѣлъ—Мальни, финансовъ—Рибо, сельскаго хозяйства—Мелинъ, общественныхъ работъ—Семба, торговли—Клементель, колоній—Думергъ, народнаго просвѣщенія и изобрѣтеній, имѣющихъ отношеніе къ государственной оборонѣ,—Пенлеве. Бывшій французскій посолъ въ Берлинѣ Камбонъ назначенъ генеральнымъ секретаремъ министерства иностранныхъ дѣлъ.

ПАРИЖЪ, 17-го октября. Образованіе министерства закончено. Метенъ принялъ портфель министра труда. 4 товарища военнаго министра сохраняютъ портфели. Нель назначается товарищемъ морского министра, Долимье остается министромъ изящныхъ искусствъ; должности товарищей министровъ внутреннихъ и иностранныхъ дѣлъ упраздняются.

ПАРИЖЪ, 17-го октября. Палата депутатовъ по предложенію Бріана отсрочила засѣданія до 21-го октября, когда будетъ заслушана министерская декларація и будетъ обсуждаться вопросъ объ опасности со стороны нѣкоторыхъ австро-германскихъ подданныхъ, оставшихся во Франціи.

ПАРИЖЪ, 17-го октября. Кабинетъ Бріана встрѣчаетъ сочувственное отношеніе со стороны французскаго общественнаго мнѣнія, которое оказываетъ ему довѣріе въ твердой надеждѣ на то, что онъ будетъ дѣйствовать энергично и упрочитъ единеніе партіи въ интересахъ національной обороны. Присутствіе въ составѣ кабинета въ качествѣ министровъ безъ портфеля пяти крупныхъ парламентаріевъ разсматривается, какъ обстоятельство, важное въ смыслѣ предоставленія правительству возможности пользоваться выдающимися талантами и опытомъ наиболѣе знаменитыхъ французскихъ государственныхъ дѣятелей, а также въ смыслѣ облегченія реализаціи еще болѣе тѣснаго единенія партій и осуществленія единенія между правительствомъ и парламентомъ.

Въ Даніи.

КОПЕНГАГЕНЪ, 16-го октября. Датское правительство запретило вывозъ всѣхъ сортовъ мыла и колесъ для вагоновъ нормальной колеи.

КОПЕНГАГЕНЪ, 17-го октября. Правительство разрѣшило вывозъ большихъ партій кожъ подъ условіемъ, что цѣны на обувь не будутъ повышены до 1-го марта 1916 года.

Въ Швеціи.

СТОКГОЛЬМЪ, 16-го октября. Офиціально сообщается, что начатые въ іюлѣ между великобританскими и шведскимъ правительствами переговоры въ цѣляхъ выработки соглашенія по нѣкоторымъ вопросамъ экономическаго свойства не достигли желательнаго результата и нынѣ прекращаются. Обѣ стороны заявляютъ, что прекращеніе переговоровъ не повредитъ дружественнымъ торговымъ сношеніямъ обѣихъ странъ.

Бѣгство германскаго офицера.

КОПЕНГАГЕНЪ, 17-го октября. Интернированный здѣсь командиръ англійской подводной лодки «13» лейтенантъ Лейтонъ ночью бѣжалъ.

Германскія извѣстія.

СТОКГОЛЬМЪ, 18-го октября. Германскій посланникъ передалъ министру иностранныхъ дѣлъ ноту, въ которой германское правительство и морское вѣдомство выражаютъ глубокое сожалѣніе по поводу обстрѣла германскимъ сторожевымъ судномъ шведской подводной лодки «Гвалленъ». Морское вѣдомство обѣщаетъ принять всѣ мѣры съ цѣлью предупрежденія подобныхъ инцидентовъ.

Въ англійской палатѣ общинъ.

ЛОНДОНЪ, 15-го октября. (Замедлена справкой). Оуэтъ спросилъ въ палатѣ общинъ, сообщилъ ли германскій канцлеръ въ началѣ іюля 1914 г. великобританскому правительству, что ему извѣстно о вступленіи Англіи въ морское соглашеніе съ Россіей, и, во-вторыхъ, если было фактически заключено какое-либо соглашеніе, то склонетъ ли Грей сообщить, какія обязательства принялъ на себя Англія. Грей отвѣтилъ на первый вопросъ отрицательно, по второму же сказалъ, что никакого морского или военнаго соглашенія съ Россіей, которое возлагало бы извѣстныя обязательства на Великобританію, не было до момента заключенія соглашенія 23-го августа 1914 г., т. е. до состоявшагося черезъ нѣсколько недѣль послѣ начала войны.

ЛОНДОНЪ, 15-го октября. Теннантъ заявилъ, что во главѣ британскихъ войскъ въ Сербіи находится Бріанъ-Мегенъ, которому предписано дѣйствовать совмѣстно съ союзными французскими войсками.

Въ Сербіи.

РИМЪ, 15-го октября. (Замедлена) Изъ Сербіи сообщаютъ, что вся печать посвящаетъ статьи манифесту Государя Императора объ объявленіи войны Болгаріи. «Самоуправа» пишетъ: «Русскій народъ съ воодушевленіемъ встрѣтилъ манифестъ Государя и рѣшеніе Русскаго Царя наказать по заслугамъ неблагодарность и предательство Болгаріи. Антиславянская кобургская Болгарія рѣшеніемъ Верховнаго Вождя славянства осуждена на неизбѣжную смерть».

Обмѣнъ инвалидами.

СТОКГОЛЬМЪ, 16-го октября. Во вторникъ возобновится обмѣнъ инвалидовъ между Россіей и Германіей.

Слухи о мирѣ.

ПЕТРОГРАДЪ. «Новому Времени» сообщаютъ изъ Парижа: Ожидается, что съ мирными предложеніями Германіи выступятъ одновременно Вильсонъ и папа (Спец. корр.).

ПЕТРОГРАДЪ. «Новому Времени» передаютъ: Изъ Вашингтона сообщаютъ «Таймсу», что въ офиціальныхъ кругахъ потверждаютъ слухи о возможности въ ближайшее время переговоровъ о мирѣ, для котораго германское правительство подготовляетъ почву. Кайзеръ въ Потсдамѣ велъ продолжительную бесѣду съ американскимъ посломъ. Бюловъ ѣдетъ въ Люцернъ, гдѣ будетъ вести переговоры съ папскимъ делегатомъ, кардиналомъ Маркетти (Спец. корр.).

Въ Персіи.

ПАРИЖЪ, 17-го октября. Персидская миссія категорически опровергаетъ тенденціозные слухи о томъ, будто Персія вступила въ соглашеніе съ Германіей и Турціей. Миссія заявляетъ, что Персія будетъ строго соблюдать нейтралитетъ.

Въ Китаѣ.

ПЕКИНЪ, 18-го октября. Въ четвергъ русскій и великобританскій посланники и японскій повѣренный въ дѣлахъ посѣтили вайгайяо и совмѣстно преподали дружескій совѣтъ повременить съ измѣненіемъ государственнаго строя.

Въ Америкѣ.

ВАШИНГТОНЪ, 17-го октября. Морскимъ министерствомъ окончательно установлено, что осколокъ, найденный на пароходѣ «Гесперіенъ», потопленномъ 22-го августа, является частью торпеды. Это доказываетъ лживость офиціальнаго заявленія Германіи, что германская лодка не потопляла этого судна.

Въ Японіи.

ТОКІО, 17-го октября. Печать привѣтствуетъ декларацію Японіи и рѣшеніе ея не заключать сепаратнаго мира съ Германіей помимо державъ согласія. Печать привѣтствуетъ также выступленіе Японіи совмѣстно съ Россіей, Англіей и Франціей съ доброжелательнымъ совѣтомъ Китаю повременить съ возстановленіемъ монархіи, чтобы избѣгнуть смутъ, могущихъ нарушить миръ на Дальнемъ

браніе уполномоченныхъ тифл. город. кредитнаго общества, для разсмотрѣнія избирательныхъ списковъ заемщиковъ, имѣющихъ право участвовать въ предстоящихъ выборахъ уполномоченныхъ о-ва. Собраніе, разсмотрѣвъ избирательные списки, утвердило ихъ, за исключеніемъ семи внесенныхъ въ списки лицъ, подданныхъ воюющихъ съ Россіей государствъ. Выборы уполномоченныхъ по первому разряду назначены на 1-е ноября.

◆ При тифл. землемѣрномъ училищѣ открыта **чайная для учащихся.**

◆ **Возвратился,** послѣ продолжительнаго отпуска, город. санитарно-врачебный инспекторъ Г. Н. Степановъ.

◆ **Бѣженцы.** Уполномоченный кавк. отдѣла союза городовъ вчера телеграфировалъ батумскому город. головѣ, что Наместникъ Его Императорскаго Величества на Кавказѣ изволилъ возложить на союзъ городовъ обслуживаніе медико-санитарныхъ нуждъ бѣженцевъ въ предѣлахъ Кавказа и Турціи, занятой русскими войсками. Въ виду этого уполномоченный проситъ батумскаго город. голову организовать въ Батумѣ и его области комитетъ подъ своимъ предсѣдательствомъ. Для выясненія подробностей дѣла уполномоченный союза проситъ назначить на среду, 21-го октября, совѣщаніе, на которое онъ пріѣдетъ въ Батумъ.

— По свѣдѣніямъ, полученнымъ уполномоченнымъ кавк. отдѣла союза городовъ, въ Сенакскомъ у. въ настоящее время имѣются 7,600 бѣженцевъ, въ Зугдидскомъ уѣздѣ—7,000, въ Озургетскомъ уѣздѣ—4,000, въ Сухумскомъ округѣ—6,500, въ Шавшетіи—1,200, въ арданучскомъ районѣ—около тысячи, въ Артвинѣ—около 2 тыс., въ Батумской области—около 12,000, въ Карсской области—около 8,000.

◆ **Дѣти бѣженцевъ.** Уполномоченный кавк. отдѣла союза городовъ получилъ изъ Москвы купленное на пожертвованныя 5,000 руб. дѣтское бѣлье для сиротъ-бѣженцевъ. Бѣлье это будетъ распредѣлено между пріютами для дѣтей-сиротъ бѣженцевъ, армянъ, мусульманъ и поляковъ; часть бѣлья будетъ послана въ Батумъ, если тамъ имѣются сироты-дѣти бѣженцевъ изъ Аджаріи и друг. мѣстъ.

◆ **Больные.** По свѣдѣніямъ город. медико-санитарнаго бюро за послѣднія двое сутокъ въ городѣ заболѣли: скарлатиной—5, дифтеритомъ—4, сыпнымъ тифомъ—2 и брюшнымъ тифомъ—4. Къ 19-му октября состояло больныхъ: скарлатиной—96, дифтеритомъ—25, оспой—2, сыпнымъ тифомъ—58, брюшнымъ тифомъ—38, возвратнымъ тифомъ—1, дизентеріей—5 и холерой—60.

◆ **Холера.** Въ лазаретъ № 40 за послѣднія двое сутокъ больныхъ холерой не поступало. Умеръ отъ холеры Дмитрій Чернявскій.

◆ **Сыпной тифъ.** Въ лазаретъ № 40 за послѣднія двое сутокъ поступили двое больныхъ сыпнымъ тифомъ.

◆ **Подвозъ.** За 18-е октября доставлены слѣдующіе грузы: муки—112 пуд. 27 фун., пшеницы—42 пуд., кукурузы—26 пуд., риса—145 пуд., чая—2 пуд., фасоли—60 пуд., каменной соли и извести—по 1 вагону, картофеля—90 пуд., капусты—117 пуд., тыквы—21 пуд., лука—2 пуд., сыра—8 пуд., топленаго масла—1 пуд., куръ—3 пуд., рѣзаныхъ свиней—25¾ пуд., свѣжихъ фруктовъ и лѣсныхъ матеріаловъ—по 2 вагона, ячменя—11½ пуд., меда—27 пуд., сала—30 пуд. и виноградного вина—150 пуд.

Въ обществахъ и собраніяхъ.

◆ **Въ о-вѣ спасанія на водахъ.** Подъ предсѣдательствомъ М. З. Капанова, 18-го октября, состоялось вторичное собраніе членовъ тифл. окружнаго правленія Императорскаго россійскаго о-ва спасанія на водахъ. Собраніе единогласно постановило избрать почетными членами тифл. округа Ихъ Императорскихъ Высочествъ Великаго Князя Николая Николаевича и Супругу Его Великую Княгиню Анастасію Николаевну, возложивъ на правленіе округа исходатайствовать аудіенцію для доклада объ этомъ. Секретарь о-ва доложилъ, затѣмъ, о кончинѣ дѣйствительнаго члена округа, графини В. Д. Воронцовой-Дашковой. Собраніе почтило память покойной вставаніемъ. Утвержденъ отчетъ о дѣятельности правленія за 1914 г. и протоколъ ревизіонной комиссіи. Изъ отчета, между прочимъ, видно, что округъ насчитываетъ у себя 27 почетныхъ и 60 дѣйствительныхъ членовъ. По представленію окружнаго правленія, главнымъ правленіемъ общества награждены серебряными медалями съ надписью «За спасаніе погибающихъ» 8 лицъ. За послѣднія 10 лѣтъ спасено въ Тифлисѣ 319 человѣкъ, утонуло 150. Вмѣсто предположенныхъ къ поступленію 2,901 руб. въ отчетномъ году поступило всего 931 руб. 73 коп., что съ остаткомъ предыдущихъ лѣтъ составило 6,475 руб. 68 коп. Израсходовано же 1,956 руб. Смѣта на 1915 г. утверждена. Членами правленія, взамѣнъ выбывающихъ, избраны на трехлѣтіе А. Б. Клычевъ, Н. Н. Никоновъ и М. З. Капановъ; членомъ ревизіонной комиссіи избранъ А. К. Васильевъ.

◆ **Въ обществѣ «Ясли».** Въ воскресенье, 18-го октября, подъ предсѣдательствомъ И. Е. Псарова, состоялось годичное собраніе членовъ тифл. о-ва «Ясли», на которомъ были разсмотрѣны и утверждены отчетъ о дѣятельности о-ва за истекшій годъ и приходо-расходная смѣта на текущій годъ. Осуществляя свою задачу, общество даетъ дневной пріютъ дѣтямъ отъ шестимѣсячнаго возраста до семи лѣтъ, родители которыхъ должны уходить изъ дома на работу и оставлять дѣтей безъ надзора. Общее число дѣтей, пользовавшихся пріютомъ въ отчетномъ году, было 9,758 изъ 157 семействъ; изъ нихъ мальчиковъ—4,935. Въ теченіе отчетнаго года дневной пріютъ «Ясли» былъ открытъ 282 будничныхъ дня. Наибольшее число дѣтей въ пріютѣ было въ мартѣ—1,026, затѣмъ въ январѣ—1,007; наименьшее въ іюнѣ—622, затѣмъ въ іюлѣ—641. По національности дѣти распредѣлялись: грузинъ—4,989, русскихъ—3,587, армянъ—808, поляковъ—309, татаръ—49 и нѣмцевъ—22; по роду занятій матерей дѣтей: прачекъ—44%, швей—26%, фабричныхъ рабочихъ—21% и ремесленниковъ—7%. Приходъ о-ва за отчетный годъ выразился въ 2,943 руб. 66 коп.; расходъ—3,244 руб. 16 коп. Приходная смѣта составлена въ 3,731 руб. 31 коп., а расходная—въ 2,337 руб. 81 к. Въ члены правленія, взамѣнъ выбывшихъ, выбраны: секретаремъ—кн. З. А. Мачабели, казначеемъ—В. Л. Першке, В. В. Громова и К. Ф. Хатисова.

◆ **Въ грузинскомъ благотворительномъ о-вѣ.** На состоявшемся, 18-го октября, собраніи членовъ грузинскаго благотворительнаго о-ва были заслушаны и одобрены доклады правленія о-ва и нѣкоторыхъ его отдѣленій объ ихъ дѣятельности за минувшій и настоящій годы. Ко дню собранія правленіе о-ва располагаетъ суммой до 42,000 руб., а считая средства отдѣленій—до 50,000 руб. По дѣлу оказанія помощи пострадавшему отъ военныхъ дѣйствій населенію Батумской обл. правленіемъ и отдѣленіями о-ва собраны точныя данныя о числѣ пострадавшихъ (16,000 человѣкъ). Для оказанія имъ продовольственной помощи отправлено 12 вагоновъ кукурузы, купленной на Сѣверномъ Кавказѣ, а для оказанія медицинской помощи въ сел. Хуло, въ Верхней Аджаріи, устроенъ фельдшерскій пунктъ съ аптекой при немъ. Съ цѣлью опредѣленія степени продовольственной нужды разослано было около 400 анкетныхъ листовъ, на которые получено до ста отвѣтовъ, изъ коихъ усматривается, что для удовлетворенія этой нужды необходимо до 2 милліоновъ пуд. муки и кукурузы. Представителями о-ва въ союзъ грузинскихъ культурныхъ учрежденій избраны П. А. Готуа, Ф. Г. Гогичайшвили и кн. І. А. Баратовъ. Затѣмъ утверждена временная, до слѣдующаго общаго собранія, инструкція для отдѣленій о-ва. Въ ревизіонную комиссію избраны Г. Б. Гвазава, Г. М. Ласхишвили и Г. І. Цинцадзе. На этомъ же собраніи принято въ о-во до 300 новыхъ членовъ.

◆ **Въ «Общественномъ клубѣ».** Въ воскресенье, 18-го октября, въ залѣ музыкальнаго училища состоялось собраніе тифл. «Общественнаго клуба», на которомъ В. В. Водовозовъ прочиталъ лекцію о сербо-болгарскихъ отношеніяхъ.

◆ **Общественный клубъ.** Совѣтомъ клуба выработана слѣдующая программа: 1) завтра, въ 5 час. веч., дѣтскій вечеръ; 2) въ субботу, 24-го октября, юбилей русской коопераціи (рефератъ М. Н. Авдѣева и бесѣда); 3) въ субботу, 31-го октября, послѣдняя лекція В. В. Воловозова «Политическое міросозерцаніе А. С. Пушкина». Первые два вечера состоятся въ обычномъ помѣщеніи клуба (высшіе женскіе курсы, Анастасіевская, 22), лекція же—въ помѣщеніи Императорскаго музыкальнаго училища (Грибоѣдовская, 8).

◆ **Въ «Новомъ клубѣ».** На состоявшемся 18-го октября чрезвычайномъ собраніи членовъ тифл. «Новаго клуба», былъ заслушанъ докладъ совѣта старшинъ о приспособленіи части б. театра грузинскаго дворянства подъ зимнее помѣщеніе клуба и о производимыхъ для этого работахъ. Собраніе постановило въ дополненіе къ уже отпущеннымъ на этотъ предметъ 15,000 руб. ассигновать еще 8,000 руб.

Происшествія.

◆ **Несчастный случай.** 17-го октября прапорщикъ Я. И. Алихановъ, ѣхавшій верхомъ на казенной лошади по Армянскому базару, вслѣдствіе испуга послѣдней былъ сброшенъ на мостовую. Алихановъ при паденіи получилъ переломъ правой ноги. Пострадавшій былъ отправленъ въ 374-й передвижной лазаретъ.

◆ **Покушеніе на самоубійство.** 17-го октября, кр. Лидія Бочарашвили, 17 лѣтъ, прож. по Цавкисскому пер., въ д. № 4, съ цѣлью лишить себя жизни, бросилась съ Верійскаго моста въ рѣку Куру. Подоспѣвшимъ тифл. гражд. Вл. Купца Бочарашвили была извлечена изъ воды и отправлена въ Михайловскую больницу, откуда, по оказаніи медицинской помощи, отпущена домой. Причину покушенія на самоубійство Бочарашвили объяснить не пожелала.

ВЕЧЕРНІЯ ИЗВѢСТІЯ

Война.

(Черезъ Петроградское Телеграфное Агентство).

ПАРИЖЪ, 18-го октября. Вечернее сообщеніе. Во время происходившихъ въ районѣ Ломбардюде упорныхъ артиллерійскихъ боевъ наши батареи разрушили нѣсколько непріятельскихъ наблюдательныхъ пунктовъ. Артиллерійская перестрѣлка продолжалась къ сѣверо-востоку отъ Суппэ, въ особенности близъ лѣса Бутзанштэ. Къ сѣверо-востоку отъ Невиль-Сенъ-Ваастъ продолжалась крайне упорная борьба за обладаніе участками траншей, въ которые непріятелю удалось вчера проникнуть; мы отбили часть ихъ. Въ Шампани германцы послѣ артиллерійской подготовки, съ сильнымъ примѣненіемъ снарядовъ крупнаго калибра съ удушливыми газами, возобновили свои атаки въ районѣ къ сѣверу отъ Менила; въ теченіе дня они 4 раза ходили въ атаку. Первую атаку они произвели въ 6 час. утра у восточной оконечности укрѣпленій Лакуртинъ, вторую—противъ Тагюръ, третью—въ 2 часа къ югу отъ селенія того же названія, наконецъ, четвертую—въ 3 часа противъ возвышенности, лежащей къ сѣверо-востоку. Однако, всюду нашъ артиллерійскій и ружейный огонь остановилъ непріятеля и заставилъ его отойти въ безпорядкѣ въ исходныя траншеи. Потери германцевъ весьма значительны. Въ Вогезахъ происходили особенно упорные артиллерійскіе бои въ районѣ Банъ-де-Сапта и Віолю.

КРАЛЬЕВО, 15-го октября. «Прессъ-Бюро» сообщаетъ: Упорные бои продолжаются позади прежнихъ линій. Армія, защищавшая Пироть, отодвинула свои оба крыла за этотъ городъ. Въ результатѣ сильныхъ атакъ многочисленныхъ колоннъ непріятелю удалось завладѣть Кочанскимъ переволомъ. На сѣверо-западномъ фронтѣ непріятель, пользуясь своимъ численнымъ превосходствомъ, оттѣснилъ сербскія войска на нѣсколько километровъ отъ Свиленанда. Въ рядахъ непріятеля было констатировано присутствіе новыхъ баварскихъ частей и австрійскихъ альпійскихъ войскъ. Войска, защищавшія Бѣлградъ, отбили всѣ атаки непріятеля. На остальномъ фронтѣ не произошло никакихъ перемѣнъ.

ПЕТРОГРАДЪ. Пожалованы ордена: Св. Владиміра 4-й ст. съ мечами и бантомъ: сотникамъ казачьихъ полковъ: Горско-Моздокскаго—**Пототнъ, Келлеушеву, Цугулиеву,** Волгскаго—**Бондареву,** Кизляро-Гребенскаго—**Медвѣдеву** и хорунжему **Ергушеву.**

Св. Анны 2-й ст. съ мечами: казачьихъ полковъ, Кизляро-Гребенскаго — **Савченко, Колоскову, Гладкову,** Волгскаго—**Кулову.**

Св. Станислава 2-й ст. съ мечами: казачьихъ полковъ: Горско-Моздокскаго—**Бальгіеву,** Сунженско-Владикавказскаго—**Мигузову,** Волгскаго—**Конокову,** Кизляро-Гребенскаго—**Панину, Ковалю, Старицкому.**

Св. Анны 4-й ст. съ надписью «За храбрость»—Волгскаго казачьяго полка **Федину.**

Св. Станислава 3-й ст. съ мечами и бантомъ—Волгскаго казачьяго полка: **Горепекину** и **Мѣсяцеву.**

Мечи и бантъ къ ордену Св. Станислава 3-й ст.: казачьихъ полковъ: Кизляро-Гребенскаго—**Музурову,** умершему **Шаликову,** Горско-Моздокскаго—**Кощалеву,** Волгскаго—**Горячеву, Агееву,** Хоперскаго—**Покочевному.**

Жалуются ордена: Св. Владиміра 4-й ст.—екатеринодарскому полицеймейстеру **Михайлопуло.**

Св. Анны 1-й ст.—коменданту г. Эривани **Крижевичу.**

Св. Станислава 1-й ст.: состоящему въ резервѣ кавказскаго военнаго округа **Шмидту** и начальнику Закавказской запасной бригады **Вачнадзе.**

Св. Владиміра 4-й ст.—главному врачу кутаисскаго госпиталя **Религіони.**

Объявляется Высочайшее благоволеніе: топографическаго отдѣла штаба кавказскаго военнаго округа **Фергису, Завріеву, Кусикову, Насибянцу** и эдъютанту окружного артиллерійскаго управленія кавказскаго военнаго округа **Головачевскому.**

Послѣдняя почта.

Солдатъ—Стягина.

Редакціей «Новаго Времени» получено интересное письмо отъ батальоннаго командира 137-го пѣхотнаго Нѣжинскаго полка.

«Недавно былъ у меня въ одной изъ ротъ оригинальный случай, о которомъ не могу умолчать, такъ какъ былъ сильно пораженъ. Въ эту роту около мѣсяца назадъ, съ прибывшимъ укомплектованіемъ, явился солдатъ Стягинъ. Съ первыхъ дней онъ зарекомендовалъ себя съ самой лучшей стороны и рѣзко выдѣлился въ боевомъ смыслѣ. Оказался форменнымъ фанатикомъ, не зналъ отдыха и имѣлъ всѣ помыслы въ одну сторону, а именно къ войнѣ. Я не могу сказать, когда онъ спалъ и отдыхалъ. Съ рѣдкимъ стараніемъ выполнялъ всѣ свои обязанности, противника ненавидѣлъ и въ бою былъ молодцомъ. Въ одномъ изъ послѣднихъ боевъ былъ раненъ пулей въ животъ, но не уходилъ изъ строя, пока не выпустилъ всѣхъ патроновъ, а затѣмъ обезсиленный былъ принесенъ на перевязочный пунктъ. Вотъ тутъ-то произошло нѣчто совершенно неожиданное: Стягинъ оказался женщиной. Никто этого какъ въ ротѣ, такъ и въ полку не зналъ. Солдаты были поражены не менѣе офицеровъ, такъ какъ поведеніе Стягина и его отношеніе къ службѣ не давали повода къ сомнѣніямъ и подозрѣніямъ.

Къ сожалѣнію, вслѣдствіе серьезности ранѣнія не удалось установить прошлое Стягиной. Установлена ея фамилія и что она крестьянка. Мужъ ея, по разсказамъ, былъ убитъ и будто бы завѣщалъ ей, что она должна заслѣнить его. Она выполнила волю мужа и я со своей стороны могу сказать, что сдѣлала это выше всѣхъ похвалъ. Жаль крайне, что она ранена тяжело и почти безнадежно».

По Кавказу.

Хроника.

◆ **Изъ Поти** намъ пишутъ: Потійскій лѣсной районъ, снабжающій дровами Тифлисъ и другіе города Закавказскаго края, въ данное время сдѣлался ареной спекуляцій скупщиковъ дровъ.

Платя лѣсовладѣльцамъ сравнительно низкія цѣны (30—40 рублей за кв. сажень), скупщики, искусственно вздувая цѣны, зарабатываютъ сейчасъ рубль на рубль.

Переходъ экспорта дровъ изъ рукъ скупщиковъ въ болѣе добросовѣстныя руки положилъ бы конецъ оргіи спекулянтовъ, наживающихъ бѣшеныя деньги за счетъ лѣсовладѣльцевъ и населенія края.

◆ 10-го сего октября, въ с. Руиспири, Телавскаго у., два вооруженныхъ злоумышленника, подъѣхавъ верхами къ дому Алексѣя Вашадзе, произвели въ комнату нѣсколько безрезультатныхъ выстрѣловъ, вызывая домовладѣлца на улицу. Когда же мѣстныя сельскія власти, организовавъ команду, кинулись на выручку односельца, злоумышленники бросились изъ селенія; команда, преслѣдуя разбойниковъ, нагнала одного изъ нихъ на разсвѣтѣ другого дня и во время перестрѣлки убила его въ саду кн. Макаева. Другой злоумышленникъ, бросивъ оружіе и лошадь, скрылся. Убитый оказался жителемъ с. Варлисубани, Титіемъ Созашвили, по прозвищу «Чаваракраке»; при немъ найдены турецкое пятизарядное ружье, два патронташа съ патронами и револьверъ «Смитта и Вессона» съ патронами. Личность другого не выяснена.

Въ с. Кварели, Телавскаго у., мѣстный житель Иванъ Закуташвили во время ссоры настолько тяжело поранилъ перочиннымъ ножемъ жену свою Пепену въ разныя части тѣла, что та скончалась.

◆ Въ дачѣ с. Курдгелаури, Телавскаго у., на шоссейной дорогѣ, четырьмя злоумышленниками были остановлены ѣхавшіе на линейкѣ старшина енисельскаго общества И. Хосрошвили, помощникъ его А. Беціашвили и житель г. Телава С. Дзамуковъ, у которыхъ злоумышленники отобрали 155 рублей.

◆ Въ мѣст. Чіаури, Сигнахскаго у., двумя злоумышленниками ограбленъ ѣхавшій на арбѣ житель с. Джугаани, Вано Абулашвили. Грабители, забравъ 65 рублей, пальто и другія вещи, скрылись. По заявленію потерпѣвшаго всѣ грабители были лезгины, которыхъ, въ виду темноты, онъ не могъ опознать.

Изъ газетъ

◆ **Армавиръ.** Армавирскій военно-промышленный комитетъ утвержденъ областнымъ ростовскимъ-на-Дону военно-промышленнымъ комитетомъ 4-го октября. Личный составъ комитета слѣдующій: предсѣдатель Я. Ф. Николенко, товарищъ предсѣдателя Ф. Г. Захаровъ и секретарь В. Р. Молчановъ. («О. К.»).

◆ **Кутаисъ.** На-дняхъ, въ Кутаисѣ состоится съѣздъ представителей товариществъ мелкаго кредита Кутаисской губ. для обсужденія вопросовъ, связанныхъ съ дороговизной жизни. («К. В.»).

— Военноплѣнные турки обращаются съ просьбами о принятіи ихъ въ лоно православной вѣры. Съ разрѣшенія епископа имеретинскаго приняли православіе 30 турокъ. («К. В.»).

◆ **Въ с. Шоубени** (Рачинскаго у.), открытъ сѣрно-кислый источникъ. Химическимъ анализомъ устанавливаются цѣлебныя свойства, превосходящія уцерскія воды. («К. В.»).

Театръ и музыка

◆ **Казенный театръ.** Въ послѣдніе три дня въ Казенномъ театрѣ спектакли идутъ при переполненныхъ сборахъ.

Сегодня повторяется опера «Гугеноты».

Завтра, 21-го октября—опера «Таисъ», съ участіемъ г-жи Старостиной и г. Вронскаго въ главныхъ партіяхъ.

Въ четвергъ спектакль-gala—«Вертеръ», съ участіемъ г-жи Спытко (Шарлотта), г. Залинскаго (Вертеръ) и другихъ; по окончаніи оперы балетный дивертисментъ.

Въ пятницу идетъ «Евгеній Онѣгинъ».

◆ **Казенный театръ.** Во второмъ симфоническомъ собраніи музыкальной школы Пышнова и Швейтера, солистомъ концерта явится С. В. Рахманиновъ.

◆ **Театръ Артистическое о-во. Драма «Тартюфъ».** Сегодня, 20-го октября, спектакль въ пользу недостаточныхъ учениць 1-й женской гимназіи—«Соколы и вороны», пьеса въ 5 д. князя Сумбатова.

Въ среду, 21-го октября, утромъ, повтореніе спектакля, посвященнаго памяти великой русской артистки Маріи Гавриловны Савиной—«Таланты и поклонники»; вечеромъ—«Поташъ и Перлмутръ».

Справочный листокъ

КАЛЕНДАРЬ.

Вторникъ, 20-го октября.

Прав. Великомуч. Артемія, † 263 г.

Арм.-тр. Св. Ѳеодота, Зенона воина, Макарія, Евдокія и Ромила.

Рим.-кат. Іоанна, Вандалина, Ирины, Артемія, Максима.

Магомет. Память о Богосл. состяз. пр. Магомета съ еврейск. учен. Сэ-шанбэ—24-е число мѣс. зиль-гиджа, 1333 г. гиджры.

Рожденіе Ея Императорскаго Высочества Вел. Кн. Елисаветы Ѳеодоровны (1864 г.).

День кончины почившаго въ Бозѣ Государя Императора Александра III Александровича (1894 г.).

Театры:

Казенный театръ. «Гугеноты».

Артистическое о-во. «Соколы и вороны».

Кинематографы:

(По программамъ).

Аполло. «Волшебныя грезы», драма въ 3 большихъ частяхъ и др.

Кино-паласъ. «Подъ гипнозомъ милліоновъ» драма, и др.

Рекордъ. Драма «Порывъ сердца», фарсъ—«Петроградскій Донъ-Жуанъ», и др.

Муленъ-электрикъ. «Женщина» драма въ 3 ч., и др.

Печатать дозволено военною цензурою.

Объявленія

Тифлисскій полицеймейстеръ объявляетъ, что проживающій въ городѣ Тифлисѣ Венедиктъ Ивановичъ **Дгебуадзе** заявилъ объ утерѣ свид. о рожденіи крещеніи своемъ, выданнаго изъ грузино-имеретинск. синод. конторы отъ 18-го декабря 1896 г., за № 16167. Нашедшій означенный документъ обязанъ представить его въ управленіе тифлисскаго полицеймейстера.

Е. 1625. 7089. 3—3.

Управленіе зак. жел. дорогъ симъ доводитъ до свѣдѣнія публики, что поименованные въ настоящемъ объявленіи грузы, невостребованные въ теченіи сроковъ, установленныхъ правилами продажи грузовъ, предусмотрѣнныхъ ст. 90 общаго устава росс. жел. дор., будутъ продаваться съ публичнаго торга въ тифлисскомъ центральномъ складѣ 15-го января 1916 года съ 10 час. утра до окончанія торга, съ переторжкою на 16-е января 1916 года.

ТИФЛИСЪ со ст. Москва гор. М. В. Р. № 34206 хлоп. бум. тк. отъ Рабиновича — Сантурджанъ; Москва гор. М. К. В. № 346267 разн. тов. отъ Реддовой—Матиновъ; Царицынъ пр. № 24129 чай искусст. отъ Войкина пр. дуб.; Ростовъ—Вл. № 122475 пульверизаторъ отъ Сел. Хоз. К-ра Аграновъ пр. дуб.; Екатеринодаръ—Вл. № 100839 прицѣпн. рам. отъ Птухина пр. дуб.; Кременчугъ Юж. № 32486 бумага пап. нал. пл. 121 руб. 42 коп. отъ Конаса — Барсегянцъ; Москва М. Коз. № 780761 книги печ. отъ Москов. Союза Петр. О-ва пр. дуб.; Москва М. Каз. № 823388 журналы отъ Акціон. О-ва „Анонсъ" — Шахбазовъ; Баку Тов. № 187425 хлоп. бум. тк. нал. пл. 6 руб. отъ Вост. О-ва — Гуловъ; Баку Тов. № 187428 шерст. тор. нал. пл. 666 руб. 25 коп. отъ Вост. О-ва—Т-ву Погосова.

КАРАКЛИСЪ со ст. Ессентуки Влад. № 33027 кавказс. нагл. минер. вода нал. плат. 17 руб. 32 к. отъ управленія Кавк. Мин. Вод. пр. дуб.

ЕЛИСАВЕТПОЛЬ со ст. Ростов. Вл. № 15267 олово въ прутьяхъ нал. пл. 1553 руб. 40 коп. отъ Бр. Дутиковыхъ—Бр. Симонянцъ; Батумъ № 18728 полисульфидъ нал. пл. 744 руб. 99 коп. отъ Сорина — Контора имѣнія кн. Голицына; Петроградская гор. ст. С.-Зап. № 2164 календ. печ. отъ Кирхнера пр. дуб.

НАХИЧЕВАНЬ Эрив. со ст. Ростовъ Вл. № 15140 сода кауст. сухая нал. пл. 37 руб. 85 коп. отъ Т. Д. Миніовича и К°—Наврузовъ.

ЕВЛАХЪ со ст. Баку пасс. № 31097 домашнія вещи пост. отъ Коркова пр. дуб.; Тифлисъ № 92567 автомоб. покр. отъ Проводника—Т—во Экспрессъ.

НАВТЛУГЪ со ст. Харьковъ Юж. № 38676 домашнія вещи отъ Толстовой—она-же.

Е. 1644. 7139. 1.

Вечерніе курсы

(отъ 8 час. веч.) для подготовки въ ШКОЛУ ПРАПОРЩИКОВЪ. Въ разные классы средн. учебн. зав. Обученіе грамотѣ лицъ всякаго возраста обоего пола, состоящ. дн. на должности. Утренніе занятія для дѣтей. Имѣются общеобразовательныя курсы. Принимаются дѣти на полный пансіонъ. Запись и пріемъ продолжается. Армянскій баз., по Угольной ул. и въ концѣ этой ул. находится Захарьевскій пер., № 7, близъ еврейской синогоги. Пріемъ отъ 2 до 5 час. веч.

Д. 1793. 7051 5—3

Оспопрививательное заведеніе Е. И. Прозоровской.

Имѣется всегда свѣжій оспенный детритъ. Бактеріологически изслѣдованъ и на животныхъ провѣренъ. Тамъ-же прививаютъ дѣтямъ оспенный детритъ. Татьянинская ул., № 5

Д. 1607. 6580 25—10.

АУКЦІОНЪ.

Тифлисскій городской ломбардъ доводитъ до всеобщаго свѣдѣнія, что въ воскресенье, 25-го октября сего года, въ 10 ч. утра, въ помѣщеніи ломбарда имѣетъ быть публичная продажа просроченныхъ закладовъ, состоящихъ изъ драгоцѣнныхъ металловъ и камней, металлическихъ предметовъ, швейныхъ машинъ, большой партіи ковровъ, мѣховъ, посильнаго платья и вообще всякаго движимаго имущества.

№№ драгоцѣнныхъ закладовъ.

1913 г.: 10731. **1914 г.:** 5389, 5398, 10004, 15858, 17766, 18157, 18158, 18309, 19233, 19738, 19832, 20217, 21820. **1915 г.:** 23803, 28618, 28689, 28695, 28866, 28868, 28936, 28956, 28975, 29007, 29061, 29118, 29120, 29151, 29161 29315, 29322, 29331, 29355, 29414, 29443, 29495, 29497, 29549, 29550, 29598, 29624, 29626, 29711, 19720, 19741, 29787, 29788, 29865, 29913, 29914, 30309.

№№ металлическихъ и др. закладовъ:

1914 г.: 1026, 1050, 1066, 1163. **1915 г.:** 1722, 1753, 1766, 1772, 1780.

Д. 1839. 7159 3—1.

МАССАЖЪ И ГИГІЕНА ЛИЦА

Дипломированный уч. Institut de Beauté въ Парижѣ. Всѣ заграничныя новости въ области ухода за красотой лица, уничтоженія морщинъ, пятенъ, угрей и пр. УДАЛЕНІЕ ВОЛОСЪ. Маникюръ. Пріемъ отъ 10—5 ч.; безп. совѣтъ отъ 5—6 ч. Кадетская ул., № 4.

Д. 1823. 7126. 100—1.

ДЛЯ НУЖДЪ ВОЙСКЪ и санитарныхъ отрядовъ

больнымъ и раненымъ:

пароконныя и одноконныя носилки сист. Д. ЛОЛАДЗЕ,

признанныя самыми лучшими, изготовляются только въ соб. мастерской **Лоладзе, Тифлисъ, Михайловскій пр., 102, телеф. 6-54.**

А также имѣются въ продажѣ походныя кухни, кипятильники, казачьи и вьючныя сѣдла и другіе предметы для нуждъ.

СѢНО И ЯЧМЕНЬ.

Кр. 1211. 6978 25—2.

СѢДЛА

вьючныя казачьи кавалерійскія

носилки пароконныя и одноконныя, кипятильники, походныя кухни, походныя кровати, подковы, палатки и другія брезентныя издѣлія, постиночный войлокъ, зимнее обмундированіе и всевозможные другіе предметы для войсковыхъ частей. Много предметовъ готовыхъ на складѣ.

Быстрое и добросовѣстное выполненіе заказовъ.

М. К. ЭДЕЛЬСОНЪ и К°,

Армянскій базаръ, Католическая, № 9.

Телефонъ № 4—09. Телеграммы: ЭДЕЛЬСОНЪ—ТИФЛИСЪ.

Кр. 1191. 6927 0—2.

ОБЪЯВЛЕНІЕ МАГАЗИНА О. О. КУНДЖУЛОВА.

Въ КАРСѢ, АЛЕКСАНДРОПОЛѢ и САРЫКАМЫШѢ.

Вновь полученъ къ сезону

ГРОМАДНЫЙ ВЫБОРЪ

военно-офицерскихъ походныхъ, дорожныхъ и теплыхъ вещей. БѢЛЬЕ, ЭЛЕКТРИЧЕСКІЕ, КАРБИТНЫЕ и КЕРОСИНОВЫЕ ФОНАРИ, МУЗЫКАЛЬНЫЕ ИНСТРУМЕНТЫ, ГРАММОФОНЫ и много другихъ необходимыхъ предметовъ для гг. военныхъ. ЦѢНЫ УМѢРЕННЫЕ. Съ почт. О. О. КУНДЖУЛОВЪ.

Д. 1775. 6991. 10—2.

ДЛЯ НУЖДЪ ВОЙСКЪ

КОНТОРА

Г. Л. Костина и Б. Л. Куценова

предлагаетъ ПОЛУШУБКИ, тулупы, папахи, мѣхов. рукавицы, валенки, теплое бѣлье, бурочную и конан. обувь и пр. СѢДЛА вьючныя, казачьи и др.; недоуздки, уздечки и всякаго рода упряжь; предметы обмундированія. Собственныя мастерскія. Поставляетъ ФУРАЖЪ, какъ-то: ячмень, кукурузу, пшеницу, картофель, капусту, муку, сало, солонину, сельди и др.

ТЕЛЕГРАММА: Костинъ—Куценовъ. ТИФЛИСЪ. Лорисъ-Меликовская, № 3, д. православн. семинаріи.

Д. 1898. 7134 30—1.

ДЛЯ НУЖДЪ ВОЙСКЪ

ПОЛУШУБКИ И ТУЛУПЫ

лучшей выдѣлки, валенки, бурки, папахи, башлыки, теплое бѣлье, бурочные и сапоги казеннаго образца, мѣховые и другіе, рукавицы, войлочныя постилки, а также казачьи и вьючныя сѣдла и тачки предлагаетъ И. Ѳ. ЯГУБОВЪ. Елисаветинская, 94.

Д. 1672.—6753. 15—3.

2 Динамо-машины

Шуккерта 110 в.×136 амп.×100 обор. Двигатель Отто-Дейтцъ 20 Н. Р. Большая распредѣлит. мраморн. доска, аккумуляторная батарея и вольтодобавочная машина продаются. За справками обращаться: Петроградская ул. № 12, кв. домохоз. Тел. 14—78.

Д. 1826. 7129 3—1

Присяжный попечитель по дѣламъ несостоятельной должницы БАРДУИ МКРТИЧЕВНЫ КЮРЕГЯНЪ, прис. повѣр. Василій Ивановичъ Цовьяновъ, приглашаетъ кредиторовъ названной К ю р е г я н ъ на **общее собраніе,** имѣющее быть въ субботу, 31-го октября 1915 г., въ 1 часъ дня, въ кабинетѣ присяжныхъ повѣренныхъ (зданіе суда), для выслушанія отчета присяжнаго попечителя и избранія конкурснаго управленія.

Д. 1840. 7160 1.

ДЛЯ НУЖДЪ АРМІИ

мастерскія кожевеннаго завода

Т-ва **Бр. БАСЕНЦОВЫ.**

Имѣются готовыя вьючныя сѣдла по казенному образцу 1911 г., всѣ заказы исполняются быстро и аккуратно, выполненіе работъ и качество товаровъ внѣ всякой конкуренціи; приготовляются въ день до 100 штукъ, принимаются также всякаго рода шорныя работы, имѣются готовыя недоуздки, уздечки, троги, попоны и проч. Продаются тамъ же кожа сыромятная, подошвы, полувалъ, юфты, козлина, полушубки, сапоги, валенки, постилки изъ войлока, подковы, теплые шерстяные носки, чулки, рукавицы кожаные и пр., все кожевенное производство изъ собственнаго кожевеннаго завода. Магазинъ: Тифл., Темные ряды, № 29. Телефонъ № 5—65. Мастерск. Серебряная ул., № 26, домъ Сергѣянца.

Д. 1837. 7150 10—1.

Театральная парикмахерская ВАРТАНОВА.

ПРОФЕССОРА ПАРИЖСКОЙ АКАДЕМІИ „de Coiffure"

ПЕРЕШЛА въ болѣе обширное помѣщеніе на Эриванскую площадь д., № 1, рядомъ съ гостиницей „Кавказъ".

РОСКОШНЫЕ МУЖСКОЙ и ДАМСКІЙ салоны, безукоризненная чистота и гигіена.

Высшая парфюмерія. Ондуласіонъ. Окраска волосъ. Маникюръ. Послѣднія новости дамскихъ прическъ.

Всевозможные волосяные заказы исполняются подъ личнымъ наблюденіемъ.

Д. 1841. 7161. 1.

Типографія Канцеляріи Намѣстника Его Императорскаго Величества на Кавказѣ, Лорисъ-Меликовская ул., домъ казенный.

И. об. редактора Н. И. ЛЕБЕДЕВЪ.