Годъ семидесятый

КАВКАЗЪ

ЕЖЕДНЕВНАЯ ЛИТЕРАТУРНО-ПОЛИТИЧЕСКАЯ ГАЗЕТА

№ 245-й. Суббота, 31-го октября 1915 г. № 245-й.

Тифлисскій полицеймейстеръ, подполковникъ Здановскій и чины тифлисской городской полиціи извѣщаютъ о безвременной кончинѣ дорогого и любимаго сослуживца, брантмейстера тифлисской пожарной команды,

Константина Николаевича Калмыкова,

послѣдовавшей 29-го октября послѣ непродолжительной, тяжкой болѣзни. Выносъ тѣла изъ квартиры покойнаго (улица Жуковскаго, зданіе пожарной команды)—31-го сего октября, въ 9 часовъ утра, въ Александро-Невскій военный соборъ; погребеніе на Петро-Павловскомъ кладбищѣ.

Кр. 1320. 7703 2—2.

Горемъ убитые жена, мать и отецъ извѣщаютъ родныхъ и знакомыхъ, что панихида по павшемъ въ бою капитанѣ

Александрѣ Константиновичѣ Бебуровѣ

будетъ въ субботу, 31-го октября, въ 8 ч. вечера, въ Квашветской д. 1908. Св. Георгія церкви. Похороны въ воскресенье. 7323 1.

Тифлисскій казенный театръ.

РУССКАЯ ОПЕРА подъ управленіемъ С. И. ЕВЛАХОВА.

Сегодня, 31-го октября, съ участ. изв. тенора К. М. Лебедева, во 2-й разъ **„БОРИСЪ ГОДУНОВЪ“**. Участв.: г-жи Рыбчинская, Яяса, Пашина, Платонова, Дерибезова; гг. Оболенскій, Поляевъ, Балабанъ, Шевецъ, Никольскій, Демьяненко, Еленинъ. Начало въ 8 час. веч. Анонсъ: Завтра, утромъ, по значит. уменьшен. цѣнамъ—«Евгеній Онѣгинъ»; вечеромъ—„Пиковая дама“. 2-го ноября, на усиленіе средствъ родит. кружка при 3-й женской гимназіи: 1) «Лакмэ»; 2) Балетный дивертисментъ. 10 ноября, въ 1-й разъ по возобновленіи, «Русалка». Кр. 1324. 7314 1.

Театръ „Артистическое Общество“.

ДРАМА. Въ субботу, 31-го октября: 1) веселая комедія репертуара театра Сабурова **„Пришла, увидѣла, побѣдила“** (Veni, vidi, vici), въ 3-хъ дѣйств., пер. Ѳедоровича. 2) [illegible] съ вѣнкомъ «ПРОСТУШКА и ВОСПИТАННАЯ», [illegible] дѣйст., Ленскаго. Участв.: г-жи Васильчикова, Герга[illegible], Занкина, Зимина, Кошева, Мравина и др.; гг. Васильев, Вольмаръ, Касаткинъ, Нератовъ, Пировъ, Оболенскій и др. Начало въ 8 ч. веч. Въ воскресенье, 1-го ноября, утромъ—«Самоуправцы», вечеромъ—„Вѣра Мирцева“ (уголовное дѣло). Во вторникъ, 3-го ноября—«Моряки».

Кр. 1326. 7319. 1.

Русскій клубъ.

Въ субботу, 30-го октября,

СИНЕМАТОГРАФЪ.

Входъ для гг. членовъ, кандидатовъ и ихъ семействъ безплатный. Гостя на общемъ основаніи. Начало въ 9 ч. веч.

Кр. 1325. 7316 1.

Кавказское общество поощренія изящныхъ искусствъ.

ВЫСТАВКА КАРТИНЪ

ОТКРЫТА ОТЪ 11 до 5 Ч. ДНЯ.

Грибоѣдовская, 24, домъ бывш. Аршакуни.

Д. 1905. 7320 3—1.

Кино-театръ „РЕКОРДЪ“

У Верійскаго моста, циркообраз. собств. камен. зданіе. Тел. 15-61. Останов на трамвая по требованію публики у Верійскаго моста у угла «Рекорда». Директоръ „Рекорда“ Г. М. Есиковскій жертв. 5 проц. съ общаго сбора до окончанія воен. дѣйств. въ пользу ранен. воиновъ.

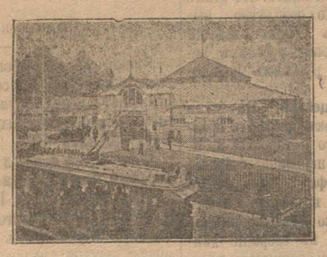

30 и 31 октября и 1 ноября особо-выдающая программа—2 захватывающія драмы: 1-я сенсаціонная потрясающая драма въ 3-хъ больш. актахъ—„ВЪ КРОВАВОМЪ ЗАРЕВѢ ВОЙНЫ“, роскошные виды, красивая постановка, исполн. лучш. арт. Москвы и Петрограда, во главѣ съ Мичуриной и Леной Позе; 2-я—добавочная драма въ 3-хъ б. больш. част. „ЖЕНЩИНА“, исполн. лучш. арт. Италіи во главѣ съ Джуліо Феррони, произведеніе Челіо. Кромѣ того „Пате Журналъ“, послѣднія событія, и сильно комическая „Женихъ натурщикъ“. Цѣны общедоступны, отъ 10 к. и до 40 к., ложа на 4 перс. 1 р. 50 к. Начало сеанс. съ 5 час. веч. по праздн. съ 12 ч. дня. Анонсъ: Съ понедѣльн. пойдутъ боевики „Возставшая и побѣжденная“ и добавочная драма.

Д. 1900. 7301 3—2.

Мызыкальная школа

ПЫШНОВА и ШВЕЙГЕРА

Концертный залъ „Артистическаго общества“.

Сегодня, 31-го октября 1915 г., состоится

КОНЦЕРТЪ ПАМЯТИ СКРЯБИНА.

Исполнитель: РАХМАНИНОВЪ.

ПРОГРАММА исключительно изъ произведеній СКРЯБИНА.

Начало ровно въ 8½ час. веч. БИЛЕТЫ въ музыкальномъ магазинѣ КЕРЕРЪ, Головинскій, 8, а въ день концерта, съ 7 час. вечера, при входѣ въ залъ.

Д. 1930. 6330. 5—2.

„ПАЛАСЪ-ОТЕЛЬ“. Телефонъ № 61-80. Головин. пр., № 32. Зданіе М. О. Арамянца.

Оборудованіе, удобства его—въ точнѣйшемъ требованіи публики. Лифты, водяное отопленіе и горячая вода во всякое время, телефоны городской и международный, отдѣленіе адреснаго стола. АВТОГАРАЖЪ. Двухъ-арушный РЕСТОРАНЪ. Салонъ-кабинеты. Кухня на высотѣ своего назначенія. Кушанья европейскія и мѣстныя. ВИНА ВСѢХЪ ИЗВѢСТНЫХЪ ФИРМЪ. Обѣды отъ 1½ час. до 6 час. вечера, по выбору 50 к. блюдо. Во время обѣда и ужина играетъ салонный струнный оркестръ подъ управленіемъ свободнаго художника Жана НЯГУ со своими солистами.

Меню

Борщъ флотскій.	Филе расинъ.
Супъ похлебка.	Барашекъ карачаевскій.
Консоме прентаньеръ.	Цвѣтная капуста.
Пирожки разные.	Горошекъ англезъ.
Отбивныя телячьи котлеты.	Пуншъ шартрезъ.
Ризото д-пулетъ.	Груши козики.
Карбонатъ д-поркъ.	

Служащіе говорятъ на иностранныхъ языкахъ.

584198. 100—

Совѣтъ для усиленія средствъ Елисаветинской Общины сестеръ милосердія Россійскаго Общества КРАСНАГО КРЕСТА

(Петроградъ, Полюстровская наб., д. № 56)

ПРИНИМАЕТЪ ПОЖЕРТВОВАНІЯ

на нужды ОБЩИНЫ и ея ЛЕЧЕБНИЦЪ,

при чемъ въ память о пожертвованіи единовременно не менѣе 10 руб. выдаетъ **СЕРЕБРЯНЫЕ**, а не менѣе 100 р. **ЗОЛОТЫЕ ЖЕТОНЫ** напечатаннаго образца. Деньги слѣдуетъ посылать: Въ Петроградъ, Водопроводный пер., д. № 4, чрезъ 15-е п.-т. о. Совѣту для усиленія средствъ Елисаветинской Общины сестеръ милосердія.

Народный электро-театръ „КИНОПЛАСТИКОНЪ“.

31-го октября, 1-го и 2-го ноября демонстрируется НЕБЫВАЛАЯ КАРТИНА

ТАЙНЫ города ПАРИЖА,

въ 4-хъ большихъ частяхъ.

Въ заключеніе **ПРЕНСЪ ЛИШИЛСЯ НАСЛѢДСТВА**, сильно комическая.

Анонсъ: Въ слѣдующую программу пойдетъ СЕНСАЦІОННАЯ КАРТИНА, ИСКЛЮЧИТЕЛЬНО ДЛЯ ВЗРОСЛЫХЪ. Названіе будетъ объявлено въ афишахъ.

Д. 1907.—7323. 1.

ДЛЯ войсковыхъ частей

полушубки, шинели, обмундированіе, теплое бѣлье, обувь, разное сукно, походные кипятильники и кухни, вьючныя и другія сѣдла, орудійное, пулеметное и ружейное сало и масло предлагаетъ бензино-масляная контора и автомобильный гаражъ **С. П. ЕСАЯНЦЪ**, Тифлисъ, Николаевскій пер., № 5, телефонъ № 1243, а также бензинъ, автомобильное масло, автомобильныя принадлежности, части, шины и камеры, предметы продовольствія и фуража.

Д. 1715. 6865 15—14.

Кр. 699. 121 —2.

СОВѢТЪ тифлисскаго коммерческаго банка

симъ доводитъ до свѣдѣнія господъ акціонеровъ Банка, что, на основаніи параграфа 51 устава банка, имъ созывается чрезвычайное

общее собраніе акціонеровъ банка,

имѣющее быть въ субботу, 21-го ноября 1915 года, въ 11 часовъ утра, въ помѣщеніи банка, въ собственномъ домѣ на Штабной улицѣ.

Предметы занятій:

1. Измѣненіе устава.
2. Текущія дѣла.

Согласно параграфу 48 устава банка, на общемъ собраніи могутъ присутствовать всѣ акціонеры, но право голоса предоставляется тѣмъ, кои владѣютъ не менѣе, какъ двадцатью акціями. Для права участія въ собраніи владѣльцы акцій обязаны представить правленію банка, по крайней мѣрѣ за недѣлю до дня, назначеннаго для общаго собранія, подлинныя акціи или соотвѣтствующія удостовѣренія кредитныхъ учрежденій. Пріемъ акцій прекращается въ два часа дня тринадцатаго ноября 1915 года. Согласно параграфу 7 Высочайше утвержденнаго положенія комитета министровъ отъ 21-го декабря 1901 года, для разрѣшенія вопросовъ, указанныхъ въ пунктѣ первомъ предметовъ занятій собранія, требуется прибытіе въ собраніе акціонеровъ или ихъ довѣренныхъ, представляющихъ не менѣе половины основного капитала.

Въ случаѣ если собраніе не будетъ удовлетворять указаннымъ условіямъ, назначается вторичное общее собраніе на 6-е декабря 1915 года, каковое собраніе, согласно § 8 положенія, будетъ считаться законно-состоявшимся, не взирая на число предъявленныхъ акцій.

ТИФЛИССКІЙ КОММЕРЧЕСКІЙ БАНКЪ.

Кр. 1327. 7325. 1.

Хирургическая ЗУБНАЯ ЛЕЧЕБНИЦА доктора **Штрейхера,** ГОЛОВИН., 34, пріемъ отъ 8 до 2 д. и отъ 4½ до 7½ веч. Удаленіе зуб. подъ анест. (безъ боли) и друг. операціи въ полости рта. Леченіе десенъ, исправленіе криво раст. зуб. Пломб. золот., фар. и пр. **ИСКУССТВЕННЫЕ ЗУБЫ** на золотѣ, платинѣ, каучукѣ, фарфорѣ (безъ неба, не съемные и др. всѣхъ системъ); платинов., золотыя и фарф. коронки.

Д. 1831. 7144. 100—1.

Электролечебн. и врачебный кабинетъ „ТЕСЛА“.

Пріемъ больныхъ по внутреннимъ (хирургическимъ (раны, операціи), нервнымъ, половымъ) и женскимъ (акушерству). Рентгеновскій аппаратъ: распознаваніе болѣзней, фотографиров. Леченіе злокачеств. опухолей, кожныхъ болѣзней и туберкулеза, освѣщеніемъ селезенки по Манухину. Аппаратъ для діатерміи: женскія болѣзни перелой (мужч. и женщ.), его осложненія, болѣзни сердца и сосудовъ. Бол. костей и суставовъ, ревматизмъ, подагра, ишасъ, волчанка. Аппаратъ для вибро и пневмо-массажа: косметика (бол. кожи), леченіе суженій канала и слабосилія (импотенція) по Бируу. Михайловскій проспектъ, улица Крылова № 5 и въ № 3, пріемъ отъ до 7 веч. Телеф. 12—46.

Кр. 1222 7014 100—2

Зубная лечебница Л. Л. ШТРЕЙХЕРА

основанная въ 1905 г.

при зубоврачебной школѣ. ПУШКИНСКАЯ, № 15, противъ сквера. Пломбированіе золотомъ, фарфоромъ и пр. Искусств. зубы на каучукѣ, золотѣ, коронковыя и мостовидныя работы (безъ неба). Удаленіе зубовъ подъ анестезіей (безъ боли). При лечебницѣ имѣется хирургъ. Пріемъ отъ 9 ч. до 2 час. и 4½—7½ ч. в. Совѣтъ 20 к. Въ остальномъ плата по таксѣ.

Д. 1831. 7143. 100—1.

ДОКТОРЪ Г. Г. МЕГРАБЬЯНЦЪ.

Пріемъ по внутреннимъ болѣзнямъ. Болѣзни легкихъ — туберкулезъ и сердца—комбинированное специфическое туберкулиновое леченіе. Искусственный пневмотораксъ. Просвѣчиваніе и фотографированіе легкихъ и сердца, а также другихъ органовъ молніеобразными рентгеновскими лучами. Ежедневно 9—1 час. дня и 5—7 час. веч. Воскресенье 9—1 час. дня. Бебутовская, № 23. Телеф. 7—92.

Д. 1903. 7313 0—1.

ДОКТОРЪ Б. Г. Нариманов.

ВЕНЕРИЧ. и НЕРВНЫЯ БОЛѢЗНИ. Леченіе препаратами «606» и 914“, пріемъ больныхъ ежедневно отъ 5½ ч. до 8 час. веч. Михайловскій пр., д. № 33.

Д. 1754. 6933. 100—3.

Родильный пріютъ АКУШЕРКИ Ж. Ж. форостяховой.

Пріемъ беременныхъ и роженицъ во всякое время дня и ночи. Имѣются отдѣльные номера. Уголъ Нѣмецкой и Елисаветинской, 58, у послѣдней остановки трамвая.

Д. 306. 639 100—4.

Въ мингрельскомъ духовномъ училищѣ

(м. Ново-Сенаки, Кутаисской губерніи) вакантно мѣсто учителя гимнастики при 6 недѣльныхъ урокахъ съ содержаніемъ 350 руб. въ годъ. Желающіе занять это мѣсто благоволятъ представить въ правленіе училища свои заявленія съ документами къ 15-му ноября сего 1915 года и затѣмъ, по полученіи увѣдомленія, дать пробные уроки въ присутствіи правленія училища.

Е. 1715. 7298 3—1.

Только въ „ПАЛАСЪ-ОТЕЛЬ“

можетъ зайти каждая семья и услышать дивныя мелодіи салоннаго оркестра, управляемаго

свободнымъ художникомъ Жаномъ Нягу.

Оркестръ играетъ отъ 2-хъ часовъ до 5-ти дня и отъ 10-ти до 2-хъ часовъ ночи.

Кр. 1204. 6961. 0—5.

Докторъ Рубенъ Сумбатовичъ ДАВТЯНЪ

ВОЗОБНОВИЛЪ пріемъ больныхъ по внутреннимъ и нервнымъ болѣзнямъ. Пріемъ ежедневно (кромѣ воскр.) отъ 5 до 7 в. Елисаветинская (уг. Кирочн. 7). 7. Тел. 17—61.

Кр. 1212. 6992 100—2.

ОТДѢЛЪ ОФИЦІАЛЬНЫЙ

Высочайшія награды, объявленныя въ Высочайшихъ приказахъ: 4-го октября.

Утверждается пожалованіе: за отличія въ дѣлахъ противъ непріятеля ордена Св. Станислава 3-й степени съ мечами—завѣдывающему оружіемъ 206-го пѣхотнаго Сальянскаго Его Императорскаго Высочества Наслѣдника Цесаревича полка, губернскому секретарю Сергѣю **Русину.**

За отлично-усердную службу и труды, понесенные во время военныхъ дѣйствій, ордена Св. Станислава 3-й степени дѣлопроизводителю по хозяйственной части—Хоперскаго полка кубанскаго казачьяго войска, коллежскому регистратору Ивану **Зелинскому.**

За отлично - усердную службу и труды, понесенные во время военныхъ дѣйствій, ордена Св. Анны 3-й степени—дѣлопроизводителю по хозяйственной части 2-го Кавказскаго стрѣлковаго полка, титулярному совѣтнику Василію **Буржинскому.**

10-го октября.

Государь Императоръ Всемилостивѣйше соизволилъ пожаловать, за отличія въ дѣлахъ противъ непріятеля, ордена:

Св. равноапостольнаго князя Владиміра 4-й степени съ мечами и бантомъ: сотникамъ: — Горско-Моздокскаго полка терскаго казачьяго войска Илѣ **Пототнѣ**, Федору **Келлеушеву** и Гавріилу **Цугуліеву**; — Кизляро-Гребенскаго полка терскаго казачьяго войска сотнику Михаилу **Медвѣдеву** и хорунжему Павлу **Ергушову.**

Св. Анны 2-й степени съ мечами: сотникамъ — Кизляро-Гребенскаго полка терскаго казачьяго войска Николаю **Савченко**, Виктору **Колоскову** и Алексѣю **Гладкову.**

Св. Станислава 2-й степени съ мечами: сотникамъ: полковъ терскаго казачьяго войска: — Горско-Моздокскаго Курноку **Налгіеву**; — Сунженско-Владикавказскаго Павлу **Мигузову**; — Кизляро-Гребенскаго Михаилу **Панину** и Василію **Ковало.**

Утверждается пожалованіе, за отличія въ дѣлахъ противъ непріятеля: ордена Св. Станислава 3-й степени съ мечами и бантомъ: поручикамъ: 52-й артиллерійской бригады Константину **Зайцеру** и Александру **Писареву**; прапорщикамъ, призваннымъ изъ запаса въ 52-ю артиллерійскую бригаду: легкой артиллеріи Генриху-Карлу **Гейло** и горной артиллеріи Василію **Бѣшенцеву.**

Мечей и банта къ имѣющемуся ордену Св. Станислава 3-й степени: подполковникамъ: —Кизляро - Гребенскаго полка терскаго казачьяго войска Сергѣю **Мухурову** и умершему отъ ранъ, полученныхъ въ бою съ непріятелемъ, Ивану **Шаликову**; 1-го Горско-Моздокскаго генерала Круковскаго полка терскаго казачьяго войска Николаю **Кошелеву** и —Хоперскаго полка кубанскаго казачьяго войска подъесаулу Михаилу **Поночевному.**

Государь Императоръ Всемилостивѣйше соизволилъ пожаловать, за отлично-ревностную службу и особые труды, вызванные обстоятельствами текущей войны, со 2-го января 1915 года:

Орденъ Св. равноапостольнаго князя Владиміра 4-й степени: состоящему по кубанскому казачьему войску, исправляющему должность екатеринодарскаго полицеймейстера, есаулу Дмитрію **Михайлопуло.**

Государь Императоръ Всемилостивѣйше соизволилъ пожаловать, за отлично-ревностную службу и особые труды, вызванные обстоятельствами текущей войны, съ 22-го марта 1915 года, ордена:

Св. Анны 1-й степени: коменданту гор. Эривани, генералъ-майору Іосифу **Крижевичу.**

Св. Станислава 1-й степени: генералъ-майорамъ: состоящему въ резервѣ чиновъ при штабѣ кавказскаго военнаго округа Станиславу **Шмидту**; начальнику — Закавказской запасной пѣхотной бригады, князю Александру **Вачнадзе.**

Государь Императоръ объявляетъ Высочайшее благоволеніе: корпуса военныхъ топографовъ, полковникамъ: помощнику начальника военно-топографическаго отдѣла штаба кавказскаго военнаго округа **Фергису**, производителю картографическихъ работъ военно-топографическаго отдѣла штаба кавказскаго военнаго округа **Завріеву**, подполковникамъ: производителямъ картографическихъ работъ военно - топографическаго отдѣла штаба кавказскаго военнаго округа **Кусикову, Насибянцу** и числящемуся по полевой легкой артиллеріи, старшему адъютанту окружнаго артиллерійскаго управленія кавказскаго военнаго округа **Головачевскому** за отлично-ревностную службу и особые труды, вызванные обстоятельствами текущей войны, съ 1-го января 1915 года.

Высочайшій приказъ по гражданскому вѣдомству, 6-го октября 1915 года, № 67.

По вѣдомству министерства внутреннихъ дѣлъ.

Назначаются: начальникъ тифлисской почтовой конторы I класса, статскій совѣтникъ **Смирновъ**—начальникомъ бакинской почтово-телеграфной конторы I класса, съ 16-го сентября; начальники почтово-телеграфныхъ конторъ III класса: елисаветпольской коллежскій совѣтникъ **Куликовъ**, сухумской коллежскій совѣтникъ **Гюльзанзовъ**, эриванской надворный совѣтникъ **Буйновскій**—начальниками тѣхъ же конторъ II класса, съ 16-го іюля.

По вѣдомству министерства юстиціи.

Увольняется отъ службы, согласно прошенію, по болѣзни, предсѣдатель съѣзда мировыхъ судей и участковый мировой судья Екатеринодарскаго округа, статскій совѣтникъ **Блиновъ**, съ мундиромъ, означеннымъ должностямъ военнымъ.

Отъ главнаго штаба.

Въ заботахъ объ обезпеченіи участи нижнихъ чиновъ, уволенныхъ вовсе отъ военной службы, вслѣдствіе полученныхъ ими на войнѣ раненій, увѣчій и болѣзней, военное вѣдомство вошло въ соглашеніе съ главнымъ управленіемъ землеустройства и земледѣлія о допущеніи ихъ въ существующія при губернскихъ земствахъ школы огнестойкаго строительства (Т. XI, ч. I Св. Зак. Рос. Имп., изд. 1911 г., Уст. Учеб. Завед. Главн. упр. Землеустр. и Зем.).

Означенные нижніе чины будутъ приниматься въ названныя школы на стипендіи главнаго управленія землеустройства и земледѣлія.

Стипендіи эти учреждены въ школахъ слѣдующихъ губернскихъ земствъ: 1) новгородскаго—50, 2) саратовскаго—15, 3) симбирскаго—5, 4) полтавскаго—40 и 5) тамбовскаго—5. Всего 115 стипендій.

Стипендія на каждаго нижняго чина опредѣлена въ размѣрѣ 20 рублей въ мѣсяцъ, съ тѣмъ, чтобы за счетъ этой суммы покрывались расходы по содержанію стипендіата, а остатокъ выдавался ему на руки.

Для поступленія въ названныя школы требуется окончаніе курса начальнаго народнаго училища.

Срокъ обученія въ школахъ два года.

Окончившимъ ихъ нижнимъ чинамъ будутъ предоставляться должности мастеровъ по сельскому огнестойкому строительству.

Съ просьбой объ опредѣленіи въ вышеназванныя школы нижнимъ чинамъ надлежитъ обращаться непосредственно въ подлежащія губернскія земскія управы.

Главный штабъ проситъ другія газеты перепечатать настоящее объявленіе.

Приказы по вѣдомству тифлисскаго губернскаго правленія.

№ 233. Назначается младшій околоточный надзиратель штата тифлисской городской полиціи, н. ч. **Дыдымовъ** старшимъ околоточнымъ надзирателемъ штата той-же полиціи.

№ 234. Назначается сверхштатный околоточный надзиратель тифлисской городской полиціи, н. ч. **Антоновъ** младшимъ околоточнымъ надзирателемъ штата той-же полиціи.

№ 235. Назначается сверхштатный околоточный надзиратель тифлисской городской полиціи, н. ч. **Мурджикнели** младшимъ околоточнымъ надзирателемъ штата той-же полиціи.

№ 236. Опредѣляется запасный младшій унтеръ-офицеръ Андроникъ **Исипъ**, согласно прошенію, на службу сверхштатнымъ околоточнымъ надзирателемъ тифлисской городской полиціи.

№ 237. Опредѣляется вахмистръ станицы Старовеличковской, Таманскаго отдѣла, Кубанской области, Мефодій **Яцубъ**, согласно прошенію, на службу сверхштатнымъ околоточнымъ надзирателемъ тифлисской городской полиціи.

№ 238. Назначается сверхштатный околоточный надзиратель тифлисской городской полиціи, н. ч. **Гержанъ** младшимъ околоточнымъ надзирателемъ штата той-же полиціи.

№ 239. Опредѣляется бывшій сверхштатный околоточный надзиратель тифлисской городской полиціи, н. ч. Василій **Саралидзе**, согласно прошенію, вновь на службу сверхштатнымъ околоточнымъ надзирателемъ той-же полиціи.

№ 240. Опредѣляется дворянинъ Лидскаго уѣзда, Виленской губерніи, Михаилъ **Сидоровичъ**, согласно прошенію, на службу младшимъ околоточнымъ надзирателемъ штата тифлисской городской полиціи.

ОТДѢЛЪ НЕОФИЦІАЛЬНЫЙ.

ТЕЛЕГРАММЫ.

Война

(Черезъ Петроградское Телеграфное Агентство).

Районъ дѣйствій русскихъ войскъ

ПЕТРОГРАДЪ, 29-го октября. Официально. Отъ штаба Верховнаго Главнокомандующаго. Западный фронтъ. На лѣвомъ берегу рѣки Дзвины, въ районѣ Икскюля, наши части овладѣли при содѣйствіи тяжелой артиллеріи мызой Берземюнде, захвативъ при этомъ нѣсколько десятковъ плѣнныхъ германцевъ и 2 пулемета. Произведенныя противникомъ двѣ контръ-атаки были нами отражены съ большими для нѣмцевъ потерями.

Около деревни Костюхновки, западнѣе мѣстечка Гераловки, завязался упорный бой.

По дополнительнымъ даннымъ въ бою, въ районѣ сѣвернѣе мѣстечка Ковли, сверхъ захваченныхъ нами въ плѣнъ свыше 2,000 нижнихъ чиновъ при 50 офицерахъ и 20 пулеметахъ еще взято въ плѣнъ болѣе 1,500 нижнихъ чиновъ при 21 офицерѣ и 11 пулеметахъ, на всемъ остальномъ фронтѣ безъ перемѣнъ.

Боевые эпизоды.

. . . . . 28-го октября. Боевые эпизоды изъ «Нашего Вѣстника». Волизи устья Сервитъ въ одномъ изъ нашихъ боевыхъ участковъ большимъ осколкомъ крупнаго нѣмецкаго снаряда пробита стѣнка нашего зарядного ящика, который воспламенился. Несмотря на грозившую опасность отъ взрыва ящика, доблестная прислуга бросилась къ послѣднему, вытащила изъ него лотки съ патронами и залила водою горѣвшій ящикъ. Мѣстные жители, прибывшіе изъ виленскаго района, свидѣтельствуютъ, что теплую одежду получили далеко не всѣ нѣмецкіе солдаты. У жителей нѣмцы продолжаютъ отбирать полушубки и сапоги, также остатки хлѣба и картофеля; запасы скота уже полностью истощены; лошади у нѣмцевъ получаютъ ежедневно 5 фунтовъ овса, вмѣсто сѣна выдаютъ вересскъ. Волизи устья Березины нѣмцы выпустили 26-го октября большое облако бѣлаго газа, которое, дойдя до нашихъ окоповъ, вслѣдствіе перемѣны направленія вѣтра повернуло обратно, въ сторону противника. Наши развѣдчики, въ ночь на 26-е октября, высланные на поискъ юго-западнѣе м. Кропинъ, замѣтивъ нѣмецкій дозоръ, устроили засаду и, подпустивъ нѣмцевъ на короткое разстояніе, бросились на врага, закололи 8 германцевъ и захватили одного въ плѣнъ.

На балканскомъ фронтѣ.

ПАРИЖЪ, 29-го октября. Изъ Сербіи сообщаютъ отъ 26-го октября, что непріятель перешелъ черезъ западную Мораву около Кральева и черезъ южную Мораву въ направленіяхъ къ Джунису и Лесковацу. Мы отразили атаки непріятеля на направленіи Гредицы и горнаго перевала у Кочаника.

ПАРИЖЪ, 29-го октября. Сербская миссія, опровергая появившіеся въ непріятельской печати слухи, заявляетъ, что воевода Путникъ продолжаетъ руководить дѣйствіями сербской арміи. Орудія, взятыя германцами въ Кральевѣ, не имѣютъ военнаго значенія, ибо принадлежатъ къ военной добычѣ двухъ послѣднихъ войнъ. Королевское правительство не думаетъ о мирѣ и не будетъ думать о немъ до побѣды союзниковъ. Сербы будутъ сражаться до послѣдняго издыханія.

Въ Болгаріи.

БУХАРЕСТЪ, 28-го октября. Лицо, принадлежащее къ дипломатическому міру, сообщило корреспонденту Петроградскаго Телеграфнаго Агентства, что въ Болгаріи съ момента объявленія мобилизаціи во всей странѣ введенъ режимъ террора, дабы населеніе ничего не знало о происходящемъ и не могло выразить свою волю. Редакторы оппозиціонныхъ газетъ вынуждены измѣнить взгляды. Лишь Даневъ, не желая подчиниться, прекратилъ изданіе своей газеты «Болгарія». Во всемъ королевствѣ къ 9 часамъ вечера гасятся, общественныя собранія закрываются. Всякія сношенія между солдатами, отправленными на фронтъ, и ихъ семьями прекращены. Арміи не даютъ входить въ какое-либо соприкосновеніе съ гражданскимъ населеніемъ, для чего сформированы спеціальные полки, несущіе на фронтѣ полицейскую службу. Раненымъ, число коихъ весьма значительно, не разрѣшается видѣться съ родными. Кромѣ того подъ страхомъ суровыхъ наказаній солдатамъ и офицерамъ приказано лечиться исключительно въ военныхъ госпиталяхъ. Потери, понесенныя болгарами до настоящаго времени у Пирота и Ниша, огромны. Нѣкоторые полки лишились трехъ четвертей состава. Положеніе кабинета Радославова становится критическимъ въ виду того, что Германія обѣщала Болгаріи послать многочисленную армію, которая безъ выстрѣла должна была подать руку помощи болгарамъ и занять Македонію, въ дѣйствительности же германцы отправили противъ Сербіи лишь небольшую армію, и Болгарія вынуждена нести тяжелыя жертвы и бороться противъ сербовъ, оказывающихъ стойкое сопротивленіе. Фердинандъ Кобургскій и Радославовъ съ ужасомъ взираютъ на создавшееся положеніе, зная, что народъ не хотѣлъ войны. Въ Софіи обнаруживаютъ крайнюю тревогу. Правительство старается всѣми способами успокоить населеніе, скрывая истину и увѣряя, будто никакой высадки русскихъ войскъ въ Болгаріи быть не можетъ. Политика, которой нынѣ слѣдуетъ Болгарія, навязана ей исключительно Фердинандомъ Кобургскимъ, который въ Радославовѣ нашелъ человѣка, совершенно ослѣпленнаго своимъ королемъ, ни на что не возражающаго и который, въ качествѣ награды за свою преданность, получилъ свободу совмѣстно со своими сторонниками заниматься сомнительными дѣлами, доставляющими этимъ лицамъ значительныя денежныя выгоды. Именно по этимъ соображеніямъ ни одинъ изъ лидеровъ оппозиціи не согласился войти въ кабинетъ Радославова.

Въ Греціи.

СТОКГОЛЬМЪ, 29-го октября. (Срочная). Греческая палата распущена; новые выборы назначены на 23-е ноября.

Война съ Турціей.

ПЕТРОГРАДЪ, 29-го октября. Официально. Кавказскій фронтъ. Въ районѣ Тортумскаго озера, на фронтѣ горы Каладжикъ и селенія Аха, а также къ югу отъ хорасанскаго района, у горы Хальясъ-дагъ и у селенія Джорова и на южномъ берегу Ванскаго озера—стычки передовыхъ частей.

На итальянскомъ фронтѣ

РИМЪ, 29-го октября. Сообщеніе главной квартиры. Въ секторѣ Джіудикарія непріятельская артиллерія открыла сильный огонь противъ нашихъ позицій на Монте-Лаванекъ, Монте-Мелино и Чимавалоне, но нашимъ мѣткимъ встрѣчнымъ огнемъ была приведена къ молчанію. Въ верхней части Кордеволе продолжается активное наступленіе нашихъ войскъ, атаковавшихъ горныя укрѣпленія между Сіенпъ и Сетасъ, которыми въ нѣкоторыхъ мѣстахъ намъ удалось овладѣть. Непріятельская атака вдоль фронта Изонцо на Мрзли отражена. Наши войска произвели нѣсколько смѣлыхъ атакъ на непріятельскія укрѣпленія въ секторѣ Плава. Дѣятельность артиллеріи продолжается. Наши аэропланы подвергли вчера обстрѣлу станціи Санданеле и Набрезина, а также нѣкоторыя сооруженія на плоскогорьѣ Карсо.

Гибель парохода «Анкона».

ЛОНДОНЪ, 28-го октября. Ллойду сообщаютъ съ Мальты, что 41 человѣкъ экипажа и 4 пассажира съ «Анконы» прибыли на Мальту. Они сообщаютъ, что изъ пассажировъ «Анконы» потонуло 300, большею частью женщины и дѣти. По слухамъ на суднѣ находилось нѣсколько американцевъ.

У враговъ.

КОПЕНГАГЕНЪ, 29-го октября. По свѣдѣніямъ изъ Берлина, туда прибылъ австро-венгерскій министръ иностранныхъ дѣлъ Буріанъ.

КОПЕНГАГЕНЪ, 29-го октября. Изъ Вѣны сообщаютъ, что австро-венгерскій посолъ въ Вашингтонѣ Думба отозванъ.

КОПЕНГАГЕНЪ, 28-го октября. «Фоссише-Цейтунгъ» сообщаетъ, что распоряженіемъ варшавскаго генералъ-губернатора въ предѣлахъ генералъ-губернаторства введена казенная водочная монополія.

КОПЕНГАГЕНЪ, 28-го октября. Краковскія и познанскія польскія газеты пестрятъ сообщеніями о дѣятельности германскихъ полевыхъ судовъ въ Царствѣ Польскомъ. Надаяхъ въ лодзи за распространеніе польскихъ летучекъ 5 приговорены въ тюрьму на сроки отъ 1 года до 3 лѣтъ.

КОПЕНГАГЕНЪ, 29-го октября. Краковскія газеты сообщаютъ, что Австро-Венгрія заявила протестъ противъ дарованія Соединенными Штатами правъ американскаго гражданства бѣжавшему убійцѣ галиційскаго намѣстника Потоцкаго, Сичинскому.

ДО РОССІИ.

ПЕТРОГРАДЪ, 29-го октября. На совѣщаніи содокладчиковъ бюджетной комиссіи Государственной Думы по смѣтѣ министерства народнаго просвѣщенія при обсужденіи вопроса о реформѣ учебныхъ округовъ министръ народнаго просвѣщенія заявилъ, что внесенный по этому вопросу въ Государственную Думу законопроектъ признанъ неудовлетворительнымъ и перерабатывается особой комиссіей подъ предсѣдательствомъ товарища министра Рачинскаго; задачей реформы постановлено уменьшеніе территоріи округовъ.

ПЕТРОГРАДЪ, 29-го октября. 29-го октября представители частныхъ коммерческихъ банковъ, принимающихъ участіе въ реализаціи новаго внутренняго займа, посѣтили министра финансовъ и подписали договоръ о займѣ.

ПЕТРОГРАДЪ, 29-го октября. Министерство торговли и промышленности закончило разработку проекта положенія о потребительскихъ обществахъ и союзахъ.

ПЕТРОГРАДЪ, 29-го октября. Изъ общаго числа эвакуированныхъ изъ района военныхъ дѣйствій фабрично-заводскихъ предпріятій 74 получили правительственную помощь и возстанавливаются.

ЗА-ГРАНИЦЕЙ.

Во Франціи.

ПАРИЖЪ, 29-го октября. Утромъ, 29-го октября, совѣтъ министровъ обсуждалъ дипломатическое и военное положеніе момента.

ПАРИЖЪ, 28-го октября. Бюджетная комиссія единогласно приняла текстъ законопроекта о займѣ.

ПАРИЖЪ, 29-го октября. Рибо внесъ въ палату депутатовъ законопроектъ о займѣ. Новая рента будетъ 5%, подобно боевымъ и облигаціямъ національной обороны, и освобождена отъ налоговъ. Вкладчики сберегательныхъ кассъ будутъ имѣть право подъ обезпеченіе вкладовъ подписываться на новый заемъ на сумму до половины вкладовъ. 3% рента можетъ быть употреблена для этой же цѣли въ размѣрѣ трети.

ПАРИЖЪ, 28-го октября. Персидскій посланникъ посѣтилъ министра-президента и заявилъ ему отъ имени своего правительства, что, вопреки сообщеніямъ нѣкоторыхъ газетъ, между Персіей и Германіей не существуетъ никакого соглашенія.

Въ Англіи.

ЛОНДОНЪ, 29-го октября. Палата общинъ. Асквитъ, давая объясненія по вновь испрашиваемому кредиту въ 400 милліоновъ фунтовъ стерлинговъ сообщилъ, что общій итогъ кредитовъ, испрошенныхъ съ начала войны, достигаетъ 1,622 милліоновъ фунтовъ. Ежедневный расходъ на войну за послѣдній періодъ опредѣляется приблизительно въ 4.350,000 фунтовъ, между тѣмъ, какъ въ предыдущій періодъ достигалъ 2.700,000 фунтовъ стерлинговъ. Вновь испрашиваемый кредитъ покроетъ потребности до середины февраля. Вопросъ о возможной экономіи въ расходахъ изучался правительствомъ и предусмотрѣны уже значительныя сбереженія, между прочимъ путемъ пересмотра контрактовыхъ цѣнъ на предметы снаряженія арміи. Асквитъ въ заключеніе указалъ на состоявшееся соглашеніе о болѣе энергичномъ и согласованномъ веденіи войны путемъ усиленія состава британскаго генеральнаго штаба и болѣе тѣснаго общенія между военными и морскими совѣтниками союзныхъ державъ. Въ заключительной части рѣчи Асквитъ восторженно привѣтствовалъ обнаруживающееся въ Великобританіи и Франціи стремленіе къ болѣе тѣсному сотрудничеству и сказалъ: «Весьма заслуженные офицеры французскаго генеральнаго штаба будутъ находиться при военномъ министерствѣ ежедневно въ общеніи съ нашимъ генеральнымъ штабомъ. Мы съ своей стороны по просьбѣ нашихъ союзниковъ послали во Францію офицеровъ, поручивъ имъ подобную же миссію. Можно надѣяться, что вскорѣ образуется нѣчто съ родъ общаго военнаго совѣта, на которомъ будутъ засѣдать британскіе и французскіе министры, который, руководствуясь совѣтами спеціалистовъ при обоихъ генеральныхъ штабахъ, будетъ направлять и контролировать военныя дѣйствія. Мы были бы рады,—закончилъ Асквитъ,—если бы Россія и Италія присоединились къ намъ въ указанныхъ цѣляхъ».

ЛОНДОНЪ, 28-го октября. Агентство Рейтера сообщаетъ, что министерство Скулудиса черезъ посредство греческихъ посланниковъ сдѣлало одновременно на столбцахъ газетъ державъ согласія заявленія о намѣреніи греческаго правительства попрежнему соблюдать нейтралитетъ и объ его искреннемъ доброжелательствѣ къ этимъ державамъ.

ЛОНДОНЪ, 28-го октября. Сегодня первый разъ со времени несчастнаго случая король предсѣдательствовалъ въ засѣданіи тайнаго совѣта въ Букингэмскомъ дворцѣ.

Въ Персіи.

ТЕГЕРАНЪ, 28-го октября. Въ закрытомъ засѣданіи меджлиса большинство депутатовъ высказывало надежду на мирное разрѣшеніе русско-персидскихъ отношеній и выражало пожеланіе о прекращеніи положенія, создавшагося вслѣдствіе агрессивности германскихъ и турецкихъ агентовъ.

Германская и австрійская миссіи и турецкое правительство перевезли архивы и имущество въ американскую миссію.

Наши войска, по только что полученнымъ свѣдѣніямъ, находятся въ 65 верстахъ отъ Тегерана.

Въ Тегеранѣ начинаетъ появляться паника, вызываемая лихорадочными приготовленіями нашихъ враговъ, цѣли коихъ загадочны. Можно предположить, что приготовленія направлены къ отъѣзду нашихъ враговъ изъ Тегерана; однако, съ другой стороны тревогу вызываетъ то обстоятельство, что по улицамъ ходятъ вооруженные австрійцы и сторонники нашихъ враговъ. Нервность увеличивается слухами о возможности удаленія шаха и правительства въ Исфаганъ въ случаѣ признанія Россіей неудовлетворительными персидскихъ предложеній.

Условія персидскаго правительства переданы сегодня русскому и англійскому посланникамъ, а также непосредственно русскому правительству черезъ персидскаго посланника въ Петроградѣ.

Въ Америкѣ.

ЮЖНЫЙ ВИФЛЕЕМЪ (въ штатѣ Пенсильванія), 28-го октября. Сгорѣлъ одинъ изъ самыхъ крупныхъ складовъ вифлеемскаго общества сталелитейныхъ заводовъ, въ которомъ находились орудія и военный матеріалъ стоимостью въ милліонъ долларовъ. Предполагаютъ поджогъ. 800 рабочихъ спаслись съ трудомъ.

ВАШИНГТОНЪ, 28-го октября. Извѣстіе о потопленіи «Анконы» вызвало сильнѣйшее возбужденіе. Правительство официально освѣдомилось, что на потопленномъ пароходѣ среди пассажировъ находились американцы. Пока неизвѣстно, погибъ-ли кто-либо изъ нихъ. Въ случаѣ, если среди погибшихъ окажутся американцы, то Соединенные Штаты будутъ дѣйствовать по отношенію къ Австріи, какъ при потопленіи «Лузитаніи».

СТОКГОЛЬМЪ, 29-го октября. Изъ Христіаніи сообщаютъ, что задержанный германцами въ началѣ октября пароходъ «Ейръ» съ грузомъ хлопка отпущенъ.

Обзоръ войны.

Періодъ распутицы приходитъ къ концу, и морозъ начинаетъ сковывать непроходимыя доори и рѣки. Въ этомъ году зима будетъ, повидимому, ранняя и довольно дружная, такъ что скоро уже должно сказаться ея вліяніе на ходъ военныхъ дѣйствій. Осенняя непогода сильно отразилась на германской авіаціи: во первыхъ, въ виду тумановъ и большой влажности воздуха, летчикамъ при развѣдкѣ приходилось снижаться гораздо больше обыкновеннаго, что вызвало увеличеніе почти вдвое числа «снятыхъ» нашими войсками аппаратовъ; во вторыхъ, такъ какъ районы для развѣдокъ лѣсныхъ пространствъ получались очень большіе, а удобныхъ мѣстъ для спуска въ нихъ—ограниченное количество, то зачастую нехватало запасовъ бензина, и летчикамъ приходилось приземляться гдѣ попало, вслѣдствіе чего аппараты застревали въ болотахъ или ломались о деревья; наконецъ, въ третьихъ,—склады запасовъ бензина приходилось дѣлать сравнительно небольшими, и они, при большомъ расходѣ, скоро истощались, пополнить же ихъ удавалось нѣмцамъ очень рѣдко во время, такъ какъ бензинъ доставлялся, главнымъ образомъ, на автомобиляхъ, которые не могли двигаться по распустившимся дорогамъ. Все это вмѣстѣ взятое сократило число полетовъ германскихъ авіаторовъ больше, чѣмъ на 40%, и только съ наступленіемъ холодного времени года можно ожидать увеличенія числа германскихъ таубе и альбатросовъ надъ нашими позиціями.

Вообще, зима сильно измѣнитъ условія борьбы. Непроходимыя болота и трясины станутъ вполнѣ доступными; неприступныя позиціи, запирающія дефиле между озерами и болотами, потеряютъ очень много въ своей обороноспособности; фланги позицій, бывшіе вполнѣ обезпеченными, разъ они упирались въ озеро или непроходимое болото, и требовавшіе только наблюденія, теперь окажутся открытыми, и ихъ придется обезпечивать другими способами; резервы могутъ пройти всюду и потому смогутъ скорѣе подойти къ угрожаемому мѣсту; организацію тыла, подвозъ снабженія наладить легче. Но, съ другой стороны, укрытіе при наступленіи теперь найти гораздо труднѣе; каждый отдѣльный предметъ рѣзко обозначается на снѣжной пеленѣ; рыть окопы въ мерзлой землѣ весьма трудно, а при силѣ современнаго огня вести наступленіе, не закрѣпляя пройденнаго пространства вырытыми немедленно же окопами, совершенно немыслимо. Эти условія предрѣшаютъ образъ дѣйствій, котораго австро-германцы должны держаться на нашемъ фронтѣ: они должны зарыться въ землю, укрѣпиться возможно сильнѣе и вести позиціонную войну. На Западѣ и зимой можно вести широкія наступательныя операціи, такъ какъ тамъ и морозовъ такихъ, какъ у насъ, не бываетъ, да и для частей, не ведущихъ непосредственно боя, всегда есть возможность укрыться подъ кровлей, въ виду большого числа всякихъ фольварковъ и деревень. Укрыться же въ нашихъ болотахъ и лѣсахъ нѣмцамъ можно только въ ими же вырытыхъ землянкахъ, такъ какъ такое опустошеніе, которое перенесъ этотъ и безъ того малонаселенный край, превратило его въ совершенную пустыню. Наши же войска, конечно, легче переносятъ суровыя условія холодовъ, они уже привыкли примѣняться къ требованіямъ, вызываемымъ зимой, умѣютъ дѣйствовать во всякіе морозы и снѣга. Яркимъ примѣромъ, до чего можетъ доходить наше пренебреженіе къ трудностямъ зимней кампаніи, можетъ служить овладѣніе нашими войсками въ эту же войну Карпатами, когда имъ приходилось вести непрерывные бои въ условіяхъ труднѣйшей горной зимы. Они совершили этотъ подвигъ и доказали еще разъ, что для русскаго солдата не существуетъ непреодолимыхъ препятствій. Конечно, наше высшее командованіе учло опытъ предыдущей зимы и используетъ всѣ имѣющіяся въ его распоряженіи средства для облегченія войскамъ предстоящей зимней кампаніи.

Пока зима еще не вступила вполнѣ въ свои права, и наши дѣйствія мало разнятся отъ предыдущихъ. Близъ Балтійскаго побережья наши войска продолжаютъ наступать вдоль лѣваго берега р. Ала Курляндской и закрѣпляютъ за собой районъ близъ Кеммерна. Тѣмъ самымъ они облегчаютъ положеніе и въ сосѣднемъ районѣ; такъ, близъ с. Олай 27-го октября не было даже попытки со стороны нѣмцевъ отобрать утраченное. Въ двинскомъ районѣ противникъ видимо уже изнемогаетъ, и напряженность боевъ здѣсь значительно уменьшилась. Въ этомъ районѣ съ обѣихъ сторонъ примѣнены всѣ средства современной войны, придающія боямъ чрезвычайное упорство и вызывающія громадное кровопролитіе. Есть свѣдѣнія, что нѣмцы подвезли сюда артиллерію самыхъ крупныхъ калибровъ и поддерживаютъ духъ войскъ непрерывной стрѣльбой изъ автоматическихъ ружей и пулеметовъ. Но это мало имъ помогаетъ, такъ какъ духъ нашихъ войскъ, попрежнему, очень высокъ, артиллеріи полевой и тяжелой у насъ тамъ вполнѣ достаточно, снабжена она снарядами въ изобиліи, и, видимо, наше высшее командованіе рѣшило отстаивать этотъ районъ очень упорно. Все это вызвало чрезвычайныя потери со стороны германцевъ, и поддерживать напряженность боевъ на прежней высотѣ они уже не въ силахъ.

Отъ Двинска и до Припяти, т. е. на протяженіи всего фронта арміи принца Леопольда, господствуетъ по-прежнему полное затишье.

На лѣвомъ берегу Стыри, въ районѣ къ западу отъ Чарторійска, по-прежнему продолжаются упорные бои. Яростныя атаки противника со стороны Гуты-Лисовской нами были отбиты. Мы отвѣтили очень удачной атакой расположенія противника юго-восточнѣе д. Будка. Здѣсь намъ удалось прорвать фронтъ австро-германцевъ и завладѣть всѣмъ лѣснымъ пространствомъ, тянущимся къ сѣверу и югу отъ д. Будка. Такимъ образомъ, мы опять внѣдряемся въ расположеніе противника по направленію къ м. Кукли. Во время этого боя намъ въ руки попало больше 2-хъ тысячъ австро-германцевъ и до 20 пулеметовъ, и большое число нѣмцевъ было стремительнымъ натискомъ прижато къ р. Чернявкѣ и потоплено. Какъ подтверждаетъ сообщеніе штаба Верховнаго Главнокомандующаго, этотъ успѣхъ достигнутъ согласованными блестящими дѣйствіями пѣхоты и артиллеріи. Нѣсколько южнѣе этого района, на берегахъ р. Оконка, мы имѣли 27-го частный успѣхъ, завладѣвъ на одномъ участкѣ окопами противника.

На нашемъ крайнемъ лѣвомъ флангѣ мы легко отбили двѣ попытки австрійцевъ наступать въ районѣ Залещиковъ.

Знаде.

На Балтійскомъ морѣ.

25-го октября англійской подводной лодкой, прикомандированной къ нашему флоту, въ южной части Балтійскаго моря потопленъ германскій крейсеръ „Ундине". За истекшій октябрь мѣсяцъ нашимъ морякамъ удалось нанести значительный ущербъ какъ торговому, такъ и военному германскому флоту. При объявленіи войны нѣмцы думали, что нашъ флотъ, численно меньшій на 500% германскаго, станетъ легкой добычей ихъ моряковъ, да надо сознаться, что и въ другихъ странахъ думали такъ же. Но дѣйствительность перевернула всѣ теоретическіе расчеты, основанные только на цифрахъ. Малозамѣтная для широкой публики, но настойчивая и дружная работа нашего флота принесла свои, теперь еще не могущіе быть вполнѣ по достоинству оцѣненными, плоды. Нашъ флотъ послѣ полуторагодичной тяжелой кампаніи не только не уменьшился въ своемъ составѣ, но еще значительно возросъ, пополнившись самыми современными типами судовъ надводныхъ и подводныхъ. Нашъ флотъ выполнялъ активныя задачи, помогая нашему крайнему правому флангу и дѣйствуя на морскія сообщенія Германіи съ Швеціей между портами Трелеборгъ и Засницъ, гдѣ ходятъ паровые поромы, поднимающіе сразу нѣсколько вагоновъ. 10-го октября былъ потопленъ броненосный нѣмецкій крейсеръ „Принцъ Адальбертъ" въ 9 тысячъ тоннъ водоизмѣщенія и со скоростью хода въ 20 узловъ. Хотя онъ принадлежалъ къ довольно старымъ судамъ германскаго флота, но броненосныхъ крейсеровъ у германцевъ вообще мало, и съ потопленіемъ „Принца Адальберта" ихъ осталось всего три. Крейсеръ „Ундине" гораздо меньше по размѣрамъ „Принца Адальберта", несъ службу по охранѣ сообщенія съ Швеціей и, также, погибъ отъ мины, выпущенной подводной лодкой. Въ продолженіе октября нашъ флотъ 3 раза бомбардировалъ германскія укрѣпленія между Туккумомъ и Шлокомъ, не позволяя нѣмцамъ обосноваться на балтійскомъ побережьѣ. Эти бомбардировки, помѣшавъ которымъ нѣмецкій флотъ не былъ въ силахъ, лишній разъ доказываютъ полный крахъ германскаго штаба нанести ударъ въ тылу нашихъ войскъ, высадивъ десантъ на побережьѣ Балтики. Послѣ своей августовской попытки форсировать входъ въ Рижскій заливъ, во время которой нѣмцы потеряли потопленными и поврежденными 3 крейсера и 8 миноносцевъ, адмиралъ фонъ-Ингеноль отказался оспаривать господство въ Балтикѣ и старается только защитить свои торговые пути. Но и это не вполнѣ ему удается, и за одинъ только октябрь наши моряки потопили и захватили 19 германскихъ транспортовъ, при чемъ большое число изъ нихъ было гружено мѣдью и желѣзной рудой,—предметами крайне необходимыми для германской промышленности. Такимъ образомъ, въ сферѣ дѣятельности нашихъ моряковъ германскій флотъ терпитъ такія же неудачи, какъ и на другихъ театрахъ морскихъ дѣйствій.

Н. Д.

НОВОСТИ ДНЯ

ВЪ ГОРОДѢ.

◆ **Совѣщаніе о перевозкѣ грузовъ.** При управленіи военныхъ сообщеній, подъ предсѣдательствомъ генералъ-майора В. К. Карпова, въ четвергъ, 29-го октября, состоялось заключительное засѣданіе особаго продовольственнаго совѣщанія, въ которомъ принимали участіе тифл. губернаторъ И. М. Страховскій, начальникъ закавказскихъ ж. дорогъ генералъ-майоръ Василевскій, представители кавк. военнаго округа, канцеляріи Намѣстника, город. управленій, тифл. биржевого комитета и друг. Обсужденію совѣщанія подлежали причины задержки въ пути грузовъ и мѣры къ скорѣйшей доставкѣ ихъ. Совѣщаніе, послѣ обмѣна мнѣній, утвердило слѣдующую норму вагоновъ для продовольственныхъ грузовъ, исключая интендантскихъ, воинскихъ, Краснаго Креста, союза городовъ и военно-промышленныхъ комитетовъ. Для перевозки частныхъ, всѣхъ видовъ, грузовъ и продовольствія для Закавказья, кромѣ Баку и его промысловаго района, отъ ст. Баладжары ежедневно будетъ направляться на западное направленіе по 90 вагоновъ, или 630 вагоновъ въ недѣлю, не считая вагоновъ-цистернъ съ нефтянымъ грузомъ изъ Баку. Въ бакинскій же районъ отъ Баладжаръ будутъ направляться по 120 вагоновъ въ недѣлю. Это максимальная норма, которая, по обстоятельствамъ военнаго времени, можетъ быть уменьшена въ среднемъ на 15%. Изъ 630 вагоновъ въ недѣлю Тифлису, съ губерніей, получитъ 220 вагоновъ, Кутаисская губ.—100 вагоновъ, Эриванская—70, Елисаветпольская—105, Батумская область—20 и часть Бакинской губ., расположенная западнѣе Баладжаръ—70 вагоновъ. Совѣщаніе постановило образовать въ каждой губерніи и въ бакинскомъ районѣ назначальствѣ особые комитеты (помимо образуемыхъ при губернаторахъ продовольственныхъ совѣщаній) съ участіемъ представителей администраціи, город. управленій и промышленныхъ организацій, которые должны распредѣлять наряды и вагоны и обсуждать всѣ обстоятельства по подвозу грузовъ. Город. управленія должны ежедневно представлять въ эти комитеты и начальнику военныхъ сообщеній вѣдомости о необходимомъ для даннаго района количествѣ грузовъ первой необходимости. При управленіи военныхъ сообщеній организуется особое освѣдомительное распредѣлительное бюро для установленія взаимоотношеній между комитетами и для сводки нарядовъ. Въ составъ бюро войдутъ представители управленія военныхъ сообщеній кавк. округа, красной администраціи и город. управленій Тифлиса и Баку. Ни одинъ грузъ, ни большой, ни малой скорости, ни багажемъ, безъ нарядовъ не будетъ перевозиться. Всѣ грузы будутъ направляемы въ города на имя город. управъ или губернскихъ комитетовъ. Къ свѣдѣнію совѣщанія было доложено, что за 29 дней октября въ Тифлисъ доставлено было всего 263 вагона муки, когда въ ней потребность превышаетъ 400 вагоновъ. Доложены были также телеграммы, полученныя тифл. город. управой, съ мольбой объ отпускѣ муки изъ Александрополя, Боржома, Караклиса, Сигнаха, Воронцовки, Кагызмана, Ново-Баязета и др. мѣстъ, гдѣ люди не ѣдятъ хлѣба за полнымъ мѣстомъ муки. Постановлено срочно обсудить,—какъ можетъ быть использованъ керосинопроводъ. Въ виду того, что на керосинъ въ бакинскомъ районѣ цѣны сильно упали, тогда какъ мазутъ и сырая нефть, идущія на топливо, сильно вздорожали, предположено пустить въ продажу для цѣлей отопленія керосинъ деклассированный, по льготному акцизу.

◆ **Перевезеніе праха А. А. Скульскаго.** Вчера, 30-го октября, состоялся выносъ праха товарища прокурора тифл. судебной палаты д. ст. с. А. А. Скульскаго изъ квартиры покойнаго, на Кипіановской ул., въ Александро-Невскій военный соборъ, откуда, послѣ заупокойной литургіи, прахъ почившаго былъ перевезенъ на вокзалъ для отправленія въ Кіевъ, гдѣ состоится погребеніе. Отдать послѣдній долгъ почившему въ соборъ прибыли б. прокуроръ судебной палаты, нынѣ предсѣдатель департамента московской судебной палаты д. ст. с. Н.М. Смирновъ, предсѣдатели департаментовъ тифл. судебной палаты, сослуживцы почившаго по прокурорскому надзору и друг. чины судебнаго вѣдомства, родственники и друзья покойнаго.

◆ **Памяти К. Н. Калмыкова.** По поводу смерти брантмейстера тифл. пожарной команды К. Н. Калмыкова город. управа постановила выразить семьѣ покойнаго соболѣзнованіе, присутствовать на похоронахъ, возложить на гробъ покойнаго вѣнокъ и выдать семьѣ почившаго пособіе.

◆ **Призывъ ополченія.** Вчера, 30-го октября, въ Тифлисѣ объявленъ призывъ ратниковъ ополченія 1-го разряда сроковъ 1906—1908 годовъ. Три дня предоставлены призываемымъ для устройства своихъ домашнихъ дѣлъ, и 2-го ноября назначена явка ихъ къ тифл. воинскому начальнику. Найденные въ управленіи воинскаго начальника больными въ тотъ же день будутъ подвергнуты медицинскому освидѣтельствованію въ город. уѣздномъ по воинской повинности присутствіяхъ.

◆ **Санитарные поѣзда.** Въ четвергъ, 29-го октября, вечеромъ прибыли два кавказскихъ санитарныхъ поѣзда: № 6—изъ Бегли-Ахмета съ партіей больныхъ воиновъ, въ числѣ коихъ 4 офицера, и № 7 изъ Сарыкамыша съ партіей раненыхъ и больныхъ воиновъ, въ числѣ ихъ 1 больной офицеръ. Тяжело больные и раненые воины оставлены въ распредѣлительномъ госпиталѣ въ Навтлугѣ.

◆ **Безъ хлѣба.** Вчера, 30-го октября, тифлисцы опять были безъ хлѣба: всѣ пурни и торги города были заперты, и выпекали лишь минимальное количество хлѣба. Съ ранняго утра пурни осаждались обывателями. Пурщики, пользуясь тѣмъ, что хлѣбъ брался нарасхватъ, продавали не только горячій, а иногда и недопеченный хлѣбъ, обвѣшивали и въ нѣкоторыхъ случаяхъ продавали дороже таксы.

— Изъ доставленной 29-го октября свыше 20 вагоновъ муки большая часть оказалась мезиситкой, муки же 4, 5 и 6-го сортовъ было всего 8 вагоновъ.

— Тифл. хлѣбопеки просятъ город. управу принять мѣры противъ вывоза муки изъ Тифлиса.

— Город. голова и членъ управы, завѣдующій продовольствіемъ, вчера были у губернатора и ходатайствовали объ увеличеніи таксы на муку на 70 коп. за мѣшокъ, а на хлѣбъ на ½ коп. за фунтъ каждаго сорта.

◆ **Городскія стипендіи.** Освободившіяся въ мѣстныхъ среднихъ учебныхъ заведеніяхъ город. стипендіи училищной комиссіей предоставлены слѣдующимъ учащимся: во 2-й женской гимназіи—ученицамъ Пржевальской и Теръ-Акопянцъ, въ 3-й мужской гимназіи—ученику Малинцянъ и въ 4-й женской гимназіи—ученицамъ Калининой, Гогоберидзе и Измаилянцъ.

◆ **Въ 5-й гимназіи.** Подъ предсѣдательствомъ М. Н. Атабекова, 2-го декабря, состоялось засѣданіе попечительнаго совѣта 5-й мужской гимназіи, для разсмотрѣнія смѣты гимназіи на 1916 годъ. Смѣта сбалансирована въ суммѣ 71,050 руб.; приняты нѣкоторыя прибавки къ содержанію служащихъ. Въ смѣту введена новая рубрика—пособія учащимъ и учащимся.

◆ **Курсы сушки овощей.** Организованные при тифл. школѣ садоводства курсы сушки овощей окончило 24 лица; изъ нихъ шестеро оставлено для руководства сушкой овощей для нуждъ военнаго вѣдомства.

◆ **Даръ с-ву женщинъ.** Наслѣдники В. М. Харазовой пожертвовали въ память покойной 500 руб. тифл. обществу женщинъ.

◆ **Больные.** По свѣдѣніямъ город. медико-санитарнаго бюро за 29-е октября въ городѣ заболѣли: скарлатиной—7, дифтеритомъ—2, брюшнымъ тифомъ—8 и дизентеріей—1. Къ 30-му октября состояло больныхъ: скарлатиной—108, дифтеритомъ—20, оспой—3, сыпнымъ тифомъ—41, брюшнымъ тифомъ—42, возвратнымъ тифомъ—1, дизентеріей—5, холерой—34 и подозрительной по холерѣ болѣзнью—1.

— Въ лазаретъ № 40 за послѣднія сутки ни больныхъ холерой, ни заболѣвшихъ сыпнымъ тифомъ не поступало.

◆ **Подвозъ.** За 29-е октября доставлены слѣдующіе грузы: муки—11 вагоновъ, пшеницы—275½ пуд., кукурузы—6 вагоновъ, ржи, гусей, фруктовъ и виноградного вина—по 2 вагона, сахарнаго песка—4 вагона, лимоновъ—24 пуда, апельсиновъ—15 пуд., пшена—2 пуда, бобовъ—124¾ пуд., фасоли, огурцовъ, отрубей и дровъ—по 1 вагону, картофеля и ячменя—по 3 вагона, капусты—580 пуд., тыквы—14 пуд., лука—8½ п., сыра—2 пуда, коровъ—8 головъ, свиней—60½ пуд., рыбы и икры—85 пуд., окороковъ—37½ пуд., минеральныхъ водъ—5¾ п., шампанскаго—24 пуда, меда—34 пуда и сала—12¼ пуд.

◆ **Штрафы.** Г. губернаторомъ оштрафованы: за тайную продажу вина М. Зурабовъ—на 100 руб. (или арестъ на 1 мѣсяцъ); за храненіе оружія безъ разрѣшенія В. и А. Леоновы—по 100 руб. каждый (или арестъ на 1 мѣсяцъ); за неочистку путей трамвая анонимное о-во въ лицѣ директора Тахтаджянца—на 50 руб.; за продажу продуктовъ сверхъ таксы А. Дид

Происшествія.

Убійство. 29-го октября дворникъ дома № 5, по Бебутовской ул., тур. под. Погосъ Казаровъ заявилъ полиціи, что жена его Ханума, 40 лѣтъ, пріѣхавшая къ нему недѣлю тому назадъ, скоропостижно умерла. Осмотромъ трупа, однако, установлено, что Ханума умерла отъ удушенія. Подозрѣваемые въ убійствѣ Ханумы Казаровой заявитель, Погосъ Казаровъ, и сынъ его Казаръ задержаны и переданы судебной власти.

Свирѣпый мясникъ. 28-го октября кр. Иса Амидъ-оглы, 20 лѣтъ, зайдя въ мясную лавку Сулеймана, на Воронцовской ул., въ д. № 3, съ цѣлью покупки мяса, въ разговорѣ съ служащимъ таковой Курбаномъ Исмаиловымъ-оглы, 21 г., назвалъ его оскорбительнымъ словомъ. Купивъ въ лавкѣ мясо, Иса Амидъ-оглы вышелъ на улицу и направился домой, но въ это время его нагналъ Курбанъ Исмаилъ-оглы и мяснымъ ножомъ нанесъ ему ударъ въ голову и шею. Пострадавшій отправленъ въ Михайловскую больницу. Обвиняемый задержанъ.

Судебная хроника.

(ВЪ ВОЕННОМЪ СУДѢ).

(Убійство барона Курта фонъ-Кученбаха).

17-го февраля сего года, днемъ, въ своей усадьбѣ при с. Табаруке, Тифлисской губ., были убиты бывш. тифлисскій гласный, извѣстный спортсменъ, помѣщикъ баронъ Куртъ Александровичъ фонъ-Кученбахъ и его жена Ева.

Супруги фонъ-Кученбахъ жили большей частью въ Тифлисѣ и лишь временами наѣзжали въ купленное ими у Гургенбекова имѣніе Табаруке, находящееся въ 20-ти верстахъ отъ Тифлиса.

Въ роковой день баронъ Куртъ фонъ-Кученбахъ наблюдалъ, какъ внизу подъ домомъ, въ оврагѣ, двое рабочихъ устраивали ледникъ. Въ третьемъ часу дня мимо барона прошелъ какой-то туземецъ въ солдатской шинели и въ пастушьей шапкѣ. Привѣтствовавъ барона словомъ «Здравствуй!» и перейдя оврагъ, незнакомецъ скрылся въ лѣсу, а минутъ черезъ 15—20 фонъ-Кученбахъ былъ окруженъ шайкой разбойниковъ въ 8 человѣкъ.

Сдѣлавъ по фонъ-Кученбаху два залпа и убивъ его, шайка раздѣлилась, при чемъ двое побѣжали вверхъ, къ дому помѣщика, откуда на выстрѣлы спускалась баронесса фонъ-Кученбахъ. Къ этимъ двумъ разбойникамъ присоединились еще двое. Они увели баронессу и ея прислугу Марію Пѣльцову въ домъ и стали требовать отъ баронессы деньги и револьверъ. Баронесса, заявивъ разбойникамъ, что у нея нѣтъ денегъ, для убѣдительности выдвинула ящики письменнаго стола. Изломавъ желѣзную кассу и не найдя тамъ денегъ, злодѣи выстрѣломъ изъ ружья въ високъ убили баронессу. Отъ выстрѣла черепъ отлетѣлъ отъ головы, мозги попали въ выдвинутый ящикъ письменнаго стола, и пуля, пробивъ голову и стеклянную дверцу книжнаго шкапа, застряла въ книгѣ.

Въ то время, какъ одна часть разбойниковъ сторожествовала въ домѣ, другая караулила запертыхъ рабочихъ.

Разгромивъ всѣ 4 комнаты помѣщичьяго дома и забравъ съ собой ружье, револьверъ, серебряныя вещи, платье, бѣлье и проч., разбойники въ седьмомъ часу вечера скрылись изъ усадьбы и не были обнаружены.

23-го апрѣля с. года полицейскому чиновнику Автономашвили дали знать, что въ находящемся недалеко отъ имѣнія Табаруке монастырѣ Св. Георгія Побѣдоносца на храмовомъ праздникѣ находятся разбойники, убившіе супруговъ фонъ-Кученбахъ. Автономашвили со стражниками явился въ монастырь. Тамъ между ними и разбойниками завязалась перестрѣлка, въ результатѣ которой одинъ изъ разбойниковъ, оказавшійся извѣстнымъ «Тало», былъ убитъ, а другой раненъ, остальные же скрылись.

Раненый разбойникъ оказался крестьяниномъ сел. Лолоби, Горійскаго у., Алексѣемъ Меликашвили, выселяемымъ изъ края въ административномъ порядкѣ, самовольно возвратившимся и скрывавшимся отъ властей. Меликашвили извѣстенъ былъ подъ кличками «Лексо Хлопотъ» и «Лексо Хатабала» и участвовалъ въ шайкѣ убитыхъ разбойниковъ Васо Чочели и Пило Пермисашвили. Противъ Меликашвили уже возбуждено было судебное преслѣдованіе по обвиненію его въ вымогательствѣ, подъ угрозой убійства, съ убитаго барона фонъ-Кученбаха денегъ, и за это преступленіе Меликашвили военно-окружнымъ судомъ приговоренъ къ ссылкѣ въ каторжныя работы на 6 лѣтъ.

28-го октября Меликашвили судили въ кавказскомъ военно-окружномъ судѣ по обвиненію въ разбойномъ нападеніи, вмѣстѣ съ другими, на усадьбу барона фонъ-Кученбаха и въ убійствѣ барона и его жены.

Подсудимый, сознавшійся на полицейскомъ дознаніи, категорически отвергъ свою виновность и на предварительномъ слѣдствіи, и на судѣ.

Изъ вызванныхъ въ судъ 15 свидѣтелей не явилось 6. Изъ свидѣтельскихъ показаній наиболѣе важными являются показанія прислуги фонъ-Кученбаховъ—Маріи Пѣльцовой и рабочаго Сулеймана Намазъ-оглы, удостовѣряющихъ въ обвиняемомъ того человѣка въ солдатской шинели и въ пастушьей шапкѣ, который, проходя по оврагу мимо фонъ-Кученбаха, поздоровался съ нимъ, а затѣмъ подошелъ къ двумъ стоявшимъ въ горѣ разбойникамъ, спустившимся вмѣстѣ съ нимъ къ убитому барону. Подсудимый два раза стрѣлялъ въ свидѣтеля Намазъ-оглы, но промахнулся.

Полицейскій приставъ Горійскаго у. Шрамковъ, производившій дознаніе по настоящему дѣлу, удостовѣряетъ на судѣ, что подсудимый участвовалъ въ шайкѣ Васо Чочели и Пило Пермисашвили, наводившей ужасъ на нѣсколько уѣздовъ губерніи.

По окончаніи судебнаго слѣдствія и рѣчей сторонъ, въ 3 часа дня, судъ удалился на совѣщаніе и послѣ трехчасового совѣщанія вынесъ обвинительный приговоръ, по коему подсудимый, по лишеніи всѣхъ правъ состоянія, приговоренъ къ смертной казни черезъ повѣшеніе.

ВЕЧЕРНІЯ ИЗВѢСТІЯ

Война

(Черезъ Петроградское Телеграфное Агентство).

ПЕТРОГРАДЪ. «Новое Время» передаетъ: Статсъ-секретарю А. В. Кривошеину пожалованъ портретъ Государя Императора съ Собственноручною подписью (Спец. корр.).

ПЕТРОГРАДЪ. «Новое Время» пишетъ: По свѣдѣніямъ дипломатическихъ круговъ, германскіе дипломаты въ Швеціи распространяютъ извѣстіе о близкихъ мирныхъ переговорахъ, въ виду полученнаго, якобы, согласія Ватикана и президента Вильсона выступить посредниками. Князю Бюлову поручено привлечь также и Испанію въ число посредницъ. Шведскіе германофилы приглашаются къ энергичнымъ дѣйствіямъ съ цѣлью заставить правительство замѣнить министра иностранныхъ дѣлъ, ведущаго антигерманскую политику (Спец. корр.).

ПЕТРОГРАДЪ. По словамъ «Новаго Времени», министерствомъ финансовъ разработанъ проектъ предоставленія государственнымъ сберегательнымъ кассамъ права выдачи ссудъ подъ процентныя бумаги.

Вчера въ министерствѣ юстиціи открылись засѣданія особаго совѣщанія по вопросу о пріемѣ въ адвокатуру лицъ нехристіанскаго исповѣданія. Большинство членовъ высказалось за смягченіе условій пріема евреевъ въ адвокатуру и перешло къ обсужденію вопроса о льготахъ для перехода помощниковъ присяжныхъ повѣренныхъ евреевъ въ присяжные повѣренные. Сегодня состоится слѣдующее засѣданіе (Спец. корр.).

ПЕТРОГРАДЪ. Въ военномъ обзорѣ «Рѣчь» пишетъ: Прорывъ нами непріятельскаго фронта, юго-восточнѣе деревни Будки, представляя серьезную угрозу сообщенія противника съ охватомъ фланга, парализуетъ всѣ попытки непріятеля утвердиться въ этомъ районѣ. Отмѣчаются заслуги нашей артиллеріи, снабженной въ достаточномъ количествѣ снарядами. На сѣверномъ фронтѣ, особенно на двинскомъ, отмѣчается ослабленіе напряженія; вниманіе противника приковано теперь къ нашему крайнему правому флангу на рижскомъ побережьѣ, гдѣ мы продолжаемъ тѣснить противника. У Олая германцы стрѣляли изъ новыхъ автоматическихъ ружей. Нѣсколько такихъ ружей захвачено нами (Спец. корр.).

ПЕТРОГРАДЪ. По словамъ «Рѣчи», въ виду обстановки на Балканахъ, наиболѣе вѣроятно, что Румынія будетъ продолжать сохранять нейтралитетъ: во всякомъ случаѣ, возможность выступленія Румыніи на сторонѣ центральныхъ имперій считается исключенной (Спец. корр.).

ПЕТРОГРАДЪ. «Рѣчи» сообщаютъ изъ Парижа: Америка готовитъ новую ноту протеста противъ объявленія хлопка контрабандой (Спец. корр.).

ПЕТРОГРАДЪ. «Рѣчи» передаютъ изъ Парижа: Изъ Салоникъ сообщаютъ, есть основаніе предполагать, что несчастія сербовъ теперь кончились, ибо значительныя британскія силы прибыли въ Салоники. Болѣе значительныя подкрѣпленія ожидаются (Спец. корр.).

ПЕТРОГРАДЪ. «Рѣчь» пишетъ: Въ связи съ улучшеніемъ положенія на галиційскомъ фронтѣ наши военныя власти разрѣшили приступить къ производству работъ сахарнымъ заводамъ, расположеннымъ въ пятидесятиверстной пограничной полосѣ, которые были уже эвакуированы (Спец. корр.).

ПЕТРОГРАДЪ. Какъ передаетъ «Рѣчь», носятся слухи, что министръ внутреннихъ дѣлъ вноситъ въ совѣтъ министровъ представленіе объ объявленіи всего петроградскаго района угрожаемымъ по отсутствію продовольствія. Съ этой мѣрой предполагается связать особый порядокъ доставки продовольствія въ угрожаемыя мѣстности (Спец. корр.).

ПЕТРОГРАДЪ. «Биржевыя Вѣдомости» пишутъ: По сообщенію будапештскихъ газетъ, въ Бухарестѣ состоится коронный совѣтъ по вопросу о дальнѣйшемъ направленіи румынской политики. Ожидается, что послѣдуетъ рѣшеніе вопроса о выступленіи (Спец. корр.).

ПЕТРОГРАДЪ. «Русскій Инвалидъ» пишетъ: Наступленіе германцевъ на плоскомъ направленіи, несмотря на то, что велось значительными силами, носитъ вполнѣ демонстративный характеръ, при чемъ демонстрація очень плохо замаскирована. Наши успѣхи на фронтѣ къ югу отъ Припяти до румынской границы имѣютъ большое значеніе въ томъ отношеніи, что здѣсь прикована значительная масса непріятеля, которая не можетъ выдѣлить помощи риго-двинскому фронту и оказать существенную поддержку сербскому фронту (Спец. корр.).

ПЕТРОГРАДЪ, 29-го октября. Военный министръ внесъ въ Государственную Думу законопроектъ о порядкѣ удовлетворенія офицерскихъ и классныхъ чиновъ, состоящихъ на службѣ въ кавказскомъ военномъ округѣ, квартирными деньгами, слѣдуемыми отъ городовъ Кавказскаго края.

ПАРИЖЪ, 29-го октября. Дневное офиціальное сообщеніе. Со вчерашняго дня не произошло ничего выдающагося.

ПАРИЖЪ, 29-го октября. Дневное офиціальное вечернее сообщеніе. Сильная артиллерійская перестрѣлка происходила въ секторѣ Лооса, также въ районѣ Колонскаго оврага—Сушэ. Во многихъ районахъ наши минеры достигли прекрасныхъ результатовъ; къ югу отъ Соммы близъ Фай взрывомъ горна разрушены непріятельскія траншеи и взорванъ наблюдательный постъ. У Бевренъ взрывомъ камуфлета уничтожена непріятельская минная камера, когда она заряжалась германцами. Въ Аргонахъ минами сильно повреждены непріятельскія полевыя укрѣпленія у Готшевоше и у возвышенности «285». У Эпаржа миной разрушена германская траншея; мы заняли образовавшуюся воронку. Между Маасомъ и Мозелемъ къ сѣверу отъ Флире наши бомбометы удачно сосредоточили огонь на непріятельскихъ позиціяхъ.

ГАВРЪ, 29-го октября. Бельгійское сообщеніе. Бомбардировка продолжалась съ перерывами въ различныхъ пунктахъ фронта, въ частности по возвышенности фермы Віоло, у Рооднортеса, у Мезонбурга, Сенъ-Жакъ-капелле, Ренентъ и дома поромщика.

Послѣдняя почта.

Французы въ Салоникахъ.

Въ «Figaro» нарисована живописная картина пребыванія французскихъ войскъ въ Салоникахъ, заимствованная изъ письма одного участника экспедиціи:

«Салоники преобразились. Обыкновенно мирный и спокойный городъ теперь полонъ шума и движенія. Болѣе 20,000 французовъ и 5,000 англичанъ расположились лагерями вокругъ низенькихъ домиковъ и стройныхъ минаретовъ стараго города. На улицахъ волнуется пестрая толпа: французскіе солдаты съ суровыми лицами, сіяющіе сенегальцы, флегматичные и корректные англичане. Греческіе солдаты въ желто-сѣрой формѣ, моряки, въ широкополыхъ шляпахъ, бѣлыхъ и синихъ беретахъ, офицеры, врачи, всѣхъ и не перечесть. Населеніе теряется среди разлообразныхъ мундировъ всѣхъ цвѣтовъ и покроевъ. По временамъ проходитъ длинный артиллерійскій обозъ, колеса съ шумомъ катятся по деревянной мостовой. Зуавы медленно ведутъ подъ уздцы муловъ и лошадей. Доки охраняются французскими и англійскими военными отрядами. На каждомъ углу часовой съ примкнутымъ штыкомъ, охраняющій подступы къ набережнымъ, заваленнымъ грузами. Кофейни полны народа. На главныхъ улицахъ собираются группы, передающія самыя фантастическія новости. Населеніе встревожено, нервно настроено, испытываетъ какое-то недоумѣніе. Въ гавани на волшебномъ фонѣ синихъ горъ вырисовываются три броненосца, какъ три желѣзныхъ острова, ощетинившихся пушками. Около 20 транспортовъ и дюжина миноносцевъ изрыгаютъ облака чернаго дыма. У пристани яхта «Эносъ», предоставленная Ротшильдомъ въ распоряженіе военныхъ властей, тихо покачивается на волнахъ: на ней находится главный штабъ генерала Байо. Транспортъ, биткомъ набитый войсками и охраняемый небольшимъ крейсеромъ, входитъ въ портъ. Молчаливая толпа запрудила набережную. Большое судно медленно и величаво приближается къ рейду, залитому солнцемъ. Большой французскій флагъ развертываетъ на немъ свои трехцвѣтныя складки. Сейчасъ начнется высадка новаго десанта». («К.»).

Серъ Чарльзъ Монро.

Новый главнокомандующій англійскими вооруженными силами въ Дарданеллахъ и на сербскомъ театрѣ войны генералъ-лейтенантъ серъ Чарльзъ Монро давно уже пользуется репутаціей одного изъ самыхъ опытныхъ и заслуженныхъ англійскихъ генераловъ.

Монро родился въ 1859 году и 36 лѣтъ состоялъ въ офицерскихъ чинахъ. Значительная часть военной карьеры сэра Монро протекла въ Южной Африкѣ. Въ 1903 г. онъ назначенъ начальникомъ артиллерійскаго училища, спустя же 4 года—командиромъ одной изъ ирландскихъ бригадъ. Незадолго до начала войны онъ былъ произведенъ въ чинъ генералъ-лейтенанта и назначенъ командиромъ второй лондонской дивизіи.

Стратегическій планъ германцевъ.

«Morning Post» пишетъ: «Германцы дѣлаютъ отчаянныя усилія, чтобы занять оборонительную линію, за которою ихъ войска могли бы оставаться на зимнихъ квартирахъ. Однако, зима уже наступаетъ, а германцы все еще не завладѣли тѣми позиціями, которыя имъ было указано занять. Труднѣе всего германцамъ будетъ организовать на восточномъ фронтѣ планомѣрное снабженіе своихъ армій всѣмъ необходимымъ. Поэтому обладаніе второй желѣзнодорожной линіей явилось бы для нихъ чрезвычайно цѣннымъ преимуществомъ. Этимъ и объясняется стремленіе нѣмцевъ овладѣть желѣзной дорогой Двинскъ—Вильна—Ровно, занятіе которой значительно облегчило бы передвиженіе австро-германскихъ войскъ и дало бы возможность защищать занятый ими фронтъ меньшими силами. Нѣтъ никакихъ сомнѣній въ томъ, что германцы уже отказались отъ мысли проникнуть далѣе въ глубь Россіи и рѣшили ограничиться захватомъ этой желѣзной дороги. Изъ всей линіи Двинскъ—Вильна—Ровно германцамъ пока удалось захватить лишь участокъ Свѣнцяны—Барановичи. Отъ наступленія къ югу отъ Барановичей въ Пинскія болота германцы отказались и подъ давленіемъ русскихъ войскъ отступили на позиціи за рѣку Шару и Огинскій каналъ, очевидно, разсчитывая обойти русскія позиціи въ болотахъ, форсировавъ Стырь».

Высадка французскихъ отрядовъ въ Салоникахъ.

«Бухта Мудросъ. День едва занимался, и надъ моремъ стлался туманъ, изъ котораго выплывалъ красный дискъ солнца. Тамъ и сямъ виднѣлись суда, какъ будто уснувшія, но въ дѣйствительности зорко стоявшія на стражѣ. Вдали продолговатыя очертанія, напоминающія языкъ дремлющаго животнаго: о. Лемносъ. Меня поразило превосходное расположеніе бухты Мудросъ. Англичане знали, что дѣлали, когда избрали ее базой своихъ операцій противъ Дарданеллъ. Мимоходомъ мнѣ указываютъ жалкое маленькое орудіе, которое греки для проформы направили на море у входа на рейдъ. Мы осторожно проходимъ послѣдовательныя линіи подводной обороны и вступаемъ въ цѣлый лѣсъ мачтъ, трубъ, судовъ всевозможныхъ размѣровъ. Передъ нами военныя и торговыя суда Англіи, Франціи, Италіи, Греціи, сверхдреднауты и безконечно малыя лодки, то поврежденныя войною. Цѣлый міръ суетится на палубахъ и между ними; сигналы призываютъ къ работамъ, смотрамъ, маневрамъ. Люди кистями висятъ на шлюпкахъ и спастяхъ; войска, собранныя со всѣхъ концовъ земного шара, машутъ фуражками, привѣтствуя насъ. Шлюпка съ молодыми австралійцами причаливаетъ къ нашему судну; они предлагаютъ намъ папиросы въ то время, какъ съ разныхъ сторонъ слетаются, точно пчелы, вѣстовые съ инструкціями. Надъ нами паритъ дирижабль, вдругъ удаляющійся къ проливу, откуда доносится несмолкаемый, грохотъ орудій. Вечеромъ бухта представляетъ волшебное зрѣлище, напоминающее колоссальный венеціанскій праздникъ. Всѣ суда сверкаютъ огнями, разноцвѣтными и движущимися. Многочисленныя легкія шлюпки стрѣлою прорѣзываютъ воды, грохотъ орудій сливается съ кликами вновь прибывающихъ войскъ.

6-го октября въ 1 часъ пополудни наше судно снимается съ якоря въ бухтѣ Мудросъ. И не только оно одно: цѣлый флотъ по данному сигналу выходитъ въ море. На верхней палубѣ трубачи и барабанщики бьютъ тревогу. Мы медленно проходимъ мимо другихъ судовъ, устраивающихъ намъ овацію. Экипажи привѣтствуютъ насъ бурными «ура», на которые мы отвѣчаемъ не менѣе восторженно. Что же это за праздникъ? Намъ почти достовѣрно извѣстно, что мы идемъ въ Салоники. Но какую роль предназначено намъ играть тамъ? Мы выполняемъ планъ, намъ неизвѣстный, но, какъ намъ кажется гениальный. Наши транспорты, растянувшіеся на пространствѣ нѣсколькихъ километровъ, выходятъ въ Эгейское море, охраняемые бдительными миноносцами. Войска, скученныя на палубѣ и въ трюмѣ, мало спали. Съ восходомъ солнца всѣ взоры устремляются на горизонтъ. «Земля... Салоники!» Зрѣлище производитъ сильное впечатлѣніе. Наша армада подвигается впередъ, усиленная новыми подкрѣпленіями. Она продолжаетъ подводныя оборонительныя линіи и вступаетъ въ салоникскую бухту. Направо, господствуя надъ полуостровомъ, теряется въ небесахъ остроконечная вершина Гортамъ; вдали чернѣютъ очертанія Балканъ. Налѣво плоскій берегъ бухты убѣгаетъ къ подножію величественнаго Олимпа. Передъ нами Салоники, добыча націй, предметъ германскихъ вожделѣній. Салоники, еще трепещущіе отзвуками балканской войны, убійства короля Георга, уже наполненные шумомъ новой войны. Внѣшній видъ города, впрочемъ, ничѣмъ не напоминаетъ объ ужасахъ войны. Мирныя виллы и сады, минареты, напоминающіе о молитвѣ, и даже прочная, но устарѣлая турецкая крѣпость, наполовину окружающая городъ, не представляютъ ничего воинственнаго. Солдаты громко выражаютъ свое восхищеніе; ихъ глазъ стыдуетъ послѣ Дарданеллъ и Мудроса. Ружейный выстрѣлъ нарушаетъ тишину; потомъ до насъ долетаютъ звуки военной музыки. Мы узнаемъ марсельезу и догадываемся, что она чередуется съ греческимъ гимномъ. Это сигналъ къ высадкѣ десанта, уже не перваго, потому что высадка происходила и наканунѣ. Нашъ транспортъ, причаливъ къ набережной, начинаетъ изливать свою пѣхоту, сосѣдній артиллерію, дальше высаживается кавалерія, а наши военныя суда, занявъ позиціи въ бухтѣ, направляютъ жерла орудій въ сторону горъ. Въ 5 час. мы занимаемъ вокзальный кварталъ въ Салоникахъ, получившій названіе французскаго лагеря». («К.»).

По Кавказу.

Хроника.

Отъ помощника по гражданской части Намѣстника Е. И. В. на Кавказѣ сенатора Н. Л. Петерсона получена и. д. бакинскаго градоначальника телеграмма слѣдующаго содержанія:

«Признавая недопустимымъ наблюдаемое повсемѣстно нарастаніе цѣнъ на предметы первой необходимости, Великій Князь Намѣстникъ преподалъ мнѣ указанія о выработкѣ общихъ для всего края мѣръ борьбы съ дороговизной жизни. Освѣдомившись сего числа изъ доклада моего, что вами по личной иниціативѣ организованы въ городѣ Баку выборы обывательскихъ комитетовъ въ цѣляхъ борьбы съ наблюдаемой въ городѣ дороговизной, Его Императорское Высочество приказалъ поставить васъ въ извѣстность, что распоряженіе ваше по сему предмету отмѣняется со всѣми его послѣдствіями, ибо общія для края мѣропріятія, по выработкѣ ихъ, будутъ своевременно сообщены вамъ для примѣненія ихъ въ предѣлахъ бакинскаго градоначальства».

Сообщеніе Тифлисъ — Бѣлый - Ключъ. Почтосодержатель бѣлоключинскаго тракта Рудаковъ проситъ разрѣшенія начальника тифлисскаго почтово-телеграфнаго округа на производство срочнаго почтово-пассажирскаго движенія между Тифлисомъ и Бѣлымъ-Ключемъ. За одно мѣсто въ двухъ и четырехмѣстной коляскѣ Рудаковъ предполагаетъ установить плату въ 3 р. 60 к. (въ одинъ конецъ) и за пудъ багажа въ срочномъ экипажѣ—1 рубль.

Въ с. Сагурамо, Душетскаго у., Иванъ Курашвили въ дрожѣ ударомъ палки по головѣ убилъ Илью Тотадзе.

Въ с. Кочбаани, Тіонетскаго у., на 26 рабочихъ Ильи Гулисова совершено нападеніе пятью вооруженными злоумышленниками, ограбившими 1,500 руб. и разныхъ вещей на 500 руб.

28-го октября, при разгрузкѣ вагона, прибывшаго со ст. Владикавказъ на ст. Сарыкамышъ, не оказалось 10 пуд. свиного сала и 9 паръ сапогъ. Воры проникли въ вагонъ, прорубивъ крышу.

28-го октября одиночный паровозъ слѣдуя со ст. Дальметлы на ст. Коркочай, на 487-й верстѣ задавилъ переходившаго путь ремонтнаго рабочаго, перс.-подд. Али Хейдаръ-оглы.

Въ ночь на 28-е октября на развѣтвленіи военно-грузинской дороги, въ с. Дигоми, сгорѣлъ «Бѣлый духанъ».

Экономическая жизнь

Министръ торговли и промышленности разрѣшилъ нефтепромышленному и торговому о-ву «И. Е. Питоевъ и К°» пріобрѣсти отъ А. А. Давидова права и обязанности на развѣдки нефти и естественнаго углеводороднаго газа въ м. № 41, Апшеронскаго полуострова, Бакинской губ.

Кавк. горнымъ управленіемъ выдано разрѣшеніе дворянину А. Я. Амаглобели на разработку марганцевой руды при сел. Зеда-Рпани, Шорапанскаго у., Кутаисской губ., въ мѣстн. «Гаремо-Вашадзисъ Сеули».

Ставропольско - терскимъ управленіемъ з. и г. и. выдано два дозволительныхъ свидѣтельства моздокской мѣщанкѣ В. П. Хазизовой на развѣдки нефти въ сел. Герменчикъ, Грозненскаго окр., Терской обл.

Бакинскимъ управленіемъ з. и г. и. и представителемъ горнаго надзора отведенъ А. В. Колесникову нефтеносный участокъ въ с. Сураханы, бакинскаго градоначальства, № 49 в.

За сентябрь мѣсяцъ с. г. съ казенныхъ участковъ Апшеронскаго полуострова, Бакинской губ., сданныхъ въ аренду за попудный сборъ было добыто нефти 11.864,783 пуд., а съ начала года 113.285,616 пуд.; на Берекейской дачѣ въ сентябрѣ добычи нефти не было, съ начала же года было добыто нефти 6,771 пудъ.

Изъ газетъ

Баку. Членъ Государственной Думы Джафаровъ обратился по телеграфу съ ходатайствомъ объ отмѣнѣ смертной казни 13 подсудимымъ по дѣлу вооруженнаго нападенія на стражниковъ и ихъ ограбленія въ Ленкоранскомъ уѣздѣ. («Б.»).

— И. д. бакинскаго градоначальника ст. сов. Д. С. Михайловскій зашелъ въ аптекарскій магазинъ Эрманса и потребовалъ 1 фунтъ борной кислоты, за что запросили 1 руб. 50 коп. Д. С. Михайловскій потребовалъ прейскурантъ и установилъ чрезмѣрное повышеніе цѣнъ. Врачъ градоначальства д-ръ Топуридзе далъ заключеніе, что, согласно предисловія къ аптекарской таксѣ, на нѣкоторые предметы, въ томъ числѣ и на борную кислоту, покупаемую въ большой дозѣ, владѣлецъ аптекарскаго магазина можетъ сдѣлать извѣстную надбавку на прейскурантныя цѣны. Д. С. Михайловскій, принимая во вниманіе эту смягчающую вину обстоятельство, измѣнилъ предположенную имъ наивысшую мѣру наказанія въ 3,000 руб. или три мѣсяца ареста и постановилъ оштрафовать управляющаго аптекой Эрманса только на 300 руб., съ замѣной, при несостоятельности, арестомъ на 1 мѣсяцъ. («Б.»).

Владикавказъ. 18-го октября во Владикавказѣ скончался извѣстный общественный дѣятель, бывшій окружный инженеръ IV кавказскаго горнаго округа горный инженеръ, статскій совѣтникъ Магометъ Омаровъ. Покойный, какъ за время своего служенія, такъ и въ отставкѣ снискалъ себѣ всеобщее глубокое уваженіе среди общества. Какова была память о дѣятельности покойнаго, можно заключить изъ того, что съѣздъ терскихъ нефтепромышленниковъ постановилъ назвать его именемъ два училища на грозненскихъ нефтяныхъ промыслахъ и помѣстить его портретъ въ залѣ совѣта съѣзда терскихъ нефтепромышленниковъ. 20-го октября состоялись похороны. По этому случаю прибыли изъ Грознаго предсѣдатель совѣта съѣзда нефтепромышленниковъ и представитель нефтепромышленниковъ. Въ похоронной процессіи принимали участіе гимназисты-мусульмане и ученики персидской школы «Новъ-узъ». На прощь покойнаго возложено было много вѣнковъ отъ разныхъ просвѣтительныхъ и промышленныхъ учрежденій. («К.»).

Елисаветполь. Въ городѣ чувствуется большой недостатокъ въ мукѣ, керосинѣ, сахарѣ. Толпа буквально осаждаетъ пекарни, образуя хвосты въ ожиданіи очереди. Болѣе 10 фунтовъ на семью покупателямъ не отпускается. Сейчасъ цѣна на привозную муку стоитъ отъ 2 руб. 80 коп. до 3 рублей, между тѣмъ, какъ мука, закупленная для бѣженцевъ на Сѣверномъ Кавказѣ, обошлась съ доставкой до станціи Елисаветполь 1 руб. 80 коп. («К.»).

Театръ и музыка.

Концертъ С. В. Рахманинова. 29-го октября состоялся устроенный школой Л. Пышнова и А. Швейгера концертъ геніальнаго піаниста С. В. Рахманинова. Публики собралось на концертъ такое количество, что, дѣйствительно, некуда было упасть яблоку. Программа концерта состояла исключительно изъ произведеній концертанта. Какъ композиторъ, С. В. Рахманиновъ крупнѣйшая величина въ музыкальномъ мірѣ; имъ написано множество сочиненій во всѣхъ областяхъ музыки. Фортепіанная литература сильно обогатилась, благодаря С. В. Рахманинову; однѣ прелюдіи композитора, пользующіяся большой популярностью, представляютъ собой шедевры искусства, или фортепіанные концерты, съ оркестровымъ сопровожденіемъ,—какая въ нихъ удивительная красота! Въ первыхъ opus'ахъ своихъ С. В. Рахманиновъ является какъ-бы продолжателемъ П. И. Чайковскаго; въ произведеніяхъ болѣе позднѣйшаго періода это вліяніе замѣтно слабѣетъ, и композиторъ удаляется въ область модернизма; въ музыкѣ Рахманинова преобладаетъ, по преимуществу, лиризмъ, но этому лиризму свойственны сильные патетическіе моменты, которые придаютъ музыкѣ этой особую силу выраженія, могущественно дѣйствующую на слушателя. Законченность письма у С. В. Рахманинова поразительна; во всѣхъ сочиненіяхъ его на-лицо удивительное изящество,—какъ въ цѣломъ, такъ и въ деталяхъ. Какъ піанистъ, С. В. Рахманиновъ — первоклассный виртуозъ. Игра его отличается совершенно исключительными достоинствами, заключающимися не только во внѣшнемъ блескѣ, но и въ томъ богатствѣ и разнообразіи оттѣнковъ, всякаго рода, динамическихъ и ритмическихъ, которые доступны только таланту высшаго порядка. Въ отчетный вечеръ геніальнымъ піанистомъ въ первомъ отдѣленіи была исполнена соната op. 36. Соната состоитъ изъ трехъ частей: «Allegro agitaio», «Lento» и «Allegro molto». Въ «Элегіи», широкой по вдохновенію, много было томной грусти и, какъ сочиненіе, элегія прямо великолѣпна. Слѣдующія затѣмъ «Moment musical» и «шесть этюдовъ-картинъ»—шедевръ рахманиновской музыки. Изъ исполненныхъ шести прелюдій удивительны по музыкѣ третья, пятая и шестая. Говорить о томъ колоссальномъ успѣхѣ, который выпалъ на долю геніальнаго піаниста-композитора, не нужно: онъ былъ прямо грандіозенъ. На bis С. В. Рахманиновъ исполнилъ нѣсколько своихъ же вещей, между прочимъ—„Полишинель" и „Польку".

Ля—до.

Казенный театръ. Первое представленіе оперы «Борисъ Годуновъ» прошло при полномъ сборѣ съ большимъ успѣхомъ. Особенный успѣхъ выпалъ на долю гг. Швеца, Спытко, Мосина, Поляева и др. Сегодня опера «Борисъ Годуновъ» повторяется съ участіемъ К. М. Лебедева.

Завтра, 1-го ноября, утромъ, идетъ «Евгеній Онѣгинъ», вечеромъ—«Пиковая Дама» съ г-жей Брунъ и г. Мосинымъ въ главныхъ роляхъ. Въ понедѣльникъ—«Лакмэ». Во вторникъ, 3-го, ноября, въ 1-й разъ, по возобновленіи, «Русалка» А. С. Даргомыжскаго.

Театръ Артистическое о-во. Драма «Тарто». Сегодня, 31-го октября, ставятся двѣ пьесы: 1) веселая комедія репертуара театра Сабурова «Пришла, увидѣла, побѣдила», въ 3 д., пер. Ѳеодоровича, 2) водевиль съ пѣніемъ, въ 1 д., «Простушка и воспитанная».

Въ воскресенье, 1-го ноября, утромъ—«Самоуправцы», вечеромъ—«Вѣра Мирцева».

Во вторникъ, 3-го ноября, ставится въ 1-й разъ пьеса Сергѣя Гарина «Моряки».

Концертъ памяти Скрябина. Сегодня, 31-го октября, въ концертномъ залѣ «Артистическаго о-ва» состоится 2-й и послѣдній концертъ С. Рахманинова, посвященный произведеніямъ А. Скрябина.

Литературныя бесѣды.

Одинъ изъ учителей Льва Толстого.

Студенческіе годы Льва Николаевича Толстого принадлежатъ къ числу наименѣе разработанныхъ главъ его біографіи. Мы знаемъ по документамъ, что учился онъ въ университетѣ очень плохо, не занимался, принужденъ былъ бросить ученье. Хорошимъ дополненіемъ къ извѣстнымъ намъ документамъ являются его автобіографическія показанія въ «Юности». Но никто изъ біографовъ не использовалъ еще этого матеріала во всей его полнотѣ и съ достаточною критикой. Дѣло въ томъ, что въ «Юности» Толстой всюду замаскировываетъ Казань и казанскій университетъ, гдѣ онъ въ дѣйствительности учился, и придаетъ разсказу такой видъ, якобы дѣло происходитъ въ Москвѣ и въ московскомъ университетѣ. Но знающіе Казань и исторію казанскаго университета могутъ доказать, что дѣло происходитъ, именно, въ Казани, а не въ Москвѣ.

Въ настоящемъ очеркѣ мы хотимъ вскрыть истинную подкладку XII главы «Юности», носящую заглавіе «Латинскій экзаменъ».

Какъ слабо задѣла душу Льва Николаевича университетская его жизнь, можно судить уже по одному тому обстоятельству, что Толстой почти ни въ одномъ мѣстѣ своей «Юности» не обмолвился о своихъ впечатлѣніяхъ отъ лекцій, профессоровъ; ихъ какъ будто и не бывало, или, вѣрнѣе сказать, Левъ Николаевичъ ихъ какъ бы и не слушалъ.

Описаны въ «Юности» только вступительные экзамены, отъ которыхъ тогда не избавляли никого, даже и окончившихъ курсъ гимназіи, зато можно было и поступать въ университетъ прямо по экзамену, нигдѣ ранѣе не обучавшись. «Латинскій экзаменъ», поставленный заголовкомъ въ XII главѣ, обозначаетъ вступительный экзаменъ по латинскому языку у нѣкоего профессора Фатера, который тогда занималъ въ казанскомъ университетѣ каѳедру древне-классической филологіи (конечно, Толстой фамиліи его не называетъ).

Фридрихъ Фатеръ былъ нѣмецъ и отличался обширными знаніями и блестящими дарованіями. Когда Александръ Гумбольдтъ въ 1829 году проѣзжалъ чрезъ Казань, то тогдашній попечитель М. Н. Мусинъ-Пушкинъ просилъ его рекомендовать для казанскаго университета, въ которомъ пустовали многія каѳедры, молодыхъ заграничныхъ ученыхъ. Гумбольдтъ прислалъ въ Казань двухъ нѣмцевъ—физика Кнорра и классика Фатера; изъ нихъ болѣе даровитъ и притомъ очень молодъ былъ сынъ заграничнаго профессора-же Фатеръ.

Живой, энергичный Фатеръ проѣзжалъ чрезъ Москву, заходилъ на лекціи московскаго филолога, тоже иностранца, Гофмана, гдѣ видѣлъ его, студентомъ еще, будущій коллега Фатера по Казани же, замѣчательный русскій филологъ Борисъ Ивановичъ Ордынскій. По свидѣтельству Ордынскаго, Фатеръ очаровалъ всѣхъ. Но, пріѣхавъ потомъ въ Казань, Ордынскій не узналъ его: Фатеръ уже с

Справочный листокъ.

КАЛЕНДАРЬ.

Суббота, 31-го октября.

Прав. Алп. отъ 70-ти: Сиѳія, Амплія, Урвана, Наркиса, Апеллія и Аристовула. Преп. Спиридона и Матры.

Арм.-гр. Всѣхъ Святыхъ.

Рим.-кат. Вольфганга, Люциллы, Антонина. Канунъ Всѣхъ Святыхъ.

Магомет. Шабо—6-е число мѣс. маттарамъ, 1334 г. гиджры.

Заложена кр. Александрополь при с. Гумры (1837 г.).

Ген.-м-ры Лазаревъ и Гуляковъ съ двумя батал. отправились въ Сигнахъ, гдѣ застали 10 тыс. грузинск. войска, собравшагося для отраженія Омаръ-хана аварскаго (1800 г.).

Театры:

Казенный театръ. «Борисъ Годуновъ».

«Артистическое о-во». Комедія—«Пришла, увидѣла, побѣдила», и водевиль—«Простушка и воспитанная».

Народный домъ. На еврейскомъ языкѣ «Деръ Вильнеръ Балабестъ».

Кинематографы:

Аполло. «Потопъ» и др.

Рекордъ. Двѣ драмы: «Въ кровавомъ вареѣ войны», «Женщина» и др. карт.

Кино-Паласъ. «Въ золотой паутинѣ Москвы» и друг.

Мулень-электрикъ. «Чайка» и друг.

ЗУБНАЯ ЛЕЧЕБНИЦА
С. ЗИЛЬБЕРШАЦЪ - ШАПЕЛЬНИКОВОЙ.

Елисаветинская, № 7, противъ «Бо-Монда», возлѣ пам. Воронцову. Принимаютъ врачи-спеціалисты отъ 8 ч. утра до 7 ч. вечера. Леченіе по желанію безъ боли-машины. Удаленіе зубовъ безъ боли. При лечебницѣ зубо-техническая лабораторія. Работы исполняются срочно. Искусств. зубы на золотѣ, безъ пластинки. На каучукѣ отъ 1 р. 50 к. и дороже. Совѣтъ 20 к.

Д. 540. 1138. 100—00.

Первая частная лечебница
Д-РА
НАВАСАРДІАНА

Противъ памятника Воронцову. основана въ 1880 г.
Ежедневно, кромѣ воскресенья.

утромъ:

«606 и «914»—11—12 час. впрыскиваніе консультативно.

Б. А. Навасардіанъ—11—12 час., по хирургическ., венерическ. болѣзнямъ (сифилису).

Б. Г. Агасаровъ—9½—2 час., внутреннимъ, нервнымъ и дѣтск. болѣзн. и оспоприв.

М. М. Беньямовичъ—11—12 ч., ушнымъ, горловымъ и носовымъ болѣзн.

А. П. Карапетянцъ—1—2 час., по вторн., четв. и суббот. внутр. и дѣтск. болѣзн. и оспоприв.

Женщина-врачъ **О. В. Теръ-Давидова**—12—1 час., акушерство и женскія болѣзн.

Вечеромъ:

М. М. Беньямовичъ—6—7 час.

За совѣтъ 50 коп., бѣдн. безплатно.

Консультаціи и операціи по соглашенію.

Д-ръ дек. **Б. А. Навасардіанъ.**

4959. 100—00.

УПРАВЛЕНІЕ ЗАКАВКАЗСКИХЪ Ж. ДОРОГЪ.

Часы по тифлисскому времени.

Поѣзда, приходящіе въ Тифлисъ.

Изъ Баку: № 3** почтов. 12 ч. 54 м. дня
» № 7 скорый дополнит. 1 ч. 42 м. дня.
» № 5* скорый. . . . 7 ч. 41 м. веч.
Изъ Батума: № 10 пассаж. . 9 ч. 51 м. утр.
» № 4** почт. . . 5 ч 55 м. дня.
Изъ Джульфы, Эривани и Сарыкамыша: № 3** почтов. . 8 ч. 11 м. утр.

Поѣзда, отходящіе изъ Тифлиса:

Въ Баку: № 6* скорый . . . 12 ч. 8 м. дня.
» № 8 скор. дополн. . 5 ч. 33 м. дня.
» № 4** почтов. . . . 7 ч. 3 м. веч.
Въ Батумъ: № 3 почт. . . . . 1 ч. 45 м. дня.
» № 9 пассаж. . . . 8 ч. 53 м. веч.
Въ Джульфу, Эривань и Сарыкамышъ: № 4** почт. . 8 ч. 58 м. веч.

Дачные поѣзда.

Изъ Тифлиса.

Въ Боржомъ № 17 ежедн. 8 ч. 21 м. утра.
Прибытіе въ Боржомъ въ 12 час. 48 мин. дня
№ 19 ежедневно 2 ч. 55 м. дня.
Прибытіе въ Боржомъ въ 8 ч. 26 м. веч.

Изъ Боржома.

Въ Тифлисъ: № 18 ежедневно 5 ч. 18 м. дня.
Прибытіе въ Тифлисъ въ 10 ч. 28 м. веч.
№ 20 ежедневно 1 ч. 31 м. ночи.
Прибытіе въ Тифлисъ въ 7 час. 28 мин. утра
Изъ Боржома въ Бакуріани отправляется одинъ поѣздъ, согласованный съ п. № 9 изъ Тифлиса и п. № 4 изъ Батума.

Примѣчанія.

* №№ 5 и 6 скорые безпересадочные съ спальными мѣстами поѣзда изъ Тифлиса до Петрограда съ вагонами Николаевской дороги ежедневно черезъ Баку—Ростовъ—Никитовку—Ямъ, сѣверо-донецкой дороги,—Харьковъ—Курскъ—Москву—Петроградъ.

Къ этимъ же поѣздамъ прицѣпляется одинъ вагонъ со спальными мѣстами III кл. до Баку гдѣ пассажиры, для дальнѣйшаго слѣдованія пріобрѣтаютъ новыя спальныя мѣста.

Предварительная продажа билетовъ и спальныхъ мѣстъ производится въ аг-вѣ пароходнаго с-ва «Кавказъ и Меркурій». Предварительной записи на билеты и спальныя мѣста на ст. Тифлисъ не производится.

Поѣзда №№ 7 и 8 слѣдуютъ отъ Тифлиса до Баку съ пересадкой въ скорые поѣзда съ спальными мѣстами черезъ Баку—Ростовъ Воронежъ — Козловъ — Рязань — Москву—Петроградъ.

Почтовые поѣзда №№ 3 и 4 согласованы въ узловыхъ станціяхъ со станціями вѣтвей. Александрополь въ 8 ч. 19 м. утра, а въ Сарыкамышъ отправляется въ 9 ч. 15 м. у., прибываетъ туда въ 4 ч. 8 м. дня; въ Джульфу—отправляется въ 9 ч. 51 м. у., прибываетъ въ 8 ч. 56 м. вечера.

Поѣздъ № 4, сарыкамышскій, отправляется изъ Сарыкамыша въ 2 ч. 46 м. дня, прибываетъ въ Александрополь въ 9 ч. 1 м. вечера; согласованный поѣздъ изъ Джульфы отправляется въ 6 ч. 9 мин. утра, прибываетъ въ Александрополь 8 ч. 29 мин. вечера, отправляется въ Тифлисъ въ 9 ч. 52 м. вечера и прибываетъ въ 8 ч. 11 м. утра.

Печатать дозволено военной цензурой.

Объявленія

На основаніи 846, 847, 848 и 851 ст. ст. уст. угол. судопр. Императора Александра II, по опредѣленію помощника мирового судьи третьяго мирового отдѣла города Тифлиса, разыскивается Оганесъ Саркисовичъ **Шагинянцъ**, обвиняемый по 169 ст. уст. о наказ.

Примѣты обвиняемаго суду неизвѣстны.

Всякій, кому извѣстно мѣстопребываніе обвиняемаго, обязанъ указать помощнику мирового судьи, гдѣ онъ находится. Установленія же, въ вѣдѣніи которыхъ окажется имущество обвиняемаго, обязаны немедленно взять его въ опекунское управленіе.

С. 388. 3—2.

На основаніи 846, 847, 848 и 851 ст. ст. уст. угол. судопр. Императора Александра II, по опредѣленію помощника мирового судьи третьяго мирового отдѣла города Тифлиса, разыскивается Илья Евстафьевичъ **Челидзе**, обвиняемый по 169 ст. уст. о наказ.

Примѣты обвиняемаго суду неизвѣстны.

Всякій, кому извѣстно мѣстопребываніе обвиняемаго, обязанъ указать помощнику мирового судьи, гдѣ онъ находится. Установленія же, въ вѣдѣніи которыхъ окажется имущество обвиняемаго, обязаны немедленно взять его въ опекунское управленіе.

С. 390. 3—2

На основаніи 846, 847, 848 и 851 ст. ст. уст. угол. судопр. Императора Александра II, по опредѣленію помощника мирового судьи третьяго мирового отдѣла города Тифлиса, разыскивается Георгій Зурабовичъ **Пицхалаури**, обвиняемый по 169 ст. уст. о наказ.

Примѣты обвиняемаго суду неизвѣстны.

Всякій, кому извѣстно мѣстопребываніе обвиняемаго, обязанъ указать помощнику мирового судьи, гдѣ онъ находится. Установленія же, въ вѣдѣніи которыхъ окажется имущество обвиняемаго, обязаны немедленно взять его въ опекунское управленіе.

С. 391. 3—2.

На основаніи 846, 847, 848 и 851 ст. ст. уст. угол. судопр. Императора Александра II, по опредѣленію помощника мирового судьи третьяго мирового отдѣла города Тифлиса, разыскивается **Худо - Османъ-оглы**, обвиняемый въ кражѣ.

Примѣты обвиняемаго суду неизвѣстны.

Всякій, кому извѣстно мѣстопребываніе обвиняемаго, обязанъ указать помощнику мирового судьи, гдѣ онъ находится. Установленія же, въ вѣдѣніи которыхъ окажется имущество обвиняемаго, обязаны немедленно взять его въ опекунское управленіе.

С. 387. 3—2.

На основаніи 846, 847, 848 и 851 ст. ст. уст. угол. судопр. Императора Александра II, по опредѣленію помощника мирового судьи третьяго мирового отдѣла города Тифлиса, разыскивается **Худо - Османъ-оглы**, обвиняемый въ кражѣ.

Примѣты обвиняемаго въ дѣлѣ не указаны.

Всякій, кому извѣстно мѣстопребываніе обвиняемаго, обязанъ указать помощнику мирового судьи, гдѣ онъ находится. Установленія же, въ вѣдѣніи которыхъ окажется имущество обвиняемаго, немедленно должны взять его въ опекунское управленіе.

С. 406. 3—3.

На основаніи 846, 847, 848 и 851 ст. уст. угол. судопр. Императора Александра II, по опредѣленію помощника мирового судьи третьяго мирового отдѣла города Тифлиса, разыскивается крестьянинъ Борчалинскаго уѣзда, селенія Гергеры, Арутюнъ Исаевъ **Агаджановъ**, обвиняемый въ кражѣ. Примѣты обвиняемаго въ дѣлѣ не указаны.

Всякій, кому извѣстно мѣстопребываніе обвиняемаго, обязанъ указать помощнику мирового судьи, гдѣ онъ находится. Установленія же, въ вѣдѣніи которыхъ окажется имущество обвиняемаго, обязаны немедленно взять его въ опекунское управленіе.

С. 390. 3—2

На основаніи 846, 847, 848 и 851 ст. ст. уст. угол. судопр. Императора Александра II, по опредѣленію помощника мирового судьи третьяго мирового отдѣла города Тифлиса, разыскивается Георгій Зурабовичъ **Пицхалаури**, обвиняемый по 169 ст. уст. о наказ.

Примѣты обвиняемаго суду неизвѣстны.

Всякій, кому извѣстно мѣстопребываніе обвиняемаго, обязанъ указать помощнику мирового судьи, гдѣ онъ находится. Установленія же, въ вѣдѣніи которыхъ окажется имущество обвиняемаго, немедленно должны взять его въ опекунское управленіе.

С 407. 3—3.

На основаніи ст. ст. 846, 847, 848 и 851 уст. уголовн. судопроизводства, по опредѣленію тифлис. окружнаго суда, отыскивается крестьянинъ селенія Даларъ-Мушеванъ, Борчалинскаго уѣзда, **Мадатъ Али оглы**, обвиняемый по 1 ч. 1454 ст. улож. о наказ.

Примѣты отыскиваемаго: роста ниже средняго, цвѣтъ волосъ черный, глаза и брови черные, носитъ густые черные бороду и усы, на одной щекѣ маленькая бородавка.

Всякій, кому извѣстно мѣстопребываніе отыскиваемаго, обязанъ указать суду, гдѣ онъ находится. Установленіе же, въ вѣдомствѣ которыхъ окажется имущество отыскиваемаго, обязаны немедленно отдать его въ опекунское управленіе.

С. 394. 3—3.

Въ управленіи закавказскихъ желѣзныхъ дорогъ 10-го ноября 1915 года, въ 12 часовъ дня, назначается конкуренція на сдачу работъ по укрѣпленію морского берега на 82, 83 и 90 вер. батумскаго участка.

Подробности лично въ Тифлисѣ, въ управленіи службы пути, въ присутственные дни, отъ 10-ти часовъ утра до 3-хъ дня и въ конторѣ 1-го участка въ Батумѣ.

Е. 1705. 7282, 3—2,

На основаніи ст. ст. 846, 847, 848 и 851 уст. уголовнаго судопроизводства, по опредѣленію тифлисскаго окружнаго суда, отыскивается крестьянинъ селенія Карадашъ, Борчалинскаго уѣзда, Тифлисской губерніи, **Мухтаръ-Мирза-Али-оглы**, обв. по 2 ч. 1455 ст. улож. о нак. Примѣты отыскиваемаго: средняго роста, 40 лѣтъ, крѣпкаго тѣлосложенія, волосы на головѣ сѣдоватые, бороду бреетъ, носъ умѣренный, особыхъ примѣтъ не имѣетъ.

Всякій, кому извѣстно мѣстопребываніе отыскиваемаго, обязанъ указать суду, гдѣ онъ находится. Установленія же, въ вѣдомствѣ которыхъ окажется имущество отыскиваемаго, обязаны немедленно отдать его въ опекунское управленіе.

С. 381, 3—3.

На основаніи ст. ст. 846, 847, 848 и 851 уст. уголовнаго судопроизводства, по опредѣленію тифлисскаго окружнаго мирового судьи третьяго мирового отдѣла гор. Тифлиса, разыскивается житель селенія Урутъ, Борчалинскаго уѣзда, Тифлисской губерніи, Микиртичъ Сарибековичъ **Серобянцъ**, онъ-же **Татосовъ**, обвиняемый по 13 и 1647 ст. уложенія о наказаніяхъ. Примѣты отыскиваемаго: 22-хъ лѣтъ, средняго роста, цвѣтъ волосъ черный, особыхъ примѣтъ нѣтъ.

Всякій, кому извѣстно мѣстопребываніе Серобянца, обязанъ указать суду, гдѣ онъ находится. Установленія же, въ вѣдомствѣ которыхъ окажется имущество отыскиваемаго, обязаны немедленно отдать его въ опекунское управленіе.

С. 385. 3—3.

На основаніи 846, 847, 848 и 851 ст. уст. угол. судопр., по опредѣленію мирового судьи Тифлисскаго уѣзда, отыскивается жит. г. Тифлиса, Михаилъ Алексѣевичъ **Месхіевъ**, обвин. по 169 ст. уст. о наказ. Примѣты отыскиваемаго неизвѣстны.

Всякій, кому извѣстно мѣстопребываніе отыскиваемаго, обязанъ указать гдѣ онъ находится. Установленія же, въ вѣдомствѣ которыхъ окажется имущество отыскиваемаго, обязаны немедленно принять его въ опекунское управленіе.

С. 630. 3—3.

На основаніи 846, 847, 848 и 851 ст. уст. угол. судопр. Императора Александра II, по опредѣленію помощника мирового судьи третьяго мирового отдѣла города Тифлиса, разыскивается Гарегинъ Гикоевичъ **Гаспаровъ**, обвиняемый по 169 ст. уст. о наказ. Примѣты обвиняемаго суду неизвѣстны.

Всякій, кому извѣстно мѣстопребываніе обвиняемаго, обязанъ указать помощнику мирового судьи, гдѣ онъ находится. Установленія же, въ вѣдѣніи которыхъ окажется имущество обвиняемаго, обязаны немедленно взять его въ опекунское управленіе.

С. 378. 3—3.

На основаніи 846, 847, 848 и 851 ст. ст. уст. угол. судопр. Императора Александра II, по опредѣленію помощника мирового судьи третьяго мирового отдѣла города Тифлиса, разыскивается Соломонъ Ивановичъ **Гогичашвили**, обвиняемый по 169 ст. уст. о наказ.

Примѣты обвиняемаго суду неизвѣстны.

Всякій, кому извѣстно мѣстопребываніе обвиняемаго, обязанъ указать помощнику мирового судьи, гдѣ онъ находится. Установленія же, въ вѣдѣніи которыхъ окажется имущество обвиняемаго, обязаны немедленно взять его въ опекунское управленіе.

С. 392. 3—2.

На основаніи 846, 847, 848 и 851 ст. ст. уст. угол. судопр. Императора Александра II, по опредѣленію помощника мирового судьи третьяго мирового отдѣла города Тифлиса, разыскивается крестьянинъ города Нухи, Елисаветпольской губ., **Юсуфъ Османъ-оглы**, обвиняемый по 169 ст. уст. о наказ.

Примѣты обвиняемаго суду неизвѣстны.

Всякій, кому извѣстно мѣстопребываніе обвиняемаго, обязанъ указать помощнику мирового судьи, гдѣ онъ находится. Установленія же, въ вѣдѣніи которыхъ окажется имущество обвиняемаго, обязаны немедленно взять его въ опекунское управленіе.

С. 393. 3—2.

На основаніи 846, 847, 848 и 851 ст. ст. уст. угол. судопр. Императора Александра II, по опредѣленію помощника мирового судьи третьяго мирового отдѣла города Тифлиса, разыскивается крестьянинъ Эчмадзинскаго уѣзда, сел. Караншлухъ, Давидъ Айрапетовъ **Казаровъ**, обвиняемый по 169 ст. уст. о наказ.

Примѣты обвиняемаго суду неизвѣстны.

Всякій, кому извѣстно мѣстопребываніе обвиняемаго, обязанъ указать помощнику мирового судьи, гдѣ онъ находится. Установленія же, въ вѣдѣніи которыхъ окажется имущество обвиняемаго, обязаны немедленно взять его въ опекунское управленіе.

С. 403. 3—2.

На основаніи 846, 847, 848 и 851 ст. ст. уст. угол. судопр. Императора Александра II, по опредѣленію помощника мирового судьи третьяго мирового отдѣла города Тифлиса, разыскивается крестьянинъ сел. Петровки, Карской области, Александръ Петровичъ **Ласовъ**, обвиняемый по 169 ст. уст. о наказ.

Примѣты обвиняемаго суду неизвѣстны.

Всякій, кому извѣстно мѣстопребываніе обвиняемаго, обязанъ указать помощнику мирового судьи, гдѣ онъ находится. Установленія же, въ вѣдѣніи которыхъ окажется имущество обвиняемаго, обязаны немедленно взять его въ опекунское управленіе.

С. 402. 3—2.

На основаніи 846, 847, 848 и 851 ст. уст. угол. судопр. Императора Александра II, по опредѣленію помощника мирового судьи третьяго мирового отдѣла города Тифлиса, разыскивается турецко-подданный Рапо Исаевъ **Мануковъ**, обвиняемый по 169 ст. уст. о наказ. Примѣты обвиняемаго суду неизвѣстны.

Всякій, кому извѣстно мѣстопребываніе обвиняемаго, обязанъ указать помощнику мирового судьи, гдѣ онъ находится. Установленія же, въ вѣдѣніи которыхъ окажется имущество обвиняемаго, обязаны немедленно взять его въ опекунское управленіе.

С. 244. 3—2.

Тифлисскій полицеймейстеръ объявляетъ, что проживающая въ гор. Тифлисѣ княгиня Нина Константиновна **Амилахвари** заявила объ утерѣ данной, отмѣченной въ реестрѣ тифлисскаго нотаріальнаго архива 9-го января 1910 г., № 20, на пріобрѣтеніе имѣнія въ Горійскомъ уѣздѣ.

Нашедшій означенный документъ обязанъ представить его въ управленіе тифлисскаго полицеймейстера.

Е. 1718. 7307. 3—1.

Мировой судья 4-го отдѣла г. Тифлиса вызываетъ наслѣдниковъ къ имуществу умершаго 28-го марта 1915 года тифлисскаго гражданина Габріела Давидовича **Татулянца**, для предъявленія правъ своихъ на то имущество, въ установленный 1241 ст. X т. 1 ч., срокъ.

Е. 1714. 7297. 1—1.

Темиръ - ханъ - шуринское реальное училище объявляетъ, что 23-го ноября 1915 года, въ 12 часовъ дня, въ канцеляріи училища имѣютъ быть, въ присутствіи хозяйственнаго комитета, торги, съ узаконенною черезъ три дня, 26-го ноября, переторжкою, на отдачу съ подряда поставки въ 1916 году, для реальнаго училища и пансіона при немъ: готоваго форменнаго платья (ученическія пальто, блузы и брюки), на сумму до 1,400 рублей; постильнаго бѣлья и лѣтнихъ блузъ, на сумму до 600 рублей; столоваго и постельнаго бѣлья, на сумму до 300 рублей; фуражекъ ученическихъ, поясовъ кожаныхъ, на сумму до 200 рублей; готовой обуви, на сумму до 1,200 рублей, говядины, баранины, печенаго хлѣба и прочихъ продовольственныхъ (бакалейныхъ) продуктовъ, на сумму до 9,300 рублей; дровъ въ кубическихъ саженяхъ, на сумму до 1,800 рублей; освѣтительныхъ матеріаловъ, на сумму до 900 рублей; стирки пансіонскаго бѣлья воспитанниковъ, на сумму до 900 рублей; доставка дровъ, песку, вывоза мусора, на сумму до 100 рублей; очистка ретирадныхъ мѣстъ, на сумму до 100 рублей.

Лица, желающія участвовать въ изустныхъ торгахъ, обязаны въ день торга, до 12 часовъ дня, подать о томъ директору училища заявленіе, оплаченное установленнымъ гербовымъ сборомъ, съ приложеніемъ документовъ о своемъ званіи и удостовѣренія полиціи на право участія въ торгахъ, а также представленія денежнаго залога въ размѣрѣ одной третьей части подрядной суммы; можно участвовать въ торгахъ и посредствомъ запечатанныхъ заявленій, которыя съ указанными документами и одной третьей частью залога должны быть присланы на имя директора училища ко дню торга.

Кондиціи на всѣ перечисленныя поставки и образцы платья, бѣлья, обуви и проч. можно разсматривать въ канцеляріи училища (по Аргутинской улицѣ, въ домѣ наслѣдниковъ Иванова), ежедневно съ 10-ти часовъ утра до 2-хъ часовъ дня, кромѣ дней неприсутственныхъ.

Е. 1716. 7299. 1—1.

На основаніи 846, 847, 848 и 851 ст. уст. угол. судопр. Императора Александра II, по опредѣленію помощника мирового судьи третьяго мирового отдѣла города Тифлиса, разыскивается Иванъ Абрамовичъ **Болотинъ**, обвиняемый въ присвоеніи. Примѣты обвиняемаго въ дѣлѣ неуказаны.

Всякій, кому извѣстно мѣстопребываніе обвиняемаго, обязанъ указать помощнику мирового судьи, гдѣ онъ находится. Установленія же, въ вѣдѣніи которыхъ окажется имущество обвиняемаго, обязаны немедленно взять его въ опекунское управленіе.

С. 708. 3—1.

На основаніи 846, 847, 848 и 851 ст. уст. угол. судопр., по опредѣленію тифлисскаго окружнаго суда, отыскивается жит. сел. Лагодехи, Сигнахскаго уѣзда, Нико Ильевъ **Мчедлишвили**, обв. по 2 ч. 1454 ст. улож. о наказ. Примѣты отыскиваемаго: 20 лѣтъ, средняго роста, волосы на головѣ черные, брови тоже черные, усы черные—пробиваются, по ремеслу цырюльникъ, говоритъ по-русски и по-грузински.

Всякій, кому извѣстно мѣстопребываніе обвиняемаго, обязанъ указать суду, гдѣ онъ находится. Установленія же, въ вѣдомствѣ которыхъ окажется имущество отыскиваемаго, обязаны немедленно отдать его въ опекунское управленіе.

С. 346. 3—3.

На основаніи 846, 847, 848 и 851 ст. уст. угол. судопр. Императора Александра II, по опредѣленію мирового судьи третьяго мирового отдѣла гор. Тифлиса, разыскивается поселянка села Ровнаго, Новоузенскаго уѣзда, Самарской г., Екатерина Андреевна **Кормань**, обвиняемая въ кражѣ. Примѣты обвиняемой по дѣлу неизвѣстны.

Всякій, кому извѣстно мѣстопребываніе обвиняемой, обязанъ указать мировому судьѣ, гдѣ она находится. Установленія же, въ вѣдѣніи которыхъ окажется имущество обвиняемой, должны немедленно взять его въ опекунское управленіе.

С. 355. 3—2.

Ахалцихскій уѣздный начальникъ объявляетъ объ утерѣ греческо-подданнымъ Владиміромъ **Кузьмиди** національнаго паспорта, выданнаго имъ греческимъ консуломъ въ гор. Керчи, отъ 11-го марта 1912 года за № 3, и билета, выданнаго тифлисскимъ губернаторомъ, отъ 25-го февраля 1915 года за № 63, нашедшій таковые документы обязанъ представить въ мѣстную полицію для присылки въ ахалцихское уѣзд. управленіе.

Е. 1687. 7239. 3—3.

Терская войсковая учительская семинарія во Владикавказѣ вызываетъ лицъ, желающихъ принять на себя подрядъ на поставку въ теченіе будущаго 1916 года:

1. Продуктовъ для стола воспитанниковъ пансіона семинаріи на сумму —10,321 руб.
2. Готоваго бѣлья и платья по имѣющимся образцамъ на сумму 6,882 руб.
3. Обуви на сумму 1,760 руб.
4. Дровъ на сумму 1,530 руб.
5. Нефти на сумму 3,627 р. 90 к.

Всего на сумму двадцать четыре тысячи сто двадцать руб. 90 коп.

Торги (устные) будутъ произведены въ зданіи терской войсковой учительской семинаріи, во Владикавказѣ, по Елизаветинской улицѣ, 23-го ноября 1915 года, въ 12 час. дня, съ узаконенною переторжкою черезъ три дня, 26-го ноября, въ 12 часовъ дня.

Желающіе принять участіе должны подать заявленія о томъ директору семинаріи, оплаченныя установленнымъ гербовымъ сборомъ, съ приложеніемъ залоговъ на право участія въ торгахъ.

Кондиціи и образцы матерій (для платья, бѣлья и т. п.) можно видѣть въ канцеляріи терской войсковой учительской семинаріи ежедневно, кромѣ воскресныхъ и праздничныхъ дней, отъ 10 до 12 ч. дня.

Е. 1689. 7240 3—3.

Кутаисская гимназія вызываетъ желающихъ принять на себя подрядъ на поставку въ 1916 году для гимназіи и пансіона, при ней находящагося: съѣстныхъ, учебныхъ, свѣтильныхъ и другихъ припасовъ, а также вещей и матеріаловъ на поставку одежды, обуви и бѣлья для воспитанниковъ пансіона. Торгъ произведенъ будетъ въ гор. Кутаисѣ, въ канцеляріи гимназіи, изустный и съ допущеніемъ присылки запечатанныхъ объявленій, 15-го ноября сего года, съ узаконенной черезъ три дня переторжкой 19-го ноября.

Кондиціи на этотъ подрядъ можно видѣть въ канцеляріи гимназіи ежедневно, кромѣ дней праздничныхъ, съ 10 до 1 ч. пополудни.

Лица, желающіе вступить въ изустный торгъ, обязаны въ день торга до 12 ч. дня подать о томъ директору гимназіи прошенія съ приложеніемъ свидѣтельствъ о своемъ званіи и залоговъ. Запечатанныя объявленія должны быть писаны по формѣ, приложенной къ 144 ст. ч. 1 т. X. свод. зак. гражд. положенія о казенныхъ подрядахъ и поставкахъ изд. 1887 г., съ приложеніемъ также свидѣтельствъ о званіи и благонадежныхъ залоговъ, равняющихся третьей части подрядной суммы. Объявленія эти должны быть поданы или присланы не позже 12 ч. утра въ день, назначенный для торга.

Е. 1688. 7239 3—3.

Въ хозяйственномъ комитетѣ тифлисскаго Великаго Князя Михаила Николаевича кадетскаго корпуса будутъ производиться торги, изустные и посредствомъ запечатанныхъ пакетовъ, отдѣльно по каждому подряду, съ обязательными въ нихъ цѣнами, безъ переторжки, на поставку для сего корпуса съ 1-го января 1916 года по 1-е января 1917 года огородныхъ овощей на сумму 2,238 руб., мучныхъ, крупныхъ и др. предметовъ лабазнаго торга на сумму 4197 руб.

Желающіе торговаться должны представить въ хозяйственный комитетъ корпуса при объявленіи съ 1 руб. гербовыми марками, подписываемомъ отдѣльно по каждому подряду, документы о званіи и на право вступленія въ подрядъ съ казной, а также денежные залоги, въ размѣрѣ 10% подрядной суммы.

Начало торговъ въ 12 час. дня.

Подробныя условія по вышеозначеннымъ подрядамъ съ обозначеніемъ въ нихъ количества припасовъ, потребныхъ къ заготовленію въ теченіе подряднаго срока, можно видѣть въ корпусѣ ежедневно отъ 9 до 2-хъ часовъ дня, кромѣ воскресныхъ и праздничныхъ дней.

Е. 1697. 7259 3—2.

Въ тифлисской военно фельдшерской школѣ (въ Навтлугѣ) будутъ производиться торги, изустные и посредствомъ запечатанныхъ конвертовъ, 10-го ноября сего года: на стирку бѣлья для воспитанниковъ школы въ среднемъ количествѣ 70,000 штукъ въ годъ. Начало торга въ 12 часовъ дня и на поставку продовольственныхъ припасовъ, отопительныхъ и освѣтительныхъ матеріаловъ въ 1 часъ дня.

Подробныя условія по подряду, съ указаніемъ количества бѣлья, подлежащаго стиркѣ, и количества къ поставкѣ отопительныхъ, освѣтительныхъ и продовольственныхъ припасовъ можно видѣть въ канцеляріи школы ежедневно съ 8-ми до 2-хъ часовъ дня.

Е. 1719. 7312 3—1.

Судебный приставъ 1-го мирового отдѣла г. Тифлиса Л. С. Святодуховъ симъ объявляетъ, что 16-го ноября 1915 г., въ 10 ч. утра, имъ будетъ произведенъ публичный торгъ на продажу движимаго имущества Давида, Степана и Елисаветы **Окоевыхъ** на удовлетвореніе долга тифлисскаго о-ва взаимнаго кредита по исполнительному листу тифл. мирового судьи 1-го отдѣла г. Тифлиса отъ 17-го сентября 1914 г. за № 8446, заключающагося въ домашней обстановкѣ и оцѣненнаго въ 1,103 р.

Торгъ будетъ производиться во 2-мъ уч., Головинскій пр., № 34.

Е. 1721. 7315 1.

Кавказское горное управленіе симъ объявляетъ, что свидѣтельство на 10 паевъ участія въ товариществѣ аллавердскаго мѣдеплавильнаго завода, выданное Ивану Дмитріевичу Михайлову 30-го іюня 1906 г. за № 3589, по заявленію владѣльца свидѣтельства, утеряно. Нашедшій означенное свидѣтельство приглашается доставить таковое въ кавказское горное управленіе, помѣщающееся въ г. Тифлисѣ, по улицѣ Петра Великаго, домъ Гургеновой, № 10.

1720. 7311 1.

Ахалкалакское уѣздное полицейское управленіе симъ объявляетъ, что ахалкалакскимъ мѣщаниномъ Левономъ Оганесовымъ **Тиконянцемъ**, по дорогѣ между г. Ахалцихомъ и Ахалкалаками, утеряна посмертная книжка, выданная изъ ахалкалакскаго городского общественнаго собранія отъ 20-го мая 1909 г. за № 104.

Нашедшій означенный документъ обязанъ таковой представить въ сіе управленіе.

Е. 1723. 7221 (1).

РОЯЛЬ

по случаю продается. Татьянинская, 6, кв. 6, во дворѣ слѣва, второй этажъ. Смотрѣть отъ 12 час. дня.

Д. 1909. 1324 2—1.

ГРУЗИНКА,

одинокая, 30 л., желаетъ получить мѣсто горничной, няни. Имѣетъ рекомендацію. Адресъ: Тумановская ул., № 16. Спросить дворника Датико.

Д. 1904. 7318. 2—1.

УТЕРЯНА

квитанція за № 40 на продажу вещей, выданная акц. общ. россійскій торгово-посредническій «Дѣятель».

Д. 1899. 7296 3—2.

Оспопрививательное заведеніе
Е. И. Прозоровской.

Имѣется всегда свѣжій оспенный детритъ. Бактеріологически изслѣдованъ и на животныхъ провѣренъ. Тамъ-же прививаютъ дѣтямъ оспенный детритъ. Татьянинская ул., № 5.

Д. 1607. 6580 25—10.

ПРОДАЮТСЯ ЕЖЕДНЕВНО

на новой городской бойнѣ у подрядчика Артемія ТЕЙМУРАЗОВА болѣе со 100 штукъ въ день крупной скотины: свѣжіе мозги—по 20 коп., печень, легкія и селезенка по—2 коп. фунтъ; ноги—штука по 5 коп., почки—пара 20 коп.; требуха—по 20 коп. А также рога, копыта и кости по особому соглашенію.

Д. 1874. 7241. 3—2.

ШЛЯПНЫЙ МАГАЗИНЪ

подъ фирмой

„Palais de la mode“,

на Дворцовой ул., въ домѣ кн. Эристова, № 6,

доводитъ до свѣдѣнія почтеннѣйшихъ покупательницъ, что получены въ большомъ выборѣ готовыя дамскія шляпы отъ петроградскихъ и московскихъ фирмъ, а также и мѣстнаго производства; имѣются **въ большомъ количествѣ** новѣйшихъ фасоновъ неотдѣланныя формы бархатныя, плюшевыя, мѣховыя шапочки, муфты, боа, кросы, эспри и разныя фантазіи.

Торговля производится по умѣреннымъ цѣнамъ.

Съ почтеніемъ Сильвестръ В. КВАЙЧАДЗЕ.

Д. 1859. 7199 10—6.

ДЛЯ НУЖДЪ ВОЙСКЪ
и санитарныхъ отрядовъ

больнымъ и раненымъ:

пароконныя и одноконныя носилки сист,
Д. ЛОЛАДЗЕ,

признанныя самыми лучшими, изготовляются только въ соб. мастерской

Лоладзе, Тифлисъ, Михайловскій пр., 102, телеф. 6-54.

А также имѣются въ продажѣ походныя кухни, кипятильники, казачьи и вьючныя сѣдла и другіе предметы для нуждъ.

СѢНО И ЯЧМЕНЬ.

Кр. 1211. 6978 25—2.

ДЛЯ НУЖДЪ АРМІИ
мастерскія кожевеннаго завода
Д. Бр. БАСЕНЦОВЫ.

Имѣются готовыя вьючныя сѣдла по казенному образцу 1911 г. Всѣ заказы исполняются быстро и аккуратно, выполненіе работъ и качество товаровъ внѣ всякой конкуренціи; приготовляются въ день до 100 штукъ, принимаются также всякаго рода шорныя работы, имѣются готовыя недоуздки, уздечки, троги, попоны и проч. Продаются тамъ же кожа сыромятная, подошвы, полувалъ, юфты, козлина, полушубки, сапоги, валенки, постилки изъ войлока, подковы, теплые шерстяные носки, чулки, рукавицы кожаные и пр., все кожевенное производство изъ собственнаго кожевеннаго завода. Магазинъ: Тифл., Темные ряды, № 29. Телефонъ № 5—65. Мастерск. Серебряная ул., № 26, домъ Сергѣянца.

Д. 1837. 7150 10—2.

Каждый можетъ стать ФАБРИКАНТОМЪ.

Подробные проспекты по требованію высылаетъ безплатно 1-е Химико-Техническое Консультаціонное Бюро. Москва, Фурманный пер., 24

Кр. 1259. отд. 32. Почтовый ящикъ 983. 7109 4—1.

НАЧАЛЬНИКЪ 1-го ново-сенажскаго временнаго вьючнаго военно-санитарнаго транспорта доводитъ до свѣдѣнія, что 1-го ноября, въ 9 часовъ утра, на Дессимоновской площади будутъ продаваться съ аукціона **2 БРАКОВ. ЛОШАДИ.**

Д. 1894. 7287 3—2.

Въ управл. закавк. ж. д. 24-го ноября въ 12 ч. дня конкуренція поставки рукавицъ кожанныхъ по запечатаннымъ объявленіямъ. Подробности лично и почтой (Тифлисъ. Бокз. ул. Матер Сл.) отъ 9 до 3-хъ ч. дня.

Е. 1706. 7283. 3—2.

ДЛЯ НУЖДЪ ВОЙСКЪ
Г. Л. Костина и Б. Л. Куценова

ТИФЛИСЪ, Лорисъ-Меликовская, № 1, д. православн. семинаріи, предлагаетъ ПОЛУШУБКИ, тулупы, папахи, мѣхов. рукавицы, валенки, теплое бѣлье, бурочную и кожан. обувь и пр. СѢДЛА вьючныя, казачьи и др.; недоуздки, уздечки и всякаго р