Годъ семидесятый

КАВКАЗЪ

ЕЖЕДНЕВНАЯ ЛИТЕРАТУРНО-ПОЛИТИЧЕСКАЯ ГАЗЕТА

№ 250-й. Пятница, 6-го ноября 1915 г. № 250-й.

Тифлисскій казенный театръ.

РУССКАЯ ОПЕРА подъ управленіемъ С. И. ЕВЛАХОВА.

Сегодня, 6-го ноября, 1) **Травіата,** Участвующ.: г-жи Старостина, Лицина, Заславская; гг. Оболенскій, Вронскій, Демьяненко, Еленинъ. 2) СВАДЬБА ВЪ МАЛОРОССІИ (балетъ). Начало въ 8 ч. веч. Анонсъ: Завтра, въ 1-й разъ по возобновленіи, «Дубровскій». 8-го ноября, утромъ, по значит. уменьш. цѣнамъ «Русалка»; вечеромъ въ 5-й разъ «Карменъ». 9-го ноября на усиленіе средствъ родит. кружка при 6-й мужской гимназіи: 1) «Рыголетто»; 2) Балетъ.

Кр. 1347. 7401. 1.

Театръ „Артистическое Общество“.

ДРАМА ТАРТЮ

Въ пятницу, 6-го ноября, комедія репертуара петроградскаго Михайловскаго театра **„МОЙ БЭБИ“** въ 3-хъ д., перев. Н. Таценко. Участ.: г-жи Васильчикова, Сатина и др.; гг. Василенко, Насоновъ, Оболенскій. Начало въ 8 ч. веч. Въ субботу, 7-го ноября, въ память пятилѣтней годовщины со дня смерти Льва Николаевича Толстого—«Катюша Маслова». Въ воскресенье, 8-го ноября, утромъ—«Моряки», вечеромъ—«Вѣра Мирцева». Въ среду, 11-го, и въ четвергъ, 12-го ноября, съ участіемъ артистки Императорскихъ театровъ Е. Т. ЖИХАРЕВОЙ—„Измѣна“. Билеты на «Измѣну» продаются въ кассѣ «Location».

Кр. 1348. 7406 1.

Музыкальная школа ПЫШНОВА и ШВЕЙГЕРА

Въ четвергъ, 12-го ноября,

въ концертномъ залѣ „Артистическаго общества“ состоится

1-й Камерный вечеръ

ПЕТРОГРАДСКАГО КВАРТЕТА

имени Герцога Мекленбургскаго, съ участіемъ піаниста **А. ЗЕЙЛИГЕРЪ.**

ПРОГРАММА: ТАНѢЕВЪ—квартетъ—b-moll № 1, ор. 4. ХАЛЬВОРСЕНЪ—пассакалья для скрипки и альта. ЧАЙКОВСКІЙ—тріо—a-moll. ГРИГЪ—квартетъ—d-moll, ор. 27. Составъ квартета: **К. Григоровичъ**—1-я скрипка, **Н. Кранцъ**—2-я скрипка, **В. Бакалейниковъ**—альтъ и **С. Бутковичъ**—віолончель. Нач. въ 8½ ч. веч.

Билеты на 1-й и 2-й камерные вечера въ муз. магазинѣ БЕРЕРЪ, Головинск., 8, и въ день конц. съ 7 ч. веч. при входѣ въ залъ.

Кр. 1030. 6330. 4—1.

Кино-театръ „РЕКОРДЪ“

У Верійскаго моста, циркообраз. собств. камен. зданіе. Тел. 15-61. Остановка трамвая по требованію публики у Верійскаго моста у угла «Рекорда».

Директоръ „Рекорда“ Г. М. Есиковскій жертв. 5 проц. съ общаго сбора до окончанія воен. дѣйств. въ пользу раненъ. воиновъ.

6-го, 7-го, 8-го ноября демонстрируется особо-выдающаяся программа, 2 роскошныя драмы: 1-я потрясающая картина, драма въ 3-хъ част. „ТОРЕАДОРЪ и ГИТАНА“, разыграна въ Испаніи корол. артист. Эта драма смотрится съ большимъ интересомъ. 2-я захватывающая драма—„Сыщикъ Свифтъ“, въ 3-хъ больш. част. Эта драма происходитъ въ разныхъ част. свѣта, роскошн. виды, чудное исполненіе. Кромѣ того, роскошная «Хроника» послѣдн. событій и сильно-комич.—«Позаимствованный титулъ». Цѣны общедоступ. отъ 10 к. и до 40 к. Начало сеансовъ съ 5 час. веч., по праздн. съ 12 ч. дня. Подробности въ афишахъ и

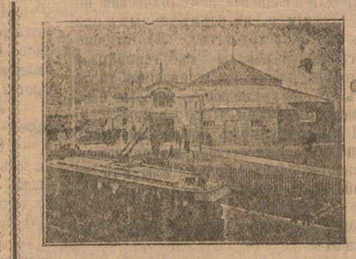

Д. 1961. программахъ. Съ почт. дирек. „Рекорда“ Г. М. Есиковскій. 7404 3—1.

Поправка.

Симъ управленіе земледѣлія и государственныхъ имуществъ Тифлисской губерніи и Закатальскаго округа объявляетъ, что въ напечатанномъ въ № 248 газеты «Кавказъ», отъ 4-го ноября с. г., объявленіе о торгахъ на сдачу въ аренду казенныхъ оброчныхъ статей вкралась слѣдующая опечатка: въ объявленіи напечатано, что оброчная статья № 41/1327 «участокъ для добыванія известковаго камня и выжиганія извести при сел. Али», Горійскаго уѣзда, предъявляется къ торгамъ съ цѣны 105 руб.; послѣдняя цифра неправильна: статья эта предъявляется къ торгамъ СЪ ЦѢНЫ 185 РУБ.

Б. 111. (1) 1.

„ПАЛАСЪ-ОТЕЛЬ“ Телефонъ № 61-80. Головин. пр., № 32. Зданіе М. О. Арамянца

Оборудованіе, удобства его—въ тончайшемъ требованіи публики. Лифты, водяное отопленіе и горячая вода во всякое время, телефоны городской и международный, отдѣленіе адреснаго стола. АВТОГАРАЖЪ. Двухъ-ярусный РЕСТОРАНЪ. Салонъ-кабинеты. Кухня на высотѣ своего назначенія. Кушанья европейскія и мѣстныя. ВИНА ВСѢХЪ ИЗВѢСТНЫХЪ ФИРМЪ. Обѣды отъ 1½ час. до 6 час. вечера, по выбору 50 к. блюдо. Во время обѣда и ужина играетъ салонный струнный оркестръ подъ управленіемъ свободнаго художника Жана НЯГУ со своими солистами.

Меню

Борщъ флотскій.
Супъ крестьянскій.
Консоме Селестинъ.
Котлеты по царски.
Севрюга паровая.
Пирожки разные.
Бефъ бризе тиволи.

Валавани финансиръ.
Грудинка барашка вилирва.
Шашлыкъ по кавказски.
Лобія по грузински.
Вареники по малороссійски.
Глассе пралинье.
Фиташъ д-помъ.

Служаніе говорятъ на иностранныхъ языкахъ.

584138. 100—

Первоклассный ресторанъ

АННОНА.

Головинскій проспектъ, зданіе „Артистическаго Общества“,

Во время ОБѢДА и УЖИНА днемъ отъ 2-хъ час. до 5½ час. и вечеромъ отъ 10 до 2-хъ часовъ ночи ежедневно играетъ струнный концертный АНСАМБЛЬ, подъ управленіемъ солиста-скрипача и виртуоза на коркетъ-а-пистонѣ А. Ю. ФИДЕЛЬМАНА, при участіи солистовъ оркестра и солистокъ-пѣвицъ, исполняющихъ русскія пѣсни и цыганскіе романсы.

Кр. 79 100—9. А. И. ШИШКИНОЙ и К. Н. КОЕНОВСКОЙ.

Только въ „ПАЛАСЪ-ОТЕЛЬ“

можетъ зайти каждая семья и услышать дивныя мелодіи салоннаго оркестра, управляемаго

свободнымъ художникомъ Жаномъ Нягу.

Оркестръ играетъ отъ 2-хъ часовъ до 5-ти дня и отъ 10-ти до 2-хъ часовъ ночи.

Кр. 1204. 6961. 0—5.

Скаковыя лошади

чистокр., продаются. Ольгинская, 3, квар. 9.

Д 1957. 7395. 1.

Электролечебн. и врачебный кабинетъ „ТЕСЛА“.

Пріемъ больныхъ по внутреннимъ (хирургическимъ (раны, операціи), нервнымъ, половымъ и женскимъ (акушерству). Рентгеновскій аппаратъ: распознаваніе болѣзней, фотографиров. Леченіе злокачеств. опухолей, кожныхъ болѣзней и туберкулеза освѣщеніемъ селезенки по Манухину. Аппаратъ для діатерміи: женскія болѣзни, перелой (мужч. и женщ.), его осложненія, болѣзни сердца и сосудовъ. Бол. костей и суставовъ, ревматизмъ, подагра, ишіасъ, волчанка. Аппаратъ для вибро и пневмо-массажа: косметика (бол. кожи), леченіе суженій канала и слабосилія (импотенція) по Бару. Аппаратъ для д'арсонвализаціи, леченіе геморроя, кожныхъ болѣзней (прыщи, угри, экзема).

Михайловскій проспектъ, улица Крылова № 5, кв. № 3, пріемъ отъ 4-хъ до 7 веч. Телеф. 12—46.

Кр. 1222 7014 100—2.

Докторъ-медицины Г. А. Ахвердовъ

быв. ординаторъ сифил.-венерической клиники воен.-мед. академіи въ Петроградѣ, принимаетъ больн. спеціально по мочепол., венерич. и сифилису: утр. 11—12, веч. 6—8. Семеновская ул., № 18, въ особо приспособленномъ помѣщеніи (близъ памятника Воронцову). Кв-ра же доктора—Семеновская, 16.

Кр. 90. 227 100—51.

Докторъ Рубенъ Сумбатовичъ ДАВТЯНЪ

возобновилъ пріемъ больныхъ по внутреннимъ и нервнымъ болѣзнямъ. Пріемъ ежедневно (кромѣ воскр.) отъ 5 до 7 в. Елисаветинская (уг. Кирочн. 7). Т. Тел. 17—61.

Кр. 1212 6992 100—2.

ДОКТОРЪ Б. Г. Наоимановъ.

ВЕНЕРИЧ. и НЕРВНЫЯ БОЛѢЗНИ

Леченіе препаратами «606» и 914“,

пріемъ больныхъ ежедневно отъ 5½ ч. до 8 час. веч.

Михайловскій пр., д. № 33.

Д. 1754. 6933. 100—3.

ОТДѢЛЪ ОФИЦІАЛЬНЫЙ

Именной Высочайшій указъ, данный правительствующему сенату.

1915 г., октября 22-го. «Члену отъ министерства финансовъ въ совѣтѣ Намѣстника Нашего на Кавказѣ, егермейстеру Двора Нашего, тайному совѣтнику **Джунковскому**—Всемилостивѣйше повелѣваемъ присутствовать въ правительствующемъ сенатѣ, съ оставленіемъ егермейстеромъ».

Высочайшія награды, объявленныя въ Высочайшихъ приказахъ: 16-го октября.

Утверждается производство—8-го марта 1915 года, за отличія въ дѣлахъ противъ непріятеля: въ прапорщики армейской пѣхоты: заурядъ-прапорщиковъ 201-го пѣхотнаго Потійскаго полка **Словесного, Васильева** и **Кузьмина;** подпрапорщиковъ: 16-го гренадерскаго Мингрельскаго Его Императорскаго Высочества Великаго Князя Дмитрія Константиновича полка **Сиротина;** пѣхотныхъ полковъ: 201-го Потійскаго: **Сироты, Урденко, Харина, Бугая, Боярнцева, Ефремова, Хведелидзе, Ковалева, Сохи, Кончавели, Смирнова, Десюкевича** и **Меренца,** 202-го Горійскаго **Кракина;** 203-го Сухумскаго: **Перепятенко, Татаринова, Костина, Праздникова, Хвостова, Меркачева, Орлова** и **Барана;** унтеръ-офицеровъ: 16-го гренадерскаго Мингрельскаго Его Императорскаго Высочества Великаго Князя Димитрія Константиновича полка **Сквары,** 203-го пѣхотнаго Сухумскаго полка **Цанова.**

17-го октября.

Производятся: за отличія въ дѣлахъ противъ непріятеля, со старшинствомъ: изъ полковниковъ въ генералъ-майоры: по кавалеріи: числящійся по армейской кавалеріи, командующій 1-ю бригадою Кавказской кавалерійской дивизіи **Копачевъ,** съ 3-го іюля 1915 года и съ утвержденіемъ въ занимаемой должности; бывшій командиръ 79-го пѣхотнаго Куринскаго генералъ-фельдмаршала князя Воронцова, нынѣ Его Императорскаго Высочества Великаго Князя Павла Александровича полка, умершій отъ ранъ, полученныхъ въ сраженіи съ непріятелемъ, **Васильевъ,** съ 20-го мая 1915 года; командиръ 80-го пѣхотнаго Кабардинскаго генералъ-фельдмаршала князя Барятинскаго полка **Терменъ,** съ 12-го августа 1915 года; изъ подъесауловъ въ есаулы: Кизляро-Гребенскаго полка Терскаго казачьяго войска **Валаевъ** (Петръ), съ 28-го февраля 1915 года.

За отличіе по службѣ: по казачьимъ войскамъ: командующій — Екатеринодарскимъ полкомъ Кубанскаго казачьяго войска, войсковой старшина **Феськовъ** (Владиміръ)—въ полковники, съ назначеніемъ командиромъ—Черноморскаго полка того же войска.

От главнаго штаба.

Для свѣдѣнія офицерскихъ чиновъ и военныхъ чиновниковъ, уволенныхъ изъ ополченія, объявляется, что съ ходатайствомъ о возобновленіи пенсіи, прекращенной имъ за поступленіемъ въ ополченіе, или о назначеніи вновь таковой за службу въ ополченіи слѣдуетъ обращаться къ командирамъ частей, въ коихъ они служили.

Просящіе о назначеніи пенсіи по сокращенному сроку службы по болѣзни должны представлять медицинскія свидѣтельства, удостовѣряющія ихъ право на пенсію по болѣзни.

Съ просьбами объ освидѣтельствованіи на предметъ полученія пенсіи по сокращенному сроку службы слѣдуетъ обращаться: состоящимъ на службѣ—къ непосредственнымъ своимъ начальникамъ; уволеннымъ изъ ополченія и состоящимъ въ отпуску: генераламъ и военнымъ чиновникамъ соотвѣтствующихъ чиновъ — къ начальникамъ мѣстныхъ бригадъ, прочимъ офицерамъ и военнымъ чиновникамъ—къ уѣзднымъ воинскимъ начальникамъ и эвакуированнымъ за ранами и болѣзнями—къ начальникамъ эвакуаціонныхъ пунктовъ.

Приказъ по VIII отдѣлу перевозки почтъ по желѣзнымъ дорогамъ.

30-го октября 1915 года.

№ 40. Опредѣляются на службу: бывшій канцелярскій служитель тифлисскаго губернскаго правленія Николай **Калмыковъ**—временно почтальономъ-охранникомъ въ тифлисское желѣзнодорожное почтовое отдѣленіе, съ откомандированіемъ для занятій въ управленіе отдѣла; гражданинъ города Тифлиса Константинъ **Воменко**—временно разъѣзднымъ почтальономъ въ тифлисское желѣзнодорожное почтовое отдѣленіе на окладъ жалованья 240 руб. въ годъ,—съ 1-го ноября 1915 года.

Назначаются: разъѣздной чиновникъ II разряда линіи Тифлисъ—Сарыкамышъ, коллежскій секретарь **Мусіяченко**—разъѣзднымъ чиновникомъ I разряда на линію Тифлисъ—Джульфа; помощникъ разъѣзднаго чиновника линіи Баку—Батумъ, губернскій секретарь **Чижъ**—разъѣзднымъ чиновникомъ II разряда на линію Кисловодскъ—Минеральныя Воды, съ прикомандированіемъ къ тифлисскому желѣзнодорожному почтовому отдѣленію для сопровожденія почтъ по линіи Тифлисъ—Телавъ; разъѣздной чиновникъ II разряда бакинскаго желѣзнодорожнаго почтоваго отдѣленія, н. ч. **Дурновъ,** согласно прошенію, помощникомъ разъѣзднаго чиновника на линію Баку—Батумъ; вр. и. д. помощника разъѣзднаго чиновника участка Тифлисъ—Баку, н. ч. Петръ **Бондаревъ**—вр. исполняющимъ должность разъѣзднаго чиновника II разряда въ тифлисское желѣзнодорожное почтовое отдѣленіе, съ откомандированіемъ для несенія службы въ бакинское желѣзнодорожное почтовое отдѣленіе съ постояннымъ мѣстожительствомъ въ гор. Баку; почтальонъ-охранникъ тифлисскаго желѣзнодорожнаго почтоваго отдѣленія **Дмитріевъ**—вр. и. д. помощника разъѣзднаго чиновника на участокъ Тифлисъ—Баку; разъѣздной почтальонъ екатеринодарскаго желѣзнодорожнаго почтоваго отдѣленія Григорій **Чапыгинъ**—на окладъ жалованья 300 руб. въ годъ, всѣ—съ 1-го ноября 1915 года.

Перемѣщаются: разъѣздные чиновники II разряда линій: Тифлисъ—Телавъ, губернскій секретарь **Сокольчикъ** и Кисловодскъ—Минеральныя Воды коллежскій секретарь **Мякишевъ**—тѣмъ же званіемъ, первый на линію Тифлисъ—Сарыкамышъ и второй на линію Тифлисъ—Телавъ, оба—съ 1-го ноября 1915 года.

Зачисляется въ постоянный штатъ вр. и. д. разъѣздного чиновника II разряда тифлисскаго желѣзнодорожнаго почтоваго отдѣленія, н. ч. **Пархимовичъ**—въ бакинское желѣзнодорожное почтовое отдѣленіе, съ утвержденіемъ въ должности, съ 1-го ноября 1915 года.

Увольняется отъ службы въ отставку разъѣздной чиновникъ I разряда линіи Тифлисъ—Джульфа, коллежскій секретарь Петръ **Литоровичъ,** согласно прошенію, съ 1-го ноября 1915 года.

Приказы по вѣдомству тифлисскаго губернскаго правленія.

31-го октября 1915 года.

№ 262. Увольняется полицейскій надзиратель сыскного отдѣленія 1-го разряда при управленіи тифлисскаго полицеймейстерства, н. ч. **Тонгіевъ**—отъ должности и вовсе отъ службы, согласно прошенію.

№ 263. Опредѣляется бывшій околоточный надзиратель тифлисской городской полиціи, н. ч. Илья **Джамасповъ,** согласно прошенію, на службу сверхштатнымъ околоточнымъ надзирателемъ той-же полиціи.

№ 264. Опредѣляется крестьянинъ Горійскаго уѣзда, Тифлисской губерніи, Илья **Карсидзе,** согласно прошенію, на службу сверхштатнымъ околоточнымъ надзирателемъ тифлисской городской полиціи.

ТАКСА

на разные продукты и товары по городу Тифлису, утвержденная тифлисскимъ губернаторомъ 30-го октября 1915 года.

Хлѣбъ.

1-й сортъ въ пурняхъ	6 к. ф.
1-й сортъ въ торняхъ	6½ к. ф.
2-й сортъ въ пурняхъ и торняхъ	5½ к. ф.
3-й сортъ тоже	5 к. ф.
Ржаной въ пурняхъ	3½ к. ф.
Лаваши 1-й сортъ торняхъ	6½ к. ф.
» 2-й сортъ тоже	6 к. ф.
Французскія булки шт. 5 п. вѣсъ ½ ф.	

Мясо.

(Суки) надхребетная часть внѣ таксы.	
1-й сортъ (ляжка безъ орталы-голени) филейная часть туши	18 к. ф.
2-й сортъ (чалагаджъ, грудина сапарави, котлетная часть туши)	15 к. ф.
3-й сортъ (лопатки, ангала плечо, предплечье, артала-голень, шея съ мышцами—7 позвонковъ и пр.)	10 к. ф.
Баранина	17 к. ф.
Буйволятина	10 к. ф.
Свинина съ кожею	14 к. ф.
Свинина безъ кожи	15 к. ф.
Курдючное сало	22 к. ф.
Свиное сало соленое	до 30 к. ф.
Свиное топленое	28 к. ф.
Куры	до 1 р. 20 к. шт.
Цыплята	до 50 к. шт.

Крупа.

Перловая	до 13 к. ф.
Манная	до 14 к. ф.
Гречневая	до 10 к. ф.
Пшено	до 7 к. ф.

Соль.

Столовая	до 2½ к. ф.
Очищенная (въ мѣшочкахъ)	до 4 к. ф.
Кульпинская (камен.)	70 к. п

Рисъ.

Акулинскій	до 17 к. ф.
Сарачинскій	до 15 к. ф.
Макароны развѣшан.	16 к. ф.
Вермишель развѣшан.	16 к. ф.

Масло (постное).

Подсолнечное	до 20 к. ф.
Хлопковое	до 18 к. ф.

Овощи и зелень.

Картофель	до 3 к. ф.
Лукъ	до 3½ к. ф.
Свѣжая капуста	до 3 к. ф.

Сахаръ.

Головной	1 ф. 20 к.
за пудъ 7 р. 80 к.	
Колотый и пиленый	1 ф. 21 к.
за пудъ 8 р.	
Песокъ	1 ф. 17 к.
за пудъ 6 р. 40 к.	

Мыло.

Мраморное	21 к. ф.
Бр. Толлэ коричн.	21 к. ф.

Свѣчи.

Бр. Крестовниковыхъ и Невскаго т-ва	до 42 к. ф.

Спички.

Лапшина и др. фабр. 10 кор.	до 22 к.
Коробка	2½ к.

Молочные продукты.

Масло топленое:	
1-й сортъ	до 65 к. ф.
Масло соленое:	
Экспортное	до 60 к. ф.
На третьихъ сливкахъ	до 65 к. ф.
1-й сортъ масло сливочное:	
Парижское	до 82 к. ф.
Масло изъ сырыхъ сливокъ	до 70 к. ф.
Молоко кружка	6 к.
Сыръ тушинскій	до 30 к. ф.
Сыръ швейцарскій	45—60 к. ф.
Яйца 10 штукъ	до 32 к.
Яйца сотня	3 р.

Пшеница.

Пудъ	до 2 р.

Кукуруза.

1 пудъ	1 р. 20 к.

Мука.

(Ростовскихъ мельницъ).

Мука (Солодова) 3-хъ нулевая въ мѣшкахъ за пломбою п.	3 р. 25 к.
За 1 фунтъ	9 к.
Остальные нулевые, за мѣшокъ въ 5 пуд.	15 р. 70 к.
За 1 фунтъ	— р. 8 к.
1-й сортъ за мѣш. въ 5 пуд.	14 р. 80 к.
» за 1 фунтъ	— р. 7½ к.
2-й сортъ за мѣш. въ 5 пуд.	14 р. 30 к.
3-й » » »	13 р. 40 к.
4-й » » »	12 р. 90 к.
5-й » » »	12 р. 65 к.
6-й » » »	12 р. 15 к.
7-й » » »	10 р. 90 к.
Ржаная пудъ до	1 р. 40 к.

Примѣчаніе 1-е. Мука изъ мельницъ Сѣвернаго Кавказа на всѣ сорта дороже на каждый 5 пуд. мѣшокъ на 45 коп. противъ ростовскихъ, за исключеніемъ муки № 7 и 8, мельницъ Незлобинской—Кащенко, которыя расцѣниваются дороже на мѣшокъ на 50 к. противъ цѣнъ мельницъ Сѣвернаго Кавказа.

Картофельная мука	до 16 к. ф.

Фуражъ.

	За пудъ:
Ячмень	до 1 р. 15 к.
Сѣно	50 к.
Саманъ	40 к.
Отруби	до 1 р. 10 к.
Мезиситка кормовая	» 1 р. 40 к.

Уголь.

Древесный сухой и безъ мусора и примѣси въ складахъ	80 к. п.

Примѣчаніе. Развозимые на арбахъ въ мѣшкахъ угли должны продаваться мѣрками емкостью въ 20 ф. по цѣнѣ 45 коп. Уголь, продаваемый на вынокахъ, помимо продажи мѣркою и на вѣсъ, не возбраняется продавать и по соглашенію.

Дрова.

Четырехн. мѣры съ плотн. укладкою въ станкахъ:	
Грабовъ безъ дост.	65 р. куб. с.
Чинаровъ безъ дост.	57 р. куб. с.
Смѣсь твердой породы	61 р. куб. с.
По вѣсу сухія до	30 к. п.
По вѣсу сырыя	до 25 к. п.

Примѣчаніе: Содержатели дровяныхъ складовъ обязаны для правильной, плотной и сплошной укладки дровъ безъ клѣтокъ устроить станки мѣрою въ ½, ¼ и ⅛ сажени.

Эти цѣны—безъ доставки. За доставку слѣдуетъ платить по особо утвержденной и дѣйствующей постоянно въ Тифлисѣ таксѣ *).

*) **Такса на перевозку дровъ съ кубической сажени:**

1) Съ дровяного желѣзнодорожнаго склада и подаваемыхъ вагоновъ до дровяныхъ складовъ возлѣ таможни и въ ближайшіе къ вокзалу пункты . . . . . 3 р. 50 к.

2) Въ районъ 10-го и 9-го участ. до Воронцовскаго памятника . . 4 р. — к.

3) Въ районъ Солдатскаго базара 5 р. — к.

4) Въ районъ Эриванской площ. 6 р. — к.

5) Въ районъ Бебутовской ул. . 7 р. — к.

6) Въ окраин. части Сололакъ . 7 р. — к.

7) До Головинскаго пр., Ольгинской и близлежащихъ частей . 6 р. — к.

8) До Авлабара и въ районъ Татарскаго Майдана . . . . 8 р. — к.

9) До Собачьей деревни . . . 8 р. — к.

10) До Ортачалъ . . . . 9 р. — к.

11) До завода Заргарянца . . 9 р. — к.

12) До Песокъ (не далѣе Саманной площади) . . . . . 5 р. 50 к.

13) До Навтлуга . . . . 10 р. — к.

14) До концовъ подъемовъ Давидовской горы . . . . . 8 р. — к.

Плата за доставку дровъ въ пункты, лежащіе между двумя указанными выше районами, опредѣляется, какъ за доставку въ болѣе отдаленный пунктъ. Плата за части сажени уменьшается соотвѣтственно перевозимому количеству дровъ. Такса за доставку дровъ отъ дровяныхъ складовъ близъ таможни въ разные пункты города на 50 коп. за сажень дешевле, чѣмъ отъ дровянаго желѣзнодорожнаго склада въ эти же пункты.

ТАКСА

на ломовой извозъ въ Тифлисѣ

(одобрена городской думой 31-го марта 1908 года, утверждена тифлисскимъ губернаторомъ 21-го августа 1908 года).

На перевозку грузовъ.

Съ товарной станціи Тифлисъ: 1) въ Дидубо, Нахаловку и въ районы 10 уч.: между Авчальской и Великокняжеской ул. до Кирочной—съ пуда 2 коп.

2) До центральныхъ пунктовъ города, какъ-то: Эриванская площадь, Армянскій и Солдатскій базары, Татарскій Майданъ, Темные ряды, Пески, Головинскій проспектъ, Ольгинская до Кирочной, безъ развозки по нѣсколькимъ мѣстамъ (съ развозкой—по соглашенію)—съ пуда 3 коп.

3) Со ст. Навтлугъ на Авлабаръ 2 к. съ пуда, въ городъ 3 к. съ пуда.

4) Дальше этихъ пунктовъ въ крайніе пункты и въ нагорную часть, какъ-то: Авлабаръ, подъ Давидъ, Вознесенская ул., Ольгинская за Кирпичной, Нагорная часть отъ Ольгинской, 4½ коп.

5) Въ самые крайніе пункты города, какъ-то: на заводы Таирова и Заргарянца, въ Ортачалы, въ Крцанисы (въ чертѣ города), въ Навтлугъ, Сабуртало и Ваке—6 к.

Примѣчаніе: Такса на перевозку грузовъ въ рессорныхъ экипажахъ во всѣ пункты на ½ коп. дороже.

Нефтяные продукты.

Керосинъ: въ навтлугскихъ и вблизи вокзала складахъ:

Оптов. безъ доставки бочками	1 р. 80 к. п.
Попудно	1 р. 85 к. п.
Съ доставкой въ городскіе склады бочками	1 р. 85 к. п.
Розничныя продажи	5 к. ф.
Съ доставкой на домъ	5½ к. ф. 2 р. п.

Примѣчаніе: Продажа керосина въ розницу должна быть производима обязательно по вѣсу.

Мазутъ безъ доставки	64 к. п.
Доставка отъ 2-хъ до 6 к. п.	
Нефть:	
Сырая безъ доставки	62 к. п.
Доставка отъ 2-хъ до 6 к. п.	
Сураханск. бѣлая безъ доставки	1 р. 50 к. п.
Сураханск. черн. безъ доставки	90 к. п.
Бензинъ:	
Оптовая цѣна, безъ доставки:	
1 сортъ (уд. вѣсъ 716-720)	6 р. 50 к. п.
2 » (уд. вѣсъ 735)	4 р. 50 к. п.
3 » (уд. вѣсъ 750)	3 р. 30 к. п.
Розничная продажа:	
1 сортъ	по — р. 18 к. ф.
2 »	по — р. 12 к. ф.
3 »	по — р. 9 к. ф.
Цилиндровое масло:	
Шибаева 1-й сортъ	до 6 р. п.
Шибаева 2-й сортъ	до 5 р. 50 к. п.
Машинное масло:	
очищенное	3 р. — к. п.
неочищенное	2 р. 70 к. п.

Въ случаяхъ несоблюденія торговцами настоящей таксы съ жалобами и за содѣйствіемъ надо обращаться къ чинамъ общей полиціи или къ дежурнымъ агентамъ городской торгово-хозяйственной полиціи, а также къ членамъ продовольственной комиссіи даннаго района или въ управу (4-е отдѣленіе).

Адреса конторъ торгово-хозяйственныхъ смотрителей:

1 уч. Верійская площадь, гор. домъ.

2—3 уч. Солдатскій базаръ, уг. Графской (Телеф. 10-07).

4—5 уч. Татарскій майданъ.

6—7 уч. Авлабаръ, Кахетинская пл., д. Нунупарова.

8—9 уч. Елисаветинская, № 10, домъ Арутюнова.

10, 11 и 12 уч. Черкезовская, № 87, Асріева.

Членъ тифлисской городской управы **М. Джабаръ.**

СПИСОКЪ УБИТЫМЪ, РАНЕНЫМЪ И ПРОПАВШИМЪ БЕЗЪ ВѢСТИ ВОИНСКИМЪ ЧИНАМЪ ВЪ ДѢЙСТВУЮЩИХЪ ПРОТИВЪ НЕПРІЯТЕЛЯ АРМІЯХЪ.

(Свѣдѣніе составлено по 18-е октября включительно).

УБИТЫ:

Поручикъ **Арванитаки** Михаилъ Александровичъ, прапорщикъ **Афанасьевъ** Анатолій Ивановичъ, прапорщикъ **Васильевъ,** прапорщикъ **Виноградовъ** Сергѣй Николаевичъ, прапорщикъ **Гамазищинъ** Александръ Григорьевичъ, подпоручикъ **Гриммъ** Алексѣй Федоровичъ, прапорщикъ **Кокоринъ** Алексѣй Федоровичъ, прапорщикъ **Коломійцевъ** Андрей Ивановичъ, прапорщикъ **Крыловъ** Леонидъ Николаевичъ, прапорщикъ **Лунайдинъ** Григорій Степановичъ, прапорщикъ **Митинъ** Павелъ Петровичъ, прапорщикъ **Мужичковъ** Иванъ Архиповичъ, прапорщикъ **Терехинъ** Павелъ Андреевичъ, прапорщикъ **Чичирко** Михаилъ Никитичъ, прапорщикъ **Яковлевъ** Никифоръ Никитичъ.

УМЕРЛИ ОТЪ РАНЪ:

Прапорщикъ **Антоновъ** Николай Петровичъ, подполковникъ **Бучинскій** Николай Павловичъ, подполковникъ **Володкинъ** Александръ Афанасьевичъ, капитанъ **Гинкуловъ** Петръ Гавриловичъ, подпоручикъ **Голензовскій** Викторъ Федоровичъ, подпоручикъ **Доршпрунгъ-Целица** Сергѣй Ивановичъ, поручикъ **Запорожскій** Дмитрій Ермолаевичъ, прапорщикъ **Кулагинъ** Алексѣй Герасимовичъ, полковникъ **Нацваловъ** Давидъ Малахіевичъ, прапорщикъ **Потаповичъ** Владиславъ Германовичъ, прапорщикъ **Таубертъ** Владиміръ Алексѣевичъ.

РАНЕНЫ:

Прапорщикъ **Андрюшкевичъ** Николай Петровичъ, прапорщикъ **Атоманскій** Іосифъ Антоновичъ, прапорщикъ **Борзинъ** Владиміръ Іосифовичъ, прапорщикъ **Бѣда** Евгеній Николаевичъ, прапорщикъ **Богдановъ** Владиміръ Николаевичъ, прапорщикъ **Босиловъ** Анатолій Александровичъ, прапорщикъ **Боскановъ** Николай Васильевичъ, прапорщикъ **Бояджи** Степанъ Григорьевичъ, прапорщикъ **Вержхонъ** Иванъ Степановичъ, прапорщикъ **Викторовъ** Левъ Васильевичъ, прапорщикъ **Гришаевъ** (остался въ строю) Федоръ Евгеньевичъ, прапорщикъ **фонъ-Грюнвальдъ** Вольфгангъ, прапорщикъ **Дутиковъ** Николай Федоровичъ, прапорщикъ **Дутовъ** Константинъ Андреевичъ, прапорщикъ **Елшаковъ** (остался въ строю) Николай Николаевичъ, прапорщикъ **Ивановъ** Петръ Александровичъ, прапорщикъ **Иваттинъ** Михаилъ Степановичъ, прапорщикъ **Карповъ** Всеволодъ Ивановичъ, прапорщикъ **Кирпиковъ** (остался въ строю) Николай Николаевичъ, прапорщикъ **Когтевъ** Павелъ Федоровичъ, прапорщикъ **Козыревъ** Иванъ Александровичъ, прапорщикъ **Кочетковскій** Эдуардъ Іосифовичъ, прапорщикъ **Крамарь** Григорій Яковлевичъ, прапорщикъ **Крестилковъ** Константинъ Ивановичъ, прапорщикъ **Люковъ** Семенъ Михайловичъ, прапорщикъ **Марковъ** Михаилъ Петровичъ, прапорщикъ **Макофинъ** Константинъ Алексѣевичъ, прапорщикъ **Микеладзе** Шалва Соломоновичъ, прапорщикъ **Михневичъ** (остался въ строю) Анатолій Карловичъ, прапорщикъ **Мосолко** Александръ Филипповичъ, прапорщикъ **Мутовкинъ** Константинъ Ивановичъ, прапорщикъ **Нефедовъ** Александръ Федоровичъ, прапорщикъ **Полетылло** Владиславъ Ивановичъ, прапорщикъ **Пократьевъ** Леонидъ Григорьевичъ, прапорщикъ **Саврасовъ** Константинъ Сергѣевичъ, капитанъ **Сорокинъ** Николай Григорьевичъ, прапорщикъ **Теръ-Симеонянцъ** Вартанъ Георгіевичъ, прапорщикъ **Тржалинъ** Аркадій Андреевичъ, прапорщикъ **Ульдановичъ** Иванъ Владиславовичъ, прапорщикъ **Харченко** Иванъ Николаевичъ, прапорщикъ **Шахуринъ** Николай Петровичъ, прапорщикъ **Щербатенко** Сергѣй Григорьевичъ, коллежскій регистраторъ **Смолинъ** Михаилъ Владиміровичъ.

КОНТУЖЕНЫ:

Прапорщикъ **Багатуровъ** Артемій Николаевичъ, прапорщикъ **Бродниковъ** Дмитрій Дмитріевичъ, прапорщикъ **Весниновъ** Сергѣй, прапорщикъ **Гансонъ** Гавріилъ Александровичъ, штабсъ-капитанъ **Даніельбековъ** Саша-Бекъ-Нерсъ-Бекъ, прапорщикъ **Жеребинъ** Александръ Павловичъ, прапорщикъ **Ивановъ** (остался въ строю) Дмитрій Ивановичъ, прапорщикъ **Кубаревъ** (остался въ строю) Михаилъ Васильевичъ прапорщикъ **Ляжовъ** (остался въ строю) Иванъ Тимофеевичъ, подпоручикъ **Мазманянцъ** (остался въ строю) Оганесъ Тиграновичъ, прапорщикъ **Матюхинъ** Николай Андреевичъ, прапорщикъ **Михайловскій** Михаилъ Константиновичъ, прапорщикъ **Николаевскій** Николай Алексѣевичъ, прапорщикъ **Петровскій-Ильенко** (ост

ОТДѢЛЪ НЕОФИЦІАЛЬНЫЙ

ТЕЛЕГРАММЫ.

(Черезъ Петроградское Телеграфное Агентство).

По Россіи.

ПЕТРОГРАДЪ, 4-го ноября. Государыня Императрица Марія Ѳеодоровна возвратилась въ Петроградъ и прослѣдовала въ Аничковъ дворецъ.

ПЕТРОГРАДЪ, 3-го ноября. Государь Императоръ назначилъ Кривошеина почетнымъ предсѣдателемъ кустарнаго комитета, состоящаго подъ покровительствомъ Государыни Императрицы Александры Ѳеодоровны.

Въ совѣтѣ министровъ.

ПЕТРОГРАДЪ, 3-го ноября. Совѣтъ министровъ одобрилъ слѣдующія представленія: министра иностранныхъ дѣлъ—объ отпускѣ учрежденному въ Парижѣ русско-французскому комитету помощи нашимъ военнопленнымъ въ Германіи ежемѣсячнаго пособія въ 100,000 франковъ; предсѣдателя чрезвычайной слѣдственной комиссіи—о распространеніи дѣятельности этой комиссіи на обслѣдованіе случаевъ нарушенія законовъ и обычаевъ войны турецкими и болгарскими войсками; министерства финансовъ—о предоставленіи министру финансовъ права совершенія кредитной операціи на сумму до 1 милліарда (?) рублей для дальнѣйшаго подкрѣпленія средствъ государственнаго казначейства на военныя надобности, о закрытіи съ конца текущаго года промышленныхъ предпріятій, принадлежащихъ непріятельскимъ подданнымъ, равно образованныхъ ими товариществъ и обществъ, за исключеніемъ предпріятій, обслуживающихъ нужды государственной обороны, которыя подлежали бы секвестру, объ установленіи правительственнаго надзора въ лицѣ правительственныхъ инспекторовъ, подчиненныхъ министерству торговли, за дѣятельностью торгово-промышленныхъ предпріятій непріятельскихъ подданныхъ, для устраненія выявившихся на практикѣ дефектовъ, изданныхъ ранѣе по этому вопросу законоположеній, о предоставленіи кассѣ городского и земскаго кредита на время войны выпуска облигацій для выдачи краткосрочныхъ ссудъ городамъ и земствамъ; министра торговли и промышленности—объ учрежденіи акціонернаго общества для содѣйствія развитію русскихъ лечебныхъ мѣстъ, о предоставленіи предсѣдателю особаго совѣщанія по топливу полномочія объявлять продажу минеральнаго топлива исключительнымъ правомъ казны, объ учрежденіи комитета по дѣламъ льняной и джутовой промышленности; главнаго управленія земледѣлія—о порядкѣ завѣдыванія секвестрованными предпріятіями и имуществами, находящимися въ вѣдѣніи главнаго управленія и использованія ихъ преимущественно для нуждъ обороны, а въ случаѣ возможности этого съ пріостановленіемъ ихъ дѣятельности и съ правомъ передачи означенныхъ предпріятій въ управленіе частныхъ лицъ, общественныхъ и частныхъ предпріятій и объ установленіи особыхъ правилъ для использованія казенныхъ земель въ предѣлахъ береговой полосы Каспійскаго моря.

Трудовики о бюджетѣ.

ПЕТРОГРАДЪ. «Новое Время» сообщаетъ: Трудовая группа постановила отнестись самымъ внимательнымъ образомъ къ разсмотрѣнію бюджета и всѣми мѣрами бороться противъ спѣшнаго проведенія бюджета, которое, по мнѣнію трудовиковъ, превращается въ чисто механическое голосованіе (Спец. корр.).

Высшая школа.

ПЕТРОГРАДЪ. «Рѣчь» передаетъ: Министерствомъ народнаго просвѣщенія вновь поставленъ вопросъ объ учрежденіи при петроградскомъ университетѣ медицинскаго факультета или самостоятельнаго медицинскаго института (Спец. корр.).

Еврейскій вопросъ.

ПЕТРОГРАДЪ. «Биржевымъ Вѣдомостямъ» передаютъ: Министерствомъ финансовъ разослано всѣмъ казеннымъ палатамъ разъясненіе о правѣ евреевъ заниматься торговлей въ мѣстностяхъ, открытыхъ нынѣ для ихъ проживанія (Спец. корр.).

ПЕТРОГРАДЪ, 4-го ноября. Сегодня въ церкви Таврическаго дворца была отслужена панихида по погибшемъ на театрѣ военныхъ дѣйствій членѣ Государственной Думы Звегинцевѣ. На панихидѣ присутствовали члены Государственной Думы во главѣ съ предсѣдателемъ Родзянко, члены Государственнаго Совѣта, управляющій министерствомъ внутреннихъ дѣлъ Хвостовъ и товарищъ его Волконскій.

За-границей.

Въ Англіи.

ЛОНДОНЪ, 3-го ноября. Печать вполнѣ доброжелательно обсуждаетъ заявленіе, сдѣланное Черчилленъ въ палатѣ общинъ, и его смѣлое рѣшеніе подать въ отставку. Черчилль поступаетъ въ дѣйствующую армію въ чинѣ майора и отправляется на фронтъ.

ЛОНДОНЪ, 3-го ноября. Отвѣтъ лорда Фишера въ палатѣ лордовъ на заявленіе, сдѣланное Черчилленъ въ палатѣ общинъ, считается всѣми партіями соотвѣтствующимъ положенію офицера, принужденнаго отложить болѣе подробныя объясненія до момента, когда событія позволятъ публичное обсужденіе подробностей.

Во Франціи.

ПАРИЖЪ, 3-го ноября. Сенатъ принялъ единогласно законопроектъ о займѣ. Министръ финансовъ Рибо, встрѣченный въ сенатѣ аплодисментами, назвалъ этотъ заемъ «заемомъ побѣды» и заявилъ, что вѣра страны въ побѣду нынѣ столь же непоколебима, какъ въ день открытія военныхъ дѣйствій, съ той разницей, что она въ настоящее время болѣе обоснована.

ПАРИЖЪ, 3-го ноября. Англійскіе министры Асквитъ, Грей, Ллойдъ Джорджъ и Бальфуръ прибыли сегодня ночью въ Парижъ.

ПАРИЖЪ, 3-го ноября. Въ офиціозѣ опубликованы законъ о выпускѣ 5% ренты и декреты, устанавливающіе условія выпуска. Курсъ устанавливается въ 88 франковъ. Подписка открывается 12-го ноября и будетъ прекращена не позже 2-го декабря.

Война.

Русско-австро-германскій фронтъ.

ПЕТРОГРАДЪ, 4-го ноября. Офиціально. Отъ штаба Верховнаго Главнокомандующаго.

Западный фронтъ. На фронтѣ рижскаго района только артиллерійская перестрѣлка.

На Двинѣ, въ районѣ Фридрихштадта и на фронтѣ якобштадтскаго района,—тихо.

Ниже Двинска партіи противника пытались въ нѣсколькихъ мѣстахъ на лодкахъ переправиться черезъ Двину, но были отогнаны обратно.

Западнѣе Двинска, въ районѣ озера Свентенъ, германцы были вынуждены бросить часть своихъ окоповъ и отойти назадъ. Въ оставленныхъ окопахъ найдены брошенныя винтовки, снаряженіе и много патроновъ.

Летавшій въ двинскомъ районѣ въ ночь на 3-е ноября «цеппелинъ» сбрасывалъ бомбы, при чемъ часть изъ нихъ упала въ германскіе окопы, причинивъ большія потери и вызвавъ панику среди германцевъ.

На фронтѣ между двинскимъ райономъ и рѣкой Припятью—тихо. На лѣвомъ берегу Стыри, въ районѣ желѣзнодорожной станціи Чарторійскъ, бои продолжаются. Подъ гор. Чарторійскомъ противникъ ведетъ упорныя атаки. Наша артиллерія неоднократно разсѣивала противника при приближеніи его къ рѣкѣ.

На остальномъ фронтѣ южнѣе и на галиційскомъ театрѣ ружейный и артиллерійскій огонь.

Обзоръ «Рѣчи».

ПЕТРОГРАДЪ. «Рѣчь» пишетъ: Первоначально главная ударная сила непріятеля была направлена на фронтъ Чарторійскъ—Колки, нынѣ же центръ тяжести перенесенъ на сѣверный участокъ этого фронта. Противникъ вынужденъ держаться на линіи желѣзныхъ дорогъ, чтобы провезти тяжелую артиллерію; съ этой цѣлью непріятель особенно развиваетъ усилія въ районахъ селеній Цмины и Хряскъ, стремясь одновременно овладѣть переправой черезъ Стырь. Въ операціяхъ противника наблюдается тенденція вынужденной одновременной борьбы на нѣсколькихъ фронтахъ. Вводя въ дѣйствіе многочисленную тяжелую артиллерію, противникъ связываетъ себя и становится менѣе подвижнымъ (Спец. корр.).

ПЕТРОГРАДЪ. 4-го ноября. Пожалованы орденами: Св. Георгія 3-й степени командиръ 4-го армейскаго корпуса генералъ-отъ-артиллеріи Аліевъ и Св. Владиміра 2-й степени съ мечами командиръ лейбъ-гвардіи Волынскаго полка генералъ-майоръ Кушакевичъ.

Французскій фронтъ.

ПАРИЖЪ, 3-го ноября. Дневное офиціальное сообщеніе. Со времени выпуска предыдущаго сообщенія на фронтѣ не произошло ничего новаго.

ПАРИЖЪ, 3-го ноября. Вечернее сообщеніе. День былъ отмѣченъ только артиллерійскими боями, имѣвшими особенно интенсивный характеръ въ Шампани въ Аргоннахъ, Вокрѣ и апремонскомъ лѣсу и въ Эльзасѣ въ районѣ Амертвиллеръ.

ГАВРЪ, 3-го ноября. Бельгійское сообщеніе. Ночь на 3-е ноября была болѣе спокойной. Сегодня непріятель подвергъ довольно ожесточенной бомбардировкѣ наши выдвинутыя впередъ позиціи, а также многочисленные пункты нашего фронта къ сѣверу отъ Дикскюде. Нѣсколько снарядовъ попали на наши линіи, расположенныя къ югу отъ этого пункта, а также въ Сенъ-Жакъ-капелле и Уде-капелле. Наша артиллерія энергично отвѣчала на огонь германскихъ батарей, обстрѣляла непріятельскія траншеи и въ нѣсколькихъ пунктахъ фронта разсѣяла непріятельскихъ рабочихъ.

ПАРИЖЪ, 3-го ноября. Русскій солдатъ Мрачковскій, поступившій во французскую армію во время войны, получилъ военную медаль за выдающуюся храбрость при атакѣ одной деревни, гдѣ, благодаря его доблести, взято много плѣнныхъ.

На Балканахъ.

ПАРИЖЪ, 3-го ноября. Балканская экспедиція. Болгары возобновляли ожесточенныя атаки противъ нашего фронта на лѣвомъ берегу Црны весь день 1-го ноября, но были повсюду отражены съ весьма большими для нихъ потерями. На всемъ протяженіи фронта лѣваго берега Вардара господствуетъ спокойствіе. Высадка англо-французовъ продолжается безъ инцидентовъ.

ПЕТРОГРАДЪ. «Рѣчь» сообщаетъ: Сербской миссіей получена телеграмма отъ Папича о соединеніи сербскихъ и французскихъ войскъ у Прилѣпа. Сербами отброшена часть болгарской арміи въ районѣ Ниша (Спец. корр.).

АѲИНЫ, 3-го ноября. Газеты сообщаютъ, что два союзныхъ судна произвели десантъ въ Аргоссѣ на Пелопонесѣ и уничтожили 150 ящиковъ съ нефтью, ибо подозрѣвали, что они предназначались для германскихъ подводныхъ лодокъ.

ПЕТРОГРАДЪ. «Новое Время» сообщаетъ: Сербской миссіей получено сообщеніе о побѣдѣ надъ болгарами у Тетова и занятіи этого стратегическаго пункта, имѣющаго весьма серьезное значеніе (Спец. корр.).

Въ Греціи.

АѲИНЫ, 3-го ноября. Афинскій муниципальный совѣтъ единогласно постановилъ въ полномъ составѣ привѣтствовать на вокзалѣ прибывающаго сегодня французскаго посланника Деши-Кошена, извѣстнаго своимъ филэллинизмомъ. Мэръ города поднесетъ Кошену дипломъ объ избраніи его почетнымъ гражданиномъ Афинъ.

Въ Румыніи.

БУХАРЕСТЪ, 3-го ноября. 12 русскихъ, высланныхъ изъ Болгаріи, въ томъ числѣ корреспондентъ «Биржевыхъ Вѣдомостей» Волковъ и управляющій библіотекой Суворина, изъ Софіи прибыли въ Бухарестъ. Послѣ разрыва дипломатическихъ сношеній они были арестованы и интернированы въ русскомъ монастырѣ на Шипкѣ, находящемся съ согласія болгарскаго правительства подъ охраной русскихъ монаховъ. Семьи высланныхъ остались въ Софіи. Какъ только эти лица выѣхали изъ Софіи, гдѣ господствуетъ режимъ террора, препятствующій проявленію народныхъ чувствъ, они имѣли возможность наблюдать при проѣздѣ черезъ Болгарію проявленія симпатіи со стороны населенія. Женщины плакали и проклинали войну.

Война съ Турціей.

ПЕТРОГРАДЪ, 4-го ноября. Офиціально. Кавказскій фронтъ. Безъ перемѣнъ.

ПЕТРОГРАДЪ. «Биржевымъ Вѣдомостямъ» сообщаютъ: Получены свѣдѣнія, что за истекшую недѣлю англійскія подводныя лодки совершили рядъ операцій въ константинопольскомъ порту и потопили нѣсколько баржъ (Спец. корр.).

ПЕТРОГРАДЪ. «Новому Времени» сообщаютъ изъ Лондона: Въ Малой Азіи происходятъ военныя приготовленія къ новой экспедиціи германо-турокъ въ Египетъ; прибыли большія партіи германскихъ офицеровъ и инженеровъ (Спец. корр.).

ПЕТРОГРАДЪ. «Рѣчи» передаютъ: Между Турціей и Абиссиніей происходятъ таинственные переговоры; турки прилагаютъ всѣ усилія, чтобы склонить Абиссинію къ враждебнымъ дѣйствіямъ противъ англичанъ въ Суданѣ, одновременно съ началомъ турецкаго наступленія на Египетъ (Спец. корр.).

Позиція Персіи

ЛОНДОНЪ, 3-го ноября. Палата общинъ. На вопросъ Понсонби, можетъ ли министерство иностранныхъ дѣлъ сообщить свѣдѣнія о критическомъ положеніи въ Персіи, помощникъ статсъ-секретаря Робертъ Сесилъ отвѣтилъ: «Какъ видно изъ газетъ, различныя оскорбленія нанесены недавно членамъ англійскаго консульскаго корпуса въ Персіи. Въ виду происшедшаго, а также присутствія германскихъ и австрійскихъ офицеровъ въ Персіи, правительство испытывало нѣкоторыя опасенія въ безопасности британской и союзныхъ миссій и подданныхъ въ Тегеранѣ. Въ силу этого извѣстное число русскихъ войскъ было направлено къ столицѣ въ качествѣ единственнаго средства для оказанія защиты означеннымъ лицамъ и учрежденіямъ. Персидскому правительству было сообщено о миролюбивыхъ намѣреніяхъ этихъ войскъ, единственной цѣлью которыхъ является защита иностранныхъ колоній. Единственнымъ желаніемъ британскаго правительства является поддержаніе дружественныхъ отношеній съ персидскимъ правительствомъ при условіи, что послѣднее сдѣлаетъ дѣйствительныя усилія для воспрепятствованія покушенію нашихъ непріятелей на должностныхъ лицъ Великобританіи и ея союзниковъ. Необходимо напомнить, что вся тревога вызвана присутствіемъ въ Персіи австро-германскихъ офицеровъ и агентовъ».

Итальянскій фронтъ.

РИМЪ, 3-го ноября. Сообщеніе главной квартиры. Въ долинѣ Адидже утромъ, 1-го ноября, наши войска расширили занятое ими пространство на горномъ крякѣ, спускающемся отъ Цуньяторты въ направленіи на Роверето, на лѣвомъ берегу горнаго потока Лено-ди-Валлерса. Непріятель тотчасъ же открылъ ожесточенный артиллерійскій огонь съ батарей, расположенныхъ на Монте-Гало, затѣмъ бросилъ въ атаку свою пѣхоту, но былъ отраженъ. Въ долинѣ Падола отряды непріятеля, пытавшіеся приблизиться къ нашимъ позиціямъ, были отражены, при чемъ нами взяты плѣнные. Въ долинѣ Фелла одинъ изъ нашихъ отрядовъ, встрѣтивъ около Лузоры непріятельскія войска, атаковалъ ихъ и разсѣялъ. Непріятель, обратившись въ бѣгство, побросалъ ружья, военное снаряженіе. На Карсо вчера происходила упорная артиллерійская дуэль; непріятельская артиллерія въ теченіе цѣлаго дня обстрѣливала позиціи, занятыя недавно нашими войсками, но ей не удалось помѣшать подходу подкрѣпленія. Въ зонѣ Санъ-Микеле непріятель пытался дважды произвести большими силами ожесточенныя атаки противъ нашихъ линій, но былъ оба раза останавливаемъ быстрымъ и мѣткимъ огнемъ нашей артиллеріи и вынужденъ въ концѣ концовъ отступить съ крупными потерями.

Война на морѣ

ВАШИНГТОНЪ, 4-го ноября. Вашингтонское правительство, стремящееся получить всѣ свѣдѣнія о потопленіи «Анконы», поручило американскимъ консуламъ допросить оставшихся въ живыхъ, въ особенности американцевъ. Посолъ Соединенныхъ Штатовъ въ Вѣнѣ, не довольствуясь сообщеніемъ морского министра, затребовалъ болѣе подробныя свѣдѣнія отъ австрійскаго правительства.

ТОКІО, 3-го ноября. Французскимъ миноносцемъ задержанъ японскій пароходъ «Ирамура», шедшій изъ Шанхая съ оружіемъ и военными припасами въ Индію. На пароходѣ арестованъ бывшій германскій консулъ въ Мукденѣ Гейнце.

Хроника войны.

Воздушная лига во Франціи.

Французскія газеты сообщаютъ, что въ Парижѣ образовалась «воздушная лига». Цѣль ея объединить всѣ силы для достиженія превосходства Франціи въ воздухѣ. Нѣмцы ведутъ борьбу противъ заводовъ. Французскіе авіаторы будутъ бороться тѣмъ же оружіемъ—системой нападеній. Если французы отправятъ 5,000 авіаторовъ противъ германскихъ заводовъ и германскихъ авіаторовъ, то возможно достигнуть уничтоженія непріятельской воздушной силы и обезпеченія тайны передвиженія французскихъ войскъ. Въ составѣ учредителей лиги значатся Луи Барту, Барресъ, Анри Беренжеръ, Капосъ, Клемансо, графъ Клермонъ-Тонерръ, Энберъ, Думеръ, Гэнлеве, герцогъ де-Рогатъ и другъ.

Нѣмцы о насъ.

Газета «Frankfurter Zeitung», отъ 31-го октября, характеризуетъ положеніе на русскомъ фронтѣ слѣдующимъ образомъ: «Вся линія рѣки Двины до Двинска занята русскими, которые оказываютъ отчаянное сопротивленіе въ районѣ западнѣе Двинска. Бои близъ Иллукста и къ югу отъ желѣзной дороги до оз. Свентенъ ведутся съ перемѣннымъ успѣхомъ. Постоянно повторяются ожесточенныя атаки русскихъ, съ несомнѣннымъ искусствомъ и невиданной до сихъ поръ энергіей. На фронтѣ Рафаловка—Комарово русскимъ войскамъ удалось соорудить предмостныя укрѣпленія на Стыри. Выбить ихъ изъ этихъ укрѣпленій крайне затруднительно, тѣмъ болѣе, что въ этомъ районѣ сосредоточены значительныя силы русскихъ. Предстоящая нынѣ фельдмаршалу Гинденбургу задача чрезвычайно трудна, такъ какъ приходится защищаться на громадномъ фронтѣ отъ отчаянныхъ атакъ превосходныхъ силъ противника и, кромѣ того, преслѣдовать извѣстныя оперативныя цѣли. Заботясь о безопасности всего фронта, здѣсь нельзя пускаться ни на какія авантюры. Однако, стратегическій геній Гинденбурга позволяетъ германцамъ не безпокоиться о будущемъ».

Бои подъ Ригой.

Корреспондентъ «Утра Россіи» пишетъ: 25-го октября, около 5 ч. утра, городъ и окрестности вдругъ задрожали отъ мощныхъ залповъ тяжелыхъ батарей. Около 7½ час. утра отдѣльные выстрѣлы уже исчезли въ общемъ залпѣ—орудія, многіе десятки сразу, стрѣляли залпами. Ураганный огонь продолжался до 9 час. утра. А потомъ уже за городомъ, у Игановскихъ воротъ, ясно и отчетливо слышны были ружейная стрѣльба и трескъ пулеметовъ. По улицамъ города вскорѣ потянулись повозки съ ранеными, начали прибывать плѣнные. Шелъ жаркій бой у Кекау.

Къ вечеру въ городѣ уже стала извѣстна отрадная вѣсть, что наши наступаютъ, что цѣпрзанъ германскій фронтъ за Кекау.

Приказъ о наступленіи былъ изданъ 24-го октября вечеромъ, а къ утру 25-го октября наша артиллерія, многіе десятки орудій, на краткомъ фронтѣ открыла ураганный огонь по непріятельскимъ укрѣпленіямъ. Послѣ пятичасовой бомбардировки наши полки начали наступленіе. Къ 5 час. пополудни за Кекау уже были заняты три ряда германскихъ укрѣпленій, вскорѣ палъ и четвертый, послѣдній рядъ германскихъ траншей.

По словамъ участниковъ боя, въ германскихъ линіяхъ происходило что-то невѣроятное. Нашими снарядами сметались съ лица земли германскія проволочныя загражденія, засыпались траншеи, на воздухъ летѣли куски земли вмѣстѣ съ кусками человѣческихъ тѣлъ. Въ ста шагахъ отъ германскихъ траншей слышны были нечеловѣческіе вопли съ германскаго расположенія. Нашъ ураганный огонь и спѣшное наступленіе за Кекау было для непріятеля столь неожиданнымъ, что онъ началъ отвѣчать нервно и безпорядочно.

Жаркій бой за Кекау продолжался вчера до поздняго вечера. Чтобы спасти положеніе за Кекау, германцы повели сильное контръ-наступленіе на линіи Бабитъ—Олай. До поздняго вечера крайне кровопролитный бой продолжался на одномъ и томъ же мѣстѣ, безъ замѣтнаго перевѣса на той или другой сторонѣ. Особенно энергичнымъ непріятель старался быть въ районѣ Олая. Здѣсь, видимо, шоссе изъ Митавы давало ему возможность подвезти подкрѣпленія, между тѣмъ какъ другія дороги для сообщенія стали негодными.

Прибывшіе изъ района Олая разсказываютъ, что вечеромъ 25-го октября Митава была въ огнѣ. Огонь возникъ въ нѣсколькихъ мѣстахъ города и слышались взрывы. Предполагаютъ, что вслѣдствіе нашего наступленія на всемъ рижскомъ фронтѣ и прорыва непріятельской линіи за Кекау германцы приступили къ эвакуаціи Митавы и разрушенію построекъ, пригодныхъ для военныхъ цѣлей.

Доставлены въ Ригу двѣ партіи плѣнныхъ германцевъ, сдавшихся въ плѣнъ добровольно. 24 плѣнныхъ на прошлой недѣлѣ явились въ наше расположеніе на фронтѣ Олай—Шлокъ и просили взять ихъ въ плѣнъ, мотивируя свой поступокъ отчаяннымъ положеніемъ германцевъ. Уже долгое время у германцевъ нѣтъ подвоза. Солдаты голодаютъ и, одѣтые еще въ лѣтнее платье, страдаютъ отъ холода. По словамъ плѣнныхъ, за-днями Гинденбургомъ былъ полученъ приказъ кайзера—занять Ригу и Двинскъ до 11-го ноября, послѣ чего начнутся мирные переговоры. Гинденбургъ потребовалъ подкрѣпленій, но въ этомъ ему было отказано, за неимѣніемъ резервовъ. По словамъ плѣнныхъ, Гинденбургъ послѣ этого подалъ прошеніе объ отставкѣ, однако, подготовленія для общаго наступленія на Ригу продолжались. Наше наступленіе въ рижскомъ районѣ опередило непріятеля. Установка германскихъ гигантскихъ орудій за фронтомъ Кекау—Олай не была закончена, и если то-время германцы не получатъ солидныхъ подкрѣпленій, положеніе ихъ можетъ стать критическимъ.

Военная статистика.

«Echo de Paris» считаетъ, что 10 проц. всего населенія можетъ быть мобилизовано. Такимъ образомъ четверное согласіе имѣетъ въ своемъ распоряженіи 22.900,000 солдатъ, а центральныя державы вмѣстѣ съ Турціей и Болгаріей 13.900,000 солдатъ. Изъ рядовъ арміи Германіи, Австріи и Турціи выбыло 5.200,000 солдатъ, у союзниковъ около 5.000,000 солдатъ.

Итакъ, четверное согласіе располагаетъ 17.900,000 солдатъ, изъ которыхъ 7.900,000 мобилизованы и 10 милліоновъ находятся въ резервѣ. Центральныя же державы вмѣстѣ съ Турціей имѣютъ 8.500,000 солдатъ, изъ которыхъ мобилизованы 6.000,000 и 2½ милліона находятся въ резервѣ. Четверное согласіе можетъ, такимъ образомъ, выставить еще 10.000,000 солдатъ. Эта новая армія обезпечитъ побѣду согласію. Необходимо только заготовить достаточное количество боевыхъ припасовъ и оружія.

Г. д'Аннунціо въ роли бомбометателя.

Габріэль д. Аннунціо подѣлился въ бесѣдѣ съ римскимъ корреспондентомъ «Temps», Жаномъ Карреромъ, своими впечатлѣніями, вынесенными изъ совершеннаго имъ 7-го августа полета надъ Триестомъ.

«Истинное волненіе я испыталъ лишь на обратномъ пути, — сказалъ д'Аннунціо.— Мы взяли съ собой восемь бомбъ, намѣреваясь сбросить ихъ въ военныя суда и въ укрѣпленія, окружающія Триестъ. Первыя семь бомбъ сброшены были вполнѣ успѣшно и по назначенію. Но, когда очередь дошла до восьмой, механизмъ по какой-то до сихъ поръ непонятной мнѣ причинѣ застопорился, бомба застряла, наполовину выдвинувшись наружу, и никакія наши усилія не могли заставить ее пройти. Но она въ любой моментъ могла сама выпасть изъ аппарата.

Положеніе было чрезвычайно критическое. Австрійскіе гидропланы пустились за нами въ отчаянную погоню и намъ пора было возвратиться въ Венецію. При всякомъ рѣзкомъ толчкѣ бомба могла взорваться и насъ уничтожить. Вскорѣ положеніе стало, однако, еще болѣе критическимъ. Мы приближались полнымъ ходомъ къ Венеціи, и намъ стала угрожать двойная опасность: или бомба взорвется въ моментъ, когда гидропланъ ударится объ поверхность воды, неся съ собой смерть и разрушеніе для меня съ товарищемъ и для аппарата, или же она сорвется, когда мы будемъ пролетать надъ крышами венеціанскихъ домовъ.

Мысль объ этомъ терзала меня неописуемо. Вообразите себѣ меня, влюбленнаго въ Венецію, ея восторженнаго пѣвца, ея якобы защитника, вообразите, говорю, меня въ положеніи человѣка, виновнаго въ разрушеніи хотя бы одного единственнаго ея дома или въ убійствѣ хотя бы одного изъ ея дѣтей! Признаюсь, что никогда въ жизни я не испытывалъ подобнаго ужаса. Продолжая лѣвой рукой безъ перерыва накачивать керосинъ, я правой рукой, запущенной такъ далеко, какъ только это было возможно, съ удесятеренной отчаяніемъ силой придерживалъ бомбометательный аппаратъ.

Наконецъ, мы миновали Лидо и дома Венеціи и, благодаря безупречной работѣ пилота, плавно спустились на гладкую поверхность защищеннаго отъ вѣтра дока. Все было спасено! Но что за минуты я пережилъ! Венеціане, пожелавшіе устроить мнѣ овацію, обратили вниманіе на то, что я былъ очень блѣденъ. Я думаю! Они сдѣлали подозрѣнія, какъ близокъ я былъ отъ невольной бомбардировки Венеціи!»

Обзоръ войны.

Въ рижскомъ районѣ мы оттѣснили войска генерала Лауенштейна и закрѣпили за собой мѣстность въ районахъ Кемперна и Олай, на окраинѣ Олайскаго плато, т. е. закрѣпили за нами выходы изъ лѣсисто-болотистыхъ пространствъ. Эти пространства сильно затруднили свободу нашего маневрированія, и теперь у насъ развязаны руки для будущихъ операцій. За отчетный день въ этомъ районѣ значительныхъ столкновеній не происходило, а только артиллерія противниковъ состязалась между собой. На Двинѣ въ районѣ Якобштадта и на фронтѣ Фридрихштадта не было даже и такой артиллерійской перестрѣлки. Въ двинскомъ укрѣпленномъ районѣ боевыя дѣйствія продолжаются, хотя и безъ особаго оживленія. Такъ, ниже Двинска развѣдывательныя партіи противника въ нѣсколькихъ мѣстахъ испытывали бдительность нашихъ войскъ и пытались на лодкахъ перебраться черезъ рѣку. Но, конечно, онѣ были своевременно замѣчены и легко отогнаны назадъ, доказавъ лишній разъ неусыпную бдительность, которой отличаются наши войска. Западнѣе Двинска, вблизи оз. Свентенъ, въ районѣ котораго наши дѣйствія вызываютъ самое сильное безпокойство у нѣмцевъ, мы продолжаемъ свой натискъ и нечаянными нападеніемъ овладѣли частью германскихъ окоповъ. Нашъ ударъ былъ настолько для нихъ неожиданнымъ, что въ оставленныхъ окопахъ нами было найдено масса винтовокъ, снаряженія и патроновъ. Въ ночь на 3-е ноября нѣмцы захотѣли возобновить на довольно продолжительное время замолкнувшую дѣятельность своихъ «цеппелиновъ», но попытка вышла очень неудачной. Въ виду трудности оріентировки темной ночью и на значительной высотѣ, «свой своя не познаша», и германскіе авіаторы, летавшіе въ двинскомъ районѣ на «цеппелинѣ», принялись очень усердно бомбардировать свои же окопы. Противъ обыкновенія бомбардировка эта оказалась очень удачной и причинила германскимъ войскамъ немало бѣдъ, такъ какъ среди нихъ поднялась изрядная паника. На фронтѣ отъ Двинска до Припяти попрежнему тихо. По свѣдѣніямъ «Times'а», перевозка германскихъ войскъ и тяжелыхъ орудій съ нашего фронта на западъ продолжается, и за послѣдніе два мѣсяца убрано съ нашего фронта 5—6 корпусовъ, главнымъ образомъ, надо полагать, изъ войскъ принца Леопольда Баварскаго и генерала Линзингена. Такое значительное ослабленіе своего центра не могло не отразиться на боевой дѣятельности этихъ войскъ, и наступившее здѣсь затишье можетъ отчасти быть объяснено и этой переброской войскъ. Въ связи съ этими свѣдѣніями о переброскѣ войскъ на западъ можно объяснить упорныя атаки нѣмцевъ въ районѣ рѣки Стыри скорѣе какъ демонстраціей, прикрывающей ослабленіе войскъ центра. Но это же ослабленіе должно вызвать у нѣмцевъ сильную боязнь передъ возможными нашими наступательными дѣйствіями. Поэтому то они и сосредоточили очень крупныя силы въ районѣ нашего наступленія къ западу отъ Чарторійска и перешли сами въ контръ-атаку, потѣснивъ нѣсколько наши войска къ желѣзнодорожной станціи Чарторійска. Упорный бой здѣсь продолжается, такъ какъ видимо наши войска не желаютъ допустить переходъ австро-германцевъ на другой берегъ р. Стыри. Наша артиллерія оказываетъ значительную помощь въ этой борьбѣ, разсѣивая своимъ огнемъ колонны противника при приближеніи ихъ къ рѣкѣ.

На остальномъ фронтѣ и въ Галиціи—только оживленная артиллерійская и ружейная перестрѣлка.

Знаде.

Тифлисъ, 5-го ноября.

Греческія „колебанія".

Извѣстія, идущія изъ Греціи, съ каждымъ днемъ становятся все тревожнѣе и тревожнѣе. Борьба между короной,—готовой покорно плясать подъ германскую дудку, и сторонниками державъ согласія во главѣ съ Венизелосомъ, стремящимся удержать Грецію отъ рѣшительной измѣны союзникамъ,—въ настоящее время въ полномъ разгарѣ. Обѣ враждующія стороны, въ стремленіи создать себѣ на предстоящихъ выборахъ въ парламентъ большинство, напрягаютъ всѣ свои силы и пользуются всѣми средствами. Особенно интенсивно, точно это послѣдняя рѣшительная ихъ ставка, начинаютъ вести предвыборную кампанію корона и покорный ей кабинетъ Скулудиса. Впрочемъ, для короны и кабинета Скулудиса возможность созданія въ будущей палатѣ депутатовъ правительственнаго большинства, пожалуй, дѣйствительно рѣшительная ставка, отъ выигрыша которой зависитъ ихъ существованіе. Для болѣе легкой обработки выборщиковъ въ желательномъ для себя смыслѣ кабинетъ Скулудиса рѣшилъ,—согласно послѣднимъ извѣстіямъ изъ Афинъ, къ общей демобилизаціи не прибѣгать, а ограничиться лишь частичной. Имѣя въ виду, что въ Греціи при всеобщемъ избирательномъ правѣ дѣйствуетъ всеобщая воинская повинность для всѣхъ мужчинъ отъ 20 до 51 года и главный контингентъ молодыхъ избирателей отъ 20 до 43 лѣтъ находится въ настоящее время подъ ружьемъ, выборщиками могутъ быть лишь лица, принадлежащія ко 2-му призывному разряду, т. е. лица старше 43 лѣтъ.

Такимъ образомъ, „обрабатывать" правительству придется «зрѣлыхъ» патріотовъ, и на этой „зрѣлости" построены всѣ правительственные расчеты. Газеты, держащія сторону правительства, въ этомъ отношеніи откровенныя до цинизма, радуются, что къ 43 годамъ рядовой обыватель обыкновенно обремененъ и семьей, и дѣлами, а посему-де много благоразумнѣе тѣхъ, кто до этого благословеннаго возраста еще не дошелъ. Что же касается этихъ послѣднихъ—т. е. лицъ отъ 20 до 43 лѣтъ, то частичная мобилизація, проектируемая правительствомъ, позволитъ такъ профильтровать ихъ, что неугодный элементъ такъ и останется подъ ружьемъ, тогда какъ элементъ „благоразумный"—элементъ умѣренный и аккуратный, посредствомъ отпусковъ изъ арміи будетъ имѣть возможность выбирать. Кромѣ того германофильскую пропаганду въ арміи, какъ сообщаютъ изъ Афинъ, начали уже вести и греческіе офицеры Нѣтъ сомнѣнія, что эти господа, пользуясь такимъ могучимъ оружіемъ, какъ военная дисциплина,—достигнутъ многаго, т. е. развратятъ многихъ.

Словомъ, дѣйствительно, за обработку выборщиковъ правительство взялось горячо, тѣмъ болѣе, что въ этомъ отношеніи у него имѣется и многолѣтній опытъ. Нельзя отрицать, что если во времена кабинета Гунариса такая обработка и не имѣла, какъ извѣстно, успѣха, и большинство оказалось на сторонѣ Венизелоса, то все же дѣятельность правительства въ этомъ направленіи принесла партіи послѣдняго несомнѣнно огромный вредъ. Стоитъ лишь вспомнить, что Венизелосъ прошелъ тогда въ палату большинствомъ какихъ-нибудь всего 15 голосовъ. Весьма вѣроятно, что теперь,—при наличіи всѣхъ неблагопріятныхъ условій для свободы выборовъ,—эта пятнадцатиголосная разница будетъ стерта правительствомъ, и ему удастся и Венизелоса, и сторонниковъ союзныхъ державъ отодвинуть въ сторону.

Вотъ на этомъ,—какъ было сказано, и покоются всѣ надежды короны, всѣ упованія кабинета Скулудиса.

Благія начинанія греческой короны и кабинета въ дѣляхъ германизаціи Греціи, само собой разумѣется, находятъ всяческую поддержку и всяческое одобреніе со стороны Берлина. По достовѣрнымъ свѣдѣніямъ Германія уже предлагаетъ Греціи тѣ 40 милл. франковъ, которые готовы дать послѣдней державы согласія, и предлагаетъ эту сумму безъ гарантій, тогда какъ союники хотѣли бы видѣть этотъ авансъ гарантированнымъ. Великодушное предложеніе сіе Германія никакихъ особыхъ комментаріевъ, мы полагаемъ, не требуетъ.

Но, кромѣ этой 40-милліонной взятки, Германія прибѣгаетъ къ цѣлому ряду другихъ—болѣе или менѣе дѣйствительныхъ средствъ для поощренія измѣннической политики Греціи, и, по всѣмъ даннымъ, прибѣгаетъ не безрезультатно. Въ отношеніяхъ греческой короны къ германцамъ въ настоящее время усматриваются та же близость, то же дружелюбіе, которыя были наблюдаемы незадолго до разрыва съ Сербіей и въ Болгаріи. Вообще положеніе германцевъ (можно сказать и германскихъ офицеровъ также) въ Афинахъ теперь то же, что наблюдалось нѣсколько недѣль тому назадъ въ Болгаріи.

Словомъ, куда идетъ Греція—темна вода во облацѣхъ!

Это признаетъ и сама союзная дипломатія, а французская политическая пресса такъ то прямо называетъ то, что нынѣ происходитъ въ Греціи, государственнымъ переворотомъ, coup d'etat, совершеннымъ короной противъ воли греческаго народа и направленнымъ противъ державъ согласія. Но, само собой разумѣется, одного

Выражая въ трогательной формѣ благодарность персоналу лазарета за уходъ и заботу о плѣнныхъ, офицеры-турки увѣряютъ, что и нашимъ плѣннымъ въ Турціи оказывается должное вниманіе.

— Только плохо,—говоритъ одинъ изъ плѣнныхъ,—если ваши попадаютъ къ курдамъ тамъ, гдѣ насъ нѣтъ...

Г. А—чъ.

Воззваніе.

Всѣмъ хорошо извѣстно, что отъ побѣды въ настоящую рѣшительную войну зависитъ все будущее нашей родины: ея свобода, счастье. Вы послали вашихъ дѣтей, братьевъ, мужей отстаивать свою жизнь вашъ, и они пошли, зная, что родные не забудутъ ихъ, что россійскіе граждане отдадутъ послѣднюю копейку, послѣднюю рубашку, лишь бы ихъ сыновья-солдаты ни въ чемъ не нуждались.

Граждане! Настало время еще разъ доказать, что не ошиблись наши защитники, полагаясь на насъ.

Безпримѣрная въ исторіи человѣчества война, длящаяся уже второй годъ, заставляетъ нашихъ доблестныхъ воиновъ преодолѣвать неимовѣрныя трудности и лишенія, которыя принимаютъ болѣе острый характеръ зимою, вслѣдствіе недостатка теплой одежды и обуви.

Граждане! Согрѣйте солдатъ! Жертвуйте теплыя вещи!

Пожертвованія можно направлять въ складъ кавказскаго всероссійскаго союза городовъ, Кирочная ул., 18.

Уполномоченный кавказскаго комитета всероссійскаго союза городовъ **Ал. Хатисовъ.**

НОВОСТИ ДНЯ.

ВО ДВОРЦѢ.

◆ Его Императорскимъ Высочествомъ Великимъ Княземъ Николаемъ Николаевичемъ, Намѣстникомъ Его Императорскаго Величества на Кавказѣ, вчера, 5-го ноября, въ 2 часа дня, былъ принятъ архіепископъ Питиримъ, экзархъ Грузіи.

◆ Его Императорскому Высочеству Великому Князю Николаю Николаевичу, Намѣстнику Его Императорскаго Величества на Кавказѣ, вчера, 5-го ноября, представлялись: Ханъ эриванскій, капитанъ Маршъ, генералъ-майоръ фонъ-Зигель, адъютантъ Великаго Князя Николая Михаиловича полковникъ Немировичъ-Данченко, полковникъ Мусхеловъ и штабсъ-капитанъ Толмачевъ.

Административная хроника.

◆ Правительственный инспекторъ кедабекскаго мѣдиплавильнаго завода, горный инженеръ, д. с. с. М. И. Ченгеры выѣхалъ въ Кедабекъ для осмотра завода съ приписанными къ нему рудниками.

◆ Министромъ финансовъ назначенъ правительственный инспекторъ въ акціонерное о-во «Электрическая сила» въ г. Баку—контролеръ бакинскаго отдѣленія государственнаго банка, колл. сов. Очинкинъ.

◆ 5-го сего ноября выѣхалъ въ служебную командировку въ Бакинскую губернію управляющій медицинскою частью, дѣйствительный статскій совѣтникъ Фехнеръ.

◆ Возвратилась въ Тифлисъ сессія 2-го уголовнаго отдѣленія тифлисскаго окружнаго суда, выѣзжавшая въ г. Телавъ.

ВЪ ГОРОДѢ.

◆ **Богослуженіе.** Сегодня, 6-го ноября, въ 5 час. вечера, въ Квашветской церкви прибывающими въ Тифлисъ епископами будетъ отслужено напутственное молебствіе по случаю вызова въ Петроградъ архіепископа Питирима, экзарха Грузіи.

◆ **Въ военно-промышленномъ комитетѣ.** На состоявшемся въ среду, 4-го ноября, подъ предсѣдательствомъ инж. И. Е. Павловскаго, засѣданіи членовъ шорно-сѣдельной группы механическаго отдѣла закавказскаго областного военно-промышленнаго комитета обсуждался запросъ центральнаго военно-промышленнаго комитета о поставкѣ для нуждъ военнаго вѣдомства большого количества упряжи, сѣделъ и разныхъ принадлежностей къ нимъ. Рѣшено вызвать конкуренцію на поставку этихъ предметовъ.

— Сегодня, 6-го ноября, назначено засѣданіе бюро закавказскаго областного военно-промышленнаго комитета.

◆ **Военный налогъ на грузы.** Въ виду истеченія въ концѣ этого мѣсяца годичнаго срока дѣйствія временнаго военнаго налога на желѣзнодорожные грузы, совѣтъ съѣздовъ представителей биржевой торговли и сельскаго хозяйства обратился въ тифлисскій биржевой комитетъ съ просьбой дать свое заключеніе по вопросу о продленіи дѣйствія этого налога.

◆ **Въ союзѣ городовъ.** Пленарное засѣданіе членовъ кавказскаго отдѣла союза городовъ назначено на 14-е ноября, къ каковому дню съѣдутся въ Тифлисъ и городскіе головы Закавказья и Сѣвернаго Кавказа. Въ этомъ засѣданіи, между прочимъ, должна быть выбрана ревизіонная комиссія изъ числа членовъ отдѣла союза, не участвующихъ въ бюро кавказскаго отдѣла, для ревизіи отчетности послѣдняго.

◆ **Больные и раненые офицеры.** За послѣднія сутки въ городскіе лазареты поступили слѣдующіе больные и раненые офицерскіе чины: въ лазаретъ № 31 (имени Зубалова, на Мадатовской улицѣ): сотникъ Мих. Иван. Александринъ, сотникъ Дим. Іок. Козынецъ, прапорщикъ Ник. Сем. Ещенко; въ лазаретъ № 7 (на Судебной ул., № 32): поручикъ Вас. Геор. Шарандакъ; въ лазаретъ № 8 (зданіе новой тюрьмы—отъ Ортачалахъ): прапорщикъ Петръ Ив. Бередышевъ; въ лазаретъ № 26 (шелководственная станція)—прапорщикъ Вл. Ал. Шишкинъ; въ лазаретъ № 38 (зданіе армянской духов. семинаріи): прапорщикъ Дим. Сер. Янковскій, заурядъ-чиновникъ Ник. Ал. Зиневичъ, младшій ординаторъ Гав. Мих. Чернопянъ.

◆ **Хлѣбъ.** Изъ складовъ окружнаго интендантства городу отпущено 40 тыс. пудовъ муки размола. Изъ этого количества 15,000 пуд. отпущено пурщикамъ (торщики отказались отъ этой муки, такъ какъ изъ нея нельзя выпекать хлѣба въ торняхъ), 4,000 пуд. отпущено населенію Тіонетскаго уѣзда, 2 тыс. пуд.—г. Ситнаху, 1 тыс. пуд.—Телаву, 4,000 пуд.—кавказскому отдѣлу союза городовъ для нуждъ питательныхъ пунктовъ, 20 мѣшковъ отпущено исправительной колоніи для малолѣтнихъ преступниковъ. 2,000 пудовъ муки будетъ вывезено изъ складовъ интендантства для продажи отдѣльными мѣшками крестьянамъ окрестныхъ селъ.

— 5-го ноября въ Тифлисъ прибылъ маршрутный поѣздъ съ мукой, выписанной гор. управой. Въ поѣздѣ оказалось 22 вагона муки. Вчера же мука эта была распредѣлена между хлѣбопеками.

— На совѣщаніи представителей торщиковъ (грузинъ-хлѣбопековъ) 5-го ноября торговымъ инспекторомъ предложено дѣлиться съ имѣющейся у нѣкоторыхъ изъ нихъ мукой съ неимѣющими запаса муки хлѣбопеками.

◆ **Для бѣженцевъ.** Кавказскимъ отдѣломъ союза городовъ полученъ заказъ на изготовленіе 200,000 штукъ теплой одежды для бѣженцевъ.

◆ **Канцелярія по призрѣнію подкидышей** и внѣбрачныхъ дѣтей, до сихъ поръ помѣщавшаяся при управленіи медицинской частью гражд. вѣд. на Кавказѣ (на Ксеніевской улицѣ), переведена на Гунибскую улицу, въ домъ № 3.

◆ **Въ ботаническомъ саду.** Въ кавказскомъ отдѣлѣ живыхъ растеній тифлисскаго ботаническаго сада начаты опыты надъ отдѣльными растеніями въ обстановкѣ отдѣла, а также начато переопредѣленіе древесныхъ породъ, въ томъ числѣ хвойныхъ. Послѣднюю работу взялъ на себя извѣстный изслѣдователь флоры Кавказа Я. С. Медвѣдевъ.

— Въ «лѣсу восточнаго Закавказья», являющемся частью насажденій кавказскаго отдѣла тифлисскаго ботаническаго сада, расплодились зайцы и наносятъ настолько чувствительный вредъ насажденіямъ сада, что пришлось устроить металлическую защитную сѣтку вокругъ отдѣла.

◆ **Въ зубаловской городской библіотекѣ.** За истекшій октябрь мѣсяцъ въ читальнѣ городской библіотеки при народномъ домѣ имени Зубалова перебывало читателей: 5,705 мужчинъ, 378 женщинъ и 702 несовершеннолѣтнихъ; за то же время изъ библіотеки выдано книгъ: въ читальнѣ—2,299 (ежедневно около 80) и на домъ—10,226 (ежедневно свыше 340 книгъ).

◆ **Заболѣванія.** По свѣдѣніямъ городского медико-санитарнаго бюро за 4-е ноября въ городѣ заболѣли: скарлатиной—4, дифтеритомъ—3, сыпнымъ тифомъ—1, холерой—1; умерли: отъ скарлатины—2, отъ брюшного тифа—1 и отъ холеры—1. Къ 5-му ноября состояло больныхъ: скарлатиной—122, дифтеритомъ—27, оспой—5, сыпнымъ тифомъ—48, брюшнымъ тифомъ—45, возвратнымъ тифомъ—1, дизентеріей—5 и холерой—19.

◆ Въ лазаретъ № 40 за истекшія сутки поступилъ больной холерой Мадатъ Касоянцъ, 45 л., бѣженецъ, и заболѣвшій сыпнымъ тифомъ Ашхенъ Хачатурьянцъ, бѣженецъ. Умеръ отъ холеры Вартанъ Амбарцумовъ.

◆ **Штрафы.** Г. губернаторомъ оштрафованы, съ замѣной штрафовъ арестомъ на разные сроки: за продажу продуктовъ сверхъ таксы—Е. Акоповъ на 500 руб. (арестъ на 2 мѣсяца), Л. Эминовъ на 200 руб. (на 1 мѣс.), Г. Шадиневъ, Асадъ Абасъ-оглы, С. Тогонидзе по 100 руб. (на 1 мѣс.), Г. Меликъ-Аветисовъ, А. Топчянцъ по 50 руб. (на 2 недѣли), А. Цвиметидзе, С. Никогосянцъ и И. Сомхіевъ по 25 руб. каждый (на 2 недѣли); за утайку размѣнной монеты, сахара и углей—Рагимъ Аліевъ на 300 руб. (на 1 мѣс.), О. Карапетовъ, Г. Саакянцъ по 100 руб. (на 1 мѣс.) и К. Нарсія на 25 руб. (на 1 недѣлю); за продажу вина—А. Кузановъ и С. Давидовъ по 300 руб. (на 2 мѣс.) и Я. Клетъ на 25 руб. (на 1 мѣс.); за самовольное возвращеніе изъ мѣста высылки—С. Сафаровъ на 1 мѣсяцъ тюремнаго заключенія, безъ замѣны денежнымъ штрафомъ; за нанесеніе оскорбленія чинамъ полиціи и появленіе на улицѣ въ пьяномъ видѣ: В. Лекишвили на 2 мѣсяца ареста, безъ замѣны денежнымъ штрафомъ, Х. Гончарова на 1 мѣс. ареста, безъ замѣны штрафомъ, В. Лабенковъ, К. Айрапетовъ, М. Геворковъ, М. Абхазовъ, И. Кузинъ, и И. Авгразовъ по 25 руб. (арестъ на 1 недѣлю); за ношеніе оружія безъ разрѣшенія Х. Тіакашвили и Тахмазъ Нагасефъ-оглы по 25 руб. (на 2 недѣли); за нарушеніе санитарныхъ правилъ и предложеніе взятки чинамъ полиціи К. Папикянцъ и Г. Шарафянцъ по 25 руб. (на 1 недѣлю) и И. Шабановъ на 1 мѣс. ареста, безъ замѣны штрафомъ; за неочистку путей трамвая анонимное о-во, въ лицѣ директора Тахтаджіана, на 300 руб. (на 1 мѣсяцъ), онъ-же за аналогичную вину на 50 руб., безъ замѣны арестомъ.

◆ **Протоколы.** Чинами полиціи составлены протоколы: за продажу сверхъ таксы сахара и мыла—на Г. Геуркова и Г. Курташвили; за появленіе на улицѣ въ пьяномъ видѣ и оскорбленіе чиновъ полиціи—на А. Микашавидзе, А. Гарибянца и И. Шавдатіашвили; за грязное содержаніе улицы—на М. Хныкина; за нарушеніе правилъ объ адресномъ столѣ—на Г. Сагоришвили; за храненіе мѣлкой монеты—на К. Аветисянца; за нарушеніе правилъ объ извозномъ промыслѣ—на Г. Теръ-Осипянца; за продажу вина и водки—на В. Берешвили, М. Хабазашвили, А. Кабахидзе и П. Ломидзе. На виновныхъ будутъ наложены административныя взысканія.

◆ **Погода.** Тифл. физическая обсерваторія сообщаетъ объ общемъ состояніи погоды за 4-е ноября: Преимущественно сухо во всѣхъ районахъ; свѣжіе вѣтры отмѣчены мѣстами на азовскомъ, черноморскомъ и каспійскомъ побережьяхъ. Повышеніе температуры въ большей части Сѣв. Кавказа и Закавказья. Въ Тифлисѣ, въ 1 часъ дня, 5-го ноября: давленіе воздуха—762,1 мм.; температура—15.9 С°; влажность—44;% температура на оголенной поверхности земли—27,5 С°, на естественной—19,7 С°.

Вѣроятная погода на 6-е ноября: Дожди мѣстами въ западной части Сѣв. Кавказа и отчасти на черноморскомъ побережьѣ. Свѣжіе вѣтры на азовскомъ побережьѣ. Тепло, сухо въ остальныхъ районахъ. Мало перемѣнъ температуры. Въ Тифлисѣ: Теплая, ясная и сухая погода.

Учебныя дѣла.

◆ Министерствомъ народнаго просвѣщенія отпущено изъ казны 15,000 руб. для выдачи пособій женскимъ средне-учебнымъ заведеніямъ кавказскаго учебнаго округа.

◆ Жители с. Шахназаръ, Армянскіе Джелалъ-оглы и Мирзоевки, Борчалинскаго у., составили приговоры объ открытіи въ с. Джелалъ-оглы высшаго начальнаго училища. Директоръ народныхъ училищъ Тифлисской губ. представилъ приговоръ г. губернатору на утвержденіе.

◆ Кавказскимъ учебнымъ начальствомъ разрѣшено на мѣстныя средства открыть высшія начальныя училища въ сел. Бахва, Кутаисской губ., на ст. Тихорѣцкой, владикавказской жел. дороги, и въ станицѣ Расшеватской, Кубанской области.

Въ обществахъ и собраніяхъ.

◆ **Общество кавказскихъ женщинъ** избрало комиссію для выработки проекта организаціи при обществѣ бюро труда для интеллигентныхъ работницъ. Въ составъ комиссіи вошли г-жи Беньямовичъ, Квятковская и Тарханова. Для устройства же кинематографическихъ сеансовъ для дѣтей избрана другая комиссія, въ составѣ г-жи Биланової, Накашидзе, Раковской и Шахназаровой.

◆ **Въ грузинскомъ благотворительномъ об-вѣ.** Правленіе об-ва 4-го ноября постановило организовать кружечный сборъ для усиленія средствъ съ тѣмъ, чтобы оказывать помощь учащимся дѣтямъ пострадавшихъ отъ войны взносомъ платы за ученіе. Постановлено также ввести регистрацію лицъ, пострадавшихъ отъ войны въ предѣлахъ Грузіи. Для оказанія продовольственной помощи въ Кутаисской губ. о-вомъ получено съ Сѣвернаго Кавказа 20 тыс. пуд. кукурузы. Образованъ особый продовольственный комитетъ изъ семи лицъ, представителей кооперативныхъ и кредитныхъ товариществъ. Въ Ахалцыхскій, Ахалкалакскій уѣзды и Западную Грузію командируются А. Кипшидзе, П. Сакварелидзе и П. Кавтарадзе для выясненія нуждъ пострадавшихъ отъ войны на мѣстахъ. Предполагается также организовать врачебную помощь нуждающимся въ ней лицамъ этой категоріи.

◆ **Кавк. о-во содѣйствія развитію лечебныхъ мѣстъ.** Въ среду, 11-го ноября, въ 8 час. веч., въ залѣ гор. думы, кавк. о-во содѣйствія развитію лечебныхъ мѣстъ устраиваетъ четвертое засѣданіе освѣдомительнаго характера, на которомъ члены о-ва гг. Глотовъ, Смирновъ и Чурсинъ сдѣлаютъ сообщенія о произведенныхъ ими лѣтомъ текущаго года изслѣдованіяхъ минеральныхъ источниковъ и лечебныхъ мѣстъ въ районахъ: Боржомъ, Абастуманъ, Ахалцихъ и Делижанъ—озеро Гокча. Сообщенія будутъ иллюстрированы туманными картинами.

◆ **Общественный клубъ.** Завтра, 7-го ноября, въ «Общественномъ клубѣ» (Анастасьевская ул., 22, помѣщеніе высшихъ женскихъ курсовъ), состоится обычный субботникъ. Предсѣдатель экономической секціи клуба, Г. Н. Осиповъ прочтетъ рефератъ: «Роль Закавказья въ государственномъ бюджетѣ». Послѣ реферата состоится бесѣда.

◆ **Литературно-художественный салонъ.** Сегодня, въ пятницу, 6-го ноября, состоится очередный вечеръ-gala. Начало въ 9 час. веч.

Происшествія.

◆ **Тайные запасы лука.** 5-го ноября чинами 2-го полицейскаго участка были обнаружены въ домѣ № 14, по Баронской ул., на чердакахъ, принадлежащихъ владѣльцамъ бакалейныхъ лавокъ на Солдатскомъ базарѣ, во дворѣ д. кн. Мухранской, А. С. Оганову, Н. К. Суджянцу и С. Г. Ахалкацишвили—запасы лука, въ количествѣ около 3,000 пудовъ. По распоряженію полицеймейстера, обнаруженный лукъ былъ вынесенъ на базаръ, при чемъ, въ первую очередь, отпущенъ лазаретамъ, а остальной распроданъ по такскѣ. Арендаторъ дома К. С. Мачавариани, С. Г. Гогіадзе и торговцы Огановъ, Суджянцъ и Ахалкацишвили привлекаются къ отвѣтственности въ административномъ порядкѣ за «сокрытіе предметовъ первой необходимости». Мѣстный околоточный надзиратель, за недостаточный надзоръ во ввѣренномъ ему районѣ, представленъ къ трехдневному аресту; дворникъ дома—за несообщеніе о запасахъ лука, подвергнутъ аресту на 3 сутокъ, съ увольненіемъ отъ службы.

◆ **Пожаръ.** 3-го ноября, въ 7½ час. утра, въ кухнѣ ресторана «Бо-монда», отъ неосторожнаго обращенія съ огнемъ, вспыхнулъ пожаръ, потушенный прибывшей пожарной командой. Убытки простираются до 800 руб.

◆ **Несчастный случай.** Несторъ Турзеладзе, заявилъ полиціи, что 28-го минувшаго октября, работая въ мастерской трамвая, получилъ ушибы ладони правой руки. Пострадавшему оказана медицинская помощь.

ВЕЧЕРНІЯ ИЗВѢСТІЯ

Война

(Черезъ Петроградское Телеграфное Агентство).

БУХАРЕСТЪ, 3-го ноября. Изъ Константинополя сообщаютъ, что парламентъ вотировалъ кредитъ въ 150 милліоновъ піастровъ по требованію военнаго министра на сооруженіе и эксплоатацію желѣзнодорожныхъ линій Ангора-Эрзерумъ, Эрзерумъ-Зунгулдакъ и Мурадли-Родосто, а также на сооруженіе гаваней и набережныхъ на конечныхъ пунктахъ этихъ линій.

ОДЕССА, 4-го ноября. Члены чрезвычайной слѣдственной комиссіи, закончивъ опросъ бѣжавшихъ изъ плѣна нижнихъ чиновъ, выѣхали въ Петроградъ. Опрошено свыше 200 лицъ, запротоколировано 400 дѣлъ.

ПАРИЖЪ, 4-го ноября. Дневное сообщеніе. Въ теченіе ночи не произошло ничего существеннаго, за исключеніемъ незначительныхъ артиллерійскихъ боевъ въ долинѣ р. Энъ, въ окрестностяхъ Фонтенуа, въ Шампани и Веврѣ къ сѣверу отъ Флире.

Послѣдняя почта.

Горе Ямала.

«Нов. Времени» пишутъ: Опять сибирская язва на Ямалѣ. Опять олени самоѣдовъ валятся тысячами и десятками тысячъ. Опять самоѣды изъ богатыхъ людей дѣлаются нищими. И снова, какъ утѣшеніе, ветеринарныя экспедиціи на сѣверъ и изслѣдованія этой эпизоотіи.

Самоѣды уже разорены этой эпидеміей. Объ этой эпизоотіи уже пишутъ сто лѣтъ. О вымираніи оленей и вмѣстѣ съ тѣмъ и ихъ владѣльцевъ извѣстно всему свѣту. Но мы еще все только что-то тамъ «изслѣдуемъ», но не дѣлаемъ настоящаго дѣла.

Полярный полуостровъ Ямала нельзя узнать. Богатые оленеводы, владѣющіе стадами оленей въ 4—5 тысячъ головъ, сдѣлались бѣдняками, у нѣкоторыхъ едва насчитывается какая-нибудь несчастная сотня оленей. Средняго достатка самоѣды оказались совсѣмъ «безоленными». А бѣднота, которая билась около богатыхъ оленеводовъ въ работникахъ, имѣя десятки оленей и надежды въ будущемъ расплодить стада и сдѣлаться богатыми оленеводами, давно уже гдѣ-то была на понизовьѣ рѣки Оби въ батракахъ у тобольскихъ и мѣстныхъ рыболововъ. Нищета такая на этомъ полуостровѣ, что дикари перебиваются впроголодь. Бѣдота такая, что нѣтъ даже шкуры для случайнаго посѣтителя чума, чтобы постлать ему чистую постель. И въ чумахъ, вмѣсто прежней зажиточности и опрятности, кажется, однѣ только вши, которыя замѣнили своимъ обиліемъ прежнихъ «безсчетныхъ» оленей.

Новыя размѣнные кредитные знаки.

Министромъ финансовъ окончательно утверждены образцы новыхъ мелкихъ размѣнныхъ купюръ. Помимо купюръ тѣхъ достоинствъ, которыя уже представлены нынѣ обращающимися марками, вводятся и бумажные полтинники. Кредитки въ 50 к. желтаго цвѣта съ темной каймой; онѣ больше, чѣмъ прочія размѣнныя бумажки. («Н. Вр.»).

Отмѣна «золотой очереди».

Управленіемъ юго-западныхъ ж. дорогъ получено распоряженіе отмѣнить внѣочередную продажу проѣздныхъ билетовъ лицамъ, предъявляющимъ въ кассу золотыя деньги. Распоряженіе это вызвано, какъ передаютъ, тѣмъ, что на нѣкоторыхъ станціяхъ были замѣчены значительныя злоупотребленія на этой почвѣ. Злоупотребленія эти сводились къ тому, что жел.-дор. агенты полученное золото тутъ же возлѣ кассы продавали по повышенной цѣнѣ другимъ пассажирамъ. («К. М.»).

По Кавказу.

Хроника.

◆ Изъ **Поти** намъ сообщаютъ:

Опубликовано обязательное постановленіе кутаисскаго губернатора о принятіи мѣръ къ предупрежденію острыхъ желудочно-кишечныхъ и холерныхъ заболѣваній.

Съ улучшеніемъ погоды подвозъ фруктовъ и экспортъ ихъ увеличился. На дняхъ отправлено въ Одессу орѣха-фундука 9,000 п.

◆ Уполномоченный кавказскаго отдѣла союза городовъ вчера перевелъ батумскому городскому головѣ изъ бѣженскихъ суммъ 100 тыс. руб. для оказанія помощи пострадавшимъ отъ войны.

◆ Заботами кавказскаго отдѣла союза городовъ въ Александрополѣ устраивается прачешная и сушильня для нуждъ воиновъ.

◆ Особому ахалцихскому дамскому комитету по оказанію помощи раненымъ воинамъ г. губернаторомъ разрѣшено произвести сборъ пожертвованій въ г. Ахалцихѣ и уѣздѣ на теплыя вещи и табакъ для рождественскихъ подарковъ воинамъ, раненымъ и больнымъ, находящимся на передовыхъ позиціяхъ.

◆ Въ кодинскомъ сельскомъ обществѣ, Тифлисскаго у., появились въ огромномъ количествѣ мыши и крысы на всѣхъ пространствахъ пахотной земли. Грызуны истребляютъ посѣвы и молодые всходы.

◆ Жит. с. Озаани, Ситнахскаго у., Китесъ Мехришвили, въ дракѣ убилъ кинжаломъ Степана Озаашвили.

Экономическая жизнь.

◆ Министромъ торг. и пром. разрѣшено нефтепромышленному и торговому т-ву «И. Н. Теръ-Акоповъ» пріобрѣсти отъ ст. сов. Т. В. Бѣлозерскаго права и обязанности на нефтеносные участки въ с. Сабунчи, Бакинской губ., №№ 34, 49, 74 и № А. XVI группы.

◆ Бакинскимъ управленіемъ з. и г. и. выдано два дозволительныхъ свидѣтельства В. А. Волкову на развѣдки нефти въ Джеватскомъ уѣздѣ, Бакинской губ., на оброчной статьѣ «Коджакъ».

◆ Ставропольско - терскимъ управленіемъ з. и г. и. выдано дозволительное свидѣтельство Эски Бадуеву на развѣдки нефти въ с. Новый-Юртъ, Грозненскаго окр., Терской обл.

◆ Окружнымъ инженеромъ II-го кавказскаго горнаго округа заключенъ договоръ съ бакинскимъ жителемъ Абдуллъ-Ахадомъ Ахундовымъ на отдачу ему въ аренду Джебралъ-Батанскаго соляного озера, «Джейранъ-Батанъ» («Атъ-Ботанъ»), Бакинской губ., за плату по 500 руб. въ годъ, срокомъ на три года.

Изъ газетъ

◆ **Армавиръ.** Армавирскій военно - промышленный комитетъ получилъ отъ центральнаго военно-промышленнаго комитета заказы: на изготовку казацкихъ сѣделъ, упряжекъ, двухпарной упряжки, по имѣющимся въ армавирскомъ комитетѣ образцу, колесъ къ обознымъ военнымъ повозкамъ въ неограниченномъ количествѣ и подковъ 600,000 шт. За послѣдніе дни принято заказовъ по вещевому отдѣлу, помимо снаряднаго, на 310,000 рублей. («О. К.»).

— 25-го октября, въ армавирскомъ волостномъ правленіи происходили выборы волостного старшины вмѣсто покончившаго самоубійствомъ Г. С. Айвазова. Избраны кандидатами А. Е. Акубкановъ и Б. К. Кусиковъ. («О. К.»).

◆ **Баку.** Съ 1-го ноября введено по городу ночное движеніе конки. Курсированіе вагоновъ прекращается въ 12½ час. ночи. Плата за проѣздъ пока 5 коп.

◆ **Ст. Батайскъ,** владикавказской ж. дороги. При исполненіи служебныхъ обязанностей, въ своемъ кабинетѣ, неизвѣстно кѣмъ произведеннымъ выстрѣломъ, убитъ начальникъ батайскаго желѣзнодорожнаго депо, инженеръ-технологъ М. В. Карминъ. («К.»).

◆ **Екатеринодаръ.** Всходы озимыхъ хлѣбовъ въ Лабинскомъ отдѣлѣ, Кубанской обл., благопріятны. Посѣвы сравнительно съ прошлымъ годомъ сокращены. («Кб. М.»).

◆ **Ст. Ляки.** Приказчикъ хлопко-очистительного завода братьевъ Арзумовыхъ, получивъ на ст. Ляки 5,000 рублей для закупки хлопка, неизвѣстно куда скрылся. («К.»).

◆ **Ст. Кавказская.** На-дняхъ, на разъѣздѣ Гетманскій, при станицѣ Кавказской, прибыло 17 вагоновъ-теплушекъ съ плѣнными австрійцами въ количествѣ около 600 человѣкъ. Всѣ они направлены для работъ въ экономію сахарнаго завода «Степокъ», гдѣ и будутъ исполнять всевозможныя хозяйственныя работы, какъ возку и копаніе бурака и т. п. («К. М.»).

Театръ и музыка.

◆ **Казенный театръ.** Сегодня идетъ «Травіата» и повторяется балетъ «Свадьба въ Малороссіи».

Завтра, 7-го ноября, въ первый разъ по возобновленіи, идетъ опера «Дубровскій», съ участіемъ г-жи Брунъ, гг. Затиевскаго, Вронскаго и Шевца.

Въ воскресенье, утромъ, «Руслалка», вечеромъ—«Карменъ».

Въ понедѣльникъ, въ пользу 6-й гимназіи, «Травіата» и балетъ.

Готовится къ постановкѣ опера Бородина «Князь Игорь».

◆ **Театръ «Артистическаго о-ва».** Драма «Гарто». Сегодня, 6-го ноября—«Мой Бэби».

Въ субботу, 7-го ноября, въ память пятой годовщины со дня смерти Льва Николаевича Толстого, поставлена будетъ инсценированная пьеса «Катюша Маслова».

Въ воскресенье, 8-го ноября, утромъ—«Моряки», вечеромъ—«Вѣра Мирцева».

◆ **Въ 1-мъ камерномъ вечерѣ** музыкальной школы Пышнова и Швейгера, съ участіемъ извѣстнаго петроградскаго квартета, выступитъ піанистъ А. Зейлигеръ.

Исполнены будутъ: квартеты—Танѣевъ—b-moll op. 4 № 1 и Григъ—a-moll op. 27, Чайковскій—трио—a-moll и Хальворсенъ — пассакалья для скрипки и альта.

Послѣднее произведеніе представляетъ собой изумительное сочетаніе скрипки и альта-соло и въ настоящее время считается однимъ изъ шедевровъ камерной музыки этого рода. Въ Тифлисѣ оно будетъ исполнено впервые.

◆ **Благотворительные спектакли.** Г. губернаторомъ разрѣшено устройство спектаклей: 1) предсѣдателю совѣта родительскаго кружка тифл. 3-й мужской гимназіи, доктору А. Пихіану—въ казенномъ театрѣ на усиленіе средствъ родительскаго кружка, съ отчисленіемъ 5% съ чистаго сбора въ кавказскій комитетъ помощи лицамъ пострадавшимъ отъ войны и 2) правленію кассы взаимопомощи слушательницъ тифл. высшихъ женскихъ курсовъ—въ театрѣ «Артистическаго о-ва»—на усиленіе средствъ кассы взаимопомощи, съ отчисленіемъ 10% съ чистаго сбора въ пользу комитета армянскихъ дѣвицъ.

◆ **Концертъ Н. Ф. Лежень.** Въ субботу, 14-го ноября, въ концертномъ залѣ «Артистическаго о-ва» состоится концертъ извѣстной пѣвицы Н. Ф. Лежень, пѣвшей послѣдніе годы въ Парижѣ и Петроградѣ. Въ Петроградѣ она впервые выступила, какъ концертная пѣвица, обративъ на себя вниманіе свѣжимъ, красивымъ голосомъ, а также своею музыкальностью.

Въ виду вполнѣ заслуженнаго ею успѣха, отмѣченнаго и всей столичной прессой, талантливая пѣвица была приглашена пѣть на Маріинскую сцену, гдѣ исполняла партіи, какъ лирическія, такъ и драматическія. Музыкальный критикъ «Новаго Времени», говоритъ: «Пріятно слышать прекрасно поставленный голосъ; у г-жи Лежень, помимо ея общей музыкальности, нѣтъ недостатка въ темпераментѣ, такъ что и передача ею всякой партіи обыкновенно представляетъ интересъ, даже въ деталяхъ, не говоря уже объ общей законченности исполненія». Въ Павловскомъ дворцѣ въ Высочайшемъ присутствіи г-жа Лежень принимала участіе въ историческомъ спектаклѣ. Въ Тифлисѣ пѣвица выступитъ съ очень интересной программой, въ которую войдутъ лучшіе представители русской музыки.

Справочный листокъ.

КАЛЕНДАРЬ.

Пятница, 6-го ноября.

Прав. Св. Павла испов., архіеп. царьград. Мч-цъ семи дѣвъ: Александры, Клавдіи, Евфросиніи, Матроны, Текусы и др. При. Варлаама хутынск.

Арм.-гр. Пост. Веч. нахатонакъ.

Рим.-кат. Леонарда пуст. и Северія м.

Магомет. День кончины имама Зейналъ-Абдина. Джумаа—12-е число мѣс. магаррамъ 1334 г. гиджры.

Рожденіе Его Императорскаго Высочества Великаго Князя Николая Николаевича Намѣстника Его Императорскаго Величества на Кавказѣ (1856 г.).

Взятіе русскими крѣпости Карса, въ ночь съ 5-го на 6-е ноября (1877 г.).

Петръ Великій, лично снарядивъ отрядъ подъ начальствомъ кап.-лейт. Соймонова, отправилъ его на 14-ти судахъ въ Решетъ (1722 г.).

Театры:

Казенный театръ. «Травіата» и «Свадьба въ Малороссіи».

Артистическое о-во. «Мой Бэби».

Кинематографы:

Аполло. Драма «Въ омутѣ Москвы».

Кино-Палласъ. «Аня», драма, и др.

Муленъ-электрикъ. «Гранатовый браслетъ» по Куприну и др.

Рекордъ. Двѣ драмы: «Кровавая преграда» и «Возставшая и побѣжденная».

БИРЖЕВЫЯ ИЗВѢСТІЯ.

(Комм. тел. Петр. Тел. Аг.).

(4-го ноября 1915 года).

Фонд. цирк. № 506. Лондонъ. Настроеніе устойчивое: Чеки: на Петроградъ—143¾; на Парижъ—27,62; 2½% англійскія консоли—65; 5% русскій заемъ 1906 г.—92¼; 4½% русскій заемъ 1909 г.—76; Lena goldfields—нѣтъ; киштымскія—36,7; Russ. oil. corp—частный учетъ—5⅜%.

ЗУБНАЯ ЛѢЧЕБНИЦА С. ЗИЛЬБЕРШАЦЪ - ШАПЕЛЬНИКОВОЙ.

Елисаветинская, 7, противъ «Бо-Монда», возлѣ пам. Воронцову. Принимаютъ врачи-спеціалисты отъ 8 ч. утра до 7 ч. вечера. Лѣченіе по желанію безъ боръ-машины. Удаленіе зубовъ безъ боли. При лѣчебницѣ зуботехническая лабораторія. Работы исполняются срочно. Искусств. зубы на золотѣ, безъ пластинки. На каучукѣ отъ 1 р. 50 к. и дороже. Совѣтъ 20 к.

Д. 540. 1138. 100—00.

КАХЕТИНСКАЯ Ж. Д.

Расписаніе товаро-пассажирск. поѣздовъ.

(Съ вагонами 2-го и 3-го классовъ).

Съ 1-го сентября 1915 года. Время мѣстное.

Движеніе ежедневно.

Поѣздъ № 4 отходитъ изъ Тифлиса въ 8 ч. 58 мин. утра.

Прибываетъ на ст. Телавъ въ 5 ч. 35 м. дня.

Поѣздъ № 3 отходитъ изъ Телава въ 8 ч. 58 мин. утра.

Прибываетъ въ Тифлисъ въ 5 ч. 1 мин. дня.

Поѣздъ № 6 отходитъ изъ Гурджаани въ 4 ч. 18 мин. дня.

Прибываетъ въ Цнорисъ-Цкали въ 5 ч. 15 м. дня.

Поѣздъ № 5 отходитъ изъ Цнорисъ-Цкали въ 9 ч. 16 мин. утра.

Прибываетъ въ Гурджаани въ 10 ч. 16 м. утра.

Начало въ 8 ч. веч. Анонсъ: Завтра, утромъ, по значит. уменьш. цѣнамъ «Русалка»; вечеромъ въ 5-й разъ «Карменъ». 9-го ноября на усиленіе средствъ родит. кружка при 6-й мужской гимназіи: 1) «Риголетто»; 2) Балетъ.
Кр. 1350. 7421. 1.

Театръ „Аотистическое Общество".
ДРАМА ГАРТО
Въ субботу, 7-го ноября, спектакль въ память пятилѣтней годовщины со дня смерти Льва Николаевича Толстого, „Катюша Маслова", по роману графа Льва Николаевича Толстого „Воскресенье", пер. Арбенина. Участв.: г-жи Гергардъ, Зайкина, Ибрагимова, Кошева, Кушенская, Нелединская; гг. Вольмаръ, Касаткинъ, Нератовъ, Нировъ, Насоновъ, Оболенскій, Радищевъ и др. Нач. въ 8 ч. веч. Въ воскресенье, 8-го ноября, утромъ, «Моряки»; вечеромъ—«Вѣра Мирцева». Во вторникъ, 10-го ноября, «Мезальянсъ». Въ среду, 11-го, и въ четвергъ, 12-го ноября, съ участіемъ артистки Императорскихъ театровъ Е. Т. ЖИХАРЕВОЙ—„Измѣна". Билеты на «Измѣну» продаются въ кассѣ «Location».
Кр. 1353. 7430. 1.

Русскій клубъ.
Въ субботу, 8-го ноября,
СИНЕМАТОГРАФЪ.
Входъ для гг. членовъ, кандидатовъ и ихъ семействъ безплатный. Гости на общемъ основаніи. Начало въ 9 ч. веч.
Кр. 1352. 7426 1.

ИМПЕРА

ЗУБНАЯ ЛЕЧЕБНИЦА,
учрежденная зубнымъ врачемъ
Б. ХАЙКИНОЙ-ШИНКАРЕВОЙ.
Тифлисъ, Михайловскій пр., № 76.
Пріемъ больныхъ во всякое время дня и ночи: плата за леченіе по таксѣ. При лечебницѣ 5 врачей-спеціалистовъ.
Лечебница имѣетъ усовершенствованную лабораторію искусственныхъ зубовъ. Исполняются всевозможныя зуботехническія работы, срочныя въ 3 часа.
Рекомендуются искусственные зубы изъ золота; исполненіе образцовое; цѣна доступная.

Первая частная лечебница
Д-РА
НАВАСАРДІАНА
Противъ памятника Воронцову.
основана въ 1880 г.
Ежедневно, кромѣ воскресенья.
утромъ:
«606 и «914»—11—12 час. впрыскиваніе консультативно.
Б. А. Навасардіанъ—11—12 час., по хирургическ., венерическ. болѣзнямъ (сифилису).
Б. Г. Агасаровъ—9½—2 час., внутреннимъ, нервнымъ и дѣтск. болѣзн. и оспоприв.
М. М. Беньямовичъ—11—12 ч., ушнымъ, горловымъ и носовымъ болѣзн.
А. П. Карапетянцъ—1—2 час., по вторн., четв. и суббот. внутр. и дѣтск. болѣзн. и оспоприв.
Женщина-врачъ **О. В. Теръ-Давидова**—12—1 час., акушерство и женскія болѣзн.
Вечеромъ:
М. М. Беньямовичъ—6—7 час.
За совѣтъ 50 коп., бѣдн. безплатно.
Консультаціи и операціи по соглашенію.
Д-ръ дек. **Б. А. Навасардіанъ.**
4959. 100—00.

УПРАВЛЕНІЕ ЗАКАВКАЗСКИХЪ Ж. ДОРОГЪ.

Часы по тифлисскому времени.

Поѣзда, приходящіе въ Тифлисъ.

Изъ Баку: № 3** почтов. 12 ч. 54 м. дня.
» № 7 скорый дополнит. 1 ч. 42 м. дня.
» № 5* скорый. . . . 7 ч. 41 м. веч.
Изъ Батума: № 16 пассаж. . 9 ч. 51 м. утр.
» № 4** почт. . . 5 ч 55 м. дня.
Изъ Джульфы, Эривани и Сарыкамыша: № 3** почтов. . 8 ч. 11 м. утр.

Поѣзда, отходящіе изъ Тифлиса:

Въ Баку: № 6* скорый . . . 12 ч. 8 м. дня.
» № 8 скор. дополн. . 5 ч. 33 м. дня.
» № 4** почтов. . . . 7 ч. 3 м. веч.
Въ Батумъ: № 3 почт. . . . . 1 ч. 45 м. дня.
» № 9 пассаж.. . . 8 ч. 53 м. веч.
Въ Джульфу, Эривань и Сарыкамышъ: № 4** почт. . 8 ч. 58 м. веч.

Дачные поѣзда.

Изъ Тифлиса.

Въ Боржомъ № 17 ежедн. 8 ч. 21 м. утра.
Прибытіе въ Боржомъ въ 12 час. 48 мин. дня.
№ 19 ежедневно 2 ч. 58 м. дня.
Прибытіе въ Боржомъ въ 8 ч. 26 м. веч.

Изъ Боржома.

Въ Тифлисъ: № 18 ежедневно 5 ч. 18 м. дня.
Прибытіе въ Тифлисъ въ 10 ч. 28 м. веч.
№ 20 ежедневно 1 ч. 31 м. ночи.
Прибытіе въ Тифлисъ въ 7 час. 28 мин. утра.
Изъ Боржома въ Бакуріани отправляется одинъ поѣздъ, согласованный съ п. № 9 изъ Тифлиса и п. № 4 изъ Батума.

Примѣчанія.

№№ 5 и 6 скорые безпересадочные съ спальными мѣстами поѣзда изъ Тифлиса до Петрограда съ вагонами Николаевской дороги ежедневно черезъ Баку—Ростовъ—Никитовку—Ямъ, сѣверо-донецкой дороги,—Харьковъ—Курскъ—Москву—Петроградъ.

Къ этимъ же поѣздамъ прицѣпляется одинъ вагонъ со спальными мѣстами III кл. до Баку, гдѣ пассажиры, для дальнѣйшаго слѣдованія, пріобрѣтаютъ новыя спальныя мѣста.

Предварительная продажа билетовъ и спальныхъ мѣстъ производится въ аг-нѣ пароходнаго с-ва «Кавказъ и Меркурій». Предварительной записи на билеты и спальныя мѣста на ст. Тифлисъ не производится.

Поѣзда №№ 7 и 8 слѣдуютъ отъ Тифлиса до Баку съ пересадкой въ скорые поѣзда съ спальными мѣстами черезъ Баку—Ростовъ-Воронежъ—Козловъ—Рязань—Москву—Петроградъ.

Почтовые поѣзда №№ 3 и 4 согласованы въ узловыхъ станціяхъ со станціями вѣтвей. Александрополь въ 8 ч. 19 м. утра, а въ Сарыкамышъ отправляется въ 9 ч. 15 м. у., прибываетъ туда въ 4 ч. 8 м. дня; въ Джульфу—отправляется въ 9 ч. 51 м. у., прибываетъ въ 4 ч. 56 м. вечера.

Поѣздъ № 4, сарыкамышскій, отправляется изъ Сарыкамыша въ 2 ч. 46 м. дня, прибываетъ въ Александрополь въ 9 ч. 1 м. вечера; согласованный поѣздъ изъ Джульфы отправляется въ 6 ч. 9 мин. утра, прибываетъ въ Александрополь 8 ч. 29 мин. вечера, отправляется въ Тифлисъ въ 9 ч. 52 м. вечера и прибываетъ въ 3 ч. 11 м. утра.

Печатать дозволено военной цензурой.

Объявленія.

Тифлисскій полицеймейстеръ объявляетъ что проживающій въ гор. Тифлисѣ, повѣренный иверскаго портаитскаго монастыря, присяжный повѣренный Александръ Іосифовичъ **Андрониковъ**, заявилъ объ утерѣ монастыремъ документа на принадлежность ему въ гор. Сигнахъ, Сигнахскомъ, Телавскомъ и Горійскомъ уѣздахъ недвижимыхъ имѣній, а именно грамоты грузинскаго царя Ираклія, писанной 3-го марта 1791 г. Нашедшій означенный документъ обязанъ представить въ управленіе тифлисскаго полицеймейстера.
Е. 1739. 7368 3 1.

Судебный приставъ 3-го мирового отдѣла гор. Тифлиса А. Гегечкори симъ объявляетъ, что 16-го ноября 1915 года, въ 10 часовъ утра, на Великокняжеской ул., въ д. № 13, назначена имъ публичная продажа движимаго имущества **Кямила - Эфенди - Унси-Заде**, заключающагося въ типографскихъ и литографскихъ принадлежностяхъ, оцѣненнаго для продажи въ 600 руб. и описаннаго на удовлетвореніе претензіи Александра Бабалова по исполнительному листу мирового судьи 3-го отдѣла г. Тифлиса отъ 24-го января 1915 г., за № 67, въ суммѣ 1,975 руб. съ %% и издержками.
Е. 1742. 7377 1 1.

Новороссійская таможня въ порядкѣ ст. 562 уст. там. вызываетъ хозяевъ грузовъ, прибывшихъ въ Новороссійскъ моремъ и по желѣзной дорогѣ изъ-за границы:

I. Въ 1914 г. 7-го мая на парох. „Сиркасси" по кон. № 4; 7-го мая на парох. «Карковадо» сверхъ-грузовой и по кон. № 6; 12-го мая на парох. „Меди" по кон. №№ 43 и 41; 15-го мая на парох. „Имберсъ" по кон. №№ 32, 26 и 44; 27-го мая на парох. «Фрижи» по кон. № 20; 30-го мая на парох. „Васко" по кон. № 15; 5-го іюня на парох. «Аріосто» по кон №№ 35 и 61 и сверхъ-грузовой; 19-го іюня на парох. „Эносъ" сверхъ-грузовой; 22-го іюня на парох. „Меди" по кон. №№ 19, 39 и 41; 7-го іюля на парох. „Марокко" по кон. №№ 14 и 34; 10-го іюля на парох. „Барцелона" по кон. №№ 29 и 36 и сверхъ-грузовой; 16-го іюля на парох. Карковадо" по кон. № 3 и сверхъ-грузовой; 20-го іюля на парох. „Уши" по кон. №№ 12, 14, 26, 16 Іни4; 4-го августа на парох. „Тайхо" по кон. № 6 и сверхъ-грузовой; 24-го мая на парох. „Зафиріосъ Мотисъ" по пассажирскому списку на имя Актоиса Зарбандиса и 9-го іюня на парох. «Іони» на имя пассажира Хаджей Илья Паника сына Гавріила.

II. Транзитомъ по желѣзной дорогѣ 23-го мая изъ унгенской таможни, 23-го іюля изъ шпіпіорнской таможни и 4, 7 и 8-го іюля изъ баканской таможни.

III. Транзитомъ изъ Одессы 24 и 31-го мая на пароходахъ россійскаго общества и 2-го сентября и 28-го октября на пароходахъ русскаго общества пароходства и торговли.
Е. 1729. 7341 3—2.

На подвозку и отвозку артиллерійскихъ тяжестей въ гор. Тифлисѣ отъ хранилищъ тифлисскаго артиллерійскаго склада до желѣзнодожной станціи Тифлисъ, закавказскихъ желѣзныхъ дорогъ, и обратно, срокомъ на восемь мѣсяцевъ и на время до заключенія новаго контракта, но не свыше, однако, трехъ мѣсяцевъ противъ контрактнаго срока, въ артиллерійскомъ управленіи кавказскаго военнаго округа, въ гор. Тифлисѣ, **семнадцатаго ноября** сего года, въ 12 часовъ дня, будутъ произведены, рѣшительные, безъ переторжекъ, торги, посредствомъ подачи запечатанныхъ объявленій и съ допускомъ желающихъ торговаться изустно, во всемъ согласно подробнаго вызова и утвержденныхъ условій, которые можно видѣть и снимать копіи въ артиллерійскомъ управленіи кавказскаго военнаго округа.

Для обезпеченія исправнаго выполненія настоящаго подряда требуется залогъ въ 100 рублей.
Е. 1746. 7384 2—1.

Въ хозяйственномъ комитетѣ тифлисскаго Великаго Князя Михаила Николаевича кадетскаго корпуса будутъ производиться торги, изустные и посредствомъ запечатанныхъ пакетовъ, отдѣльно по каждому подряду, съ обязательными въ нихъ цѣнами, безъ переторжки, на поставку для сего корпуса съ 1-го января 1916 года по 1-е января 1917 года продовольственныхъ припасовъ, 19-го ноября: на бѣлый хлѣбъ на сумму 2,280 руб., французскія булки на сумму 810 руб., грузинскій хлѣбъ (чурекъ) на сумму 840 руб. и молочныхъ продуктовъ на сумму 3,722 руб.

Желающіе торговаться должны представить въ хозяйственный комитетъ корпуса при объявленіи съ 1 руб. гербовыми марками, подаваемомъ отдѣльно по каждому подряду, документы о званіи и на право вступленія въ подрядъ съ казной, а также денежные залоги, въ размѣрѣ 10% подрядной суммы.

Начало торговъ въ 12 ч. дня.

Подробныя условія по вышеозначеннымъ подрядамъ съ обозначеніемъ въ нихъ количества припасовъ, потребныхъ къ заготовленію въ теченіе подряднаго срока, можно видѣть въ корпусѣ ежедневно отъ 9 до 2 часовъ дня, кромѣ воскресныхъ и праздничныхъ дней.
Е. 1744. 7382 3—1.

Тифлисскій полицеймейстеръ объявляетъ, что проживающій въ городѣ Тифлисѣ Арикоръ сынъ Маркара заявилъ объ утерѣ паспорта, выданнаго изъ канцеляріи тифлисскаго губернатора отъ 10-го іюля 1915 г. за № 1343.

Нашедшій означенный документъ обязанъ представить его въ управленіе тифлисскаго полицеймейстера.
Е. 1745. 7383 3—1.

Въ **канцеляріи военнаго губернатора** Карсской области будетъ произведенъ 18-го декабря г. 15 года, въ 12 ч. дня, изустный торгъ, съ узаконенною чрезъ три дня, т. е. 22-го декабря, переторжкою, съ допущеніемъ подачи запечатанныхъ объявленій не позже 12 часовъ дня, назначеннаго для торга, на отдачу въ подрядное содержаніе, срокомъ на три года со дня заключенія контракта, трехъ вновь открываемыхъ почтовыхъ станцій въ Карсской области съ комплектами лошадей:

На 1) Каракалинской ст. 12 лош.
На 2) Родіоновской » 12 »
На 3) Демурканинской » 12 »

Станціи эти отдаются въ одне руки или порознь, соображаясь съ размѣромъ предложенныхъ цѣнъ, на основаніи кондицій, утвержденныхъ министромъ внутреннихъ дѣлъ 8-го мая 1889 года, съ измѣненіями и дополненіями къ нимъ.

Желающіе торговаться на упомянутыя станціи могутъ разсматривать кондиціи и дозволительныя къ нимъ условія въ канцеляріи военнаго губернатора Карсской области и въ управленіи тифлисскаго почтово-телеграфнаго округа ежедневно, съ 10 час. утра до 2-хъ часовъ дня, за исключеніемъ воскресныхъ и праздничныхъ дней, при чемъ лица вступающія въ торги лично или посредствомъ запечатанныхъ объявленій, должны представить виды о самолично и узаконенные залоги не менѣе одной третьей части заявленной подрядной годовой платы.
Е. 1709. 7286. 3—2.

Тифлисское управленіе земледѣлія и государственныхъ имуществъ

симъ объявляетъ, что въ нижепоименованныхъ учрежденіяхъ, Тифлисской губерніи, въ 12 час. дня, будутъ производиться изустные торги, безъ переторжки, съ допущеніемъ запечатанныхъ объявленій, на отдачу въ арендное содержаніе казенныхъ оброчныхъ статей лѣсного вѣдомства, при чемъ, если по какимъ-либо причинамъ торговымъ присутствіемъ будетъ снята съ торговъ какая-нибудь статья, то торгующіеся не могутъ предъявлять къ казнѣ претензій. Желающіе торговаться устно должны подавать заявленіе о допущеніи къ торгамъ, оплаченное гербовымъ сборомъ по 1 руб.

Условія, на которыхъ эти оброчныя статьи будутъ предложены въ откупъ, можно разсматривать въ поименованныхъ въ вѣдомости учрежденіяхъ и у мѣстныхъ лѣсничихъ. Въ обезпеченіе исправнаго содержанія статей представляется на торгахъ въ залогъ полугодовая сумма оброка, предложеннаго за статью, при чемъ крестьянскимъ обществамъ разрѣшается взамѣнъ залоговъ представлять мірскіе приговоры, на основаніи прим. къ ст. 70 уст. оброчн., изд. 1908 г., а отдѣльнымъ обществамъ—надлежащія ручательства, согласно ст. 68.

№№ по порядку и по окладной книгѣ.	НАЗВАНІЕ ЛѢСНИЧЕСТВЪ, ЛѢСНЫХЪ ДАЧЪ И ОБРОЧНЫХЪ СТАТЕЙ.	Площадь оброчныхъ статей. Дес.	кв. саж.	Сумма, съ которой начнутся торги. Руб.	Коп.	Срокъ, на который сдается въ аренду статья.	Время и мѣсто производства торговъ
	Абастуманское лѣсничество.						
	Абастуманская дача.						
1/2	Покосный участокъ «Окюзъ-Дагъ» 1-й . .	47	1200	44	—	Съ 1-го апр. 1916 г. по 1-е апр. 1919.	При верхнемъ сельскомъ управленіи, Ахалцихскаго уѣзда, 7-го декабря 1915 г.
2/3	Покосный участокъ „Окюзъ-Дагъ» 2-й . .	130	—	40	—		
3/4	Сѣнокосный участокъ „Окюзъ-Дагъ" . .	25	—	51	40		
4/5	Покосный участокъ «Насаби - Джвари" .	10	—	19	—		
	Ахалкалакское лѣсничество.						
	Тетребо-Чеборетъ-Чайская дача.						
5/6	Пахатно - сѣнокосныя мѣста въ пустоши „Тетребо"	63	288	327	50		
6/8	Пахатно-пастбищныя мѣста „Олданъ" и „Корушетъ"	186	480	610	—		
7/9	Пахатно-сѣнокосныя мѣста „Шуа-Чала" .	87	1380	597	—		
8/10	Сѣнокосно-пахатный уч. „Кешишинъ-Чаиръ"	2	—	32	50		
9/11	Сѣнокосно-пахатный участокъ „Гель - Чаиръ"	5	1920	65	10		
10/12	Сѣнокосно-пахатный участокъ „Кешишинъ-Чаиръ"	—	1920	16	50		
11/13	Сѣнокосно-пахатный участокъ „Матосинъ-Чаиръ"	2	—	16	—		
12/14	Покосъ „Атрочинъ-Чаиръ"	1	—	17	—		
13/15	Сѣнокосно-пахатный участокъ „Абасъ-бекъ-Чаиръ"	2	—	57	50		
14/16	Сѣнокосно-пахатный участокъ „Мадукинъ-Чаиръ	2	960	44	50		
15/17	Сѣнокосно-пахатный участокъ „Унаинъ-Чаиръ"	9	—	132	—		
16/18	Сѣнокосно - пахатный участокъ „Киштн-Дзоръ"	7	480	88	70		
17/19	Сѣнокосно-пахатный участокъ „Корушетъ-Глохъ-Дзоръ	3	—	75	—		
18/20	Сѣнокосно - пахатный участокъ „Павле-Дзоръ"	5	480	79	30		
19/21	Сѣнокосно-пахатный участокъ „Азавретинъ-Чамшинъ-Вра" и „Цацъ"	4	—	39	09		
20/22	Сѣнокосно пахатный участокъ „Корушетъ-Чаиръ"	11	480	50	—		
21/23	Сѣнокосно-пахатный участокъ „Молла-Чаиръ"	4	—	27	30		
22/24	Сѣнокосно-пахатный участокъ „Азавретинъ-Чамшинъ-Вра"	2	1440	8	15		
23/25	Сѣнокосно-пахатный участокъ „Кокія-Чам-						
24/26	Сѣ- Чаиръ						
25/27	Сѣ- капел- Чаиръ						
26/28	Уч пахат						
27/29							
28/32							
29/42							
30/54							
31/55	Сѣ Киш						
32/56	Сѣ						
33/57	Сѣ Буда						
34/58	Сѣ Ярым						
35/59	Сѣ						
36/60	Па «Агъ						
37/62	Уч						
38/64	Па						
	Чумателето-Итрійская дача.						
39/65	Пахатное мѣсто Балатхеви»	1	1200	24	40	Съ 1-го апрѣля 1916 г. по 1-е апрѣля 1922 г.	При канцеляріи сурамскаго сельскаго управленія 10-го декабря 1915 г.
40/66	Пахатное мѣсто	4	—	14	20		
	Ортевская дача.						
41/67	Пахатный участокъ «Коберти-Ахо» . . .	1	1720	30	38		При канцеляріи ахалцихскаго полицейскаго пристава 7-го декабря 1915 г.
	Кобліанское лѣсничество.						
	Зарзмская дача.						
42/79	Сѣнокосно-пахатное мѣсто «Дунесъ». . .	12	30	36	20		При ахалцихскомъ полицейскомъ уѣздномъ управленіи 14-го декабря 1915 г.
	Лорійское лѣсничество.						
	Гергерская дача.						
43/85	Сѣнокосное мѣсто «Демурханова Поляна» .	2	1536	13	50	Съ 1-го апрѣля 1916 г. по 1-е апрѣля 1919 года.	При шагалинскомъ казенномъ домѣ на ст. Шагали зак. жел. дор. 7-го декабря 1915 года.
44/86	Пахатный участокъ «Пчельникъ» . . .	4	1200	21	10		
	Шагалинская дача.						
45/89	Сѣнокосно-пастбищное мѣсто «Заманлу» .	10	—	38	05		
	Шамлугская дача.						
46/96	Сѣнокосный участокъ «Дашти-Тала» . .	2	—	17	50		
47/98	Сѣнокосный участокъ „Атбалдырв" . . .	1	—	3	—		
	Хачигекская дача.						
48/101	Сѣнокосно - пахатный участокъ Марцъ-Хоръ"	120	—	373	—		
	Марткобо-іорское лѣсничество.						
	Сагареджинская дача.						
49/103	Пахатно-пастбищное мѣсто „Сербіель Вели"	6	—	17	30		При сартачальскомъ сельскомъ управленіи 7-го декабря 1915 г.
	Корухская дача.						
50/107	Пахатное мѣсто „Руссіевъ"	10	—	54	65		
	Хашминская дача.						
51/109	Сѣнокосно-пахатныя земли „Гралъ-Гора"	25	—	15	65		
	Ширакское лѣсничество.						
	Ванаанская дача.						
52/113	Пахатное мѣсто „Ходабуни"	62	1200	120	—		При цареко-колодскомъ сельскомъ управленіи Сигнахскаго уѣзда 7-го декабря 1915 г.
	Шулаверское лѣсничество.						
	Шиниховская дача.						
53/118	Сѣнокосно-пахатный участокъ „Шагалиновъ"	7	770	59	68	Съ 1-го апрѣля 1916 г. по 1-е апрѣля 1928 г.	При шиниховскомъ сельскомъ управленіи 7-го декабря 1915 года.

СѢДЛА кавалерійскія казачьяго образца, вьючныя фейрверкскаго и другихъ типовъ,
КАЗАЧЬИ, различная упряжь и отдѣльныя части къ нимъ, ПОДКОВЫ кавалерійскія и обозныя, ПАЛАТКИ, ведра, то бы и проч. ПОПОНЫ, подстилки, походныя кровати, столы и табуреты. Носилки, кипятильники, походныя кухни.
Зимнее обмундированіе: шубы, полушубки, тулупы, папахи, бурки, бурочные сапоги, рукавицы, теплыя портянки и всевозможные другіе предметы для НУЖДЪ ВОЙСКОВЫХЪ ЧАСТЕЙ.
Быстрое, аккуратное и добросовѣстное выполненіе заказовъ.
Много предметовъ готовыхъ на складѣ. Собственное производство. Принимается ремонтъ
М. К. ЭДЕЛЬСОНЪ и К°,
Армячный базаръ, Католическая № 9 - Телефонъ № 4 - 09. Телеграммы: ЭДЕЛЬСОНЪ—ТИФЛИСЪ.

Война на морѣ

ВАШИНГТОНЪ, 4-го ноября. Вашингтонское правительство, стремящееся получить всѣ свѣдѣнія о потопленіи «Анконы», поручило американскимъ консуламъ допросить оставшихся въ живыхъ, въ особенности американцевъ. Посолъ Соединенныхъ Штатовъ въ Вѣнѣ, не довольствуясь сообщеніемъ морского министра, затребовалъ болѣе подробныя свѣдѣнія отъ австрійскаго правительства.

ТОКІО, 3-го ноября. Французскимъ миноносцемъ задержанъ японскій пароходъ «Ирамура», шедшій изъ Шанхая съ оружіемъ и военными припасами въ Индію. На пароходѣ арестованъ бывшій германскій консулъ въ Мукденѣ Гейнце.

Хроника войны.

Воздушная лига во Франціи.

Французскія газеты сообщаютъ, что въ Парижѣ образовалась «воздушная лига». Цѣль ея объединить всѣ силы для достиженія превосходства Франціи въ воздухѣ. Нѣмцы ведутъ борьбу противъ заводовъ. Французскіе авіаторы будутъ бороться тѣмъ же оружіемъ—системой нападеній. Если французы отправятъ 5,000 авіаторовъ противъ германскихъ заводовъ и германскихъ авіаторовъ, то возможно достигнуть уничтоженія непріятельской воздушной силы и обезпеченія тайны передвиженія французскихъ войскъ. Въ составѣ учредителей лиги значатся Луи Барту, Барресъ, Анри Беренжеръ, Капюсъ, Клемансо, графъ Клермонъ-Тонерръ, Энберъ, Думеръ, Тэнлеве, герцогъ де-Роганъ и другъ.

Нѣмцы о насъ.

Газета «Frankfurter Zeitung», отъ 31-го октября, характеризуетъ положеніе на русскомъ фронтѣ слѣдующимъ образомъ: «Вся исходила упорная артиллерійская дуэль, непріятельская артиллерія въ теченіе цѣлаго дня обстрѣливала позиціи, занятыя недавно нашими войсками, но ей не удалось помѣшать подходу подкрѣпленія. Въ зонѣ Санъ-Микеле непріятель пытался дважды произвести большими силами ожесточенныя атаки противъ нашихъ линій, но былъ оба раза останавливаемъ быстрымъ и мѣткимъ огнемъ нашей артиллеріи и вынужденъ въ концѣ концовъ отступить съ крупными потерями.

Военная статистика.

«Echo de Paris» считаетъ, что 10 проц. всего населенія можетъ быть мобилизовано. Такимъ образомъ четверное согласіе имѣетъ въ своемъ распоряженіи 22.900,000 солдатъ, а центральныя державы вмѣстѣ съ Турціей и Болгаріей 13.900,000 солдатъ. Изъ рядовъ арміи Германіи, Австріи и Турціи выбыло 5.200,000 солдатъ, у союзниковъ около 5.000,000 солдатъ.

Итакъ, четверное согласіе располагаетъ 17.900,000 солдатъ, изъ которыхъ 7.900,000 мобилизованы и 10 милліоновъ находятся въ резервѣ. Центральныя же державы вмѣстѣ съ Турціей имѣютъ 8.500,000 солдатъ, изъ которыхъ мобилизованы 6.000,000 и 2½ милліона находятся въ резервѣ. Четверное согласіе можетъ, такимъ образомъ, выставить еще 10.000,000 солдатъ. Эта новая армія обезпечитъ побѣду согласію. Необходимо только заготовить достаточное количество боевыхъ припасовъ и оружія.

Г. д'Аннунціо въ роли бомбометателя.

Габріэль д. Аннунціо подѣлился въ бесѣдѣ съ римскимъ корреспондентомъ «Temps», Жаномъ Карреромъ, своими впечатлѣніями, вынесенными изъ совершеннаго имъ 7-го августа полета надъ Тріестомъ.

«Истинное волненіе я испыталъ лишь на обратномъ пути, — сказалъ д'Аннунціо.— Мы взяли съ собой восемь бомбъ, намѣреваясь сбросить ихъ въ военныя суда и въ укрѣпленія, окружающія Тріестъ. Первыя семь бомбъ сброшены были вполнѣ успѣшно и по назначенію. Но, когда очередь дошла до восьмой, механизмъ по какой-то до сихъ поръ непонятной мнѣ причинѣ застопорился, бомба застряла, наполовину выдвинувшись наружу, и никакія наши усилія не заставили ее сдвинуться. Уже долгое время я подвергался опасности. Мы были одни, безъ [illegible] и [illegible] нихъ подавали [illegible] Мы [illegible] ходъ бея, такъ какъ превосходство силъ было на нашей сторонѣ. Наши части пополнялись свѣжими, молодыми людьми, всѣ мы перешли въ наступленіемъ хорошо отдохнули и сумѣли напасть на васъ неожиданно. Успѣли даже сбить ваше сторожевое охраненіе; но затѣмъ вы такъ стали насѣдать на насъ, что мы не выдержали натиска и уступили вамъ главный оборонительный пунктъ на перевалѣ. Это имѣло рѣшающее значеніе! Ваши артиллерійскіе снаряды рвались въ самыхъ нашихъ окопахъ, вызывая смятеніе въ рядахъ даже бывалыхъ аскеровъ, а звукъ вашихъ пулеметовъ до сего времени стучитъ въ моихъ ушахъ. Этотъ настойчивый тукъ-тукъ-тукъ-тукъ—долго еще, вѣроятно, будетъ преслѣдовать меня. Только въ этомъ бою я понялъ, насколько ваши пулеметы лучше нашихъ.

— Германскихъ,—замѣчаетъ кто-то.

— Были германскіе, а теперь наши,—иронируетъ плѣнный.

Относительно Эрзерума одинъ изъ плѣнныхъ разсказываетъ:

— Защита Эрзерума находится въ надежныхъ рукахъ. Жаль только, что комендантъ крѣпости Гольцъ-паша пускаетъ къ себѣ нѣмцевъ, которые во все суютъ свой носъ.

Когда зашла рѣчь по поводу распространяемыхъ нѣмцами слуховъ о мирѣ, плѣнный Эльзиръ сказалъ:

— Наше дѣло, какъ солдатъ, только исполнять приказаніе начальства, а рѣшать вопросъ о мирѣ—дѣло Константинополя. Вовлекать кому охота? Но если судьба толкнетъ насъ въ этотъ водоворотъ, мы должны заботиться...

Плѣнные очень интересуются разыгрывающимися въ Персіи событіями, но на первомъ въ качествѣ союзниковъ, они разсчитываютъ мало. Изъ разговоровъ съ плѣнными выяснилось, что въ бытность въ Персіи зарѣ Халилъ-бея большинство персовъ настроено несочувственно относилось къ туркамъ, отказывалось снабжать войска продовольствіемъ даже за хорошую плату. Приходилось силой брать хлѣбъ, скотъ и пр., что вызывало нежелательныя столкновенія.

Плѣнные отрицаютъ употребленіе турками разрывныхъ пуль, а также и то обстоятельство, что въ числѣ аскеровъ, сражавшихся у Вастана, было нѣсколько сотъ каторжанъ, выпущенныхъ недавно изъ битлисской и другихъ тюремъ съ тѣмъ условіемъ, чтобы они вошли на передовыя позиціи.

Однако, оба эти обстоятельства удостовѣряются не только нашими солдатами и офицерами, находящимися въ томъ-же лазаретѣ, но и нѣкоторыми ранеными аскерами, помѣщенными въ числѣ нѣсколькихъ десятковъ человѣкъ въ солдатскомъ отдѣленіи лазарета.

— Намъ выдали патроны,—говорятъ аскеры,—и мы стрѣляли, не зная того, что они разрывные; узнали объ этомъ мы только въ время боя, когда замѣтили, что нѣкоторыя пули, разрываясь на-лету, блестятъ характернымъ для такихъ пуль огонкомъ.

Тифлисъ, 5-го ноября.

Греческія „колебанія".

Извѣстія, идущія изъ Греціи, съ каждымъ днемъ становятся все тревожнѣе и тревожнѣе. Борьба между короной,—готовой покорно плясать подъ германскую дудку, и сторонниками державъ согласія во главѣ съ Венизелосомъ, стремящимся удержать Грецію отъ рѣшительной измѣны союзникамъ,—въ настоящее время въ полномъ разгарѣ. Объ враждующія стороны, въ стремленіи создать себѣ на предстоящихъ выборахъ въ парламентъ большинство, напрягаютъ всѣ свои силы и пользуются всѣми средствами. Особенно интенсивно, точно это послѣдняя рѣшительная ихъ ставка, начинаютъ вести предвыборную кампанію корона и покорный ей кабинетъ Скулудиса. Впрочемъ, для короны и кабинета Скулудиса возможность созданія въ будущей палатѣ депутатовъ правительственнаго большинства, такъ то прямо называетъ то, что нынѣ происходитъ въ Греціи, государственнымъ переворотомъ, coup d'etat, совершеннымъ короной противъ воли греческаго народа и направленнымъ противъ державъ согласія. Но, само собой разумѣется, одного, хотя-бы и справедливаго, вѣрнаго признанія мало. Вмѣстѣ съ трезвой оцѣнкой положенія были бы желательны со стороны союзной дипломатіи какія-либо рѣшительныя контръ-мѣры противъ нѣмецкаго засилья въ Греціи, какіе либо контръ-удары, которыми было бы достигнуто если не полное исцѣленіе Греціи отъ германскаго повѣтрія, то хотя бы нѣкоторая пріостановка въ быстромъ развитіи этого повѣтрія. Повторяемое по отношенію Греціи той же ошибки, которая была допущена по отношенію Болгаріи, было бы непростительно.

Союзная дипломатія должна же кончить, наконецъ, съ этими пресловутыми „колебаніями" Греціи, должна же такъ или иначе повліять на послѣднюю, чтобы она приняла болѣе опредѣленное положеніе. Допускать Грецію „колебаться" и впредь—это значитъ создавать вторую Болгарію, а это едва-ли входитъ въ расчеты союзныхъ державъ.

Балканы «колебались» довольно. Всѣмъ извѣстно, что стоили, что стоятъ и что будутъ стоить эти «колебанія» державамъ согласія. Грецію надо укрѣпить и, средствъ укрѣпляющихъ въ распоряженіи союзныхъ державъ болѣе чѣмъ достаточно.

Такъ будемъ же надѣяться, что эти средства будутъ, наконецъ, примѣнены,—теперь какъ разъ время!

Энаде.

У плѣнныхъ.

Доставлены въ Тифлисъ и помѣщены въ одинъ изъ лазаретовъ союза городовъ раненые турецкіе офицеры, участники боя 30-го сентября на Вастанскомъ перевалѣ.

По пути въ Тифлисъ турецкіе офицеры нѣсколько дней провели въ джульфинскомъ лазаретѣ, гдѣ, пользуясь хорошимъ уходомъ, имѣли возможность подлѣчиться и отдохнуть.

Очутившись въ Тифлисѣ въ прекрасной офицерской палатѣ, въ обществѣ нашихъ раненыхъ офицеровъ и заботливыхъ сестеръ милосердія, турки не скрываютъ своей радости, что попали въ плѣнъ, и съ восторгомъ отзываются о нашихъ госпитальныхъ порядкахъ.

— У насъ также работаютъ въ лазаретахъ женщины,—говоритъ одинъ изъ офицеровъ,—но только въ Константинополѣ, а не въ ближайшемъ тылу. Ваши-же сестры встрѣчаются даже у передовыхъ позицій.

Типографія Канцеляріи Намѣстника Его Императорскаго Величества на Кавказѣ, Лори