გვიხმობს ლენინური შაბათობა

კომენდანტური შრომის ზეიმისთვის ემზადებიან ბიდოლის უმაღლესი სპორტული დოსტატების რესპუბლიკური სკოლაში(ე. ი. რა გვითხრა სკოლის სასწავლო ნაწილის გამგემ

ავთანდილ ჩუღალიშვილმა:

— ჩვენი მოზადგვეები ამ დღეს ძირითადად ფალავანთა კლუბისა და ძველის სასახლის ტერიტორიაზე იმუშავებენ, მოვაწესრიგებთ ეზოს, საწყობს, მიწას შემოვუბარაჯებ ხეებს, ბუჩქებს. როგორც ყოველთვის, მოწმენაყვთ რეგებში იქნებიან სახელგანთქმული მოზადგვეები და მწერთნელები — ვახტანგ ბლაგიძე, თემურ ყაზარაშვილი, დავით დავითაია, ილია ჩხარტიშვილი, ლევ კაპანაძე და სხვები.

• • •

ფიზკულტურის ტექნიკუმის დირექტორი **ვლადიმერ ქინქაძე:**

— ჩვენი ტექნიკუმი უკვე კარგა ხანია შეფობს პიოლერთა ქალაქ „ზეიუის“. კომენდანტური შაბათობის დღეს მოსწავლეთა დიდი ჯგუფი ეწვევა ამ. რათა დაეხმაროს მზეურელებს ახალი ქალაქის კეთილმოწყობაში, ტერიტორიის დალუფთავებაში, გამწვანებაში, სპამების შეღებვაში. ჩვენი მოსწავლეთა მეორე ჯგუფი ეწვევა იმ ბაზებს, სადაც ისინი იჯარით ვარჯიშობენ. ესაა ლენინის სტადიონი კონსტიტუციის ქუჩაზე, ტრამვაიტროლეიბუსების სამმართველოს მოედანი, თბილისის ზღვის სპორტული ნაგებობანი. როგორც ხედავთ, ჩვენი ტექნიკუმის „შრომის გეოგრაფია“ კომენტატორ შაბათობის დღეს საკმაოდ ფართოა.

• • •

გ. ეგნატაშვილის სახელობის ოლიმპიური რეზერვის ბავშვთა და მოზზრდთა ტანვარჯიშო სპორტული სკოლის დირექტორი **მიხეილ ამანაძე:**

— ლენინურ შაბათობაზე 100-მდე სპორტსმენი გამოვა. ისინი დაასუფთავებენ ბაზას, წესრიგში მოიყვანენ დარბაზს, „ვასილიევიტის“ მწერთნელთა ოთახებს. ეზოში 80 ძირი ხე ნერგობს, ამ ბაზაზეულის პირზე მთაც ვირღებთ მოვალ. ამ საქმეში, როგორც ყოველთვის, შშობლებიც დაგვეხმარებიან. სალამოს კი ნორჩი სპორტსმენები თავიანთ ოსტატობას აჩვენებენ შაბათობის მონაწილეებს.

40-მდე კაცი კი საგურამოში არსებულ ბაზას მიაშურებს, იქაც ბევრი რამაა წესრიგში მოსაყვანი...

ლენინური შაბათობისთვის მზად არიან!

ᲐᲮᲚᲝᲕᲓᲔᲑᲐ
ᲡᲡᲠ ᲙᲐᲕᲨᲘᲠᲘᲡ
ᲮᲐᲚᲮᲗᲐ
VIII ᲡᲐᲠᲗᲐᲙᲘᲐᲜᲝᲡ
ᲤᲘᲜᲐᲚᲣᲠᲘ ᲡᲢᲐᲠᲢᲔᲑᲘ

VIII '83

ᲞᲠᲝᲚᲔᲢᲐᲠᲔᲗᲝ ᲧᲕᲔᲚᲐ ᲥᲕᲔᲧᲜᲘᲡᲐ, ᲨᲔᲣᲠᲗᲓᲘᲗ!

ᲚᲔᲚᲝ

№ 72
(7383)

14 1983 Წ.
ᲐᲞᲠᲘᲚᲘ.
ᲮᲣᲗᲨᲐᲑᲐᲗᲘ.
ᲤᲐᲮᲘ 3 ᲙᲐᲞ.

ᲐᲠᲐᲭᲐᲠᲗᲕᲔᲚᲝᲡ ᲡᲡᲠ ᲛᲘᲜᲘᲡᲢᲠᲗᲐ ᲡᲐᲑᲭᲝᲡᲗᲐᲜ ᲐᲠᲡᲔᲑᲣᲚᲘ ᲤᲘᲖᲘᲙᲣᲠᲘ ᲙᲣᲚᲢᲣᲠᲘᲡᲐ ᲓᲐ ᲡᲞᲝᲠᲢᲘᲡ ᲙᲝᲛᲘᲢᲔᲢᲘᲡ ᲓᲐ ᲞᲠᲝᲤᲡᲝᲙᲠᲘᲝᲜᲘᲡ ᲠᲔᲡᲞᲣᲑᲚᲘᲙᲣᲠᲘ ᲡᲐᲮᲚᲘᲡ ᲠᲔᲓᲐᲥᲪᲘᲐ
ЛЕЛО Орган Комитета по физической культуре и спорту при Совете Министров ГССР и республиканского Совета профсоюзов

ᲒᲐᲖᲔᲗᲘ ᲒᲐᲛᲝᲥᲕᲔᲚᲘᲡ 1934 ᲬᲚᲘᲡ 13 ᲐᲞᲠᲘᲚᲘᲓᲐᲜ

ᲐᲗᲔᲣᲚᲘᲡ ᲣᲛᲘᲬᲜᲔᲑᲔᲑᲘ

1982 ᲬᲚᲘᲡ მონაცემებით ჩვენს რესპუბლიკაში ძალოსნობის სექციებსა და ჯგუფებში გაერთიანებულია 4762 კაცი, მათ შორის 3 საერთაშორისო კლასის სპორტის ოსტატი, 46 სპორტის ოსტატი, 189 ოსტატობის კანდიდატი და პირველთანრიგოსანი. სპორტით ამ სახეობის განვითარებას ემსახურება 55 მწვრთნელი; კვალიფიციური ძალოსნები ძირითადად ემზადებიან თბილისში, საჩხერეში, ქუთაისში, ცხინვალში.

...ეს სტატისტიკა ჩვენს სასპორტაკიადო წელილ იმიტომ წაგუმძღვარეთ, რომ მოკლედ მოგვეგერა სათქვენელი. ცხადია, როცა სპორტის ამა თუ იმ სახეობის გეოგრაფია ასე შეზღუდულია, როცა მხოლოდ რამდენიმე ქალაქში (თანაც, უმეტესწილად არასახარბიელო პირობებში) მიმდინარეობს რეგულარული საწვრთნელი მეცადინეობა, სრულფასოვან ნაკრებზე და მოსაღოდნელ მაღალ სპორტულ შედეგებზე საუბარი, ცოტა არ იყოს, უხერხულია. 50-იან და 60-იან წლებში, როცა საქართველოში ძალოსნობის განვითარებისთვის კარგი ნიადაგი შეიქმნა, ბევრ მოკავშირე რესპუბლიკაში კი მხოლოდ პირველ ნაბიჯებს დგამდნენ, ჩვენი ნაკრები გაოცებული წარმატებით გამოდიოდა სსრ კავშირის ხალხთა სპარტაკიადებზე და მეექვსე-მეშვიდე ადგილებს იკავებდა. სამწუხაროდ, უკანასკნელ ორ სპარტაკიადაზე ხელი მოგვეცარა (ფესამბინსდ XI და XV ადგილები). ბუნებრივია, სპორტის ამ სახეობის მოყვარულებს აინტერესებთ რა მდგომარეობა გვაქვს დღეს, როგორ ემზადება რესპუბლიკის ნაკრება მომავალი საპასუხისგებლო შეჯიბრებისთვის, რა შედეგებია მოსალოდნელი სპარტაკიადაზე.

— ცენტრალიზებულ მზადების შარშან, სექტემბრიდან შევუდექით — გვითხრა საქართველოს ძალოსანთა ნაკრების უფროსმა მწვრთნელმა, რესპუბლიკის დამსახურებულმა მწვრთნელმა **შოთა წერეთელმა.** — რესპუბლიკური და საკავშირო შეჯიბრებების შედეგების მიხედვით შეკარჩიეთ ნაკრების 15 კანდიდატი, მოვაწყვეთ რამდენიმე სასწავლო-საწვრთნელი შეკრება, ფიზიკურ და ტექნიკურ მომზადებასთან ერთად განსაკუთრებულ ყურადღებას ეუთმობთ სპორტსმენთა ფსიქოლოგიურ მომზადებას, ნებელობითი თვისებების გაუჯრობესებას. ძალოსნობა სპორტის სპეციფიკური სახეობაა, აქ სპორტსმენი ერთდროულად ებრძვის მეტოქეს, საკუთარ თავს და სიმძიმეს. მაღალი სპორტული შედეგების მისაღწევად მარტო ტალანტი არ კმარა, აუცილებელია მრავალი წლის მომჭაბუცველი შრომა, ყოველდღიური გულმოდგინე მეცადინეობა, დიდი მოცულობის სამეშაოს შესრულება. ჩვენ ნაკრების თითოეულ კანდიდატზე შედგენილი გვაქვს მზადების ინდივიდუალური გეგმა. ვცდილობთ თვალი ამ გეგმებს და თავადვე დარწმუნდებით, რომ ძალოსნების მოსამზადებელი პერიოდის მძიმეზე ეთანობი ტონა სიმძიმის აწევა უხდებათ. უნდა ითქვას, რომ ყველა ვერ უძლებს ასეთ დატვირთვას და ცხადია, მაღალ შედეგებსაც ვერ აღწევს. ამიტომ არის, რომ რესპუბლიკაში ასე ცოტა ძალოსანი გვყავს. სტატისტიკა სტატისტიკად, მაგრამ დღეისათვის, ფაქტიურად, 15 მოჭიდავე სპორტის ოსტატი გვყავს, ჩვენი კონკურენტები კი ამ მხრივ გაცილებით უკეთეს მდგომარეობაში არიან.

არ ფიქრობთ, რომ თავს ვიზღაუვდე. ჩვენ, მწვრთნელები, ვაღლებულნი ვართ მაქსიმალურად გამოვიყენოთ ყველაფერი ის, რაც გაგვაჩნია და ბრძოლასანინაინი კოლეტივი მოვამზადოთ. მთელი ჩვენი მუშაობაც აქეთკენ არის მიმართული. წელიწარს, იანვარში რესპუბლიკის ნაკრება საკავშირო თასის გასამაშებაში მონაწილეობდა და გენეიური VIII ადგილი დაიკავა. ნაკრების წევრთა უმრავლესობამ კარგი შედეგი აჩვენა, რაც მთავარია, პროგრესი იგრძნობა...

...ამორაშ ქიტაძე (75 კგ), რუბენ ტონოგანიანი (90), ოლეგ მედოვევი (100), ია ჩვენი ბუნდის მთავარი „დამკვრელი ძალა“. ეს ძალოსნები საერთაშორისო კლასის სპორტის ოსტატები არიან და სპარტაკიადაზე უფიროდ ტესეიან თავიანთ სიტყვას. იმედებს ვამყარებთ აგრეთვე ბმიმე წონის რობერტ ბიმისტარიშვილზე და სხვა პერსპექტიულ ახალგაზრდებზე. ჩვენი მიზანია მნიშვნელოვნად გავაუმჯობესოთ წონა სპარტაკიადის მაჩვენებელი და უძლიერესთა ათეულში მოვხვდეთ... რესპუბლიკის ნაკრებთან ჩემთან ერთად მუშაობენ გამოცდილი მწვრთნელები რამაზ გურგენიძე და ოლეგ დემურიანი, ექიმი ფრიდონ მხეიძე და მასაჟისტი გიგი ბელაშვილი.

ბ. ელაფუჯაური.

• • •

ᲡᲣᲠᲐᲗᲔᲑᲖᲔ: ᲕᲐᲠᲯᲘᲨᲘᲡᲗᲕᲘᲡ ᲡᲐᲥᲐᲠᲗᲕᲔᲚᲝᲡ ᲫᲐᲚᲝᲡᲜᲘᲡᲗᲐ ᲜᲐᲙᲠᲔᲑᲘ ᲯᲒᲣᲤᲘ.

Ა. ᲙᲝᲢᲝᲠᲐᲨᲕᲘᲚᲘᲡ ᲤᲝᲢᲝᲠᲔᲑᲘ.

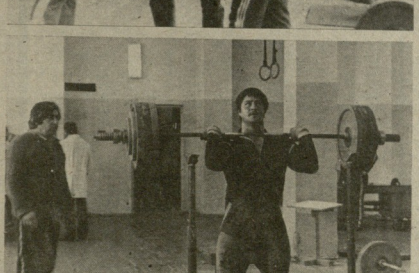

ᲒᲐᲛᲔᲤᲗᲐ ᲙᲘᲗᲘᲚᲓᲦᲔᲝᲒᲝ-ᲚᲐᲗᲕᲘᲡ

ᲡᲐᲥᲐᲠᲗᲕᲔᲚᲝᲡ განათლების სამინისტროს ფიზიკური აღზრდისა და სპორტის სამმართველოს და სასწავლო-მეთოდურმა რესპუბლიკურმა ცენტრმა ბოლო ხანებში ბევრი რამ გააკეთეს მოსწავლეთა ფიზიკური აღზრდის თანამედროვე მოთხოვნათა შესაბამისად გარდაქმნელად. დიდი ხანი არაა, რაც ზემოხსენებულმა ცენტრმა და ფიზიკური კულტურის ინსტიტუტთან არსებულმა კვალიფიკაციის ასამაღლებელი კურსების ხელმძღვანელობამ ჩატარეს საგანგებო სემინარი რუსთავში მომუშავე ფიზიკური აღზრდის მასწავლებლებისათვის. არჩევანი განაპირობა იმან, რომ რესპუბლიკაში პირველად სწორედ მეტალურგთა ქალაქში მიღო სისტემატური ხასიათი სუსტი ჯანმრთელობის ბავშვთათვის სპეციალურ სამედიცინო ჯგუფებთან მეცადინეობამ. სემინარი ჩატარდა დევიზით: „ფართო გზა გამაჯანსაღებელ ფიზკულტურაში მოწინავეთა გამოცდილებას!“

ამ დღეებში კიდევ ერთ სიახლეს ჩაეყარა საფუძველი — ჩატარდა რუსთავისა და თბილისის სკოლებისა და ბავშვთა პოლიკლინიკების ექიმთა სემინარი. ამ ღონისძიების თაოსანი იყო განათლების სამინისტროს ფიზიკური აღზრდისა და სპორტის სასწავლო-მეთოდურ ცენტრთან ერთად არის რესპუბლიკის ჯანმრთელობის სამინისტროს მოზარდთა ჯანმრთელობის შემსწავლელი ცენტრი.

სემინარზე გამოიკვეთა ის ამოცანები, რომლებიც უახლოეს პერიოდში უნდა გადაიჭრას განათლებისა და ჯანმრთელობის ორგანოების ერთობლივი ძალებით. მოხსენებებით გამოვიდნენ მედიცინის მეცნიერებათა დოქტორი ნ. როსტომაშვილი, დოცენტი ლ. ცაგარელი, მედიცინის მეცნიერებათა კანდიდატები მ. გორგასლიძე, ა. ჩაგელიშვილი, ბავშვთა ფიზიკურ-ტერის დისპანსერის მთავარი ექიმი თ. ჭუთაოელაძე, საექიმო ფიზიკულტურის დისპანსერის განყოფილებათა გამგეები მ. ლუდოშაური და ვ. ანდღულაძე, განათლების სამინისტროს ფიზიკური აღზრდისა და სპორტის სასწავლო მეთოდური ცენტრის პედაგოგიური და სამედიცინო კონტროლის განყოფილების გამგე ვ. ლაბუსკი. მომხსენებლები ძირითადად შეეხნენ ისეთ აქტუალურ საკითხებს როგორიცაა: სპეციალურ სამედიცინო ჯგუფებთან მუშაობა, გულსისხლძარღვთა სისტემისა და პიპერტონიის, საყრდენ-სამოძრაო აპარატის, სქოლიოზის, ახლომხედველობის პროფილაქტიკა, სასკოლო ფიზიკულტურის ჰიგიენა და სხვა.

ბ. ᲒᲐᲒᲘᲠᲘᲚᲐᲫᲔ.

„ᲧᲕᲔᲚᲐ ᲔᲠᲗᲘᲡᲗᲕᲘᲡ, ᲔᲠᲗᲘ ᲧᲕᲔᲚᲐᲡᲗᲕᲘᲡ“

„ᲒᲝᲠᲓᲐᲡ“ ᲐᲮᲐᲚᲘ ᲡᲘᲪᲝᲪᲮᲚᲘᲗ

ᲘᲮ. ᲒᲕ-2 ᲒᲐ.

„ყველა ერთისთვის,

ერთი ყველასთვის“

„გორდას“ ახალი სიცოცხლე

ეს იდეა დიდი ხნის წინათ ჩაისახა და მოფარიკაკეთა ერთი რიგელიმე თაობის ინიციატივა არ გახლავთ: ეს აბრი ჯერ კიდევ საომედ-ადაილინი წლების დამდეგს წარმოიშვა, როცა ბევრმა ცნობილმა მეშკატერმა სამეფამოდ მიატოვა სპორტული სარბიელი. ირაკლი, სწორედ ეს დიდებული რაზმი ქმნიდა ათეული წლების მანძილზე ქართული ფარიკაობის იმ პერიოდს, რომელსაც ხატოვნად „ოქროს ხანას“ უწოდებენ. წავიდა ფარიკაობიდან მსოფლიო და საკავშირო მასშტაბის ბევრი მოფარიკავე და სპორტის ამ სახეობაში ერთობაშიც გაჩნდა ბზარი, რომელიც მოლანავდა დღემდე არ გამრეულეულა.

მერე და მერე ქართული ფარიკაობა „ოქროს ხანის“ წარმომადგენლები ცხოვრების ორომტრიალში ჩაიარა, ყოველდღიურმა სამსახურებრივმა და ოჯახურმა საქმეებმა გაიტაცა და ნელნელა ჩამოაშორა იმ სფერის, ფრიმლისოდაც მრავალი წლის მანძილზე თავი ვერ წარმოუდგენთ. ისინი ჩინებულ მეოჯახეებად და არანაკლებ ჩინებულ სპეციალისტებად — ინჟინრებად, ეკონომისად, ხელოვნების, კულტურისა და სხვა დარგების მუშაკებად იქცნენ, მაგრამ ფარიკაობისთან განშორებით გამოწვეული ნოსტალგია არც ერთ მათგანს არ აძლევდა მოსვენებას. ისევ სიპაბუკის წლები აგონდებოდათ, თვარ ტანსაცმელში გამოწყობილი მეშკატერები, საფარიკაო იარაღის წკრიალი და, რაც მთავარია, უახლოესი მეგობრები, რომლებიც ფარიკაობაში გაიჩინეს.

ფარკავეთ დრომდე ნოსტალგია ნოსტალგიად რჩებოდა, გიდრე ქართულ ფარიკაობას სერიოზულად არ გაუჭირდა. განა ადარ იმალებოდნენ ამ წიაღში კარგი მოფარიკავეები, მაგრამ მთლიანობაში ჩვენი ეროვნული ფარიკაობის მიღწევებმა შესაბრწყვიელო როგორც საკვეშირო, ისე საერთაშორისო სარბიელზე. ჩვენ, ძველ მეშკატერები, ფაქტიურად მოფარიკავეთა ამქვანდელი თაობის უმეტესი წინამორბედები, ზმირად ვამბობდით: მაინც რა დაემართა ქართულ ფარიკაობას ჩვენი წასვლის შემდეგ? ბრავალ მიზეზთაგან, რომლებმაც ერთგვარი კრიზისი გამოიწვიეა, ძირითადად მაინც ორი მიზეზები მიგვანიდა: წამყვან მოფარიკავეთა თითქმის ამსოლუტური უმრავლესობის წასვლა ფარიკაობიდან (ისე, რომ მეშვრთნელად მცირე ნაწილიღა დარჩა) და, როგორც შეფდგი — თაობათა შორის ბენეკრივი, ორგანული კავშირის გაწყვეტი. ამან გამოიწვია ჩვენს ფარიკაობის საქყარაში საბრძოლო სულისკვეთება, ოდინდელი ენთუზიაზმისა და ჯანსაღი პატივმოყვარეობის დაკვეთინება.

თუმცა გვიან, მაგრამ მაინც, უფროსი თაობის მოფარიკავეებმა (ჩვენს შორის კი რამდენნიმე ყოფილი საერთაშორისო მასშტაბის სპორტსმენია), — ვიგრძენით ფარიკაობაში ხელახალი მობრეწვის აუცილებლობა. ეს სწორედ ზემოთ თქმული მოტივეებით არის ნაკარნახევი. მაგრამ როგორი უნდა ყოფილიყო ეს მობრუნება, რანაირად უნდა გამოხატულიყო ჩვენი შემწეობა და მოსწავლეობა ქართული ფარიკაობის შემდგომ განვითარებაში, რა ფორმა უნდა მოგვეძებნა ორგანიზაციული დახმარებისათვის? — ეს კითხვები მაშინვე წამოიჭრა, როგორც კი გამოთქვეა აზრი ფარიკაობის კლუბის დაარსების თაობაზე.

აღმოჩნდა, რომ ყველა ვეტერანი, ვისთვისაც ცნობილი გახდა ეს თაოსნობა, სულითა და გულით იზიარებდა ჩვენს სურვილს და მეძოლებისდაგვარად ყოველგვარ დახმარებას გვთავაზობდა. ამ საქმეში, თაოსნობის ეგზემპლიბრში, გამსაკუთრებით გამოცალნდა ფარიკაობაში საპვროა კავშირის პირველი ქართველი ჩემპიონის რევაზ ცინეკიძის ორგანიზაციული ნიჭი. ამას დაემატა მისი კოლეგების ენთუზიაზმი და მონდომება.

მაგრამ ეს მხოლოდ საქმის დასწყისი იყო, ოვით კლუბის დაარსების იდეის ხორციშესხმამდე კი დიდი მანძილი იდო. საორგანიზაციო კომიტეტმა შეიმუშავა კლუბის წესდება, მისი წევრების საზეიმო ფიცის ტექსტი, კლუბის ემბლემა, ეიმპეი, საჩკერე ნიშანი და თავად კლუბის სახელწოდება. ხანგრძლივი ბეჭობის შემდეგ — „გორდაზე“ შეეჩერდით. რატომ მაინცდამაინც „გორდა“?... ხომ გახსოვთ: „მოვა და მეც კ მოვხდები ამ ჩემის გორდა ხმალითა“... მაგრამ ჩაქსოვილი ტრადიციული თუ თანამედროვეე აზრის გათვალისწინებით, თვით მისი აღნაგობის, ლაკონიურობისა და ბელოდიურობის გამო, არჩევანი სწორედ ამ სიტყვაზე შეეჩერეთ და დავთქვით, რომ ეს იქნებოდა ქართველის მოფარიკავეთა კლუბის სახელი.

კლუბის შექმნის იდეა რესპუბლიკის სპორტკომიტეტს ითხოვეთ ოვე გაიცნო საქართველოს სპორტულ ჟურნალისტთა ფედერაციამ. რესპუბლიკის ფიზკულტურისა და სპორტის ხელმძღვანელობამ დიდი ენთუზიაზმით დაუჭირა მხარი ამ წამოწყებას და თავის მხრივ შემოგვთავაზა, რომ კლუბი სპორტკომიტეტის ეგიდით დაარსებულიყო. ეს იმის ნიშნავდა, რომ კლუბი თავისი მზნეობით, მისწრაფებებით ქართული სპორტის, კერძოდ, ფარიკაობის სამსახურში უნდა ჩამდგარიყო. ამის დამტკიცა საქართველოს კომკავშირის ცენტრალური კომიტეტის მორალური და საქმიანი მხარდაჭერა, რამაც ჩვენი მონდომება გააათკეცა. და აი, ამ მხარდაჭერის ერთი უტუფარი დასტურიც: რესპუბლიკის კომკავშირის მტბაშა პოსნერეულ ქალაქ „ზზოლაში“ კლუბს გამოეყო ნაკვეთი „მოფარიკავეთა ხეივნის“ გასაშენებლად, ეს მომავალი კაკლის ხეივანი ჩვენი ფესვებმაგარი, შეუპოვარი და მიზანსწრაფული საფარიკაო მოძრაობის სიმბოლური გამოხატულება იქნება.

კეთილი ჩანაფიქრი ჩვენში უთუოდ აღსრულდება — სწორედ ასე ალვიქვთ რესპუბლიკის სპორტკომიტეტის კოლეგიის გადაწყვეტილება საქართველოს მოფარიკავეთა კლუბის „გორდას“ დაარსებისა და მისი წესდების დამტკიცების თაობაზე.

დასაწყისში ზოგადად ითქვა იმ მიზნების შესახებ, რომლებიც „გორდას“ აქვს დასახული. ახლა გავხსნით ფრჩხილები და დავაკონკრეტოთ კლუბის მისია. ეს არის, უწინარეს ყოვლისა, ბრაეეა ქართული ფარიკაობის ხელახალი ალორძინებისათვის, რაც გამოხატება კლუბის წევრთა მიერ საფარიკაო მოძრაობის პრაქტიკულ და მორალურ მხარდაჭერაში, თაობათა შორის კონტაქტების დამყარება, ფარიკაობის საპირბრონტო ორგანიზაციული პრობლემების გადაწყვეტა, მოზარდი თაობის, ახალგაზრდა მოფარიკავეების მორალურ-ეთიკური, ინტერნაციონალური, პატრიოტული სულისკვეთებით აღზრდა, უმცროსი თაობის წიგნიერებისათვის, სულიერისა და ფიზიკური სრულყოფისათვის ბრძოლა, ცნობილ ადამიანებთან, ლიტერატურის, მეცნიერების, კულტურისა და ხელოვნების მოღვაწეებთან შეხვედრების ორგანიზება. სპორტული გამოცდილების გაზიარება... მაგრამ კლუბის ყველაზე გადაუდებელ, უახლეს ამოცანად გვესახება საბჭოთა კავშირის ხალხთა VIII სპარტაკიადის წინ რესპუბლიკის მოფარიკავეთა გუნდის მორალურ-ფსიქოლოგიური ტონუსის ამაღლება და ჩვენი სპორტსმენებისათვის ჯანსაღი საბრძოლო სულისკვეთების ჩანერგვა.

ბევრი, ძალზე ბევრი ჩანაფიქრი აქვს ახალდაარსებულ კლუბს, რომელიც **საზეიმოდ გაიხსნება ივნისს, 17 აპრილს, საქართველოს სახელმწიფო ფიზკულტურის ინსტიტუტის საკმაო დარბაზში.** მაგალითად, კლუბის გამგეობას გაჩნაფილი აქვს დაიწყოს პრიზები წლის საუკეთესო მოფარიკავისა და მწვრთნელისათვის, დიდ მეჯიდრებებში გამარკვეული სპორტსმენებისა და მათი ალმზრდელებისათვის. ეს კიდევ უფრო წაახალისებს ჩვენი ფარიკაობის ოსტატებს, მით უმეტეს, რომ პრიზებს მათ გადასცემენ წარსულში სახელგანთქმული მოფარიკავეები, ლიტერატორისა და ხელოვნების მოღვაწეები, ფართო საზოგადოებრიობის წარმომადგენლები.

ცხადია, არც „ზზოლის“ იმ კუთხეს დავივიწყებთ, რომელიც კომკავშირმა გადმოგვცა. კაკლის ნერგებს ზრუნვა რომ არ მოაკლდეს, ეს უკვე ცხადია: ასობით მოფარიკავე, როგორც იტყვიან, ქედზე კაცი, რამდენიმე კვირა დღეა ხალისით მუშაობს ხეივნის ტერიტორიის ეკოლოგიურ ოპტიმიზაციის.

ხეივნის მხოლოდ სიმბოლური დანიშნულება როდი ეკნება: დაჩრ სწორედ აქ მოავყოფთ შეხვედრებს, იმპროვიზებულ საფარიკაო სანახაობას, რაც სასიკეთოდ წაადგება ფარიკაობის პოპულარიზაციის საქმეს, ჩვენს სახეობას შეაყვარებს „ზზიერის“ ნორჩ ბინადრებს.

ახლა დეეიზის შესახებ. თითოეული ჩვენგანისათვის ცნობილია უბერებული და გაფუხარი გამოთქმა: „ყველა ერთისთვის, ერთი ყველასთვის“, და, კლუბ „გორდას“ ლეეიზად ეს დიდებული შინაარსის მქონე სიტყვები იყოს.

დასასრულ, ნება გვიბძანეთ, ყველა მოგვიპატიოთ კლუბ „გორდას“ საზეიმო გახსნის ცერემონიალზე — ყველა, ვისთვისაც ძვირფასია ქართული სპორტისა და ფარიკაობის ინტერესები.

რესპუბლიკის სპორტკომიტეტთან არსებული მოფარიკავეთა კლუბის „გორდას“ საორგანიზაციო კომიტეტი.

* * *

სურათებზე: ძველი მეშკატერები „მოფარიკავეთა ხეივნის“ გაშენებისას.

ა. კოტორაშვილის ფოტოები.

ასპარეზობენ მოსწავლეები

პირველად ჩვენს რესპუბლიკაში, ფიზიკური აღზრდისა და სპორტის სასწავლო-მეთოდური რესპუბლიკური ცენტრის (დირექტორი ო. ლონდოძე) ინიციატივით თბილისში ჩატარდა სკოლათაშორის მოსწავლეთა (1968-70 წ.წ) პირველობის ზონალური შეჯიბრება ლეგბაში.

ტურნირში მონაწილეობდნენ მცხეთის „იმედი“, თელავის „ჯადარი“, თბილისს „შევარდენი“ და თბილისის სახალხო განათლების სამმართველოს კომპლექსური სპორტული სკოლის გუნდი „ვეერა“. პირველ ორ ადგილზე გასული გუნდები ფინალში თამამის უფლებას ღებულობდნენ.

შეჯიბრება ალიანშა სპორტულ საინტერესო და დაძაბული ბრძოლებით. პირველი ადგილი ბურთების უკეთესი შეფარდებით დაიკავა „ვეერამ“ (მწვრთნელები მ. კორშონაძე და მ. კაპანაძე). მეორე ადგილზეა „შევარდენი“ (მწვრთნელი რ. სანეგბლიძე). მოეხედველად ამისა, რომ ფინალის მიღმა დარჩნენ, კარგი მობაბეჭდილება დატოვეს მცხეთისა (მწვრთნელი თ. თერმანიძე) და თელავის (მწვრთნელი ა. ცისკარიშვილი) გუნდებმა.

თბილისის გუნდები „ვერა“ და „შევარდენი“ ქალაქ ქუთაისში ამყამად მიმდინარე ახალგაზრდ ზონალურ შეჯიბრებაში გამარკვეულ ორ გუნდთან ერთად ისაბარეზებენ ფინალურ ტურნირში, რომელიც 20-24 აპრილს გაიმართება მცხეთაში. ჩემპიონატის დამთავრების შემდეგ შედგება საქართველოს ნაკრები გუნდი, რომელიც მონაწილეობას მიიღებს „ოქროს ოვალის“ საკავშირო ტურნირში.

გ. ლებანიძე,
შეჯიბრების მთავარი მსაჯი.

სარბიელზე — ბაბუკები

ინტერნაციონალური მეგობრობის კვირეულს მიეძღვნა ჭიათურაში ბაბუკთა (1968-1969 წწ. დაბადებულნი) პირველობა მინდვრებრობაში, რომელშიც მონაწილეობდა ქალაქის სპორტული სკოლის 8 გუნდი. ფინალში ერთმანეთს შეხვდნენ მე-3 და მე-9 სშეალო სკოლის გუნდები. გამარჯვება და გარდამავალი თასი მესამესკოლელებმა მოიპოვეს.

გაიბრძოლეს თამამით გამორჩეულნენ ნორჩი ფეხბურთელები ბაღრი ეეოაშვილი, ლევან ლებანიძე, დათო იობაშვილი, ვალერი შუანგიძე, გია ბოცაძე.

ვ. ლურსმანაშვილი.
(„ლელოს“ კორ.).

ჭიათურა.

ჩვენი გაპოსტოლის ქვედითობა

ბაბუთ „ლელოს“ 20 იანვრის ნომერში დაიბეჭდა წერილი „ბუკვარი შველის თხოვს“, რომელშიც ლაპარაკი იყო მცხეთაში, კალინინის ქუჩის დასაწყისში მდგარ ნიჩბისანთა ბაზის „ბუკვრის“ მეტად სავალალო მდგომარეობაზე. ბაზის არ გააჩნია ნავების შესანახი ელინგი, ინვენტარი ღია ცის ქვეშ ეყარა, ნიჩბისანთა ბაზის არ ჰქონდა ტიეტიკე, ღია მოედნები, დამმარე სათავსოები და სხვა.

ამ დღეებში რედაქციამ მიიღო ნიჩბისანთა ბაზის დირექტორის, ნიჩბისნნობაში საქართველოს დამსახურებული მწვრთნელის ა. ხამხადის წერილი. აი, რას გვწერს მწვრთნელი:

„ოქვენს გაზეთში გამოქვეყნებული კრიტიკული წერილის შემდეგ მდგომარეობა შეიცვალა. საქართველოს სპორტნაგებობათა საშმართველო უკვე შეუდგა „სახშენნ“ პროექტის განხორციელებას. მცხეთის ნიჩბისანთა ბაზაში ამჟამად გაცხოველებული მუშაობაა. სპორტნაგებობათა საშმართველო ახალი პროექტის განხორციელების დამთავრებას წლეულს შემოდგომისთვის ვარაუდობს, რაც მისახალმებელი და სახსარარულია“.

ეროვნული ბიბლიოთეკა

სანიმუშო წესრიგი ჩვენი საფეხბურთო ცხოვრების ნორმად უნდა იქცეს!

ფეხბურთი დარღვევებთან, უდისციპლინობასთან შეურიგებელი, გადამჭრელი ბრძოლა ახლა თითოეული ჩვენგანის უპირველესი მოვალეობაა. ჩვენს საფეხბურთო მხედველობაში უნდა დამყარდეს სანინმუმო დისციპლინა, საამისოდ მოწოდებული ვართ ყველანი, ვისაც კი სამფეხიანი ბურთი ეკვრის ეს კეთილშობილური, ეგზაჩრა ტ ად სახალო თამაში.

მაგრამ მაშინაც კი, როცა უდისციპლინობის წინააღმდეგ ჩვენს ქვეყანაში ასე ფართოდ და აქტიურად გაიშალა საყოველთაო ბრძოლა, როცა წესრიგის დამრღვევებს, არაკეთილსინდისიერ მსაჯებს, უხეშ ფეხბურთელებს, არაობიექტური მაყურებლებს წინააღმდეგ ასეთი ყოველსმომცველი კამპანია გაჩაღებული, ჯერ კიდევ ვხედავთ უხეშ გამოდომებს, ისეთ მოვლენებს, რომლებსაც საერთო არაფერი აქვთ საბჭოთა სპორტის მაღალ მორალთან.

საკადრო ჩამენთანტი ფეხბურთში სულ ახლახან დაიწყო და უკვე რამდენიმე შეშფოთვა მოხდა, რომელთა გვერდის ავლა ფაქტიურად ნიშნავს შემრიგებლობას და უდისციპლინობის ხელისშეწყობას. მაგალითად, ნდენრიპეტროსკენში მიმდინარეობდა საკვანრო ჩემპიონატის მატჩი ადგილობრივ „ფეეინრ ს ა" და ლენინგრადის „ზენიტს" შორის. დაწესებული იყო სპეციალური პრიზები ორივე გუნდის საუკეთესო მოთამაშეთათვის, საგანგებოდ გამოყოფილა ეიერის ენინგრადელ მოთამაშეთა შორის ასეთად მიიჩნია ვ. ბროშინი. ნაცვლად იმისა, რომ ახალგაზრდა სპორტსმენს მადლობა გადაეხადა ეიერის წევრებისათვის, მან დემონსტრაციულად უარი განაცხადა მიეღო პრიზი და მეტიც — ენენგრადი აიკლო ისინი, ვისაც ენსთვის ჯილდო უნდა გადაეეცა. „ოიკარი, ეუხსნელი მოვლენაა!

დონეცკის „შახტიორის" ფეხბურთელთა შორის ენერგიული, შეფიგანი თამაშით გამოირჩეოდა ვ. გრაჩოვი, მაგრამ იგივე ვ. გრაჩოვი გამოირჩევა... ყოველად უხამსი საქციელითაც. მან უკვე ორი გაფრთხილების მიღება „ბოსმენრო" სათასო მატჩებში და ჩემპიონატის შუალედურშიც უხმობით გამოირჩინა თავი — წარამარა ეკამათება მსაჯს.

უსმაგვსოდ იქცევა მინდორზე მოსკოვის „დინამოს" მცველი ა. გოლოვნია. შარშანდელ სეზონში მან 4 გაფრთხილება მიიღო, მაგრამ უშედეგოდ, წელეულსაც თავაშვებულად იქცევა. დონეცკის „შახტიორთან" მატჩში მან კვლავ ვეფიანი ბარათი დაიმსახურა. ხშირად არღვევენ წესრიგს მოსკოვის „დინამოს" ფეხბურთელი ვ. გაზაევი, მინსკის „დინამოს" წევრი ვ. შაშკინი და სხვანი. საკადრო სპორტტექნიკური კომისია იძულებული იყო გადამჭრელი ზომებისათვის მიემართა მათ ასალაშვავდ.

თბილისელი მაყურებლები კარგად იცნობენ მოსკოვის „დინამოს" მცველს ა. ბუბნოვს, რომელიც ერთხანს ხსნ კავშირის ნაკრებშიც გამოდიოდა. სულ ახლახან გაზეთ „ოფსომოლცკაია პრავდაში" გამოქვეყნდა წერილი, რომელშიც გაკიცხულია ა. ბუბნოვის უმსგავსი საქციელი. დინამოელთა კოლექტივი წლების მანძილზე ყოფნისას ა. ბუბნოვის „მადას" ბოლო არ უჩანდა: იგი მოთხოვდა ლუტატუტიდან ინსტიტუტში გადაყვანას, სისტემატიურად ღებულობდა და ყიდდა ინკ ბოგინობენ ისეთები, რომლებიც უფლებას აძლევენ საკუთარ თავს დაარღვიონ წესრიგი.

რით, თუ არა ფეხბურთელთა სრული უპასუხისმგებლობით, უნდა ავხსნათ ის ამბავი, რომ შარშან მთელი სეზონის მანძილზე მსაჯებმა 370 გაფრთხილება მისცეს ფეხბურთელებს, წლეულ კი საკართველოს ჩემპიონატის სტარტზე ოქმებში უკვე 50 გაფრთხილებაა ჩაწერილი. ეს ძალზე დამაფიქრებელი ციფრია. მართალია, გაფრთხილებათა ასეთი მატება ნაწილობრივ იმითაც აიხსნება, რომ მსაჯებს კატეგორიული მითითება მიეეცით მეტი მომთხოვნელობა და სიმკაცრე ეს „ეგრისში" — თ. ძიმისტარაშვილი და ბ. კვარაცხელია, ყინვალის „არაგვში" — ჯ. ბაშარაძე და ე. ხასრიანელი, ახალქალქის „ბაუერში" — გ. აკოფიანი და ო. ჩალახანინი, კასპის „ვანთათაში" — გ. ბეკილაშვილი და მ. მალლფაერაძე, თელავის „კახეთში" ზ. ჯაშიაშვილი და ვ. ბაბეკანაევი, ცხინვალის „სპარტაკში" — ი. თეზიები და კ. ზალოანოვი, გორის რაინინ „ქართველში" — ბ. ფილიშვილი, ნ. გეგეშავილი და მ. თხელაძე, ხობის „ცოლ ხეთში" — მ. ალანია, თ. ბოლაშვილი, ჯ. ლატარია და ო. გვეჩიანი, გეგეჭკორის „სალხინოში" — მ. ხელაია და გ. უჩავა, სამართველოს პოლიტექნიკური ინსტიტუტის გუნდში ორჯერ გაფრთხილეს ლ. ეკლიშვილი, აგრეთვე, ს. გაგოშიძე, ფოთის „ცოლხიდმეშინი" მინდერიდან გაადევეს ე. კოხერია. ამ სიის გაგრძელება კიდევ შეიძლებოდა. „ლელის" მკოთხველები საკართველოს პირველების ყოველი ტურის საანგარიშო წერილში ეცნობიან დისციპლინის დამრღვევ. უეშსო ფეხბურთელებს. ასეთია წინაადგილ ჩვენ მივმართავთ მკაცრ ზომებს, გამოვაჭვეს სასჯეველი, მაგრამ საკითხავია, რატომ ეროგიდებიან ჩვენი ქალაქებისა და რაიონების მესვეურები იმას, რომ მათს გამგეობებში მყოფ გუნდებში ხდება ასეთი შეუწყალებელი დარღვევები? თერჯოლის „საპოვნელმა" სულ 5 მატჩი ჩაატარა და ფეხბურთელებმა უკვე 4 გაფრთხილება დაიმსახურეს, ხობის „ცოლხეთის" მოთამაშემა ასევე 4 ვეფიანი ბარათი მიიღეს. ბახა ლეგაკერია, რომ ამ ფუსფასოებზე ადმინისტრაციულ სასჯელებს ეწერა მიმართული ფეხბურთის სამმართველმ, ფედერაციის სპორტტექნიკურმა კომისიამ, გამოიძახონ ფეხბურთელები, მოაკლინონ საზოგადოებრივი მუშაკები, ამავე დროს კი იქ, სადაც კი უდისციპლინო ფეხბურთელები უშფალოდ ცხოვრობენ და თამაშობენ, ადგილობრივმა ხელმძღვანელმა მუშაკებმა არაფერი გაეკეთონ თავიანთ კოლექტივებში. წესრიგის დასამყარებლად და მატიც — ყოველნაირად შეეცადონ უდისციპლინოთა გამართულებას?

დისციპლინა ყველასთვის ერთია, მისი განმტკიცებისათვის ყველამ ერთნაირი შემრთებით უნდა იბრძოლოს.

სულ ახლახან დაისვა საკითხი იმის თაობაზე, რომ რესპუბლიკური გამთამაშებში მონაწილეობენ გუნდები, რომელთა სახელწოდებები უცხო და მიუღებელია ქართული ენისთვის. ჩვენმა სპორტულმა გაზეთმა და სამმართველომ სთხოვეს ასეთი გუნდების ხელმძღვანელებს შეიერთონთ კეთილხმოვანი, შინაარსიანი, ლამაზი სახელები. ამის შედეგად თერჯოლის „ენერგეტიკოსს" დაერქვა „საპოვნელი", ზუგდიდის „მეცადალდეს" — „ენეგრი", მაიაკოვსკის „ავტომობილისტს" — „საირმე", ყინვალის „ენერგეტიკოსს" — „არაგი", ქალაქის „მუშაკრეს" — „ამერია", ბათუმის „ავტომობილისტს" — „თოლია", ზუგდიდის „სოფტორპიას" — „ოდიში", მაგრამ ჯერ-კერძოთი სდუმან და ძველ „პოზიციაზე" დგანან თბილისის „ავიატორი", თბილისის „ავტომობილისტი", ახაშის „ავტომობილისტი", ფოთის „კოლხიდმეში", სოხუმის „ავიატორი". როცა სოფლმურთი საზოგადოებრივობა და ფეხბურთის მოყვარეულები მოითხოვენ ჩვენს გუნდებს დაერქვას კეთილხმოვანი, ქართული სახელები, ამ მოთხოვნას უნდა გამოეხმაუროს ყველა, ვისაც კი ეხება. ჩემი აზრით, ესეც დისციპლინის სფერის გახეკეთუნებაა.

რესპუბლიკური ჩემპიონატის მატჩებს ხშირ ელობაში ჯერ არ მომხდარა ისეთი დარღვევები და უწესრიგობა მაყურებელთა მორის, რომ ცალკე გამოყოფთ და ალეგიშნონთ რომელიმე რაიონის ქალაქი. ეს სასინარულო მოვლენაა და, რა თქმა უნდა, მომავალშიც ასე უნდა გაგრძელდეს, მაგრამ მაინც უნდა ალვნიშნო, რომ შარშან შექმნილი ფეხბურთის პროპაგანდის საბჭოს წევრები ადგილებზე ნაკლებ აქტიურობას იჩენენ, სათანადო კონტაქტში არ არიან გუნდების ხელმძღვანელებთან და მწვრთნელებთან, სახალო რაზმელებთან.

ფიფერ-პოლტეკერ, ალმბრდელიანი მუშაობას ადგილებზე სისტემატიურად უნდა ატარებდნენ მწვრთნელები, კოჭკაშორეული და საზოგადოებრივი მუშაკები, ფედერაციები. ამით ისინი ხელს შეუწყობენ დისციპლინის დამყარებას თავიანთ კოლექტივებში, ეს იქნება ის ეფექტური ღონისძიება, რომელიც ხელს შეუწყობს ჩვენს ფეხბურთში წესრიგის განმტკიცებას. ყველა, ვისაც კი შეუძლია ეხმაროს, ფეხზე უნდა დადგეს და კონკრეტული მუშაობა გაწიოს იმისათვის, რომ უდისციპლინობისა და წესრიგის დარღვევის ფაქტები ერთხელ და სამუდამოდ აღმოიფხვრას.

თითოეული და ყველა საქმე

ავტომობილნენს, არ ასურულებდა მწვრთნელთა მითითებებს, ნაცვლად იმისა, რომ ახალგაზრდა ფეხბურთელთათვის რაიმე ეცნობებინა, მეაზტატორ უსწორდებოდა მათ, ეკუთვნებულად ითხოვდა ახალ ბინებს, არ ცხადდებოდა საწვრთნელ შეცადინებებზე და ა. შ. უეცლფერი ამის ბაბო ა. ბუბნოვ. 3 წლით დისკვალიფიკაცია მიეცა.

წესრიგის დარღვევა, სამწუხაროდ, ჩვენი რესპუბლიკის ფეხბურთელებისათვისაც არ არის უცხო. ამასთან დაკავშირებით რედაქციამ მიმართა საკართველოს სპორტკომიტეტის ფეხბურთის სამმართველოს უფროსს, რესპუბლიკის დამსახურებულ მწვრთნელს ა. ბაუბასელს და თხოვა გაზეთის მკითხველებისათვის მოეთხრო თუ რა ზომებს მიმართავენ სამმართველო და ფეხბურთის რესპუბლიკური ფედერაცია წესრიგის დარღვევთა წინააღმდეგ.

— ჩვენს ფეხბურთში წესრიგის დამყარებაზეა, — გვითხრა ა. ბკეფასელმა, — მობილიზებული ვართ ყველანი — ფეხბურთის სამმართველოდ, ფედერაციად, სპორტტექნიკური კომისიად, მსაჯთა კოლეგიად, პრესად, ტელევიზიად, საზოგადოებრივი ორგანიზაციად. რესპუბლიკურ ჩემპიონატებში მოხაწილეა ყოველ გუნდს დაეგზავნა შესაბამისი ინსტრუქციები, ყველამ კარგად იცის, რომ ახლა, როცა მთელს კავშირში უშეფავეთო ბრძოლა წარიმეს დისციპლინის გამტკიცებისათვის, ფეხბურთშიც საპრინა მტკიცე წესრიგის დამყარება, მაგრამ მთელი ამ ღონე და საფუძვლიანი კამპანიის მიუხედავად, აქა-იქ მაგამოიჩინონ, არ ასატეინ ფეხბურთელებს უმნიშვნელო დარღვევებიც კი, მაგრამ იცნობ ეს უმნიშვნელო დარღვევები მაინც ხდება, ეტყობა საქმე ვერაა ისე, როგორც გვინდა. იმეულებენ ეარაი გადამჭრელ, რადგანაც ეარ ზომებს მიემართოთ. მსაჯებისგან მოეთხოვეთ არა მარტო სპეციალს, არამედ პროფფესიონალური ფეხბურთის ჩატარებასაც. მაგალითად, მათ შეუძლიათ მატჩის დაწყებამდე, შესვეტებისას, თვით თამაშის მსვლელობის დროსაც კი მიმართონ მწვრთნელებს, გუნდების კაპიტენებს, თვით ფეხბურთელებს, რათა პირველი დარღვევები არ გადაიზარდოს უხეშობაში. მსაჯის ავტორიტეტზე და უნარზეა დამოკიდებული თუ როგორ ზეგავლენს მოახდენს იგი ფეხბურთელებზე, მაგრამ უკვე მაშინ, როცა სიტყვიერი ზემოქმედება არ გაეჭრის, მსაჯი ალარ უნდა მიეიღოს გადამჭარე ზომებს და განაცვლოს მინდერიდან, ეს, ვისაც თამაშში უწესრიგობა ეა ანტიფეხბურთი შემოაქვს.

დაავასებელ ამ ბუნდებს, რომელთა ფეხბურთელებმა ეფიციალური საქციელი გამოიჩინეს თავი: თბილისის „ავიატორში" მინდერიდან გაადევეს ი. კაკლიანელი და ორჯერ გაფრთხილეს ბ. მესხაძე. ფეხბურთის ინსტიტუტის ეუნდში გაფრთხილეს ბ. ჩიჭობავეს, გ. ჯაკობი და ო. ცხოვრებაშვილი, ბორჯომის „ლოლში" მინდერიდან გაადევეს ლ. გაჩეჩილაძე, გაფრთხილეს ვ. მთსყრამე და ი. ეურტხანიე, თერჯოლის „საპოვნელში" გაფრთხილეს გ. ბერეკაშვილი, ბ. ფარეული, ბ. ფალეული და გ. ჯანელიძე, ცხაკაიანს ბოგინობენ ისეთები, რომლებიც უფლებას აძლევენ საკუთარ თავს დაარღვიონ წესრიგი.

რით, თუ არა ფეხბურთელთა სრული უპასუხისმგებლობით, უნდა ავხსნათ ის ამბავი, რომ შარშან მთელი სეზონის მანძილზე მსაჯებმა 370 გაფრთხილება მისცეს ფეხბურთელებს, წლეულ კი საკართველოს ჩემპიონატის სტარტზე ოქმებში უკვე 50 გაფრთხილებაა ჩაწერილი. ეს ძალზე დამაფიქრებელი ციფრია. მართალია, გაფრთხილებათა ასეთი მატება ნაწილობრივ იმითაც აიხსნება, რომ მსაჯებს კატეგორიული მითითება მიეეცით მეტი მომთხოვნელობა და სიმკაცრე

I ლიგა

კვლავ გამარჯვება

I ლიგის ფეხბურთელთა საკავშირო გათამაშების მეორე ტური მორიგ წარმატებას მიიწევა ლანჩხუთის „ბურიოს", რომელმაც თავის მინდორზე მიიღო ეკიბოროვის „აუზბასი".

მასპინძლებმა საგრძნობი ტერიტორიული უპირატესობით ჩატარეს პირველი ტაიმი. ისინი გასულ ეკიბტლეკ უტეფნენ, „აუზბასის" კართან ხშირად იქმნებოდა სახიფათო მომენტები, ბურთის გატანის შესაძლებლობა ჰქონდათ ალიფიასს, ეგანო

GENS UNA SUMUS

მსოფლიო პირველობის პრეტენდენტთა მეოთხეფინალური მატჩები

●

ალიკანტეში

13 აპრილს 6. ალექსანდრია — ტ. ლემანჯოს მატჩზე მეოთხე პარტია გაიმართა. ხუთსაათიანი თამაშის შემდეგ პარტია გადაიდო ქართველი მოჭადრაკის უპირატესობით.

აი, მეოთხე პარტია:

ალექსანდრია — ლემანჯო

ნიმეოვიჩის დაცვა

1. d4 ∄f6 2. c4 e6 3. ∄f3 ♗b4+ 4. ∄c3 c5 5. g3 ∄e4 6. ♗d3 ∄5 7. ♗g2 c×d4 8. ∄×d4 ∄a6 9. 0—0 ∄c5 10. ♗e3 0—0 11. ∄×e4 ∄×e4 12. ♗×e4 f×e4 13. ♕×e4 d5 14. ♗d3 e5 15. ∄c2 ♗f5 16. ♗b3 ♗c5 17. c×d5 ♗h3 18. ♗e3 ♗×e3 19. ∄×e3 ♗×f1 20. ♗×f1 ♗b6 21. ♗a3 ∄ac8 22. ♗d1 ♗f6 23. f3 e4 24. f4 ♗b6 25. d6 ♗f7 26. ∄qf1 ♗b5 27. ♗d5 ♗d7 28. ∄qg2 a6 29. ♗b4 ♗e8 30. ∄c4 ♗e6 31. ♗d2 ♗e3 32. ♗d3 ♗g6 33. ♕×g6 h×g6 34. ∄e5 ♗f6 35. h4 ♗d8 36. d7 ♗b6 37. b3 ∄qf8 38. ∄qf3 ∄qe7 39. ∄q×e3 ∄qe6 40. ♗d3 ∄qe7.

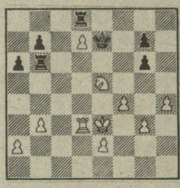

ამ მდგომარეობაში პარტია გადაიდო. 41-ე სვლა ალექსანდრიამ ჩაიწერა.

ეს პარტია გუშინ უნდა დამთავრებულიყო. ჯერეკრობით მატჩის ანგარიშია 2:1 ალექსანდრიას სასარგებლოდ.

ზ. რიბლიმ მატჩის შეხვედრა პარტია მოიგო ე. ტორეს. ანგარიშია 3:2 რიბლის სასარგებლოდ.

დღეს, 14 აპრილს ორივე მატჩში მორიგი პარტიები უნდა გათამაშდეს.

...ფელდენში

3. ხმისლოვ — რ. ჰიუბნერის მატჩის მეათე გადაგებული პარტიაში საბჭოთა დიდოსტატს ზედმეტი პიაკი ჰქონდა, მაგრამ უპირატესობის გამოყენება შეუძლებელი აღმოჩნდა. 47-ე სვლაზე მეტოქეენი დაზაფდნენ.

ამრიგად, მატჩი დამთავრდა ანგარიშით 5:5.

ეს პარტიაც დებუტებით მეტოქეენი დამატებით ოთხ პარტიას გამართავენ. თუ ეს მოკრა-მატჩიც ყაიმით დასრულდება, შაშინ ნახევარფინალისტს კენჭისყრა დაასახელებს.

საშუალო ჩემპიონატზე

მოსკოვში გრძელდება სსრ კავშირის საოუნილეო, 50-ე ჩემპიონატი.

VII ტურში მხოლოდ სამი შეხვედრა დამთავრდა. ბელიავსკი — გელერის პარტიაში ბოტვინიკის სისტემის ლაზეიის გამბიტი გაითამაშდა, რასაც მძაფრი შეხლა-შემოხლა მოჰყვა. გელერი ბევრს ფიქრობდა და კრიტიკულ პოზიციაში დასკვნით, 17 სვლისთვის ხუთი წუთიღა დარჩა. სიჩკარეში მან ვეღარ შეძლო ლეოველი დიდოსტატის იერიშის მოგერიება და პარტია წააგო. რთული თამაშის შემდეგ ტუქმაკოვი და ფსახისი ყაიმს დასკვრნენ. პოლუფაევსკი და ბალაშოვი კი სწრაფად, საათნახევარში დაზაფდნენ. მანამდე, გადადებული პარტიების დამთავრების დღეს, პოლუფაევსკიმ ქუილა გააყო იუსუპოვთან.

● **ᲭᲐᲓᲠᲐᲙᲘ**

ᲒᲣᲘᲜᲯᲣᲚᲐ ᲓᲐ ᲩᲮᲐᲙᲐᲘᲐᲨᲘ

ᲒᲣᲘᲜᲯᲣᲚᲘᲡ გრძელდება საქართველოს ჭიმპიონატის I ლიგის ტურნირი.

6 ტურის შემდეგ ლიდერთა ჯგუფში არიან რ. დადიანი (სოხუმი)— 4,5 ქულა და ერთი გადადებული პარტია, ოსტატი დ. გელეკანიშვილი, ვ. ჭიკაშვილი (ორივე — თბილისი) — 4,5-4,5 ქულა; ᲓᲐᲛᲐᲢᲔᲑᲘᲗ ᲐᲓᲒᲘᲚᲘᲡ, ბ. ᲛᲘᲜᲐᲫᲔ (ორივე — ᲥᲣᲗᲐᲘᲡᲘ) და გ. გოგიჩაიშვილი (თბილისი) — 4-4.

ᲨᲘᲜᲐᲡᲬᲐᲠ ᲒᲐᲛᲑᲘᲢᲔᲑᲘ

ᲓᲐᲛᲐᲢᲔᲑᲘᲗ ᲐᲓᲒᲘᲚᲘᲡ ᲩᲮᲐᲙᲐᲘᲐᲨᲘ ᲨᲘᲜᲐᲡᲬᲐᲠ ᲒᲐᲛᲑᲘᲢᲔᲑᲘᲗ ᲐᲓᲒᲘᲚᲘᲡ ᲩᲮᲐᲙᲐᲘᲐᲨᲘ ᲨᲔᲮᲕᲔᲓᲠᲐ ᲓᲐᲛᲗᲐᲕᲠᲓᲐ. ᲑᲝᲚᲝᲕᲐᲨᲘᲐᲜᲘ — ᲒᲔᲚᲔᲠᲘᲡ ᲞᲐᲠᲢᲘᲐᲨᲘ „ᲨᲠᲝᲛᲘᲡ ᲠᲘᲠᲘᲠᲔᲑᲘᲡ“ ᲡᲐᲠᲘᲢᲣᲚ ᲥᲛᲐᲖᲘᲜᲓᲘᲡ ᲠᲘᲒᲘᲗ ᲓᲐᲛᲐᲢᲔᲑᲘᲗ ᲐᲓᲒᲘᲚᲘᲡ ᲒᲐᲛᲑᲘᲢᲘᲡ ᲛᲘᲛᲦᲔᲠᲘ ᲨᲔᲮᲕᲔᲓᲠᲘᲡ ᲨᲔᲛᲓᲔᲒ ᲛᲝᲰᲧᲐ. ᲒᲔᲚᲔᲠᲘ ᲑᲔᲠᲘᲡ ᲤᲘᲥᲠᲝᲑᲓᲐ ᲓᲐᲡᲙᲕᲜᲘᲗ, 17 ᲡᲕᲚᲘᲡᲗᲕᲘᲡ ᲮᲣᲗᲘ ᲬᲣᲗᲘᲦᲐ ᲓᲐᲠᲩᲐ. ᲡᲘᲩᲙᲐᲠᲔᲨᲘ ᲛᲐᲜ ᲕᲔᲠ ᲨᲔᲫᲚᲝ ᲚᲝᲒᲘᲪᲘᲡ ᲓᲘᲓᲝᲡᲢᲐᲢᲘᲡ ᲘᲔᲠᲘᲨᲘᲡ ᲛᲝᲒᲔᲠᲘᲒᲔᲑᲐ ᲐᲠ ᲛᲝᲰᲧᲐ ᲬᲐᲐᲒᲝ. ᲠᲝᲚᲔᲚᲘ ᲗᲐᲛᲐᲨᲘᲡ ᲨᲔᲛᲓᲔᲒ ᲪᲣᲥᲛᲐᲙᲝᲕᲘ ᲓᲐ ᲤᲡᲐᲮᲘᲡᲘ ᲛᲝᲰᲧᲐ. ᲒᲔᲚᲔᲠᲘ ᲛᲘᲡᲘ ᲤᲘᲥᲠᲘᲡ ᲓᲐᲡᲙᲕᲜᲘᲡ ᲓᲠᲝᲡ ᲐᲠᲘᲡ ᲛᲘᲦᲔᲑᲣᲚᲘ ᲞᲝᲖᲘᲪᲘᲐ ᲓᲐᲡᲙᲕᲜᲘᲡ ᲓᲠᲝᲡ ᲛᲘᲡᲘ ᲞᲐᲠᲢᲘᲐ ᲬᲐᲐᲒᲝ. ᲠᲝᲚᲔᲚᲘ ᲗᲐᲛᲐᲨᲘᲡ ᲨᲔᲛᲓᲔᲒ ᲪᲣᲥᲛᲐᲙᲝᲕᲘ ᲓᲐ ᲤᲡᲐᲮᲘᲡᲘ ᲛᲝᲰᲧᲐ ᲧᲐᲘᲛᲘ ᲓᲐᲡᲙᲕᲜᲘᲡ ᲓᲠᲝᲡ ᲓᲐᲛᲗᲐᲕᲠᲓᲐ. ᲨᲔᲛᲓᲔᲒ ᲛᲝᲰᲧᲐ ᲞᲝᲖᲘᲪᲘᲐ ᲐᲨᲘᲐᲜᲘᲡᲬᲐᲛᲘᲡᲘᲡ ᲧᲐᲘᲛᲘᲡ ᲓᲐᲡᲙᲕᲜᲘᲡ ᲓᲠᲝᲡ ᲐᲠᲘᲡ ᲛᲘᲦᲔᲑᲣᲚᲘ ᲞᲝᲖᲘᲪᲘᲐ ᲓᲐᲡᲙᲕᲜᲘᲡ ᲓᲠᲝᲡ ᲛᲘᲡᲘ ᲞᲐᲠᲢᲘᲐ ᲬᲐᲐᲒᲝ. ᲠᲝᲚᲔᲚᲘ ᲗᲐᲛᲐᲨᲘᲡ ᲨᲔᲛᲓᲔᲒ ᲪᲣᲥᲛᲐᲙᲝᲕᲘ ᲓᲐ ᲤᲡᲐᲮᲘᲡᲘ ᲛᲝᲰᲧᲐ ᲬᲐᲐᲒᲝ. ᲛᲐᲜᲐᲛᲔᲓ, ᲒᲐᲓᲐᲓᲔᲑᲣᲚᲘ ᲞᲐᲠᲢᲘᲐᲗᲐ ᲓᲐᲛᲗᲐᲕᲠᲔᲑᲘᲡ ᲓᲦᲔᲡ, ᲞᲝᲚᲣᲤᲐᲔᲕᲡᲙᲘᲡ ᲓᲘᲓᲝᲡᲢᲐᲢᲘ ᲘᲐᲠᲩᲘᲚᲘ ᲓᲐᲠᲩᲐ ᲞᲐᲠᲢᲘᲐ ᲬᲐᲐᲒᲝ. ᲠᲝᲚᲔᲚᲘ ᲗᲐᲛᲐᲨᲘᲡ ᲨᲔᲛᲓᲔᲒ ᲪᲣᲥᲛᲐᲙᲝᲕᲘ ᲓᲐ ᲤᲡᲐᲮᲘᲡᲘ ᲛᲝᲰᲧᲐ ᲧᲐᲘᲛᲘ ᲓᲐᲡᲙᲕᲜᲘᲡ ᲓᲠᲝᲡ ᲐᲠᲘᲡ ᲛᲘᲦᲔᲑᲣᲚᲘ ᲞᲝᲖᲘᲪᲘᲐ ᲓᲐᲡᲙᲕᲜᲘᲡ ᲓᲠᲝᲡ ᲛᲘᲡᲘ ᲞᲐᲠᲢᲘ