პროლეტარებო ყველა ქვეყნისა, შეერთდით!

ლელო

№ 105 (7416)

2 1983 წ. ივნისი, ხუთშაბათი. ფასი 3 კაპ.

აძარულის სსრ მინისტრთა საბჭოსთან არსებული ფიზიკური კულტურისა და სპორტის კომიტეტისა და პროფკავშირთა რესპუბლიკური საბჭოს ორგანო

ЛЕЛО Орган Комитета по физической культуре и спорту при Совете Министров ГССР и республиканского Совета профсоюзов

გაზეთი გამოდის 1934 წლის 13 აპრილიდან

VII '83

სპარტაკიადიდან სპარტაკიადამდე

●

სსრ კავშირის ხალხთა წინა სპარტაკიადის შემდეგ დღემდე ქვეყნის სპორტულ მოძრაობაში ცვლილებები მოხდა. როგორ ითქმება ეს პროცესი ჩვენთან, საქართველოში და რით ვხედებით სსრ კავშირის ხალხთა VIII სპარტაკიადის ფინალურ ეტაპს? შარშან, დეკემბერში, საქართველოს კომპარტიის ცენტრალური კომიტეტის ბიუროს განსახილველი რესპუბლიკაში გამჯანსაღებელი და სპორტული მუშაობის მდგომარეობის საკითხი და დასახა მრავალი კონკრეტული ღონისძიება. მიგვეთითა იმაზე, თუ წინათ ფინალების უმრავლესობა თბილისში იმართებოდა, ახლა ფინალისტებს კიდევ 10 ქალაქი მასპინძლობს. რა მოგვცა ამან? პირველ ყოვლისა ის, რომ ადგილობრივმა პარტიულმა, საბჭოთა, კომკავშირულმა ორგანოებიმა ყველაფერი გააკეთეს სპორტული ნაგებობებში სანიმუშო წესრიგის დამყარებისათვის, მათი თანამედროვე ინვენტარით მოწყობისათვის. მაგალითად, ქუთაისში მწყობრში ჩადგა კრიტის სპეციალიზებული დარბაზი; გუდაუთაში დამთავრება ფარეშობის დარბაზის მშენებლობა; გარდაბანში პროფკავშირთა საბჭოს მძლეოსნობის დარბაზი, რესპუბლიკის სპორტკომიტეტის დახმარებით მანგი, ჩოგბურთის დახურული სტადიონი... ახალი სპორტული კომპლექსები იფხიზლეს, გაჩარხნა, სამხრეთ ოსეთში. ხობის რაიონში აშენდა უნიკალური სიცურაო კომპლექსი ორი 50-მეტრიანი აუზით, 10-მეტრიანი კომკითა და ორი საუკუნმაღალი ოთი. ასეთი სწყლოსნო კომპლექსი ნებისმიერ დიდ ქალაქს შეშურდებოდა. ამავე რაიონში აშენდა კიდევ ორ სპორტდარბაზი, სტადიონი ფეხბურთის ორი მინაშნია რესპუბლიკის სახმშენის, პროფკავშირთა და სპორტკომიტეტის ერთობლივი ხელშეკრულება ფასიანი წყლებში ბავშვთა ბიღნა და სკოლებში სპორტული კომპლექსების აშენების შესახებ. ვინც პატარათბილისელი შეიძენს სპორტულ ჩვეულებს, ჯანმრთელი გაიზრდება. მომავალი ჩემპიონებიც ხომ ბჭირად სწორედ მათი წრიდან გამოდიან.

1980 წელს რესპუბლიკის დელეგაციაში გამართულმა პარტიულმა კონფერენციამ მიიღო გადაწყვეტილება თბილისის მასობრივი ფიზიკური კულტურის ქალაქთა. დიდი ხნის წინათ, საქართველოს ჟურნალისტთა კავშირის თაოსნობით გაიმართა „მეგობრობის ველოპრობა“. ამიერკავკასიის გზებზე. და თუმცა მას დიდი ინტერესით შეხვდნენ, მზადებამ და მასში მონაწილეობამ სპორტსმენთა გადოებებში მუშაობის გამოცოცხლება გამოიწვია, მის ჩატარებაზე ორგანიზაციული სამწელების მომიზეზებით მალე უარი თქვეს. ჩვენ გადავწყვიტეთ აღვადგინა ტრადიცია და საქართველოს წლევანდელი სპარტაკიადის პროგრამაში შევიტანეთ რბოლა მარშრუტით: სოხუმი — ზუგდიდი — ქუთაისი — გორი — თბილისი — ჟინვანი — ერევანი — ოქტემბერიანი — ლენინაკანი (სულ 1000 კილომეტრზე მეტი). ჩვენს სპორტსმენებთან ერთად რბოლაში მონაწილეობა მიიღეს სომხეთის ველოსიპედისტებმა, რომლებმაც სტარტი აიღეს საკუთარი რესპუბლიკური სპარტაკიადის ანგარიშში. რბოლა, რომელშიც მონაწილეობის სურვილი გამოთქვეს მოსკოვის, ომსკის, ტაშკენტისა და სხვა ქალაქების გუნდებმა, დაძაბული სპორტული პაექრობით აღინიშნა და გადაწყდა, რომ იგი მხოლოდ მარტო სპპარტაკიადო წელს კი არა, სხვა დროსაც მოეწყოს.

თბილისის, ქუთაისის, ბათუმის, სოხუმისა და რესპუბლიკის სხვა ქალაქების საუკეთესო სპორტულ ბაზების მიმდინარეობს საქართველოს სსრ ზაფხულის VIII სპარტაკიადის ფინალური შეხვედრები სპორტის 37 სახეობაში. ეს შეჯიბრებები დამთავრდება ივნისის მეორე ნახევარში. რესპუბლიკის ნაკრები, გუნდებიც საბოლოოდ მაშინ დაკომპლექტდება.

რ. ჯოგლიძე,
საქართველოს სსრ მინისტრთა საბჭოსთან არსებული ფიზიკური კულტურისა და სპორტის კომიტეტის თავმჯდომარე.

გაზეთი „ხოვეტსკი სპორტი“, 1 ივნისი.

ახალი ჭალანტების ძიება

რომ რესპუბლიკამ სხვადასხვა სახეობაში შესაშენეგად დიდმო პოზიციები. მაგალითად, საკვანშორო სარბიელზე მოსწავლეთა და ახალგაზრდული გუნდების სულ ცოტა ათასზედ ატმდე მოგვიყვანა, რომ კომპლექსურ ჩათვლაში ჩვენთან უმეტესი X ადგილები ალმოჭრილიყოთ. მოკლე დროში, რა თქმა უნდა, ყველა ბარეულს ვერ გამოასწორებ, მაგრამ დროის დაკარგვა ყოველად დაუშვებელია: ვემზადებით რა სპარტაკიადის ფინალებისთვის, იმავ დროს პერსპექტიულ გეგმებსაც ვამუშავებთ.

წლევანდელმა რესპუბლიკურმა სპარტაკიადამ განამტკიცა ის აზრი, რომ ბოლო წლებში ქართული სპორტის ჩამორჩენის ერთ-ერთი ძირითადი მიზეზია მწირი ნელთა დაბალი კვალიფიკაცია, ის რომ მათ არ სურთ სრულყონ, განაახლონ და გაიღრმავონ თავიანთი ცოდნა. მე დაუშვებელ მფლანგველობად მიმაჩნია აქტიური სპორტდიდან წასული დიდი სპორტსმენების უყურადღებოდ დატოვება. მათი დაკარგვა და გამოცდილება არ უნდა დაიკარგოს.

ტალანტების ძიება, სპორტულ სექციებში სუკეთესოთა მოკრება ფართო მასშტაბს იძენს. ეჯრძოდ, ამისთვის გამოიყენება უკვე ტრადიციად ქცეული მორბენალის, მოცურაეის, მოთხილამურის დღეები, აგრეთვე ჩვენში წლეულს პირველად დაწესებული ქართული ჭიდაობის და ფეხბურთის დღეები.

სიახლეები შეინიშნება რესპუბლიკური სპარტაკიადის ფინალური შეჯიბრებების ჩატარებაშიც. საჯარო ლექციას ამსახურებს მახარაძის რაიონის სოფელ ნატანების შრომის წეთვრი დროშის ორდენოსანი კოლმეურნეობის თავმჯდომარის, სოციალისტური შრომის გმირის, სსრ კავშირის უმაღლესი საბჭოს დეპუტატის გივი წოლიძის ასეთი დატვირთული ცხოვრების შესახებ. სოფელში ასეთი დარბაზის აგებას თვით ფიქტიც კი მრავლისმეტყველია. მსგავსი მაგალითების მოყვანა შეიძლება, მაგრამ როცა ოპაპარაკია სპორტული ნაგებობების მოკლას და გამოყენებაზე, ერთი პარადოქსი იჩენს თავს: წინათ ჩვენ არ გვჭონდა დახურული მძლეოსნური მანეგები, მაგრამ გვყავდა შესანიშნავი მძლეოსნები ნინო დუმბაძე, ელენე გოცირიძე, ნათელა ფეფლიშვილი, ვიქტორ სანეევი, ლეონან სანაძე. როგორც შეგვიყვებე, ავადმყოფი დახურული ნაგებობის ჩოგბურთელებისთვის, მაგრამ დიდი სპორტიდან ალექსანდრე მეტრეველის წასვლის შემდეგ რესპუბლიკას არ ყავს ძლიერი ჩოგბურთელები.

აქედან გამომდინარე, არასწორი იქნებოდა ბოლო წლების დიდ შეჯიბრებებში ჩვენი მარცხი ბაზების ნაკლებობისთვის დაკვეშრალებინა. აქ მოქმედებს სულ სხვა, უფრო რთული კანონზომიერება, რაზეც სერიოზული დაფიქრება გვმართებს. როგორ მივდეთ მაქსიმალური უკუგების სპორტული ნაგებობებიდან, როგორც მასობრივ, ისე დიდ სპორტშიც? უნდა ვიფიქროთ ამაზეც, თუ სად. როგორ და რით ავამუნოთ. ძალზე პერსპექტიულად მიაჩნია დიდი ბნის წინათ, საქართველოს სსრ მინისტრთა საბჭოსთან არსებული ფიზიკური კულტურის ქალაქთა ფესტივალის ჩატარება. ამ ფესტივალზე ქალაქის მოკლე ვადაში შეიქმნა 150-ზე მეტი ჯანმრთელობის ჯგუფი, ოთხი რბენის მოყვარულთა კლუბი, სახელოვან სპორტსმენთა 70-ზე მეტი კლუბი, გაიხსნა სპორტული ფილმების კინოთეატრი, სადაც შაბათობით ეწყობა შეხვედრები სახელოვან ქართველ ოლიმპიელთან. თბილისელებს შორის სულ უფრო პოპულარული ხდება ჯანმრთელობის ზონა კუს ტბაზე. მაგრამ ყველაფერი ეს მხოლოდ პირველი ნაბიჯებია. ჯერ კიდევ ბევრის გაკეთება გვმართებს.

თბილისში ორი ველოტრეკია (ერთი — სწრაფი, ხის სადრომით), მოკლეკენი კი პრაქტიკულად აღგილი არა აქვთ ინმისათვის, რომ ველოსიპედით ისეირნონ. ამიტომაა ველოსიპედი ნაკლებ პოპულარული ჩვენთან, ვიდრე ველოსეკეციები მომეცადინეთა მრავალრიცხოვნებით დავიტრაბახებთ. ეს აბნეულს ნიშნიერი ახალგაზრდების შერჩევას.

რაზან ველოსპორტი შეიკეთეთ, მინდა მოვიყვანო ერთი მაგალითი. დიდი ხნის წინათ, ველოსიპედით ცნობილი ქალაქი ლონდონი ველოსიპედისტებისთვის ჩაკეტა ქუჩების ნაწილს. ამ ქუჩებში ველოსიპედისტებს ნებისმიერ დროს შეუძლიათ ივარჯიშონ. ეს ფაქტი ბევრ ქალაქს მიბაძვის საგანი გახდა. ჩვენ ამ ფაქტის ანალოგიური ფაქტის დამკვიდრება ვერ შევძელით. ეს ხომ ნიშნავს, რომ ველოსიპედისტებს ვერ ვაძლევთ ნორმალური ვარჯიშის საშუალებას. ეს ხომ ნიშნავს, რომ ველოსპორტის განვითარებაზე ხელს ვიშლით. ეს ხომ ნიშნავს, რომ ველოსპორტის განვითარებაზე ხელს ვიშლით.

ჩოგბურთი

დაკაკულ, პრემიერობისტ გრძოლაში

● VIII სპარტაკიადის ჩემპიონი გახდა მოსკოვის გუნდი

● საქართველოს ნაკრები მეექვსე ადგილზეა

31 მაისს ჩოგბურთელთა გუნდებმა უკანასკნელი ორი გაიგრძელეს სპარტაკიადის ფინალში I-VIII ადგილებისთვის. ლიდერებმა — მოსკოველი და უკრაინის გუნდებმა — შედარებით იოლად მოიპოვეს სანუკვარი ქულები — შესაბამისად დაამარცხეს ბელორუსიისა (8:0) და რსფსრ-ს (6:2) გუნდები.

ყველზე დაძაბული წარიმართა ლატვიისა და საქართველოს ჩოგბურთელთა მატჩი. ორთავე კოლექტივი ინარჩუნებდა ბრინჯაოს შეღწევის მოპოვების შანსებს. ერთეულთა შეხვედრების შემდეგ ანგარიში თანაბარი იყო — 4:4. „წონასწორობა“ არ დარღვეულა წყვილთა ასპარეზობების შემდეგაც — 5:5. როგორც ეს ადრეც ითქვა, მატჩის ბედი გადაწყდა შერეული წყვილების ბრძოლით (ირინა შევჩენკო — მარის როზენტალეი და ირინე მალეცკე — ვიქტორ ხურდა). გაიმართვეს ლატვიელმა სპორტსმენებმა — 6:2, 6:2. ამ შესაე გამარჯვებით ფინალში ლატვიის გუნდმა კიდევ უფრო განიმტკიცა პოზიცია სარიზო ადგილისათვის ბრძოლაში.

ფინალში პირველი გამარჯვება მოიპოვეს ესტონელებმა, რომლებმაც 6:2 სძლიეს აზარბაიჯანის გუნდს, მაგრამ, ასევე როგორც წინა სპარტაკიადაზე, ბალტიისპირელები აჯერადაც პრიზიორთა მიღმა აღმოჩნდნენ.

• • •

ᲒᲣᲜᲓᲘ გაიმართა უკანასკნელი შეხვედრები. მოსკოველებმა ანგარიშით 6:4 დაამარცხეს უკრაინის გუნდი და სპარტაკიადის ოქროს მედლები მოიპოვეს. სხვა მატჩების შედეგები ასეთია: რსფსრ — საქართველო — 8:0, ბელორუსია — აზერბაიჯანი — 8:0, ლატვია — ესტონეთი — 6:4.

საბოლოოდ ფინალურ ჯგუფში ადგილები ასე განაწილდა: 1. მოსკოვი, 2. უკრაინა, 3. ბელორუსია, 4. ლატვია, 5. რსფსრ, 6. საქართველო, 7 ესტონეთი, 8. აზერბაიჯანი.

— ტაშკენტის ტურნირი საინტერესოა არა მარტო შედეგებით, არამედ იმ წყლილითაც, რომელიც მან შეიტანა ჩოგბურთის განვითარებაში, — თქვა სპორტის დამსახურებულმა ოსტატმა ო. მორიზოვამ, — ყველა გუნდი მთელი ძალებით იბრძოდა... რაც შეეხება ქვეყნის ნაკრებს, ჩვენ, პირველ ყოველ ყვანტერესებდა ვინ გამოიჩენეგა არა მარტო მაღალ სათამაშო კონდიციებით, არამედ მებრძოლ ხასიათით. შეიძლება ითქვას, რომ ასეთი ჩოგბურთელები არიან როგორც ვიტორანები, ასევე ახალგაზრდებს შორის.

გუშინ თბილისის „დინამოს“ სტადიონზე დამთავრდა საქართველოს და აზერბაიჯანის ნაკრებთა მატჩი მძლეოსნობაში. ოთხმოცი მეტრის შუასა ტაორიაზე გამარჯვებული ს. გუნია. შეჯიბრების დაწყებისთანავე ანგარიში ამილეთი 80-ჭ კვეხზე.

ფ. ხუციშვილის ფოტო.

ეროვნული ბიბლიოთეკა

იმედის პოპცემიც, დამაფიქრებელიც

საქართველო — აზერბაიჯანის მძლეოსანთა მატჩი

უკანასკნელ ხანს თბილისის „დინამოს" სტადიონზე ხშირად იმართება მძლეოსნობის შეჯიბრებები. მაისის მიწურულს სტადიონის სარინგე ბილიკებს და სექტორებს კვლავ ეწვია სპორტის დიდოფილი: აქ გუშინწინ დაიწყო საქართველოს და აზერბაიჯანის ნაკრებთა მატჩი. ასპარეზობის ძნიშნელოვანეს ლაპარაკი ზედმეტია — ორთოდ კეირაში მოსკოვის ვ. ი. ლენინის სახელობის ცენტრალური სტადიონი ფართოდ გაფუვის კარს VIII საკავშირო სპარტაკიადაზე მოასპარეზე მძლეოსნებს, ეს სამატჩო სპარტაკიადა კი ორივე გუნდისათვის ძალების ერთ-ერთი უკანასკნელი შემოწმებაა. გარდა ამისა, როგორც სტუმართა ნაკრების უფროსმა მწვრთნელმა ე. რუსტამოვმა გვითხრა, სასპარტაკიადო ნაკრების წევრების შემოწმების გარდა, მათ ახალგაზრდა, პერსპექტიულ სპორტსმენთა გამოცდაც იქნა განზრახული.

— ჩვენი მძლეოსნები, — განაგრძო უფროსმა მწვრთნელმა, — რამდენიმე საკავშირო ნაკრების წევრის გარდა, სრული შემადგენლობით ისპარტზობენ. რა თქმა უნდა, მატჩში გამარჯვება სიხარულს მოგვიტანს, თუმცა, როგორც ზევით აღვნიშნე, ჩვენს ძირითად მიზანს გუნდის გამოცდა წარმოადგენს. ყველაზე დიდ იმედებს სპრინტერებზე ვამყარებთ.

...როგორც შეჯიბრების მსვლელობამ ცხადყო, სტუმრების იმედებს მყარი საფუძველი ჰქონდა: სპრინტერებმა დამაჯერებლად გაიმარჯვეს 100 მეტრზე, ჯართა და ეშთა გარეხეებმა, ამასთან ორივე შემთხვევაში თავისი რისპუბლიკის ახალი რეკორდები დამყარეს. თუ ზურაბაანის ეიდი „ყვირატუთან", რომელიც შესანიშნავი დრო — 40,3 წამი აჩვენა, ჩვენს მძლეოსნებს ბრძოლა გაუჭირდათ, ჭალთა ესტაფეტაში მესამე ეტაპზე ამანათის გადაცემაში დაშვებული ეიდი შეიდომა რომ არა, ალბათ გამარჯვებას ჩვენ მოვიპოვებდით. ბოლო ორ ეტაპზე მ. აზარაშვილი და ო. ვიქტოროვა ბევრს ეცდნენ, მაგრამ მდგომარეობის გამოსწორება ვეღარ შეძლეს.

100 მეტრზე ინდივიდუალურ გარბენებში ჩვენს ეიდის ალაი უკეთესად უნდა ესპარეზათ, მით უმეტეს, რომ გამარჯვებელმა, ბაქოელმა ი. პეტროვმა მხოლოდ 10,6 წამი აჩვენა. თუ ბ. გოცირიძის შედეგი — 10,7 წამი სანუგეშოა (სპორტსმენი ტრავმის შემდეგ პირველად გამოვიდა ამ დისტანციაზე), არაბეული ი. კირიაროვის მიერ ნაჩვენები დრო — 10,9 წამი შემოდოების ოქროვის. ამ უკანასკნელმა საქართველოს სპარტაკიადაზე 100-მეტრიანი დისტანცია ხომ 10,5 წამში დაფარა, რის შემდეგაც იგი უყოყმანოდ შეიყვანეს სისტემატურ გუნდში. ამჟამად კირაკოვს შედეგების ასეთი არასახარბიელო მერყეობა სამკვირიანი მოსასპარეზო თბილისელ მძლეოსანზე ე. ივანოვმა (მწვრთნელი ა. ანდრეევი), რომელიც ტრავმით გამოწეული დიდი ხნის შესვენების შემდეგ პირველად გამოჩნდა სამპენ ბილიკზე, მეორე გარბენში გამარჯვებულის შედეგი გამოიორა.

ჯერ კიდევ ასპარეზობის მიწურულს გაგვახარეს ჩვენმა შუბის მტყორცნელებმა. ჩვენს სპორტულ ფორმაში შედის ს. გუნბა, რომლის შუბმა 61,52 მ იფრინა. მას მხარი აუბეს თანაგუნდელებმა მ. მელაძემ — 56,80 მ და რ. ჯინჭარაულმა — 54,26 მ. ამ უკანასკნელმა პირველად შეასრულა სპორტის ოსტატის ნორმატივი. რუსეთას საქართველოს დამსაზოურებული მწვრთნელი ვ. შამაკინი ავარჯიშებს. ამ მწვრთნელის კიდევ ერთმა მოწაფემ ე. ქორთოეშვა გაიმეორებია საქართველოს სპარტაკიადაზე ნაჩვენები შედეგი, როდესაც 76,04 მეტრზე სტყორცნა შუბი.

აზერბაიჯანელ სპორტსმენთაგან აღსანიშნავია ი. ესეინი. მან რეასუბლიკური რეკორდით გაიმარჯვა ურას ტყორცნაში — 69,66 მ. ასევე რესპუბლიკური რეკორდი დაამყარა ე. ბაბაევამ შუბის ტყორცნაში — 54,06 მ.

...საქართველოს მძლეოსანთა ნაკრებმა ხმოლოდ შეიძლება მიწურულს შეძლო გადაესწრო დაწინაურებული სტუმრებისათვის — პირველი დღის ანაგარიშით 97:93.

პ. ჩოკიაშვილი.

• • •

ს უ რ ა თ ე ბ ზე: ლ. შამავლოვის ულოცავს მ. შამაველოვი. ე. ქორთოეი ასპარეზობისას. 110 მეტრზე თარჩევნის მონაწილენი. წინა პლანზეა დ. კალაე. 1500 მეტრზე მორბენალი ვაუების ფინიში.

ე. ბუღურაულის ფოტოები.

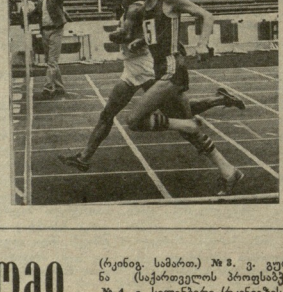

● მძლეოსნობა

სახვალიო ოსტატობის საზღვი

როგორც ცნობილია, ნორჩ სპორტსმენებს დოისტებისათვის — მრავალმხრივი მომზადება სჭირდებათ. ეს მოშადება არ უნდა შემოიფარგლოს სპორტის ამა თუ იმ სახეობისათვის დამახასიათებელი ვიწრო — სპეციალური ვარჯიშებით, ამიტომ მწვრთნელები ცდილობენ, ახალგაზრდა სპორტსმენებს ფიზიკური სრულყოფის ისეთ კომპლექსური სისტემა შეუქმნან, ან ისეთი დებულებით მატარონ შეჯიბრება, რომ ყოველმხრივ გამოვლინდეს მათი შესაძლებლობები. ერთ-ერთ ასეთ ასპარეზობას მიეკუთვნება 28-29 მაისს თბილისის „დინამოს" სტადიონზე გამართული საქართველოს მოსწავლეთა პირველობა მძლეოსნურ მრავალეიდში. ეს შეჯიბრება, რომელშიც სპეციალური მძლეოსნური სკოლების 14-15 წლის ბავშვები მონაწილეობენ, გათვალისწინებულია საკავშირო სპორტმეტების კალენდრით.

მრავალეიდი (ცხრაეიდის გარდა) მძლეოსნობის ორ ან სამ მონაცავე სახეობას მოიცავდა. მაგალითად № 1 მრავალეიდში მოასპარეზენი ჯერ ნორჩი მძლეოსნები ერთმანეთს ეჯიბრებოდნენ 100, 200 და 400 მეტრზე სირბილში, ხოლო № 4-ში სიგრძეზე და სიმაღლეზე ხტომაში, აგრეთვე 60 მეტრზე რბენაში და ა. შ. ერთი სიტყვით, ამგვარი შეჯიბრებები ნორჩ სპორტსმენთა სახვალიო ოსტატობის საზომია.

სამწუხაროდ, ასპარეზობას თან ათრიეს აფხაზეთის, აჭარის და სამხრეთ ოსეთის წარმომადგენლები. ეშედია, მიზეზს იკუთნი სპორტკომიტეტებიდან შეგვატყობინებენ. ამის გამო პაექრობა მოსაწყინოდ სიმრავლით არ გამოირჩეოდა.

შეჯიბრების მონაწილე ნორჩი მძლეოსნები თავგამოდებით ებრძოდნენ, მაგრამ უყველზე მეტ ქეიას ისინი იმსახურებდნენ, როდესაც სამეიდს უყველა ცალკეულ სახეობაში იმარჯვებს. თბილისის № 2 ეკსპერიმენტული სკოლის მოსწავლე გ. რეხვიაშვილმა (მწვრთნელი ნ. გეგეჭკორი) უყველს აჯობა სამმა ან სიგრძეზე ხტომაში, აგრეთვე 60 მეტრზე სირბილშიც, რაც იმაზე მიგვანიშნებს, რომ მას მრავალმხრივი სპორტული მონაცემები აქვს. გოჩა საქართველოს პროფსაბჭოს მძლეოსნური სკოლის აღსაზრდელია. ასევე საკმაო სახეობაში პირველობდნენ ამ სკოლის კიდევ ორი წარმომადგენელი, რუსთაველი გ. ფიოდოროვი (მწვრთნელი ვ. ფიოდოროვი) და ახალციხელი ს. მიქიტენკო (მწვრთნელი ს. არზუმანიანი). ქარგი მომზადება გამოავლინეს გაბათელების სამინისტროს სპორტსმენებმა გ. ბერიძემ (მწვრთნელი ს. ნებაძე), ნ. გელაშვილმა (მწვრთნელი ყ. საბანაშვილი) და ჯ. აფციაურმა (მწვრთნელი ა. ოიკუევიჩი), რომელმაც 800 მეტრზე რბენაში კარგი დრო აჩვენა.

ამ შეჯიბრების შედეგად დაკომპლექტდა საქართველოს ნაკრები, რომელიც მონაწილეობას მიიღებს საკავშირო პირველობაზე. იგი 2-4 ივლისს პოლტავაში გაემართება.

ტექნიკური შედეგები:

ვაჟებისა.

მრავალეიდი № 1. ე. ვრეტარი (ქუთაისი). **№ 2.** ლ. ნოვიჩონა (რკინიგზ. სამართ.) **№ 3.** ვ. გურენა (საქართველოს პროფსაბჭო). **№ 4.** ი. სილინჯირი (რკინიგზის სამართველო); **№ 5.** ლ. გელაური (განათლების სამინისტრო), **№ 6.** მ. მიქიჩაშვილი (თბილისის განათლების სამმართველო). **№ 7.** ლ. ჯოშაძე (რკინიგზ. სამმართველო).

ბიჭები.

მრავალეიდი № 1. ზ. ფიჩხაძე (სპ. პროფსაბჭო). **№ 2.** გ. აფციაური (განათლების სამინისტრო). **№ 3** ს. მიკიტენკო. **№ 4.** ვ. ფიოდოროვი (ორგე—საქართველოს პროფსაბჭო). **№ 5.** გ. ბერიძე (განათლ. სამინისტრო). **№ 6.** ჯ. ბანაძე; **№ 7.** გ. რეხვიაშვილი. **№ 8.** ე. გეგეჭკორი. **№ 9.** ვ. ენუკიძენი (ყველა—საქართველოს პროფსაბჭო). **№ 10.** ჯ. ეიბლიანი. **№ 11.** ი. ეიბლიანი. **№ 12.** გ. ციკურანიძე; **ცხრაეიდი.** ვ. არაბული (ყველა—განათლების სამინისტრო).

ვუნდური: 1. საქართველოს პროფსაბჭოს მძლეოსნობის სკოლა — 324 ქულა. 2. განათლების სამინისტრო. მძლეოსნობის სკოლა — 313; 3. თბილისის სახალხო განათლების სამმართველოს მძლეოსნობის სკოლა — 296.

ნოდეგათა მინიჭება

საკავშირო სპორტკომიტეტის ბრძანებით **„სსრ კავშირის სპორტის ოსტატის"** წოდება მიენიჭათ:

ჭიდაობაში — ნინო მელაშვილს (ასკ, თბილისი).

სპორტულ ტანვარჯიშში — ირმა კოლეშვილს („დინამო", ქუთაისი), გოჩა ძელაძეს („დინამო", თბილისი).

ველოსპორტში (ტრეკი) — აკაკი გეგეჭკორს („განათლება", თბილისი).

საზღაცვლო ველოსპორტში — ზურაბ ჟორჟოლიანს („სპარტაკი", თბილისი), სერგეი კრასავცევს („სპარტაკი", რუსთავი), ლევან ოგანეზოვს („კოლმეურნე", მარნეული), ალექსანდრე ბოგომოლოვს („შრომითი რეზერვები", თბილისი), ალექსი ბუღურაულს („შრომითი რეზერვები", ზესტაფონი).

მშვილდოსნობაში — მიხეილ ბუკიაშვილს, შამკუა ძნელაძეს (რუსთავი — „ბურავესტნიკი", თბილისი).

ცურვაში — ნიკოლოზ კაზაკოვს („განათლება", თბილისი), მონიკა კრისტიანოვას („დინამო", თბილისი).

ჭოგნში ხტომაში — მაია გუჩუმიძეს, მარინა შარვაშელაშვილს (რუსთავი — „სპარტაკი", ქუთაისი).

ძალოსნობაში — ზაზა ჯაფარიძეს („განათლება", თბილისი).

ტენიკოსნობაში — პაატა ბურციძეს („სპარტაკი", ბათუმი).

ᲠᲝᲒᲝᲠᲪ ᲪᲜᲝᲑᲘᲚᲘᲐ, ᲐᲛ ᲓᲦᲔᲑᲨᲘ ᲓᲐᲛᲗᲐᲠᲔᲓᲐ ᲬᲧᲐᲚᲑᲣᲗᲝᲛᲔᲚᲘ ᲝᲑᲔᲚᲘᲡᲙᲘᲡ ᲪᲔᲜᲢᲠᲘᲡᲐᲙᲔᲜ Y ᲔᲢᲐᲞᲘᲖᲔ ᲛᲝᲡᲐᲚᲐᲞᲐᲠᲐᲙᲘ ᲡᲐᲥᲐᲠᲗᲕᲔᲚᲝᲡ ᲔᲜᲔᲠᲒᲔᲢᲘᲙᲣᲚᲘ ᲙᲝᲜᲤᲚᲘᲥᲢᲘᲡ ᲓᲠᲝᲡ ᲐᲮᲐᲚᲒᲐᲖᲠᲓᲝᲜᲐᲓ ᲛᲝᲜᲐᲬᲘᲚᲔᲝᲑᲓᲜᲔᲜᲓᲜ ᲨᲔᲣᲫᲚᲔᲗ ᲙᲝᲜᲤᲚᲘᲥᲢᲘᲡ ᲛᲝᲛᲨᲠᲐᲕᲚᲔᲑᲡ, ᲐᲮᲐᲚᲒᲐᲖᲠᲓᲔᲑᲡ ᲨᲔᲡᲐᲫᲚᲔᲑᲚᲝᲑᲐ ᲛᲘᲔᲪᲐᲗ ᲛᲐᲗᲗᲕᲘᲡ ᲞᲘᲠᲕᲔᲚᲘ ᲒᲐᲜᲛᲔᲠᲫᲔᲑᲔᲚᲘ ᲐᲓᲒᲘᲚᲘ, ᲠᲝᲛᲔᲚᲘᲪ ᲛᲘᲡᲘ ᲛᲝᲙᲚᲔ ᲓᲐᲜᲐᲮᲡᲜᲐ ᲛᲘᲡᲘ ᲡᲐᲮᲔᲚᲘ, ᲒᲐᲜᲡᲐᲙᲣᲗᲠᲔᲑᲣᲚᲘ ᲐᲓᲒᲘᲚᲘ, ᲡᲐᲓᲐᲪ ᲛᲔ ᲛᲔᲪᲜᲘᲔᲠᲘ ᲒᲐᲜᲐᲗᲚᲔᲑᲐ ᲛᲘᲛᲘᲦᲘᲚᲐ ᲓᲐ ᲡᲐᲛᲣᲨᲐᲝ ᲒᲐᲛᲝᲪᲓᲘᲚᲔᲑᲘᲡ ᲨᲔᲛᲓᲔᲒ ᲛᲔ ᲒᲐᲛᲝᲕᲔᲓᲘ ᲡᲐᲛᲣᲨᲐᲝᲓᲐᲜ.

— საბჭოთა კავშირის ბევრ ქალაქში ვყოფილვარ, მაგრამ თქვენს ლამაზ თბილისს პირველად ვეწვიე. მწუხარე, რომ აქამდე არ მომეცა შესაძლებლობა გავცნობოდი მას. საველებებელო კომპლიმენტად ნუ ჩათვლით, თუ ვიტყვი, რომ აქ თავს ვგრძნობი, როგორც შშობლიურ ბელგრადში. ყველგან და ყველფერში ვგრძნობდი სითბოსა და გულწრფელობას, რამაც დამაჯერწმუნა საერთოდ ადიღებულ ჭეშმარიტებაში, რომელსაც გაგვიცნეს თბილისის, გორის, მცხეთის ღირსშესანიშნაობები. ასე რომ, განუკლოლი შეგებრებების გარდა, თითოეულ ჩვენგანს ბევრი რამ მოგვიყვა მოსაგონარი.

● **თქვენ გიმხიარულთ ეურთიერთობა მხოფლიოს ჩემპიონატებზე, ოლიმპიურ თამაშებზე. გვიამბეთ თქვენს ხარისხულ პოიტრაციაზე.**

— როგორც სპორტსმენი, დიდად ვერ დავიკვეხნი. ეთამაშობდი ეუნგოსლავიის იუნიორთა ნაკრებში, ვიყავი ქვეყნის ჩემპიონი. ეს არის და ეს. მაგრამ, როგორც ხედავთ, წყალბურთს ბოლომდე ვუერთგულე.

● **თქვენი თანამემამულეები არ მონაწილეობენ მხოფლიო თასის გათამაშებაში, არც თბილისის ტურნირზე ჩამოსულან. რატომ?**

— ლოს-ანჯელესში გუნდი ფინანსური სიძნელეების გამო ვერ გაემგზავრა, აქ კი იმიტომ არ ჩამოვიდა, რომ ახლა ქვეყნის ჩემპიონატები მიმდინარეობს. საერთოდ, წყალბურთში არც ისე ხარგად გვაქვს საქმე, მაგრამ იმედი დრო, რომ წყალბურთის საერთაშორისო ფედერაციის წინაშე დაისახს საკითხს მე შეკიბრების მკაცრად დაწესებულ ვადაში ჩატარების თაობაზე. მაშინ ბევრი ქვეყნის სპორტულ კალენდარში ადგილს დაიპყრს თბილისის ტურნირი, რაც უეჭველად გაზრდის საქართველოს ეურნალისტთა კეშრის პრეზიდიუმის თებრძოლ გუნდების რაოდენობას.

● **ზოგიერთები ამტკიცებდნენ, რომ ლოს-ანჯელესში მხოფლიო თასის გათამაშების შემდეგ გუნდში თბილისში მოელი ძალით არ თამაშობდნენ და თამაშის „ხასიათზე“ ვერ მოდიოდნენ...**

— ყოველი ვარჯიში მობილიზებასა და მთელი ძალების მოკრებას მოითხოვს, მით უმეტეს, საერთაშორისო შეკიბრებაზე. გარდა ამისა, თბილისის ტურნირი ჩატარდა ეერთას ნემპიონატის წინ. ბუნებრივია, მწურთნელები ვერ ხედავდნენ უფლებას არ მიეცემინენ შესაძლებლობა თასის გათამაშების შემდეგ. პირიქით, ისინი ხვეწნენ თამაშს, ასწორებდნენ შეცდომებს, ამოწმებდნენ საკუთარი და მეტოქე გუნდების ზედაფენის მომავალი სტარტებისთვის.

ბოლო დღეების გასულმა შეკეციებმა და საბერძნეთის გუნდებმა კი, კარგი თამაში აჩვენეს. ისინი თავგამოდებით იბრძოდნენ და მაკურებელსა და სპეციალისტთა სიმპათიები დაიმსახურეს.

● **რას იტყვით თანამედროვე წყალბურთზე?**

— წინაოლიმპიურ წელს მისი დონე საკრძნობლად ამაღლდა. ვფიქრობ, ოლიმპიური „ოქროს“ ძირითადი პრეტენდენტები სსრ კავშირისა და იტალიის ნაკრებები იქნებიან. ორივე გუნდში არიან გამძლეობით, ძალით, კოორდინაციით, კომბინაციების შექმნის უნარით გამორჩეული ახალგაზრდა წყალბურთელები. კარგად თამაშობენ უზბეკთის და გერ-ის გუნდებიც. მაგრამ მათ ძირითადად „ასაკი“ შეუშლის ხელს.

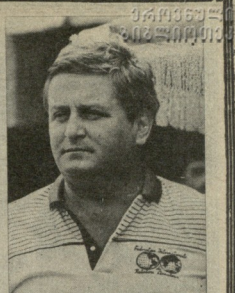

ᲘᲜᲢᲔᲠᲕᲘᲣ ᲢᲣᲠᲜᲘᲠᲘᲡ ᲨᲔᲛᲓᲔᲒ

ᲛᲝᲛᲔᲛᲖᲐᲓᲐ ᲘᲣᲜᲘᲝᲠᲔᲑᲘᲡ ᲒᲣᲜᲓᲘᲡ ᲛᲔᲡᲐᲛᲔ ᲛᲐᲗᲔᲠᲘ ᲨᲔᲜᲘ ᲒᲘᲒᲝᲜᲔᲡ ᲛᲘᲡᲐᲡᲐᲚᲛᲔᲑᲔᲚᲘ ᲛᲘᲔᲪᲐ ᲛᲔᲪᲜᲘᲔᲠᲘ ᲒᲐᲜᲐᲗᲚᲔᲑᲐ ᲛᲘᲛᲘᲦᲘᲚᲐ ᲓᲐ ᲡᲐᲛᲣᲨᲐᲝ ᲒᲐᲛᲝᲪᲓᲘᲚᲔᲑᲘᲡ ᲨᲔᲛᲓᲔᲒ ᲛᲔ ᲒᲐᲛᲝᲕᲔᲓᲘ ᲡᲐᲛᲣᲨᲐᲝᲓᲐᲜ.

● **რა ეშლით ხელს ახლა თბილისის ტურნირზე?**

— გვრილა და იუგოსლავიაში ჩატარებულ ანალოგიურ საერთაშორისო შეკიბრებებთან ერთად თბილისის ტურნირიც ერთერთ ავტორიტეტულ ასპარეზად იფეცება მსოფლიოში, რაშიც თავად დავრწმუნდი. ტურნირის ასეთ მაღალ დონეზე მსოფლიოს ბევრი დიდი ქალაქი ვერ ჩაატარებს. ჩემი, როგორც მთავარი მსაჯის, ჩართულობა სერიოზულ მომაკალში მოიწევდა მეტი რაოდენობით „ა“ და „ბ“ კატეგორიის მსაჯები. დღეს ვარჯიში“ სტილს ირჩევენ...

— ყოველი ვარჯიში მობილიზებასა და მთელი ძალების მოკრებას მოითხოვს, მით უმეტეს, საერთაშორისო შეკიბრებაზე. გარდა ამისა, თბილისის ტურნირი ჩატარდა ეერთას ნემპიონატის წინ. ბუნებრივია, მწურთნელები ვერ ხედავდნენ უფლებას არ მიეცემინენ შესაძლებლობა თასის გათამაშების შემდეგ. პირიქით, ისინი ხვეწნენ თამაშს, ასწორებდნენ შეცდომებს, ამოწმებდნენ საკუთარი და მეტოქე გუნდების ზედაფენის მომავალი სტარტებისთვის.

ბოლო დღეების გასულმა შეკეციებმა და საბერძნეთის გუნდებმა კი, კარგი თამაში აჩვენეს. ისინი თავგამოდებით იბრძოდნენ და მაკურებელსა და სპეციალისტთა სიმპათიები დაიმსახურეს.

● **რას იტყვით თანამედროვე წყალბურთზე?**

— წინაოლიმპიურ წელს მისი დონე საკრძნობლად ამაღლდა. ვფიქრობ, ოლიმპიური „ოქროს“ ძირითადი პრეტენდენტები სსრ კავშირისა და იტალიის ნაკრებები იქნებიან. ორივე გუნდში არიან გამძლეობით, ძალით, კოორდინაციით, კომბინაციების შექმნის უნარით გამორჩეული ახალგაზრდა წყალბურთელები. კარგად თამაშობენ უზბეკთის და გერ-ის გუნდებიც. მაგრამ მათ ძირითადად „ასაკი“ შეუშლის ხელს. ჩემთვის, როგორც სპორტსმენისა და პიროვნების ოდენაც, იყო და რჩება შესანიშნავად წყალბურთელი პეტრე მშვენიერაძე.

● **საქართველოს ნაკრებზე რას გვეტყვით?**

— კარგი, შეკრული კოლექტივია. როგორც ტურნირმა გვიჩვენა, წყალბურთისადმი მოწადინეობა თულნი, შეუპოვარნი, მონდომებულნი არიან. სპორტული ზრდისთვის საჭიროა ხშირად გამოვდენენ საკავშირო და საერთაშორისო შეკიბრებებში. წარმატებებს ვუსურვებთ მათ.

* * *

საუბარს ე. რომანი.

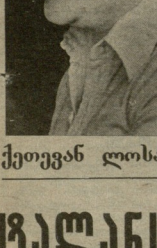

ქეთევან ლოსაბერიძე:

„ᲡᲐᲥᲐᲠᲗᲕᲔᲚᲝᲨᲘ ᲢᲐᲚᲐᲜᲢᲔᲑᲡ ᲠᲐ ᲒᲐᲛᲝᲚᲔᲕᲡ“

ᲛᲘᲜᲘ ᲣᲛᲝᲬᲧᲐᲠᲝ ᲛᲘᲔᲛᲧᲠᲘᲕᲐᲛᲘ ᲓᲝᲜᲘᲔ ᲛᲝᲛᲚᲔᲜᲔ ᲐᲮᲐ ᲒᲐᲛᲝᲗᲘᲮᲠᲣᲚᲘᲐ:

1967 წელი იწყების ვარჯიში ᲛᲔᲣᲠᲔ ᲒᲝᲛᲑᲝᲚᲝᲜᲘᲡᲢᲕᲘᲡ ᲝᲛᲔᲠᲘ ᲬᲔᲚᲘ ᲛᲔᲓᲒᲐ ᲡᲐᲥᲐᲠᲗᲕᲔᲚᲝᲡ ᲜᲘᲛᲘᲜᲘᲡ. ᲡᲐᲥᲐᲠᲗᲕᲔᲚᲝᲡ ᲜᲘᲛᲘᲜᲘᲡ ᲓᲛᲘᲜᲘᲡ ᲬᲔᲚᲡ ᲛᲔ ᲛᲘᲛᲐᲒᲜᲘᲡ ᲡᲡᲠ ᲙᲐᲨᲨᲘᲠᲘ ᲒᲐᲛᲝᲛᲬᲧᲓᲔᲡ.

1972 წელს ეგრობის ჩემპიონი პირად და გუნდურ ჩათვლაში. მოიგო სსრ კავშირის თასი.

1973 წელი — მსოფლიო ჩემპიონი გუნდურ ჩათვლაში. სსრ კავშირის ჩემპიონი; დაამყარა მსოფლიო და საბჭოთა კავშირის რეკორდები.

1976-77 წლებში ასპარეზობებში არ გამოდის.

1978 წელი — ეგროპის ჩემპიონი გუნდურ ჩათვლაში; დაამყარა ორი მსოფლიო რეკორდი.

1979 წელს მოიგო ამპრობიტან (იტალია) ტურნირის დიდი პრიზი და გამბარჯვა სსრ კავშირის ზამთრის ჩემპიონატზე.

1980 წელი, მოსკოვი — ოლიმპიური ჩემპიონი!

1981 წელი — მსოფლიო ჩემპიონი გუნდურ ჩათვლაში.

აქ არ ჩამოგვთვლია სხვა სპორტი ადგილები, რომლებიც მან ეგროპასა და სსრ კავშირის ჩემპიონატებზე, სსრ კავშირის ხალხთა სპარტაკიადაზე მოიპოვა. სპორტული მიღწევებისათვის იგი დაჯილდოებულია ხალხთა მეგობრობის ორდენით“. მისი სახელი შეტანილია საკავშირო და საქართველოს ალ.ს სპატიო წიგნებში.

● **როგორ მოხვედით დიდ სპორტში და რატომ მაინცდამაინც მშვილდოსნობა აირჩიეთ?**

— მართალი გითხრათ, სრულად შემთხვევით: ქუთაისის პედაგოგიურ ინსტიტუტში სწავლობას, პირველ კურსზე, ფიზკულტურის გაკვეთილზე შემოვიდა მალე ჯამბაშელი და მშვილდოსნობის სექციაისათვის 10-12 გოგონა შეიწერა, მათ შორის მეც. მოხდა ისე, რომ იმავე წელს (1967) გახდა საქართველოს ჩემპიონი...

● **თქვენს წარმატებებს უველაზე მეტად ვის უმადლით?**

— ცხადია, პირველ მწურთნელს ზალი ჯამბაშელს, რომელმაც მშვილდოსნობის აბეცის მაზარა, და სსრ კავშირის მთავარ მწურთნელს მშვილდოსნობაში არსენ ბალოლიას, რომელმაც დიდი როლი ითამაშა ჩემს ბედნიერ ბედში.

● **რომელნი შეკიბრებიან დაგწყვეტათ?**

— შარშანდელმა მსოფლიო ჩემპიონატმა. პარკეր რიგაში ჩემპიონობა მოვიპოვეთ, მაგრამ ჯამსაკუთრებით ხმსოლოური პირველობაში მინდოდა გამემარჯვა, რომელიც განზრახული მქონდა ამის შემდეგ დამეტოვებინა დიდი სპორტული სპრბიელი. მაშინ მე ხომ ჯაელა რაღაც უმაღლესი ტიტულის მფლობელი ვიქნებოდი!

— მაშ გადაწყვიტეთ დატოვოთ დიდი სპორტი?

— მართალი გითხრათ, საბოლოოდ არ გადამწყვიტია. უფრო სწორად, სურვილი მაქვს, მაგრამ თუ ქართული სპორტის ღირსების დაცვას ჩემი გამოსვლა დასჭირდება, ცხადია, მზად მზად ვიქნები!

● **თქვენ საეციალისტი ხართ მეცნიერების — მათემატიკის საეციალობა ხართ; გეხმარებათ თუ არა ეს ზუსტ სრულად?**

— შეხმარება, უფრო... ქულების ზუსტ დათვლაში! თუმცა, ნაკლებ ზუსტად რიდი ისეთიც და ითვლიან ქულებს ფილოლოგი რუსტამოვა, ეკიმი კოკანი, ფიზკულტურის ინსტიტუტის სტუდენტი ბორის...

● **რაიმე კურიოზულ შემთხვევას ხომ არ გაიხსენებთ?**

— „კურიოზულს?... მახსოვს, ბერიაშვილის ეროვნის მოედანზე მაზანს, ბოლოზე ინდაურის ფრთებს გამაჯერებდით. ფრთებს ჭოთასილის ბაზარში გამაყიდინებდით ინდაურებს. ვიყვიროდი, რომელ-ჯერ გამოგაცხადებთ ლაშქრობაში — ფრთებიანი ფრინველებისა უფრო პატარები ჩანდნენ და ნაკლებ ფასი იყიდებოდა.

● **კომპა, რომელსაც ყოველდიდ და არ დანანებენ.**

— მომავლის გეგმებზეარ გაგითხრათ, მაგრამ, მართალი გითხრათ, ისეთი ბუნოვანება წარმოდგენა მაქვს მასზე, რომ ალბათ ვერაფერს გეტყოდით...

ეს საუბარი სახელოვან სპორტსმენთან საკმაოდ დიდი ხნის წინათ შედგა: ენციკლოპედის მშენებლები თავიანთი გაზეთის „სასტუმრო დარბაზის“ მეშვეობით „შეხვედნენ“ ქეთევან ლოსაბერიძეს. ეს შეხვედრა ისეთი საინტერესო გამოდგა, რომ ფადაწყვეტეთ ფაირთა ოფიციალურ ინტერვიუდ — გაზეთ „ლელოს“ მეთხუთმეტეშაბათისაც „მოგვეწერა“. მაშინ ჯერ კიდევ არ ვიცოდით, რომ ჩვენს საყვარელ სპორტსმენს დიდი სიხარული ელოდა. ქეთევანს შეეძინა ქალიშვილი თინათინი! ჯანრგებლო „ლელოს“ რედაქციის ნებართვით და ქალბატონ ქეთევანს ინტერვიუსის შენებულია მრავალთასიანი კოლექტივის სახელით ულოცავთ ამ დიდ სიხარულს და ბედნიერ დღეობას ვუსურვებთ.

„შთამეწილ ოპტიმისტურად ვიცხოვრებ“, დღეს უფრო იმედიანად ვლეპს ქეთევან ლოსაბერიძის მაშინდელი ნათქვამი. ჩვენ მხედველობაში გვაქვს ქეთევანის ძმაშვილი, თბილისის სახელმწიფო უნივერსიტეტის I კურსის სტუდენტი, რომელსაც მშვილდოსნობაში თავის მემკვლეად, მემკვიდრედ ზრდის ოლიმპიონი ჩემპიონი; მხედველობაში გვაყავს ყველა ის ქართველი გოგონა და ჭაბუკი, რომლებიც ქეთევანის მაგალითით გზააკვალეულნი გამოდიან სასრულეთზე და დიდი მოთმინებით, მონდომებით, სიღეკვით უმიზნებენ ისარს სამიზნეს... და, რაღა თქმა უნდა, მხედველობაში გვაყავს თინათინიც — პატარა თინიკო! მასაც, როგორც იტყვიან, უკან დასბენდა გზა არა აქეს: „ის ურჩევნია მამიცა, რომ შენი შვილი სკობდეს... დედასა!“

წინ სსრ კავშირის ბალზაა VIII სპარტაკიადაა. ქეთევანს არაერთხელ უფიქრია თავი დაენებებინა აქტიური სპორტისთვის, მაგრამ ყოველთვის, როცა სპარტივულ სპორტულ ღირსების დაცვა იყო საჭირო, უყოყმანოდ „იფეწერებდა“ თავს სურვილს. ასე რომ, დარწმუნებულია ვართ, ოლიმპიურ ჩემპიონს აუცილებლად ვიხილავთ სპარტაკიადაზე. არ ვიცით, რომელ ადგილს დაიკავებს, რადგან ჩასათვლელ ქულს მისცემს სპორტივული ნაკრებს ამ შეტოდ ხალხური შეკიბრებები, მაგრამ ერთი რამ ფიდარია: რაც უნდა მოხდეს, ჩვენ, მისი ტალანტის თაყვანისმცემლებს, ერთი წუთითაც არ შეგიპარვება ეჭვი სპორტსმენის ეთილისნინებისეგრებაში, მონდომებაში, პასუხისმგებლობის გრძნობაში... განა ეს ცოტას ნიშნავს?!

სწორედ ამგვარი მონდომებით, ჭეთილსინდისიერებით, პასუხისმგებლობის გრძნობით აღზრდის ოლიმპიური ჩემპიონი თავის მიმდევრებს. სპორტსმენი კი, როგორც ქეთევანმა თქვა, „ტალანტებს რა გამოლევს!“

ᲛᲔᲠᲐᲑ ᲧᲘᲪᲮᲐᲕᲐ.

„ᲘᲛᲔᲓᲘᲡ ᲡᲢᲐᲠᲢᲔᲑᲘ“

ᲓᲦᲔᲡ თბილისში, „ლენინგრადის“ სტადიონზე, 10 საათსა და 30 წუთზე დაიწყება ბავშვთა საკავშირო სპორტული თამაშების „იმედის სტარტების“ 1983 წლის VIII რესპუბლიკური ფინალური შეჯიბრება. იასპარეზებენ მე-6 და მე-7 კლასის მოსწავლეები.

გთთვიზობთ შეჯიბრების კალენდარს:

2 ᲝᲥᲢᲝᲛᲑᲔᲠᲘ. რბენა 60 მეტრზე, სიგრძეზე ხტომა, ამანათებენი 10X40 მეტრზე..

3 ᲝᲥᲢᲝᲛᲑᲔᲠᲘ. 11 ᲡᲐᲐᲗᲖᲔ: მცირე ბორთის ტყორცნა, რბენა 300 (გოგონებს) და 500 (ბიჭებს) მეტრზე.

4 ᲝᲥᲢᲝᲛᲑᲔᲠᲘ. 10 ᲡᲐᲐᲗᲖᲔ: ცურვა „ლოკომოტივის“ საცურაო აუზი ორთაჭალაში). ტყვიის სროლა (ცირიტის სასროლო რაიონის სასროლოთი).

5 ᲝᲥᲢᲝᲛᲑᲔᲠᲘ. 10 ᲡᲐᲐᲗᲖᲔ: ტანვარჯიში (გ. დიმიტროვის სახელობის ჭარხნის სპორტდარბაზი). **15 ᲡᲐᲐᲗᲖᲔ:** გამარჯვებულთა დაჯილდოება და შეჯიბრების საზეიმო დახურვა თბილისის 8-წლიან სკოლა-ინტერნატში (გარდაბნის გზატკეცილი, 6).

6 ᲝᲥᲢᲝᲛᲑᲔᲠᲘ. 11 ᲡᲐᲐᲗᲖᲔ: ეკსკურსია თბილისის ღირსშესანიშნაობებსა და კომკავშირულ ქალაქ ბორის ძნელაძეში.

8-12 ოქტომბერ ანალოგიურ ასპარეზობებში ჩაებრძვიან მე-4 და მე-5 კლასელები.

შეჯიბრებების მონაწილეობენ თბილისის, ქუთაისის, სოხუმის, ბათუმის, ცხინვალის, ფოთის, ზესტაფონის, წყალტუბოს, გორის, ახალციხის, მახარაძის, სამტრედიის, ზარდაბნის, რუსთავის, ლანჩხუთის, ბორჯომის საშუალო სკოლების მოსწავლეები.

ამჟამად დღეებში ქუთაისში გაიმართება სოფლის სკოლებს შორის გამარჯვებულთა ფინალური შეჯიბრება.

აქ ერთმანეთს შეეჯიბრებიან წყალტუბოს, საჩხერის, ჭარელის, აბაშის, გაგრა-ქალაქის, აბჟუის, გარდაბნის, ყაზრეთის, ხობის, ბაღდათის, ბახმაროს, სამტრედიის, ზარდაბნის, ყაზრეთის, ლანჩხუთის, ბორჯომის წყალობის, აბჟუის, ზესტაფონის რაიონების მოსწავლეები.

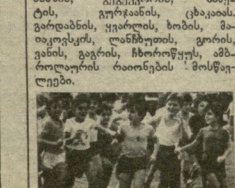

ეროვნული ბიბლიოთეკა

ეს ვიცით

ეს, რა შეეძლია მოწდომებას

ჭადრაკის სახლი საგარეჯოში

გუშინ საგარეჯოში კიდევ ერთ საქმეს დაედო საწყისი — აქ საზეიმოდ გაიხსნა ჭადრაკის სახლი. ამ სასიამოვნო ცერემონიალზე თბილისიდან ჩამოვიდნენ საქართველოს საქალაქო ფედერაციის პრეზიდიუმის თავმჯდომარის მოადგილე, საქართველოს კომპარტიის თბილისის კიროვის რაიკომის პირველი მდივანი ლია ლომაძე, დიდოსტატები ნონა გაფრინდაშვილი, ნანა იოსელიანი, ი. ივერბახი, გ. ნადარაშვილი, საერთაშორისო ოსტატი თამარ ხუციშვილი და სხვები.

ლენტი გაჭრა ნონა გაფრინდაშვილმა. ჭადრაკის სახლის დამთავრებულ ნაგებობას მეგზურობას უწევდა გამოჩენილი საგარეჯოელი ტრაქტორისტი, საერთაშორისო ოსტატი დ. გურგენიძე.

ჭადრაკის სახლი, რომელიც რაიონის ახალგაზრდებმა საზოგადოებრივ საწყისებზე აგეს, ორსართულიანი შენობაა. მას ლამაზი ავეჯები აშშენებს. ორივე სართულზე თითო მოზრდილი თახახა, რომელიც ადვილად დაიტევს მომეცილებლებსა და მოსაპარებზე მოპატიჟებულებს. კლუბს უკვე აღჭურვილი ინვენტარი ესასყიდლად გადასცა თბილისის ჭადრაკის სასახლემ.

— შესანიშნავია, — ამბობს სსრ კავშირის საქმაკო ფედერაციის თავმჯდომარის მოადგილე, ჟურნალისტის „შახმატი ე სსსრ"-ისა და „შახმატნი ბიულეტენის" მთავარი რედაქტორი ი. ივერბახი. — ამ შეფასებას სხვებიც იზიარებენ. მართლაც, მშვენიერ მოპატიჟებულებს ტოვებს ახალი ჭადრაკის სახლი.

...საბავშვო კლუბების სახლი ვერ იტევს. პრეზიდიუმში არიან რაიონის წესვეულნი, გამოჩენილი მოპატრაკეები, ცნობილი საჭადრაკო მოღვაწენი, რაიონის წარჩინებული ადამიანები.

ჭადრაკის სახლის გახსნისადმი მიძღვნილი სალამო მაჰყავს რაიონისკომის თავმჯდომარის მოადგილეს ქალბატონ ლია ლომაძეს. სიტყვას ამბობენ ი. ივერბახი, ნ. გაფრინდაშვილი, გ. ნადარაშვილი, თ. გლონტაძე, რაიონის ქალთა საბჭოს თავმჯდომარე, ეკიმი მ. ბაბუნიძე, საბელგანთქმული საგარეჯოელი ფალავანი ლ. თეთრაშვილი და დ. გურგენიძე. ცნობილებს, რომ სტუმართა დიდოსტატები არჩეული არიან საგარეჯოს ჭადრაკის სახლის საპატიო წევრებად.

საქართველოს სპორტკომიტეტის მთავარმა მწვრთნელმა ჭადრაკში ო. თავარაძემ საგარეჯოში სპორტის განვითარების საქმეში შეტანილი წვლილისთვის რესპუბლიკის სპორტკომიტეტის საპატიო სიგელი და ოქროს მედალი გადასცა საქართველოს კომპარტიის საგარეჯოს რაიკომის პირველ მდივანს მეღვა მეზურიშვილს, სიგელები — ჭადრაკის სახლის მშენებლობის ენთუზიასტებს ვ. ცაცულაშვილს, მ. რაქვიაშვილსა და დ. გურგენიძეს.

სალამო დაამშვენა ნორჩი მოჭადრაკეების მიერ გათამაშებულმა ჭადრაკის „ცოცხალმა პარტიამ" და თვითმოქმედების ძალებით გამართულმა კონცერტმა.

ა ა, ასე დაიწყო თავისი პირველი გაზაფხული საგარეჯოს ჭადრაკის სახლმა, რომელიც გამოაცოცხლებს რაიონის კულტურულ ცხოვრებას და მამა-პაპათა უძველეს თამაშს ახალ გაღშემატკივრებს შესძენს.

თ. გიორგაძე.

(„ლელოს" სპეც. კორ.).

* * *

ხუთ სურათზე: ჭადრაკის სახლის გახსნის ცერემონიალი საგარეჯოში.

ს. ვართანესოვის ფოტოები.

● კალათბურთი

ევროპის ჩემპიონატზე

საბოლოოდ კალათბურთელ ვაჟთა გუნდის ევროპის ჩემპიონატის ქვეგანყოფილების შესახებ ჩვენ გუშინ ვიტყოდით. ამ ქვეგანყოფილებში დანარჩენი ორი შეხვედრის შედეგებს: პოლანდია — პოლონეთი 79:62, ისრაელი — გერ 70:77.

ლიმოჟში უკანასკნელი დღის მატჩები ასე დამთავრდა: საფრანგეთი — შვეიცარია 91:76, ესპანეთი — საბერძნეთი 100:79, იტალია — იუგოსლავია 91:76.

გაგიცნობთ ორი შეხვედრის შედეგს, რომელიც ჩვენს გაზეთში არ დაბეჭდილა: — შვეიცარია 81:76, ჩეხოსლოვაკია — ისრაელი 89:93, აგრეთვე კანადა და ლიმოჟში ნაბეჭერნიანური ჭადრაკების საბოლოო შედეგებს:

კანი

	ქ.	ბ.	ქ.
სსრ კავშირი	5	0	482—375	10
პოლანდია	3	2	356—402	8
გერ	2	2	384—395	8
ისრაელი	2	3	386—398	7
პოლონეთი	1	4	357—382	6
ჩეხოსლოვაკია	1	4	405—417	6

ლიმოჟი

იტალია	5	0	468—387	10
ესპანეთი	4	1	421—393	9
იუგოსლავია	2	3	426—418	8
საფრანგეთი	2	3	399—408	7
საბერძნეთი	1	4	384—430	6
შვეიცარია	0	5	371—433	5

შენიშვნა: მოგებისთვის გუნდს ეწერება 2 ქულა, წაგებისთვის 1 ქულა.

ახალგაზრდული ნაბრძოლი გამარჯვებით

ფინეთის ქალაქ კარიაში გამართა ევროპის ჩემპიონატის შესარჩევი მატჩი ფინეთისა და სსრ კავშირის ახალგაზრდა ფეხბურთელთა ნაკრებ გუნდებს შორის.

მატჩი მოიგო საბჭოთა ნაკრებმა — 1:0.

ღირსეული სასჯელი

სსრ კავშირის უმაღლესი ლიგის 46-ე საფეხბურთო ჩემპიონატის კალენდარული მატჩები თბილისის „დინამოსა" და მოსკოვის „დინამოს" (13 მაისი), ოქრეთე, ქუთაისის „ტორპედოსა" და ვლადიკავკაზის „ალანიის" (19 აპრილი) შორის მეტად არაკეთილსინდისიერად, არაობიექტურად, უხეში ხერხევებით ამსაჯეს ა. დოლგოვ (ლენინგრადი) და ვ. სტუპაკმა (ივანოფრანკოვსკი).

როგორც საქართველოს სპორტკომიტეტის სამმართველოდან გვაცნობეს, ა. დოლგოვისა და ვ. სტუპაკის პერსონალური საკითხი განიხილა სსრ კავშირის ფეხბურთის ფედერაციის მსაჯთა კოლეგიამ, რომელმაც მ. სტუპაკს არიბერობა ეუკრძალა მომდინარე ჩემპიონატის I წრის დასასრულამდე; დღის საკითხი იმის შესახებ, რომ ა. დოლგოვ საერთოდ ეკრძალოს უმაღლესი ლიგის გუნდების შეხვედრათა მსაჯობა.

II ლიგა

31 მაისს მახარაძეში გაიმართა II ლიგის IX ზონის ფეხბურთელთა საკვადრო გათამაშების კალენდარული მატჩი. ადგილობრივმა „მერცხალმა" მიიღო ლენინაკანის „შირაკს".

ლენინაკანელთა გუნდი ერთერთი უძლიერესია ლიგაში, მაგრამ წლევანდელი გათამაშება წარემატებულად დაიწყო და ახლო მთელი შესაძლებლობით იბრძვის მდგომარეობის გამოსასწორებლად. რაც შეეხება მახარაძელ ფეხბურთელებს, მათი დებიუტი წარმატებებით აღინიშნა და გუნდმა ამჯერადაც მთელი ძალით, მონდომებით იბრძოლა გამარჯვებისთვის.

თამაშის პირველი ნახევარი მიმდინარეობდა დაბმებულად, „მერცხლის" შეკარე ლილინტა და „შირაკის" შეკარე კადეკიანის რამდენიმე ძნელი ბურთის აღება მოახერხეს, გუნდები შესვენებაზე წავიდნენ ისე, რომ ანგარიში არ გახსნილა.

„მერცხალთა" წარმატების მიღწევა მეორე ტაიმის დასაწყისში: სტუმრების კართან შექმნილ არეულობაში კარგად შერჩია აღგილი შავდათუაშვილმა და გაიტანა ბურთი, რომელიც გადაწყვეტი აღმოჩნდა ამ მატჩში.

მახარაძელმა ფეხბურთელებმა მეტად საქიროო გამარჯვება მოიპოვეს. მატჩის საუკეთესო მოთამაშედაც მიიჩნიეს მეკარეები — ზ. ღლონტი და ვ. კადეკიანი.

მახარაძელთა შემადგენლობაში ამ თამაშში ასეთი იყო: ღლონტი, კაშია, მანჩიშვილი, ხომაშვილი, ქუჯანტარაძე, ხარგელია, დოლაქიანი, შელია, უგუსლაძე, თოფურიძე, შავდათუაშელი (როგორც).

ვ. ჯავიშვილი,

(„ლელოს" კორ.).

გათამაშების ცხრილი

II ლიგა, IX ზონა

მდგომარეობა 2 ივნისისთვის

	თ.	პ.	ფ.	წ.	ბ.	ქ.
„მერცხალი"	10	7	2	1	19—9	16
„კოტაური"	9	4	4	1	14—7	12
„ლოკომოტ."	8	5	1	2	11—3	11
„დილა"	9	4	3	2	15—10	11
„დინამო" ბ.	8	4	2	2	8—4	10
„ცოცხალი"	9	3	4	2	13—9	10
„სპარტაკი"	9	4	1	4	11—10	9
„მეშახტე"	9	3	3	3	11—10	9
„ხაზარა"	8	3	3	2	7—8	9
„შირაკი"	9	3	2	4	11—11	8
„დინამო" ს.	9	3	2	4	7—10	8
„ჭიათურა"	9	2	2	5	7—17	6
„ყართახინი"	8	2	1	5	8—13	5
„იტალმინდ."	8	1	3	4	4—12	5
„ოლიმპია"	10	1	2	7	6—19	4
„არაზა"	7	1	1	5	4—10	3

● ფრენაურთი

ფრენაურთის მოყვარულნი დიდი ინტერესით ელიან ევროპის ჩემპიონატს, რომელიც შემოდგომაზე გერმანიის დემოკრატიულ რესპუბლიკაში გაიმართება. ამ დღეებში კი უნდა გითხრათ, რომ ქალი ფრენაურთელი მომავალი ასპარეზობის შერჩევით ტურნირს მასპინძლობდა.

ფინალური ტურნირის საბუორები მოიპოვეს საფრანგეთისა და უნგრეთის ეროვნულმა გუნდებმა. მათ გარდა ჩემპიონატის დასკვნით შეხვედრებში მონაწილეობის უფლების მოპოვების ცდილობდნენ — გერ-ის, დანიისა და ინგლისის ფრენაურთელები.

* * *

პოლონეთის ქალაქ კოშალინში დამთავრდა ფრენაურთელთა ტრადიციული 25-ე საერთაშორისო ასპარეზობა „გამთაეიუფლების თასზე". ამ სასპორტო პრიზისთვის მასპინძლებთან ერთად ებრძოდნენ კუბის, ჩეხოსლოვაკიის I და II, კორეის სახალხო დემოკრატიული რესპუბლიკის, ავსტრალიისა და რუმინეთის კოლექტივები.

დასკვნით მატჩში ერთმანეთის პირისპირ დაღგნენ პოლონელთისა და თავისუფლების კუნძულის წარმომადგენლები. მართალია, ამ შეხვედრაში კუბელებმა დაჯაბნეს მასპინძლები (3:1), მაგრამ ტურნირში პირტების სხვათა უკეთესი აღმოჩნდათ პოლონელ ფრენაურთელებს და თასსაც ისინი დაეპატრონენ.

● ცურვა

კანადის ქალაქ ვანკუვერის აუზში გამართულ მოეურავეთა საერთაშორისო შეჯიბრებაში, რომელშიც გამოდიოდნენ კანადის, აშშ-ს, დიდი ბრიტანეთის, შვეიცარიის, ბრაზილიის, ჩეხოსლოვაკიის მოეურავეები, მაღალი შედეგები აღინიშნა.

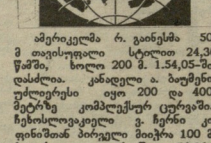

ამერიკელმა რ. გაინესმა 50 მ თავისუფალი ტალით 24,30 წამში, ხოლო 200 მ 1.54,05-ში დასძლია. კანადელი ა. ბაუმენი უძლეერესი იყო 200 და 400 მეტრზე კომპლექსურ ცურვაში. ჩეხოსლოვაკიელი ვ. ჩერნი კი ფინიშთან პირველი მიიჭრა 100 მ. ბატერფლაით ცურვაში — 56,86.

● ბადმინტონი

მოსკოვის ოლქის ქალაქ პოდოლსკში დამთავრდა საკავშირო თასის გათამაშება მაგიდის ჩოგბურთში. როგორც ქალთა, ისე ვაჟთა შეჯიბრებში თასს დაეუფლა მინსკის „ტრაქტორის" გუნდი.

საპრიზო ადგილებზე გავიდნენ ქალთა შორის ერევნის „დინამო" და მოსკოვის „სპარტაკი", ხოლო ვაჟთა შორის მოსკოვის „ბურევესტნიკი" და კრასნოდარის „სტროიტელი".

ქართული ჭიდაობაში...

გუშინდელ „ლელოში" გამოქვეყნდა ივნისის სპორტულ ღონისძიებათა კალენდარი. მასში შეტანილი არ არის საკართველოს სპორტსაზოგადოებათა და უწყებათა პირადგუნდური პირველობა **ქართულ ჭიდაობაში,** რომელიც **საგარეჯოში** 9-12 ივნისს გაიმართება. საქართველოს პირადგუნდური პირველობა **ფეხბურთში** (7-15) გაიმართება **ყაზბეგში.**

„სპორტლოტო"

სპორტული ლატარიების მთავარმა სამმართველომ შეიჯამა 28 მაისს ჩატარებული „სპორტლოტოს" მორიგი, 22-ე ტირაჟების შედეგები.

„სპორტლოტო 6 49-დან: ექვსი ციფრი ვერავინ გამოიცნო. ხუთი ციფრის გამოცნობისთვის (14 ბარათი) მოგება 3058 მანეთია, ოთხისთვის (952 ბარათი) — 41, სამისთვის (17015 ბარათი) — 3.

„სპორტლოტო 5 36"-დან: ხუთი ციფრის გამოცნობისთვის (15 ბარათი) მოგება 10000 მანეთია, ოთხისთვის (3589 ბარათი) — 83, სამისთვის (103840 ბარათი) — 5.

მოგებულთა თანხის განაღდება — 8 ივნისიდან 8 ივლისის ჩათვლით.

რედაქტორი ა. ბასილაია.

გაზეთი გამოდის ოთხშაბათს, პარასკევსა და კვირაობით. რედაქციის მისამართი: 380006, თბილისი, ლენინის ქ. № 14. დეპეშებისთვის — თბილისი, „ლელო" ტელეფონები: რედაქტორი — 99-56-14, 93-97-50; რედაქტორის მოადგილე — 99-56-47, 93-97-58; პასუხისმგებელი მდივანი — 93-97-52; განყოფილებები: ფეხბურთის — 99-81-71 93-97-56; მახარობელი ფრენაურთელი ბუზოთან — 93-97-55; სპორტის პრობლემები — 93-97-51; მოსწავლე ახალგაზრდობის — 93-97 53; ჭიდაობის — 93-97-28; წერილების — 93-97-54; კორექტორები — 93-97-49; გამოშვების — 93-93-31; ფოტოლაბორატორია — 93-97-58; შემნახველები — 93-97-57.

საქართველოს კპ ცკ-ის გამომცემლობის ზარიჭის ბეჭდვის დარგის ოპერატიული სტამბა, 380006, თბილისი — 96, ლენინის ქ. № 14. იბეჭდება თბილისური წესით. სტ. ფასი 3 კაპ. ტირაჟი 150 000, შეკვეთა № 1988. საქართველოს კპ ცკ-ის, საქართველოს სსრ უმაღლესი საბჭოს პრეზიდიუმის, საქართველოს სსრ მინისტრთა საბჭოს, საქართველოს პროფესიონალური კავშირების გაერთიანებული საბჭოს, საქართველოს ლენინური კომკავშირის ცენტრალური კომიტეტის ორგანო. ინდექსი 66435