ᲙᲝᲚᲔᲥᲢᲘᲣᲠᲘ ᲞᲐᲢᲠᲝᲜᲐᲟᲘ ᲧᲕᲔᲚᲐ ᲥᲕᲔᲧᲜᲘᲡᲐ, ᲨᲔᲣᲔᲠᲗᲓᲔᲗᲘ

ლელო

№ 109
(7420)

8 1983 წ.
ივნისი,
ოთხშაბათი.
ფასი 3 კაპ.

საქართველოს სსრ მინისტრთა საბჭოსთან არსებული ფიზიკური კულტურისა და სპორტის კომიტეტისა და პროფკავშირთა რესპუბლიკური საბჭოს ორგანო
Орган Комитета по физической культуре и спорту при Совете Министров ГССР и республиканского Совета профсоюзов

გაზეთი გამოდის 1934 წლის 13 აპრილიდან

სკკპ ცენტრალური კომიტეტის, სსრ კავშირის მინისტრთა საბჭოს 1981 წლის 11 სექტემბრის დადგენილება — ცხოვრებაში!

მომავალი თაობის ფიზიკური აღზრდა სახელმწიფოებრივი საქმეა!

გაიმართა საქართველოს კომპარტიის ცენტრალური კომიტეტის პრომაგანდის და აგიტაციის განყოფილებასთან არსებული ფიზკულტურისა და სპორტის, ტურიზმის შემდგომი განვითარების ხაზით ჯგუფის მორიგი სხდომა.

სხდომაზე განიხილეს საკითხი: „სკკპ ცენტრალური კომიტეტისა და საბჭოთა კავშირის მინისტრთა საბჭოს 1981 წლის 11 სექტემბრის დადგენილების „ფიზიკური კულტურის და სპორტის მასობრივობის შემდგომი აღმავლობის შესახებ“ შესასრულებლად ქ. თბილისის ზოგადსაგანმანათლებელი, საშუალო და პროფესიული სასწავლებლების მუშაობის შესახებ“.

ლამაზი და ზოგადი სიტყვების გარეშე

სამეშაო ჯგუფის წევრთა მსჯელობის საგანმა — ჩვენი მომავალი თაობის ფიზიკური აღზრდის, მოზარდთა ჯანმრთელობის და, აქედან გამომდინარე, მათი სრული ყოფილი მოქალაქეებად და სანმეშრომ მამოქმედებლად ჩამოყალიბების საქმის აქტუალობამ განაპირობა ის მაღალი კრიტიკული და უკომპრომისო განწყობა, რაც წეოველ ზოლად გაჰკვა სხდომას. მონაწილეთა გამოსვლებში ჩამოყალიბდა აზრი, რომ ჯანსაღი მომავალი თაობის აღზრდის პრობლემების ვერა და ვერ გადაჭრადობა და ზოგადი სიტყვებით; რომ სწორედ აქ გვმართებს საქმისადმი უადრესად სერიოზული, დაინტერესებული და კონკრეტული მიდგომა.

სხდომაზე აღინშნა ის პოზიტიური ძვრებიც, რაც უკვე შეინიშნება ამ უბანზე. ცერძოდ ითქვა, რომ თბილისის ზოგადსაგანმანათლებლო, საშალაო და რაიონულ სპორტულ სკოლებში ბოლო ხანებში გარკვეული მუშაობა ტარდება ფიზიკური აღზრდის გაკვეთილის ხარისხის, ფიზკულტურულმასობრივი და სპორტული მუშაობის გასაუმჯობესებლად: დედაქალაქში აშენდა ახალი სკოლები სპორტული დარბაზებით; მწყობრში ჩადგა ცენტრალიზებული სპორტული ეკლექტიკის დიდმა მასივებში; სპორტის ცალკეულ სახეობათა მიხედვით გაიხსნა ახალი სპეციალიზებული სკოლები ტრენერთა დიდძალი შტატით; მწყობრში ჩადგა ცენტრალიზებული სპორტული ბაზა ქალაქის ცენტრალურ ნაწილში; ფიზკულტურული და სპორტული ღონისძიებების ფართო ასპარეზი მიეცა ბავშვთა ეზოებს, სკოლებს, საცხოვრებელ კორპუსებს, სამუშაო ადგილებს და ა. შ.

ამასთან ერთად, ყურადღება გამახვილდა ისეთ ნაკლოვანებებზე, რომლებიც ფიზიკური აღზრდის სისტემაში არსებული რთული პრობლემებია.

თბილისის მოსწავლეთა ფიზიკური აღზრდის საქმეში მიღწეული შედეგები გაცილებით მნიშვნელოვანი იქნებოდა, სახალხო განათლების ცალკეული რაიონებში სრულად რომ იყენებდნენ არსებულ შესაძლებლობებს, აქედან გამომდინარე, ზოგიერთ დამატებით რეზერვებს, — თქვა სხდომაზე. სამწუხაროდ, მოსწავლეთა ფიზიკური აღზრდის განვითარების ტემპი არ შეესაბამება თანამედროვე მოთხოვნებს. განათლების განყოფილებების და ფიზკულტურული ორგანიზაციების ერთობლივი საქმიანობა მოკლებულია კონკრეტულობას, მიღწევად ზერელეა, ხშირა ანალიზი-კრიტიკა და არ შეიქცევა ვითარების ღრმა შეფასებადან გამოტანილ დასკვნებს. ქალაქის განათლების სამმართველოს არ შეძლო შეექმნა მოსწავლეთა ფიზიკური აღზრდის პროცესის მართვის ერთიანი მწყობრი სისტემა. მისი მეშაობის სტილი და მეთოდები მოძველებულია და ვერ პასუხობს საღღეისო მოთხოვნებს. ალ არის დამკვიდრებული მომთხოვნელობისა და დისციპლინის განმტკიცებისათვის ზრუნვის ატმოსფერო.

განათლების ხელმძღვანელმა ორგანოებმა შეალსტის კონტროლი და პასუხისმგებლობა სკოლების დირექტორებისადმი, მათ მოადგილეებისადმი და მასწავლებლთა კადრებისადმი. სკოლის ხელმძღვანელობა და პედაგოგიური კოლექტივი არ ახორციელებ იმ მოთხოვნებს, რასაც მათ ავალებს დებულება „ზოგადსაგანმანათლებლო სკოლების მოსწავლეთა ფიზიკური აღზრდის შესახებ“. არასაკმაოდად გამოიკენება ფიზკულტურისა და სპორტის შესაძლებლებები ისეთი ობიექტივაციები ამოცანის წარმატებით გადასაწყვეტად, როგორიცაა მოსწავლეთ-ახალგაზრდობის დიფერენცირებული, შრომითი, პატრიოტული და კოლექტივების სულისკვეთებით აღზრდა, მათი პატრიოტული გაზრდა, სამხედრო სავალდებულო სამსახურისათვის და ნაირები გუნდებისათვის ღირსეული სპორტული ცვლის მომზადება.

ერთ-ერთი მთავარი ფიგურა

სასკოლო ფიზკულტურული მოძრაობის წინსვლა დღეს წარმოუდგენელია მრავალ ადამიანთა და ორგანიზაციათა უშუალო; პირადი, სისტხორციელი დაინტერესების გარეშე. ვიდრე სკოლის თითოეული დირექტორი, თითოეული პედაგოგი, აღმხრდელი, პედკოლექტივი, პარტკომი, კომკავშირული და პროფკავშირული ორგანიზაციები ბავშვთა და მოზარდთა ფიზიკური აღზრდის საქმის არ ჩაითვლან უპირველეს და ღვიძლ საქმედ, რაიმე წარმატებაზე ფიქრიც კი ზედმეტია.

სხდომის მონაწილეთა გამოსვლებში გამოიკვეთა ის აზრი, რომ სასკოლო ფიზკულტურის, ბავშვთა ფიზიკური აღზრდის სისტემაში ერთ-ერთი მთავარი ფიგურაა **აღმხრდელი, მასწავლებელი. მწყობრში!** სამეშაო ჯგუფიმა ყურადღება მიიპყრო იმ გარემოებას, რომ სხდომაზე განათლების საქალაქო და რაიონულ განყოფილებათა ზერელედ, ზმირად კი ფორმალურადაც კი მეთოდისტებიც დაესწრნენ და მათ ვერ გაიგეს, რომ ეს ფორმები არ ეკუთვნა მოწონების გამოცდილების განზოგადებას. ყოველივე კი გულისტკივილს ბაგრებთან მომეზიდებოდა და დისციპლინის განმტკიცებისათვის ზრუნვის ატმოსფერო.

განათლების ხელმძღვანელმა ორგანოებმა შეალსტის კონტროლი და პასუხისმგებლობა სკოლების დირექტორებისადმი, მათ მოადგილეებისადმი და მასწავლებლთა კადრებისადმი. სკოლის ხელმძღვანელობა და პედკოლექტივი კომკავშირთან არ ახორციელებ იმ მოთხოვნებს, რასაც მათ ავალებს დებულება „ზოგადსაგანმანათლებლო სკოლების მოსწავლეთა ფიზიკური აღზრდის შესახებ“. არასაკმაოდად გამოიკენება ფიზკულტურისა და სპორტის შესაძლებლებები ისეთი ობიექტივაციები ამოცანის წარმატებით გადასაწყვეტად, როგორიცაა მოსწავლეთ-ახალგაზრდობის დიფერენცირებული, შრომითი, პატრიოტული და კოლექტივების სულისკვეთებით აღზრდა, მათი პატრიოტული გაზრდა, სამხედრო სავალდებულო სამსახურისათვის და ნაირები გუნდებისათვის ღირსეული სპორტული ცვლის მომზადება.

ერთ-ერთი მთავარი ფიგურა

სასკოლო ფიზკულტურული მოძრაობის წინსვლა დღეს წარმოუდგენელია მრავალ ადამიანთა და ორგანიზაციათა უშუალო; პირადი, სისტხორციელი დაინტერესების გარეშე. ვიდრე სკოლის თითოეული დირექტორი, თითოეული პედაგოგი, აღმხრდელი, პედკოლექტივი, პარტკომი, კომკავშირული და პროფკავშირული ორგანიზაციები ბავშვთა და მოზარდთა ფიზიკური აღზრდის საქმეს არ ჩაითვლან უპირველეს და ღვიძლ საქმედ, რაიმე წარმატებაზე ფიქრიც კი ზედმეტია.

სხდომის მონაწილეთა გამოსვლებში გამოიკვეთა ის აზრი, რომ სასკოლო ფიზკულტურის, ბავშვთა ფიზიკური აღზრდის სისტემაში ერთ-ერთი მთავარი ფიგურაა **აღმხრდელი, მასწავლებელი. მწყობრში!** სამეშაო ჯგუფიმა ყურადღება მიიპყრო იმ გარემოებას, რომ სხდომაზე განათლების საქალაქო და რაიონულ განყოფილებათა ზერელედ, ზმირად კი ფორმალურადაც კი მეთოდისტებიც დაესწრნენ და მათ ვერ გაიგეს, რომ ეს ფორმები არ ეკუთვნა მოწონების გამოცდილების განზოგადებას. ყოველივე კი გულისტკივილს ბაგრებთან მომეზიდებოდა და დისციპლინის განმტკიცებისათვის ზრუნვის ატმოსფერო.

ამ ნაბიჯის გადადგმისაკენ მასწავლებლებს უბიძგებს ისიც, რომ ზმირად მათ ტერიტორიენ ისეთი სასკოლო, კლასგარეშე თუ სკოლისგარეშე ღონისძიებები, რომლებსაც არაფერი აქვს საერთო მოსწავლეთა ფიზიკურ ზრდასთან. ამავე დროს ფიზსაზრდის მასწავლებელთა შრომის მოცულობა ორჯერ აღემატება სხვა საგნების მასწავლებელთა დატვირთვას.

ყოველივე ამის შემდეგ, გასაკვირი როდია, რომ ფიზიკური აღზრდის მასწავლებელთა დენადობა მეტად მაღალია. ფიზკულტურის მასწავლებელთა დეფიციტისთვის არ ჰყოფნით თბილისის 39-ე, 55-ე, 87-ე, 90-ე, 114-ე, 115-ე და 151-ე სკოლებში.

სხდომის მონაწილეებმა ხაზგასმით აღნიშნეს, რომ შრომის ნაყოფიერება, ის, რომ ერთნაირად ფასდება ჩვეულებრივი, უინტერესო-ტრივო და უნიათო მასწავლებელი და ენთუსიაზმი — ბრმანოსანი თუ რეკორდსმენის აღმზრდელი პედაგოგი, ყოველად დაუშვებელია. **აქვე მთელი სიმწვავით თქვა ამ ვითარებაზე, რომლებსაც ანტიცენტრებს იქნენ თავანთი მოსწავლეების დიდაქტის მოწოზთა გადაკეთების ყოველად აღმაფოთებელ ხაქმეში. რა პირადი მაგალითი უნდა მისცეს მოზარდს ასეთმა „პედაგოგმა“, რომელიც ასეთ მანიპულაციებით ოზარდს ბუნებრივ გუნდებს, საქმეს გამარჯვებით ოწონებს თავს და გარდა ამისა, „დამსახურებისთვის“ ჯილდოებაც იღებოს?**

სამწუხაროდ, — **ხაზგასმით ითქვა სხდომაზე,** — **ჩვენი ბევრი მასწავლებელი და მწვრთნელი მზად არ არიან ამისათვის, რომ შემოქმედებითად, რაღაც ნაბიჯებ იღებოდეს ცალკეული შრომით მიმართ ნაკოფი. ჯერ კიდევ არიან ახეთი მწვრთნელები, რომლებიც თითო-ოროლი ტალანტს წყალობით ცდილობენ მოიმეცენ პატივი და დიდება, პირადი ქედმაღლობა.**

სად ივარჯიშოს?

უკანასკნელ წლებში რესპუბლიკაში ძალიან ბევრი რამ გაკეთდა ფიზიკური კულტურისა და სპორტის მატერიალურ-ტექნიკური ბაზის განსამტკიცებლად, მაგრამ, სამწუხაროდ, სასკოლო ფიზკულტურის პრობლემათა გადაჭრას კვლავ ძალზე ფერხებს ის, რომ სკოლებს არა აქვთ სრულყოფილი დარბაზები, და თუ აქვთ, ისიც ძალზე ცუდად აღჭურვილი.

ჯგუფის სხდომაზე აღინიშნა, რომ სპორტული ბაზები არ არის თბილისის 22-ე, 25-ე, 27-ე და 116-ე სკოლებში, რის გამო ფიზკულტურის გაკვეთილები არასრულფასოვნად ტარდება, 26 კლასის სახლობის რაიონის 87-ე საშაალო სკოლაში სპორტული დარბაზი ავარიულ მდგომარეობაშია და გაკვეთილები დერეფანში ან ეზოში ტარდება, სასწავლო-სპორტული ინვენტარი არა აქვთ 22-ე, 39-ე, 100, 140-ე და სხვა სკოლებში. 102-ე, 161-ე და №2 ექსპერიმენტულ სკოლებში ერთმანეთის ემთხვევა ფიზკულტურის გაკვეთილები. კლასგარეშე მუშაობა არ ტარდება 39-ე, 22-ე, 35-ე, 116-ე, 155-ე, 166-ე სკოლებში; თბილისის ორჯონიკიძის სახელობის რაიონის 102-ე სკოლაში მოსწავლეთა დღის რეჟიმიდან ყოველდ გამომართლებლადაა ამოღებული დილის ვარჯიშები და „დედ დასვენება“. სპორტული დარბაზი ბნელი და ცივია. ანალოგიური ფაქტები მე-19 სკოლასაც ეხება; მე-18 სკოლა შეიცდენილია მე-19 სკოლასთან და... ორივე სკოლაში მოლითაგი ჩაშლილია კლასგარეშე ფიზკულტურული და სპორტული მუშაობა.

ქალაქის კუთვნილი და უწყლო აუზები

სამეშაო ჯგუფის სხდომაზე მოწვლი სამწუხარო ფაქტი, რომ თბილისის ზოგადსაგანმანათლებლო სკოლებში სათანადო ყურადღება არ ეთმობა ამ ფიზკულტურული კომპლექსის დანერგვა-განვითარებას. კომპლექსის მოთხოვნათა შესაბამისად სასკოლო და კლასგარეშე ღონისძიებების პროგრამის სავალდებულო გარდამქმნა მხოლოდ ფორმალურ ხასიათს ატარებს. მში კომპლექსის ნორმატივების ჩაბარებაში კვლავ და კვლავ ვხედებით სიყალბის, მიწერის, თვალის ახვევის ფაქტებს.

87-ე სკოლის დირექტორის **ვ. ყარიმელაშვილის** ბრძანებით სამკვირიდე ნაშრების მოსწავლეებს მიენიშნათ ნორმატივების ჩაბარების გარეშე (!); 102-ე სკოლაში, სადაც 1500-მდე მოსწავლე სწავლობს, ძალზე მცირე მში ნაშრომანთა რაოდენობა: მაგალითად, III საფეხურზე 401 მოსწავლედან კომპლექსი ჩაბარა მხოლოდ 19-მა მოსწავლემ (4,7%), II საფეხურზე 737-დან 43-მა (5%); 124-ე სკოლაში (დირექტორი **ვ. ჯოყარიძე**) მში კომისია შექმნილია ფორმალურად, **ამ სკოლაში, საკონტროლო შემოწმებისას, 35 ნაშრომიდან ნორმატივი შესრულა მხოლოდ 6-მა (!).** კლასის სულმდგომენელობა არ იცავს რაფერ მში ნაშრომისა ჰყიდი სკოლაში, როგორია მათი ფიზიკური მომზადება და ა. შ. 26 კომისიის სახელობის რაიონის 84-ე სკოლაში არ იცავენ კომპლექსის ნორმატივების ჩაბარების გეგმა-გრაფიკს, არ გვაჩნიათ ნაშრომანთა მომზადების დამადასტურებელი დოკუმენტაცია. ძალზე მცირეა მში ნაშრომანთა რაოდენობა პირველი მაისის რაიონის სკოლებშ. მაგალითად, 115-ე სკოლაში 740 მოსწავლედან ნორმატივებს ასრულებს მხოლოდ 13%; 155-ე სკოლაში IV-VIII კლასების მოსწავლეთაგან კომპლექსის მოთხოვნების ასრულებს 12%, 35-ე სკოლაში კი ამ ასაკის მოსწავლეთაგან მხოლოდ 5% (!).

(დასახსრული მე-2 გვ.).

„ვარსკვლავთა“ ტურნირი

ს. როსტიაშვილის ხარამაგება

ესპანეთის ქალაქ სარაგოსში გაიმართა „მსოფლიო სამშაო ვარსკლავთა“ მცირე ტურნირი, გუნდურ ჩათვლაში დიდი უპირატესობით გაიმარჯვეს საბჭოთა ფალავანებმა, რომლებმაც 8 ოქროს მედალი მოიპოვეს. კვირცხლებიას უმაღლეს საბუნებრი ვიდნენ თბილისელი ს. როსტიაშვილი (48 კგ), ნოვოჩერკასკელი ვ. ბელოუა (52), ქუაბელი ძმები — ნ. მაღიარი (62) და ჩ. მაღიარი (68), ქუტუბელი ნ. ბარანოვი (74), ლლადმირელი ა. რასკაზოვი (82), მოსკოველი მსოფლიო ჩემპიონი ვ. პაპკინი (90) და ანდრიანელი ვ. სობოდოვიც (+ 100).

57 და 100 კგ წონით კატეგორიებში გაიმარჯვეს ესპანელებმა — მ. გარსიამ და ს. მორალესმა. შეჯიბრებაში მონაწილეობდნენ აგრეთვე ვენესუელის, იტალიის, აშშ-ს, შვეიცარიის და გერმანიის ფალავნები.

სამოზღოს — ღირსეული დამცველი

ᲐᲓᲒᲘᲡᲜᲐᲠᲓᲝᲗ სამშაბლოს ღირსეული დამცველი — ეს ის ულირსესად სპასარხისმგებლო საქმეა, რომელსაც დღე ყურადღებას აქცევს სპორტსაზოგადოება „ჯგუთიადის“ რესპუბლიკური სამჭი.

დ. ან, ძველი თბილისის უბანში, რიგეზე სტარტი აიღო წვევამდელი ასაკის ახალგაზრდების პირველმა რესპუბლიკურმა სპარტაკიადამ. ასპარეზობის პროგრამაში შედიოდა კომბინირებული ესტაფეტა სამხედრო-გამოყენებით სახეობებსა და 200 მ-ზე ცურვაში.

კომბინირებულ ესტაფეტაში პირველობა არავის დათმო ქუთაისის გუნდმა, რომლის წარმომადგენლებსაც მთელი მარშრუტი სადრომო ქუილს გარეშე გაიარეს, მაგრამ მერიე დღეს აღმოჩნდა, რომ შეჯიბრების მონაწილენი ცურვაში არ იყენენ მომზადებულნი. პაპიეზომამ ცხადყო, რომ ცურვა ჯერ კიდევ არ ისწავლება სათანადოდ.

ᲡᲡᲠ ᲛᲔᲪᲜᲘᲔᲠᲔᲑᲐᲗᲐ ᲐᲙᲐᲓᲔᲛᲘᲘᲡ ᲡᲐᲛᲔᲪᲜᲘᲔᲠᲝ ᲑᲘᲑᲚᲘᲝᲗᲔᲙᲐ

დამცველი

კარგი შედეგი აჩვენეს რუსთავის გუნდის წარმომადგენლებმა. მათ საერთო გუნდურ ჩათვლაში პირველი ადგილი მოიპოვეს, მეორეი იყო ქუთაისის, ხოლო მესამე — დუშეთის გუნდი.

აღნიშნულ სპარტაკიადაში მონაწილეობა არ მოეთიათ აჭარის, აფხაზეთისა და სამხრეთ ოსეთის სპორტ-სამჭების, რომელთაგანაც პასუხს ველით.

ვ. ᲒᲣᲚᲔᲑᲐᲜᲘ,
სპარტაკიადის მთავარი მსაჯი.

8 ივნისი, 1993 წ.

მომავალი თაობის ფიზიკური აღზრდა სახელმწიფოებრივი საქმეა!

დასასრული

სხდომის მონაწილეებმა გულისტკივილით აღნიშნეს, რომ შშმ კომპლექსის ჩაბარების საქმეში არსებულ სიყალბეებს ხელს უწყობს ცრუ გარემოებაც: წყნეთელების ფიზდირექტორად ძალზე დაბალია, რასაც თვეის მხრივ განაპირობებს კლასგარეშე ფიზკულტურულ-სპორტული მუშაობის ნაშთული უყო მხილოდ... 90 მოსწავლე, რაც ხაერთო რაოდენობის 5%-ია. 8 კლასში კი ამ მიმართულებით არ ჩატარებული არავითარი მუშაობა (?!).

სხდომაზე ბაზგასთან დაინიშნა სპეციალური ფაქტი, რომ დედაქალაქის სკოლებში უმრჩევლოდ სპორტული ბაზები, რომლებიც დილ-ეენინგ-ებად იხმარებიან, დღეისთვის ძალიან ცუდ და ავარიულ მდგომარეობაშია. ასე მაგალითად, წყალვენი და ვერ დაიქირავა თბილისის 162-ე საშუალო სკოლის აუზში, თუმცა ამის შესახებ არაერთხელ დიწერია გაზეთ „ლელოს" ფურცლებზე. 116-ე სკოლაში კალათბურთის სექციები მუშაობს დარბაზში, რომელსაც არ გააჩნია... კალათბურთის ფარები.

შემოწმებით დადგინდა, რომ თბილისის 8 სასკოლო აუზიდან მუშაობს მხოლოდ 2 (164-ე და 170-ე სკოლებში). 163-ე სკოლის საცურაო აუზს სიმკაცრატიკოდ გადაცემის დღიდანვე უმოქმედოა, თან გამო, რომ ტექნიკურად გაუმართავია.

სხდომაზე მთელი სიმწვავით ითქვა, რომ ჩვენი სკოლების მეზობელ დამოკიდებულება ფიზკულტურასა და სპორტისადმი, დღეისთვისობა კი კატასტროფულად არ ჩამორჩება იმ ვითარებას, რომ სკოლაში უნდა აღიზარდოს არა მარტო ჯანმრთელი ახალგაზრდები და ფიზკულტურელები, არამედ ჩემპიონებიც. რაც უფრო მეტი ფიზკულტურელი იქნება სკოლაში, მით მეტი ბიჭი და გოგონა სპორტსმენი გვეყოლება რეპუბლიკაში. თუ სკოლაში კარგად გვექნება საქმე, კარგი ოსპავალი უეჭველია მოსწავლთა საკვებით სპორტკლიებზე, რომლის შედეგები ხშირ კეგზოის ხალხთა ხარტაკიადის ჭილთა ხიერთო ჯამში შედის.

სკოლის გარეშე, მაგრამ სად?

თანამედროვე პირობებში დიდი მნიშვნელობა უნდა ეკისროვებოდეს ადგილებში ბაეშვთა შორის ფიზკულტურულ-სპორტული მუშაობის ფართოდ გაშლას. მთელი ეკვე ერთგვარი გამოკეცხლებაა, ამ მხრივ, საშუხაროდ, ჯერ კიდევ ძალიან ბევრია გასაკეთებელი...

* * *

**„უკვე ხაში წელია ავკვლევ გზატკეცილზე ავენდი ი. ბ. ხვალინის ხახ. ელექტროვაგონრემკეთებელი ჯარანის მშრომელთა 8-ხართველიანი ხაცხრავებელი ბინები: №№ 12ა-ს I, II და III კორპუხები. ამდენი ელოდნენ ამ კორპუხებში მცხოვრები ბაეშვები ბოლო IV კორპუხის აშენებას, რადგან ეკვითი ამ კორპუხით ერთად უნდა ეკვოთ ეკთიწყნენ-ყობილი ბხრატული მოედნები. უკეე მეცხრამეტე ხაკეთხი ხაკეთხი ხაკეთხი

ᲤᲔᲮᲑᲣᲗᲘᲡ ᲓᲘᲓᲘ ᲗᲐᲛᲐᲨᲘ

ᲒᲣᲜᲓᲘ გაიმართა სსრ კავშირის 46-ე საფეხბურთო ჩემპიონატის მთავარი ტურის შეხვედრები უმდღესი ლიგის გუნდებს შორის.

თბილისის დინამოელები ლენინგრადში შეხვდნენ „ზენიტს“. თამაში დამთავრდა ანგარიშით 1:0 მასპინძელთა სასარგებლოდ.

სხვა მატჩები:

„ᲓᲘᲜᲐᲛᲝ“ ᲛᲡ. — „ᲛᲐᲚᲐᲮᲘᲜᲘᲡᲘ“ — 1:0.

„ᲨᲐᲮᲢᲘᲝᲠᲘ“ — ᲪᲡᲙᲐ — 0:1.

„ᲓᲔᲞᲝᲠᲘ“ — „ᲗᲝᲠᲞᲔᲓᲝ“ 3. — 2:1

„ᲓᲘᲜᲐᲛᲝ“ ᲛᲡ. — „ᲐᲠᲐᲠᲐᲢᲘ“ — 2:1

ქუთაისის ტორპედოელები ხვალ მოსკოვში ეთამაშებიან „სპარტაკს“. მატჩის მეორე ტაიმის რადიოგადაცემა იწყრშოვეს 21 საათიდან თბილისის დროით.

ᲡᲢᲐᲢᲘᲡᲢᲘᲙᲝᲡᲘᲡ ᲑᲚᲝᲙᲜᲝᲢᲨᲘ

ᲛᲝᲜᲐᲬᲘᲚᲔ სსრ კავშირის 46-ე საფეხბურთო ჩემპიონატის მე-11 ტურის ტექნიკური მონაცემები:

„ᲡᲐᲠᲙᲐᲡᲘ“ — „ᲐᲠᲐᲠᲐᲢᲘ“ 2:1 (1:0). მე-40 წუთზე ერიკნელმა კირაკოსიანმა ბურთი საკუთარ კარში გაიტანა. შემდეგ სპარტაელმა გაგრილოვმა 11-მეტრიანით ანგარიში აიყვანა 2:0-მდე. 76-ე წუთზე ა. ხაჩატრიანმა შეძლო ერთი სპასპორო ბურთის გატანა, მაგრამ რამდენიმე წუთის შემდეგ კუზნეცოვმა მესამედ აიღო ერევნელები ცენტრიდან დაგზავნილი თამაში.

დუბლიორები — 1:1.

„ᲨᲐᲮᲢᲘᲝᲠᲘ“ — „ᲛᲝᲠᲐᲕᲔᲪᲘᲐ“ 3. 1:0. (1:0). ერთადერთი ბურთი 43-ე წუთზე გაიტანა სოკოლაჯამ.

დუბლიორები — 0:1.

„ᲓᲔᲞᲝᲠᲘ“ — ᲪᲡᲙᲐ 1:2 (0:2). არმიელებმა პლატნიკოვი და ტარხანოვი პირველ ტაიმში 2 ბურთი გაგზავნეს მტკიცედ კარში. ერთი სპასპორო ბურთი არმიელთა კარში ტარანდზე მოთავსდა 82-ე წუთზე.

გაიფრთხილეს ცსკა-ს ფეხბურთელი კოლიადკო.

დუბლიორები — 1:1.

„ᲖᲔᲜᲘᲢᲘ“ — „ᲜᲝᲕᲘᲩᲝᲙᲘ“ 2:1 0:0. ანგარიში ლენინგრადელმა ჯაბჩინოვმა გახსნა 11-მეტრიანით. შემდეგ პენალტი დაინიშნა ზენიტელთა კარში და პინიმარიოვმა ადვილად თანაგუნდელთა 73-ე წუთზე კლებნიტოვმა გადამწყვეტი ბურთი გაიტანა ბაქოელთა კარში.

გაფრთხილეს „ნეფთჩის“ მოთამაშენი ვახაბ-ზადე.

მატჩი იმსაჯა საქართველოს მსაჯთა კოლეგიის ბრიგადამ: ვ. მამინოშვილი, უ. ფურცელაძე, გ. სეფიაშვილი (ყველანი — თბილისი).

დუბლიორები — 1:0.

„ᲜᲘᲪᲐ“ — „ᲓᲘᲜᲐᲛᲝ“ Კ. 0:1 (0:0). ბურთი 58-ე წუთზე გაიტანა ვიტუხინმა.

გაფრთხილეს კიეველი ლობანცა.

დუბლიორები — 0:1.

„ᲔᲜᲔᲠᲒᲝᲛᲐᲨᲘᲡᲘ“ — „ᲛᲔᲢᲐᲚᲣᲠᲒᲘ“ 2:1 (2:1). ლენინგრადელებმა ბურთები გაიტანეს პოკონინმა და ფინკმა. ერთი ბურთი 11-მეტრიანით გაჭედა სიაკოვმა.

მატჩი იმსაჯა საქართველოს მსაჯთა კოლეგიის ბრიგადამ: ა. მელიქიშვილი, გ. გაბისკირია (ორივე — სოხუმი), ო. ლაკაბიძე (თბილისი).

• • •

ჩემპიონატის საუკეთესო ბომბარდირთა სიას სათავეში უყრას „ჩერნომორეცის“ თავდამსხმელი ვ. ფინკი — 7 ბურთი. ერევნელნი ხ. ოსანკინიანმა და ვლადიკავკაზელმა ს. იაკუბოვსკიმა გაიტანეს 6-6 ბურთი.

ᲭᲐᲑᲣᲙᲗᲐ ᲛᲡᲝᲤᲚᲘᲝ ᲩᲔᲛᲞᲘᲝᲜᲐᲢᲖᲔ

ᲛᲔᲓᲐᲚᲘᲡᲢᲖᲔ გრძელდება ჩაბუქის ფეხბურთელთა მსოფლიოში ჩემპიონატი. უკვე პირველ ტურში აღინიშნა ერთთან მოულოდნელი შედეგები, რაც იმაზე მეტყველებს, რომ სხვადასხვა ქვეყნის ჩაბუქი ფეხბურთელთა ძალა საგრძნობლად განსხვავდება მოზრდილთა გუნდებისაგან. ასე, მაგალითად, მექსიკელებმა ჩემპიონატის გახსნის დღეს „ატეცას“ სტადიონზე ეროვნული გაიმარჯვეს ავსტრალიის გუნდთან და მხოლოდ ფრეს დასჭირდნენ (1:1). შემდეგ კი მათ ასევე სრულიად მოულოდნელად, მარცხი განიცადეს სამხრეთ კორეის ნაკრებთან შეხვედრაში — 1:2. ავსტრალიელებმა მეორე სიურპრიზი შემოგვთავაზეს, როცა ანგარიშით 2:1 დაამარცხეს ჩემპიონატის ერთ-ერთი ფავორიტი — შოტლანდიის ნაკრები.

სასტარტო მატჩი წაიგეს საბჭოთა ფეხბურთელებმაც (ნიგერიის გუნდთან — 0:1), მაგრამ როგორც მეექსიკელმა იტყობინებიან, გასაკვირი ამ მარცხში არაფერი იყო: ჩვენმა გუნდმა თამაშობა ძალზე ცუსტად, ყოველგვარი ენთუზიაზმისა და მობილობის გარეშე, ამასთან ვერ შეძლო რამდენიმე ხელსაყრელი მომენტის გამოყენება. შესანიშნავად თამაშობა ნიგერიელთა მეკარემ უდონმა. მატჩის დამთავრებამდე 10 წუთით ადრე გადამწყვეტი ბურთი გაიტანა ოკორონკვამ.

მოგვყავს პირველი ტურის შეხვედრების შედეგები:

„ა“ ᲯᲒᲣᲤᲘ. მექსიკა — ავსტრალია 1:1. შოტლანდია — სამხრეთ კორეა 2:0.

„ბ“ ᲯᲒᲣᲤᲘ. პოლონეთი — სპანეთის ძველ ნაცრი 7:2, ურუგვაი — აშშ 3:2.

„გ“ ᲯᲒᲣᲤᲘ. არგენტინა — ჩინეთი 5:0, ჩეხოსლოვაკია — ავსტრალია 4:0.

„დ“ ᲯᲒᲣᲤᲘ. სსრ კავშირი — ნიგერია 0:1, პოლანდია — ბრაზილია 1:1.

• • •

დაიწყო II ტურის მატჩები, სსრ კავშირის ნაკრების მეტიჩე პოლონეთის გუნდი იყო. საბჭოთა ფეხბურთელებმა მარცხი განიცადეს და დაკარგეს ნახევარფინალში გასვლის ყოველგვარი შესაძლებლობა.

სსრ კავშირ — პოლანდიის მატჩი გაიმართა მონტრეალში, მას დაესწრო 20 ათასი მაყურებელი. სწრაფი, ორმხრივი იერიშების შედეგ ანგარიში გახსნეს პოლანდიელებმა, ბურთი მეკარემ დუტუმა გაიტანა მე-12 წუთზე. შესვენებამდე 3 წუთით ადრე სალომოვმა გაქცითა გოლი — 1:1.

მეორე ტაიმი დაიწყო საბჭოთა ფეხბურთელთა იერიშებით. მაღე პროტასოვმა წინ გაიყვანა თავისი გუნდი, მაგრამ დარჩენილ დროში უპირატესობას მალიანად პოლანდიელები დაეუფლნენ. თავდასხმელმა ბუეზმა, ზედიზედ ორჯერ გაიტანა ბურთი საბჭოთა ნაკრების კარში, ანგარიშით 3:2 გაიმარჯვა პოლანდიის გუნდმა.

ამავე ჯგუფის სხვა მატჩი ბრაზილიამა და ნიგერიის გუნდებს შორის გაიმართა ქალაქ ედმონტონში. ბრაზილიელებმა საკმაოდ იოლად დაამარცხეს მეტოქე — 3:0.

მეხიკოში ითამაშეს ურუგვაისა და პოლონეთის გუნდებმა. გაიმარჯვეს ურუგვაელებმა — 3:1.

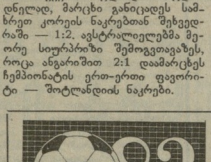

II ᲚᲘᲒᲐ

ᲒᲐᲗᲐᲛᲐᲨᲔᲑᲘᲡ ᲪᲮᲠᲘᲚᲘ

II ᲚᲘᲒᲐ, IX ᲖᲝᲜᲐ

მდგომარეობა 8 ივნისისთვის

	თ.	მ.	ფ.	წ.	ბ.	ქ.
„კოლხი“	10	7	2	1	19—	9 16
„კოტაიი“	10	4	5	1	16—	9 13
„მერცხალი“	10	6	0	4	12—	9 12
„ლოკომოტ.“	9	5	2	2	13—	5 12
„დინამო“ ზ.	9	5	2	2	11—	5 12
„ლოკომოტ.“	10	4	4	2	17—	10 12
„სპორტაკი“	10	5	1	4	14—	10 11
„დილა“	10	4	3	3	15—	11 11
„შირაკი“	10	4	2	4	13—	12 10
„დინამო“ ს.	10	4	2	4	10—	11 10
„მეშახტე“	10	3	3	4	12—	13 9
„ხაზარი“	9	3	3	3	8—	10 9
„ყარაბახი“	9	3	1	5	9—	13 7
„ჭიათურა“	10	2	3	5	8—	18 7
„ავტომობ.“	9	1	3	5	4—	15 5
„არაზი“	8	1	2	5	5—	11 4
„ოლიმპია“	11	1	2	8	7—	21 4

„ᲚᲝᲙᲝᲛᲝᲢᲘᲕᲘᲡ“ ᲒᲐᲛᲐᲠᲯᲕᲔᲑᲐ

ᲓᲐᲛᲝᲛᲐᲕᲠᲓᲐ საქართველოს პირველობა უმცროსი ასაკის ჯაბუკ ფეხბურთელთა შორის (1966-67 წლებში დაბადებულნი).

გათამაშდა 8 თვეზე მეტ ხანს გასტანა. მასში მონაწილეობდნენ ოლიმპიური რეზერვების, სპეციალიზებული სპორტსკოლების, ოსტატთა კოლექტივების არსებული მოსამზადებელი ჯგუფების, სკოლა-ციხათაშორისო სპორტკოლეგიის გუნდები, რომლებიც დაყოფილი იყვნენ ადმოსავლეთ და დასავლეთ ზონებად.

როგორც ვიუწყებოდით, პირველი ადგილისთვის ბრძოლის უფლება მოიპოვეს თბილისის „ლოკომოტივმა“ და ბათუმის „ჭოროხმა“. ლოკომოტიველებმა კარგად ჩაატარეს ორივე მატჩი, სტუმრად გაიმარჯვეს 2:0, შინ — 4:1 და პირველად მოიპოვეს ჩემპიონობა, რაც გუნდის დიდ წარმატებად უნდა ჩაითვალოს (მწვრთნელი გ. კოპალიანი, სპორტკოლას დირექტორი მ. რაზმაძე).

ეუდაც, წარმატებაა ბათუმის გამავლების გამოფინალის სპორტსმენების მეორე ადგილიც (მწვრთნელები ზ. პატარაია, ი. ესებუა, სკოლის დირექტორი გ. ქიქავა).

შესამე ადგილს ერთმანეთს ეცილებოდნენ თბილისის „სპორტტერატები“ და ზუგდიდის „დინამო“. ზუგდიდელებმა ორივე მატჩი ერთნაირი ანგარიშით მოიგეს — 2:1 და პრიზობიორება გახდენ (მწვრთნელი გ. კობაძიძე).

უნდა აღინიშნოს, რომ შეკიბრება ჩატარდა ორგანიზებულად, საინტერესოდ, დამამაყოფილებლი იყო მსაჯობაც, შემოდგომაზე დაიწყება ნორჩ ფეხბურთელთა შემდგომი რესპუბლიკური ჩემპიონატი. სპორტულ ორგანიზაციათა ხელმძღვანელები ახლავე უნდა შეუდგნენ მზადებას ამ საინტერესო ღონისძიებისთვის.

ი. ᲒᲝᲒᲝᲠᲘᲫᲔ,
საქართველოს სპორტკომიტეტის ფეხბურთის განყოფილების უფროსი მწვრთნელი.

• • •

ᲮᲠᲐᲜᲒᲘ: თბილისის „ლოკომოტივის“ კოლექტივი, რომელმაც უმცროსი ასაკის რესპუბლიკური შეჯიბრებაში პირველი ადგილი დაიკავა.

ᲐᲕᲔᲓᲐᲜᲭᲘᲡ ᲒᲔᲒᲛᲔᲑᲘ

საერთაშორისო პრესის საავგენტოებმა ამას წინათ მსხვილი სათაურებით გამოაქვეყნეს სენსაციური ცნობა იმის თაობაზე, რომ ფეხბურთის საერთაშორისო ფედერაციას განზრახული აქვს საფეხბურთო ჩემპიონატების მსოფლიო ჩემპიონატებს დაბურთულ დარბაზში. ამ ცნობას თავდაბრეულად, მართლაც სენსაციის ხასიათი ჰქონდა, შემდგომში კი გამოირკვა, რომ საქმე ეხებოდა სერიოზულ ლაპარაკის დაბურულ დარბაზში მსოფლიო ჩემპიონატების მოწყობაზე. ცხადია, პარიზში საგანგებოდ ჩავიდა ფიფა-ს პრეზიდენტი ჟ. აველანჟი, რომელმაც განაცხადა, რომ საერთაშორისო ფეხბურთის ფედერაციის პრეზიდენტს ფურნანდ სანტრის და ესაუბრა მას.

ვიზიტი ჟოლერატული ხასიათისა იყო, ლაპარაკი ძიმდინარეობდა არა შორეულ მომავალზე, არამედ ომაზე, რომ სულ მალე, 1985 წელს საფრანგეთში გაიმართოს პირველი მსოფლიო ჩემპიონატები დახურულ დარბაზში.

ჟორტრატისები მაშინვე გამოჩნდნენ. ბევრი ჟურნალი ფეხბურთის სპეციალისტი, მომამხილველი ჰაზრამდით აღნიშნავს, რომ ფეხბურთი ესააც ღია ცის ქვეშ თამაშია, რომ არც ერთი შნიშვნელოვანი საერთაშორისო შეჯიბრება არ იმართება დახურულ დარბაზში და თუნ დარბაზის ფეხბურთი, თავისი მრავალი ასპექტით, შორს დგას სამფეილი, საყოველთაოდ მიღებული, დაკანონებული თანამედროვე ფეხბურთისაგან.

ჟ. აველანჟმა თავის ინტერვიუში განაცხადა, რომ დახურულ დარბაზში ფეხბურთის თამაში ახლაც საკმაოდ მყარად აქვს მოდგმული ფეხბურთის ქვეყნებში, კერძოდ, ინგლისში, საფრანგეთში, ამერიკის შეერთებულ შტატებში, სსრ კავშირში, ავსტრალიაში და სხვა. დახურულ დარბაზში თამაშსა და „ღია ფეხბურთის“ შორის მართლაც არის მნიშვნელოვანი განსხვავება, მაგრამ ეს სულაც არ უშლის ხელს ახალი დიდი საფეხბურთო ველების დაწყებას. ეს კიდევ იფერო პოპულარულ გახდის სპორტის ამ სახეობას, გამოიხდებიან ახალი ფეხბურთელები, ახალი გუნდები, რომლებიც კარგად თამაშობენ დახურულ დარბაზში და ეს შეებრებაც სწორედ მათთვის იქნება განკუთვნილი. ფეხბურთის შემდგომი პოპულარიზაციის მიზნით დახურულ დარბაზში ჯამაშმა მთელს მსოფლიოში ღია მოედნის ფეხბურთის თამაში, როგორც ავინიშნა, მრავალი მოწინააღმდეგე ჰყავს და სწორედ მათს საყოველთაოდ ვანაცხადა ჟ. აველანჟმა, რომ ის გამოჩენილი ოსტატები, რომლებიც ღია მინდორზე თამაშობენ, სრულიადაც არ ბრიან ვალდებულნი გადაიბალვილნ დარბაზში. განზრახულია დაწესებულ ახალი მსოფლიო ჩემპიონატი, მას ეწოდება ახალი მაყურებელი და ახალი შემსრულებელიც.

ასე რომ, ველოდით 1985 წელს...

ᲑᲠᲐᲖᲘᲚᲘᲔᲚᲘᲡ ᲨᲔᲪᲕᲚᲘᲡ ᲑᲠᲐᲖᲘᲚᲘᲔᲚᲘ

იმასთან დაკავშირებით, რომ განთქმული ბრაზილიელი ფეხბურთელი ფალკაო ტოვეს იტალიის „რომას“, მწვრთნელმა ნ. ლიედხოლმმა მას უკვე მოუნახა შემცვლელი. ეს გახლავთ ასევე ბრაზილიელი მატჩტა, იმ ნაკრების ბის შემადგენლობიდან, რომელიც არგენტინის მსოფლიოს ჩემპიონატში გამოდიოდა. მატჩტა ბრაზილიელ სენთნში „ატანძანთში“ თამაშობდა.

ARCHIVE http://Archivebeta.Sakdoc.ge

შეხვედრები ჩინელ მოჭადრაკეებთან

ორშაბათ დღის წინ რედაქციაში გვესწია საერთაშორისო დონისტი ნინო გურიელი, რომელიც მოსკოვიდ დიდხანებ ა. ბაღათურთან ერთად მაისის სამ კვირა დაჰყო ჩინეთში ჭადრაკის პოპულარიზაციის მიზნით. დიდხანებას ჭილე გაგვიზიარა თავისი შთაბეჭდილებები და გვიამბენ რამდენიმე გათამაშებული პარტია.

გთავაზობთ ნინო გურიელის ნაამბობს.

— ჩინეთია სახალხო რესპუბლიკაში ვიყავით სპორტკომიტეტის მიწვევით. უნდა შევხვედროდით ოქტიარეს ჩინელ მოჭადრაკეებს და მათთვის გვეგემნაზიარებინა ჩვენი გამოცდილება. მასპინძლები რომ ამ შეხვედრას დიდ მნიშვნელობას ანიჭებდნენ, ეს მოსკოვშიე ვიცოდნენ, როცა ოფიციალურები ჩვენს გასაცილებლად სხვ ავიშირში ჩინეთის სახალხო რესპუბლიკის საელჩოს პირველი მდივანი მოვიდა.

4 მაისს პეკინში ჩავედით. ოფიციალურ დაგვხვდნენ შეხვედრის ორგანიზატორები, სპეციალთა საელჩოს წარმომადგენლები. იმავე დღეს მივედით ჩინეთში ხალხის მთავრის საკანგაროო და სრულიად ლებიანმა ელჩმა ივანე შპრიბაკოვმა. იგი დიპლომატიდან გვესაუბრა და გამოსულების პროგრამაც გაგვაცნო.

მეორე დღეს, დილით, ჩავფრინდით ბანჩაოუში, სადაც ოთხი დღე დავრჩით. ღამაზი, მწვანე ქალაქი ძალიან მაგონებდა ბორჯომს, თუმცა იგი უფრო დიდია. ბანჩაოუში დავეხვდნენ დიდოსტატი ლიუ შაოანი და ჩინეთის კიდევ ერთ ოქტიარეს მოჭადრაკე რაკ. რომელსაც სხვადასხვა ქალაქში უნდა შეხვედროდით. ისინი ბოლომდე ალარ მოგვიყოლებიან.

პირველი ამხანაგური შეხვედრები გავმართეთ სპორტის სასახლეში, სადაც მოზრდილი დარბაზი დაგვითმეს. ეს ერთ უ მანეთის, მეორე დღეს კი — ხუან სინჯეს. ორივე პარტია ძალიან დაძაბულად მიმდინარეობდა. ბალაშოვმა 1,5 ქულა აიღო.

გავეცანით ბანჩაოუს ღირსშესანიშნაობებს. ერთ საღამოს კონცერტს დავესწარით, და აი, დარბაზში გაისმა... ჭრიჭინას სიმღერა ქართულ კინოფილმ „ჭრიჭინაზან". რა თქმა უნდა, ძალიან მესიამოვნა შემთხვევარი პანგების მოსმენა: ახალგაზრდა მომღერალი სამასმაო ერთ სუვენირით დაეპაჭიჭერე. საერთოდ, ჩინეთში ყოველ ნაბიჯზე დიდ გულისპმირებას და ყურადღებას ვიქცევდით.

ხანჩაოუიდან შანხაიში მატარებლით ვიმგზავრეთ. ამ ქალაქში 19 მაისამდე დავრჩით. საქმე ისაა, რომ მე და ბალაშოვს მოგვეწონა მრავალფეროვანი, ჩვენებურად ცხარე საქმაოდ ჩინური კერძები, მაგრამ მოსკოვიდ დიდოსტატს, როგორც ჩანს, ცხარეც აწყინა და უჩემოდ შეიქნა. ამიტომ კიდევ ხუთ დღეს დავრჩით შანხაიში, მაშინ, როცა ეს დღეები ჩანკიში უნდა გვგვემატებინა.

შანხაიში ეს სათრაისა და პენჩიციის შეხვედრი პირველს მწვანე მაგიდასთან მოვუყარეთ ყურადღებას ერთმანეთს. ჩვენ ისაა, რომ ეს ორივე უმძიმესი ჭიდილი გავიმარჯვეთ. მეორეს კი პარტია უმძიმეს ენდშპილში წავაგეთ. ბალაშოვი ორივე შეხვედრაში ყაიმს დასჯერდა.

თავისუფალ დღეებში ორ ერთდროულ თამაშს სეანსი (საათებით) ჩაეყარა ჩინელ ოსტატებთან. თითოეულში ხუთი ქალი მონაწილეობდა. სეანსები გავმართე სასტუმროს ნომერში, რომელიც საკმაოდ მოზრდილი იყო. ერთ სეანსში გავიმარჯვე ანგარიშით 4,5:0,5, მეორეში — 4:1. სინტერესოა, რომ ხუან სინჯიზს სეანსში უფრო სწრაფად და დამაჯერებლად მოვიგე, ვიდრე პირად შეხვედრაში.

პეკინში 19 მაისს დავბრუნდით. უკანასკნელ გაკუშმატკივარი დავსწრო ჩვენს თამაშს სპორტკომიტეტის დიდ დარბაზში. მე ჩინეთის პირველ დიდოსტატ ლიუ შაოანს შევხვდი.

ლიუ მოკრძალებული, სათნოდ მომღიმარი გოგონაა. იგი ძალიან უყვართ ჩინეთში, მითხრეს, რომ ახალგაზრდა მოჭადრაკე ქალმა დიდი მაღლიერების გრძნობით მოისენია პრესაში თბილისელები, ვთხილით მასპინძლები ი მ ქალთა საერთაშორისო ტურნირისა, სადაც მან პრეტენდენტის საგზარი და დიდოსტატის ტიტული მოიპოვა. ისიც მთხრეს: ჩინეთში ამხანაგური შეხვედრებისთვის ჭირთვილი დიდოსტატის ჩამოსვლა, ყველაზე მეტად ლიუს გაეხარდათ.

აი, ჩვენი პირველი პარტია, რომელიც 20 მაისს შედგა.

გურიელი — ლიუ შაოანი

პეკინი, 20 მაისი, 1988 წ.

ბერნინის დაცვა

1. d4 ᲛᲤ6 2. c4 e6 3. ᲛᲤ3 c5 4. d5 exd5 5. cxd5 d6 6. ᲐᲪ3 g6 7. e4 ᲦᲒ7 8. ᲦᲑ5+ ᲦᲓ7 9. a4 0—0 10. 0—0 ᲦᲒ4 11. h3 ᲦxᲤ3 12. ᲥxᲤ3 ᲐᲐ6 13. ᲦᲒ5 h6 14. ᲦᲰ4 ᲐᲑ4 15. ᲐᲐ1 a6 16. ᲦᲪ4 ᲥᲔ7 17. ᲥᲔ2 ᲪᲐᲔ8 18. ᲪᲔ1 ᲥᲔ7 19. ᲦᲒ3 ᲛᲰ5 20. ᲦᲰ2 ᲦᲓ4 21. ᲛᲤᲰ1 Ფ5.

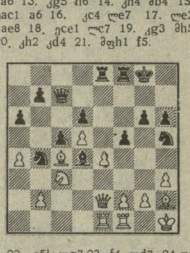

22. e5! ᲥᲒ7 23. f4 ᲥᲓ7 24. g4 ᲛᲒ7 25. ᲥᲒ2 ᲛᲤᲰ7 26. gxᲤ5 gxᲤ5 27. ᲦᲒ1 ᲪᲒ8 28. ᲥᲤ3 ᲛᲪ2 29. ᲥᲪ1 ᲦxᲒ1 30. ᲪxᲪ2 ᲦᲓ4 31. e6 ᲥᲔ7 32. ᲒᲒ2 ᲪᲰ4 33. ᲦᲓ3 ᲪᲔᲤ8 34. ᲥᲒ4 ᲥᲔ6 35. e7 ᲔᲤ8 36. ᲪᲔ1 c4 37. ᲦᲪ2 ᲥᲤ7 38. ᲥᲪ2 ᲦxᲪ3 39. bxᲪ3 ᲥxᲓ5 40. ᲪᲔᲒ1 ᲥᲤ7 41. ᲥᲒ4 ᲪxᲔ7 42. ᲦxᲤ5+ ᲥxᲤ5 43. ᲥxᲤ5+ ᲛᲤ5 44. ᲪxᲒ8 ᲒᲤ7 45. ᲪᲔ8 b5 46. axb5 axb5 47. ᲒᲑ8 d5 48. ᲒᲐ1 d4 49. ᲪxᲓ4 c3 50. ᲪᲔ8 b4 51. ᲒᲑ1 ᲛxᲓ4 52. ᲒxᲓ4 ᲛᲔ2 53. ᲒᲑᲒ4 ᲒᲒ7 54. ᲛᲒ7 ᲒxᲔ7 55. ᲒxᲔ7+ ᲛᲒᲒ6 56. ᲪᲔ8 ᲛᲤ6 57. ᲛᲤᲰ2 ᲛᲒᲒ6 58. f5+ ᲛᲤ6 59. ᲛᲒᲒ2 ᲛᲒᲒ5 60. ᲛᲒᲔ2 ᲛᲓ4 61. ᲛᲒᲔ3 ᲛᲪ2+ 62. ᲛᲒᲔ4. ᲛᲐᲒᲘᲠ ᲓᲐᲜᲔᲒᲓᲜᲔᲒᲘᲠ.

21 მაისს მე და ლიუ ისევ მივეუსხედით დაფას. ეს პარტიაც სანტერესოდ წარიმართა და ყაიმით დასრულდა. მეორე დღისაც ყაიმით დაეპაჭიჭერე შეხვედრა ჩინეთის მეორე მოჭადრაკე ქალთან, საერთაშორისო ოსტატ ან იანგეთან. ბალაშოვი სამივე პარტიაში დაზაფრა.

ჩვენ თითო ერთდროული თამაში ვუსინჯე (საათებით) გავმართეთ ხო ორ დაფაზე. ჩემი შედეგია 4,5:0,5, ბალაშოვისა — 2,5:2,5, სანტერესოა, რომ ბალაშოვის წინააღმდეგ სამი ოსტატი ქალი თამაშობდა და მან ვერც ერთს ვერ მოუგო.

ბოლო დღეს ლიუ შაოანის თხოვნით პატარა ტიმეტში გავითამაშეთ. 6:1 — ასე მოვიგე იგი.

27 მაისს სსრ კავშირის ელჩმა ჩინეთის სახალხო რესპუბლიკაში მიღება მოაწყო ჩვენი გამოსულების დამთავრებასთან დაკავშირებით. აქ მოვიდნენ ჩინეთის სპორტის მესვეურნი, ლიუ შაოანი და სხვანი.

ძალიან ქმაყოფილი ვარ ჩინეთში მოგზაურობით. ვფიქრობ, რომ ამ დიდ ქვეყანაში სულ უფრო იზრდება საშაძაოო მოძრაობა, რადგან ახალგაზრდები მიტად დაინტერესებულები არიან ჭადრაკით. ალბათ უახლოეს მომავალში ჩინელი მოჭადრაკეები უფრო ხშირად და მეტი წარმატებით გამოვლენ დიდ სარბიელზე.

საუბარი ჩაიწერა თ. გიორგაძემ.

● ● ●

ხურათზე: ნ. გურიელისა (მარცხნივ) და ხუან სინჯის (ჩინეთი) შეხვედრა ბანჩაოუში.

ი. პ. შუდრა

გარდაიცვალა ივანე პეტრეს ძე შუდრა, ღვწლმოსილი სპორტის მოშაკა, რესპუბლიკის ვეტერან ფეხბურთელთა, ნორჩებთან მომუშავე მწვრთნელთა რაგვის გამოკვეთილი და სამაყარო ოსტატი, ხანგრძლივი წლების მანძილზე ქალაქ ქუთაისის ფეხბურთის წინამძღოლი და ორგანიზატორი.

ი. შუდრა 1921 წელს დაიბადა თბილისში, პიონერულ ბანაკში გაატარა მაღარი ბავშვობა და ახალგაზრდობა. ჯერ კიდევ სკოლაში, შემდეგ სწავლა განაგრძო ატლასაბაზო ტექნიკუმში, რომელიც დაამთავრა 1940 წელს. 1956 წელს დაამთავრა საქართველოს სახელმწიფო ფიზკულტურის ინსტიტუტი.

პირველი სიფეხბურთო ნათლობა ივანო შუდრამ ბავშვობაში მიიღო. მისი უფროსი ძმები — სულრო და ვახტანგ შუდრები ამთავეთვე სპორტსმენები იყვნენ და უმეტესი ძმაც მთ კვალს გაჰყვა. ი. შუდრა 1935 წელს თამაშობდა „სტადიონის მეგობართა" გუნდში, რომლის ბაზაზე 1936 წელს შეიქმნა სპეციალიზებული საფეხბურთო სპორტსკოლა. ამ სკოლის საუკეთესო გუნდმა „მოლოტმა" 1938 წელს მოიპოვა სსრ კავშირის პიონერთა ჭაბუკთა შორის.

ფეხბურთის სიყვარული ივანო შუდრას ბოლომდე გაჰყვა. 1940 წელს იგი მიიღეს თბილისის „ლოკომოტივში", რომელიც ამხანად უმაღლეს ლიგაში გამოდიოდა. 1941 წელს გადავიდა თბილისის ოფიცერთა სახლის გუნდში. ამავე წელს გაიწვიეს ჯარში, მონაწილეობდა დიდ სამამულო ომში, 1946 წელს დაუბრუნდა თბილისის ოფიცერთა სახლის გუნდს, 1949-51 წლებში თამაშობდა თბილისის „სპარტაკის" ოსტატ ფეხბურთელთა კოლექტივში, რომელიც ამეული წლების მანძილზე ეკუთვნილ სიხელთაში ერთ-ერთ ადგილს იკავებდა.

ი. შუდრა 1951 წელს გადაეცა მწვრთნელ-მასწავლებლად მუშაობა თბილისის ცნობილ 35-ე სკოლაში, სადაც დიდი ავტორიტეტი მოიპოვა. კეთილსინდისიერი, პატიოსანი შრომით ნორჩ ფეხბურთელთა საყვარელ აღმზრდელად დამკვიდრა. 27 წელი ემსახურა ივანე შუდრა ქართული ფეხბურთისთვის ღირსეულ რეზერვების აღზრდის კეთილშობილურ საქმეს, მისი ხელმძღვანელობით გაიკვალა დიდ ფეხბურთში გზა ნიჭიერმა ფეხბურთელებმა, საქმარისია აღვნიშნოთ თუნდაც ის, რომ ივანო შუდრამ აღზარდა ცნობილი ოსტატები გოჩა ხართიშვილი, მანუჩარ მამაძე, გოჩა მამაძე, ალექსანდრე ჩივაძე, ლევან მელქაძე და მრავალი სხვა.

— ი. შუდრა დაჯილდოებული იყო მთავრობის მედლებით. ღირსეული მოქალაქის, გულისხმიერი პედაგოგის, კეთილი ამხანაგისა და დამსახურებული ადამიანის ნათელი ხსოვნა მუდამ დარჩება ახლობლებსა და მეგობრების შორის.

საქართველოს სპორტკომიტეტის ფეხბურთის სამმართველო

თბილისის განათლების სამმართველოს ფეხბურთის სკოლა

ვეტერანი ფეხბურთელები.

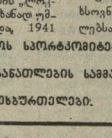

პენორაჟა

● რეგბი

ბარაკოვის ოლქის ქალაქ კრასნოგორაცში რეგბისტთა საკავშირო ჩემპიონატის მეორე დღის ცენტრალური შეხვედრა იყო ქვეყნის შარშანდელი ჩემპიონის მოსკოვის „სლავასა" და სამხედრო-სპორტო აკადემიის გუნდების მატჩი. გაიმარჯვეს სამხედროებმა 19:6. სატურნირო ცხრილში II ადგილზე მყოფმა მოსკოვის „ლოკომოტივმა" იოლად სძლია კიევის პოლიტექნიკურის ინსტიტუტის გუნდს — 23:10. ლენინგრადის „პრიმორეცმა" დაამტკრა ბრძოლაში დაამარცხა კრასნოიარსკის „ექსკავატორტიაცისტროი" — 12:9. კიევის „ავტომრა" სძლია ლვოვის „სოკოლ" 27:7.

ქუთაისის სახლმშენებელი კომბინატისა და თბილისის „ლოკომოტივის" შეხვედრაში გამარჯვება ქუთაისელებმა მოიპოვეს — 6:3. ქალებს „სტაკლისა" და „ფილის" შორის მატჩი მოიგეს ამ უკანასკნელებმა — 7:6.

● მძლეოსნობა

ᲒᲠᲜ-ს ქალაქ ფილდერშტადტში გამართულ მძლეოსნობა-ათწვიდეულოს ასპარეზობაზე ახალი მსოფლიო რეკორდი დაწერა 25 წლის ეკატერინას ვერცხლის პრიზიორმა ი. პინდ.ციმა, რომელმაც ორი დღის შემდეგ 8777 ქულა მოაგროვა, რაც 33 ქულით აღემატება მოსკოვის ოლიმპიადის ჩემპიონ დიდბრიტანელ ე. ტომპსონს მიღწევას, რომელთთაც ტომპსონმა შარშან ათენის ეკრანის პირველობაზე გამარჯვა.

საერთოდ, ფილდერშტადტის სტატიტაში მაღალი შედეგებით აღინიშნა — 7 მძლეოსანმა დასძლია 8.000 ქულაზე ზეკონი.

ᲑᲠᲐᲖᲘᲚᲘᲐᲨᲘ ადგილობრივ გაზეთ „ᲑᲠᲐᲖᲘᲚᲘᲐ" და სპორტიკის ტელევიზიის პრიზის გათამაშება მოსკოვიდ მსოფლიო რეკორდსმენი ჰიკთ ბტმაში ვ. პოლიაკოვი 550 სმ გადაეცემ. სამალიერე ხტომაში კუბის რეკორდი დაამყარა ხ. სინტულენა — 229 სმ, სიგრძეზე მხტომელმა ჰ. დოუტემაც (აღრ), რომელმაც 714 სმ დაძლია და თავისი ქვეყნის რეკორდი დაამყარა. სამხტუნავეი ვ. მარინეცი 17,21 მ გადაახტა და ჩეხოსლოვაკიის მიღწევა გაიმეორა.

ᲑᲐᲠᲚᲘᲜᲨᲘ შესანიშნავად გამოვიდა მსოფლიო რეკორდსმენი და ოლიმპიური ჩემპიონი ბირთვის მკერდით ქლე ი. სლუპაუსკი. მისი ბირთვი 22,40 მ-ზე დაეცა, ეს 5 სმ-ით ჩამორჩება მსოფლიო მიღწევას. ევროპის ჩემპიონმა ფ. ულიქნამა 100 მეტრი 10,8 წამში გაირბინა.

რედაქტორი ა. ᲒᲐᲑᲘᲚᲐᲘᲐ.

● ᲭᲐᲓᲠᲐᲙᲘ

თბილისელთა გამარჯვება

ᲤᲝᲜᲢᲘᲡ სახლში გაიმართა „ფონტისი" დამთავრდა საქართველოს ზოგხელის VIII სპორტაიადის მოჭადრაკეთა გუნდური ტურნირი.

დიდი ინტერესი გამოიწვია ფინალურმა შეჯახებებმა, აქ სამ ქვეყნეში ორ-ორი გამარჯვებული გუნდი გამოდიოდა.

ათმაოვნილი თბილისის მეთაურის გუნდი (დ. გუდეულაშვილი, მ. ჭიპაშვილი, ე. მიქელაური, ლ. ჩაჩიბაია, გ. თორია, გ. მაჭარაშვილი, ნინო მელაშვილი, გიული ახლიანაშვილი), რომელმაც სულია რუსთავის (5,5:2,5), ბჭობის (6,5:1,5), წყალტუბოს (7:1), ოზურგეთისა (5,5:2,5) და ქუთაისის (4,5:3,5) გუნდებს. 29 ქულით თბილისელებმა I ადგილი და ჩემპიონის ტიტული მოიპოვეს.

შემდეგ ადგილებზე ორიან: II. ქუთაისის — 28,5, III. ბჭორის — 20, IV-V. ოზურგეთის, რუსთავის — 14,5-14,5, VI. წყალტუბოს გუნდი — 13,5.

მე-40 ჩემპიონატი

ᲡᲐᲛᲐᲠᲗᲚᲘᲓᲘᲐ, 7 ივნისი (**ტელეფონით, „ლელოს" ᲡᲐᲔᲪ. ᲙᲝᲠ.**). გუშინ რაიონის ჭადრაკის კლუბში საზეიმოდ გაიხსნა საქართველოს ქალთა მე-40 ჩემპიონატის ფინალი. მონაწილეებს გულთბილად მიესალმა საქართველოს ჭადრაკების სამრჯეთის რაციმის პირველი მდივანი თ. იმედაძე. შემდეგ მოეწყო წილისყრა. აი, როგორ გამოიყურება სატურნირო ცხრილი:

1.	სოფიო ტერეშაე (სამტრედია)	2	2	2	2	2	2	2	2	14
2.	ქეთევან აბაშიძე (ორიგე — თბილისი)	2	2	2	2	2	2	2	0	12
4.	ნონა გოგია (ცხაკაია)	2	2	2	2	2	2	0	2	12
5.	ზეინაბ ხვედელიძე (სამტრედია)	2	2	2	2	2	0	2	2	12
6.	მედეა მოსაშვილი (რუსთავი)	2	2	2	2	0	2	2	2	12
7.	მედეა ჩაჩანაძე (ცხაკაია)	2	2	2	0	2	2	2	2	12
8.	ნანა გაბადაძე (ქუთაისი)	2	2	0	2	2	2	2	2	12
9.	ნინო ფილია (თბილისი)	2	0	2	2	2	2	2	2	12
10.	ეკატერინა ფახორია (ქუთაისი)	0	2	2	2	2	2	2	2	12
11.	ოვეტა ჯურჯალია (თბილისი)	2	2	2	2	2	2	2	0	12
12.	იოსებ სოფიევა (ბაქო, თამაშობს უკონკურსოდ)	2	2	2	2	2	2	0	2	12
13.	ქეთევან მარდალეიშვილი,	2	2	2	2	2	0	2	2	12
14.	ლელა თანდაშვილი,	2	2	2	2	0	2	2	2	12
15.	გიული ალიხანაშვილი (სამთე — თბილისი),	2	2	2	0	2	2	2	2	12
16.	ნანა ლეკვეიშვილი (სამტრედია),	2	2	0	2	2	2	2	2	12
17.	მაია მურტხიანი (თბილისი),	2	0	2	2	2	2	2	2	12
18.	ინგა ნინუა (სამტრედია).	0	2	2	2	2	2	2	2	12

I ტურში არახმიად მოუგო ლეკვეიშვილი, მარცალეიშვილმა — მოსაშვილი, სოფიევამ — ჩაჩიბაიას და გაბადაძემ — კურცხალიას. დაზავდნენ ხვედელიძე — თანდაშვილი. სამი პარტია გადადგო. არ შედგა გოგია — ალიხანაშვილის შეხვედრა.

თ. ᲑᲣᲐᲨᲕᲘᲚᲘ,
ჩემპიონატის მთავარი მსაჯი,
საერთაშორისო ოსტატი.

გაიმარჯვა ლ. ფსახისმა

ᲝᲖᲣᲠᲒᲔᲗᲘᲡ სსრ კავშირის ჩემპიონმა ლ. ფსახისმა 11-დან 9,5 ქულით გაიმარჯვა შესახვედრე კუბელი მოჭადრაკის ხ. კახაბრაძეს. ხსოვნისადმი მიძღვნილი XVIII საერთაშორისო ტურნირში, რომელიც ქალაქ სენფუეგოში ჩატარდა.

საქართველოს კპ ცკ-ის გამომცემლობის შრომის წითელი დროშის ორდენოსანი სტამბა, ᲮᲘᲝᲜᲘᲫᲔ, თბილისი — 96, ლენინის ქ. № 14. იბეჭდება ოპერატიული წესით. საბეჭდო კორპუსი, ბოშებაულის, 29. ᲘᲜᲓᲔᲥᲡᲘ 66435
1 2 3 4 5 6 7 8 9 10 11 12 13 14 15 16 17 22
უე 07622