ჩვენი ჭვლილიც უნდა იყოს!

ამ ბოლო დროს ჩვენ ბევრი ვისაუბრეთ ჩვენი ქალაქის ეკონომიკის, კულტურის, ყოფა-ცხოვრების ისეთ მნიშვნელოვან საკითხებზე, როგორიცაა ქალაქის ინდუსტრიული განვითარების პერსპექტივები, ქალაქის ტრანსპორტის, კომუნალური მეურნეობის, მომსახურების სფეროს მუშაობა, ქალაქის ეკოლოგიური მდგომარეობა და ა. შ. ამ საკითხებზე ბევრი კრიტიკული შენიშვნა გამოითქვა, ბევრი ღირებული წინადადება შევიტანეთ ქალაქის ხელმძღვანელობის მიერ მომზადებულ ქალაქის განვითარების გენერალურ გეგმაში.

ამ ბოლო დროს ჩვენ ბევრი ვისაუბრეთ ჩვენი ქალაქის ეკონომიკის, კულტურის, ყოფა-ცხოვრების ისეთ მნიშვნელოვან საკითხებზე, როგორიცაა ქალაქის ინდუსტრიული განვითარების პერსპექტივები, ქალაქის ტრანსპორტის, კომუნალური მეურნეობის, მომსახურების სფეროს მუშაობა და ა. შ. ამ საკითხებზე ბევრი კრიტიკული შენიშვნა გამოითქვა, ბევრი ღირებული წინადადება შევიტანეთ ქალაქის განვითარების გენერალურ გეგმაში. ამ მხრივ ბევრი რამ გაკეთდა ქალაქის ხელმძღვანელობის მიერ. ბევრი რამ გაკეთდა ქალაქის ეკონომიკის, კულტურის, ყოფა-ცხოვრების ისეთ მნიშვნელოვან საკითხებზე, როგორიცაა ქალაქის ინდუსტრიული განვითარების პერსპექტივები, ქალაქის ტრანსპორტის, კომუნალური მეურნეობის, მომსახურების სფეროს მუშაობა და ა. შ. ამ საკითხებზე ბევრი კრიტიკული შენიშვნა გამოითქვა, ბევრი ღირებული წინადადება შევიტანეთ ქალაქის განვითარების გენერალურ გეგმაში. ამ მხრივ ბევრი რამ გაკეთდა ქალაქის ხელმძღვანელობის მიერ. ბევრი რამ გაკეთდა ქალაქის ეკონომიკის, კულტურის, ყოფა-ცხოვრების ისეთ მნიშვნელოვან საკითხებზე, როგორიცაა ქალაქის ინდუსტრიული განვითარების პერსპექტივები, ქალაქის ტრანსპორტის, კომუნალური მეურნეობის, მომსახურების სფეროს მუშაობა და ა. შ. ამ საკითხებზე ბევრი კრიტიკული შენიშვნა გამოითქვა, ბევრი ღირებული წინადადება შევიტანეთ ქალაქის განვითარების გენერალურ გეგმაში. ამ მხრივ ბევრი რამ გაკეთდა ქალაქის ხელმძღვანელობის მიერ.

ეროვნული
ბიბლიოთეკა

ამ ბოლო დროს ჩვენ ბევრი ვისაუბრეთ ჩვენი ქალაქის ეკონომიკის, კულტურის, ყოფა-ცხოვრების ისეთ მნიშვნელოვან საკითხებზე, როგორიცაა ქალაქის ინდუსტრიული განვითარების პერსპექტივები, ქალაქის ტრანსპორტის, კომუნალური მეურნეობის, მომსახურების სფეროს მუშაობა და ა. შ. ამ საკითხებზე ბევრი კრიტიკული შენიშვნა გამოითქვა, ბევრი ღირებული წინადადება შევიტანეთ ქალაქის განვითარების გენერალურ გეგმაში. ამ მხრივ ბევრი რამ გაკეთდა ქალაქის ხელმძღვანელობის მიერ. ბევრი რამ გაკეთდა ქალაქის ეკონომიკის, კულტურის, ყოფა-ცხოვრების ისეთ მნიშვნელოვან საკითხებზე, როგორიცაა ქალაქის ინდუსტრიული განვითარების პერსპექტივები, ქალაქის ტრანსპორტის, კომუნალური მეურნეობის, მომსახურების სფეროს მუშაობა და ა. შ. ამ საკითხებზე ბევრი კრიტიკული შენიშვნა გამოითქვა, ბევრი ღირებული წინადადება შევიტანეთ ქალაქის განვითარების გენერალურ გეგმაში. ამ მხრივ ბევრი რამ გაკეთდა ქალაქის ხელმძღვანელობის მიერ.

საქართველოს ფიზკულტურელი და სპორტული ორგანიზაციები ყოველთვის ცხოვრობდნენ შშრომელთა საერთო ინტერესებით, მხარში ედგნენ მეცნიერებსა და მეჩაიეებს, შეისმინდნენ და მეცნიერულ შეხვედრებს აწყობდნენ, გაბედულებს აქამდე მეცნიერებისა და სპორტმენებისაგან დაუმსჭვალებელი ბრძოლებები არაერთხელ წვეულან კოლეგიურობებსა და საბჭოთა მეურნეობებს, მონაწილეობა მიუღიათ მოსავლის დაბინავებაში.

ახლა კვლავ ხელმძღვანელ სოციალ, კვლავ უნდა დავდგეთ კოლეგიურებად, სოციალ შშრომელების გვერდით და ჩვენი წვლილი შევიტანოთ სტაჯიორობით და გამოწვეული ზარალის ლიკვიდაციაში. ეს არის თითოეული ჩვენთაგანის პატრიოტული ამოცანა. არ უნდა დავუვიწყდეს, რომ 1983 წლის გეგმების შესრულებისთვის ბრძოლა რესპუბლიკის პრეზიდიუმის ბრძოლაა.

ᲙᲝᲛᲣᲜᲘᲡᲢᲣᲠᲘ ᲞᲐᲠᲢᲘᲘᲡᲐ ᲓᲐ ᲡᲐᲮᲔᲚᲛᲬᲘᲤᲝ ᲙᲝᲜᲢᲠᲝᲚᲘᲡ ᲡᲐᲥᲐᲠᲗᲕᲔᲚᲝᲡ ᲪᲙᲘᲡ ᲞᲘᲠᲕᲔᲚᲘ ᲒᲐᲛᲝᲪᲔᲛᲐ

ᲙᲐᲠᲚ ᲛᲐᲠᲥᲡᲘᲡ ᲓᲐᲛᲐᲠᲡᲔᲑᲘᲡ ᲓᲦᲔᲡ

ᲡᲐᲥᲐᲠᲗᲕᲔᲚᲝᲡ ᲙᲝᲛᲣᲜᲘᲡᲢᲣᲠᲘ ᲞᲐᲠᲢᲘᲘᲡ ᲪᲙᲘᲡ ᲞᲘᲠᲕᲔᲚᲘ ᲒᲐᲛᲝᲪᲔᲛᲐ

ᲙᲐᲠᲚ ᲛᲐᲠᲥᲡᲘᲡ ᲓᲐᲛᲐᲠᲡᲔᲑᲘᲡ ᲓᲦᲔᲡ

ᲙᲐᲠᲚ ᲛᲐᲠᲥᲡᲘᲡ ᲓᲐᲛᲐᲠᲡᲔᲑᲘᲡ ᲓᲦᲔᲡ

„ლელოს“ სპეციალური კორესპონდენტები მოსკოვიდან „ტელეფონით“ გვატყობინებენ:

ᲙᲐᲠᲚ ᲛᲐᲠᲥᲡᲘᲡ ᲓᲐᲛᲐᲠᲡᲔᲑᲘᲡ ᲓᲦᲔᲡ

ჯორჯიევსკის ხელშეკრულების 200 წლის მეგობრობის გზით

დამთავრდა ორდღიანი ველოსპორტული თბილისი-ყაზბეგი-თბილისი, რომელიც გეორგიევსკის ტრაქტატის 200 წლისთავს მიეძღვნა.

სტარტიდან ნატახტარამდე სპორტსმენებმა ნელი ტემპით იარეს, შემდეგ კი ჟინვალის დასახლების აღმართზე წინ გაიწინენ საქართველოს ნაკრების წევრები და ბრწყალე „გამოცოცხლდა". საინტერესო ბრძოლა წარიმართა დაბა ბლეთიდან ფინიშამდე. ოცეულეტიანელი მხილდა 6 სპორტსმენის შეძლო ეჭვეშებინა მთელი ძალა. სამუშაო ლეშო ფინიშზე, სითხე, პირველი იყო რ. წაქაძე — 3:54.40, მეორე — ი. ზიმენკოვი 3:57.15, მესამე — გ. კონაკოძე 3:58, 10 (სამივე რესპუბლიკის ნაკრების წევრია).

ნახევარი საათის შემდეგ რბოლა გაგრძელდა. მონაწილეები დიდი სისწრაფით შეუდგნენ ყაზბეგის მოედანზე, რომელიც საზეიმოდ იყო გაფორმებული. სპორტსმენებს მრავალი მაყურებელი ელოდა. ფინიშთან პირველი კილო რ. წაქაძე მიიჭრა — 23.20. მას მოყვნენ ს. კუკლენოვი და ს. გელაშვილი.

სპორტსმენებმა სალმითი ყვავილებით შეამკეს სამამულო ომში დალუპულთა ძეგლი, აგრეთვე წარსულში საქართველოს ველოსპედისტთა ნაკრების წევრების თ. გელაძისა და გ. სუკიაშვილის საფლავები.

ველორბოლის მონაწილეებს სამახსოვრო სანჯრები გადასცეს ყაზბეგის სპორტკომიტეტის თავმჯდომარემ ლ. კობაიძემ, „სპარტაკის" რესპუბლიკური საბჭოს თავმჯდომარემ ო. კალაძემ, თბილისის ველოსპორტის ფედერაციის პრეზიდიუმის თავმჯდომარემ ო. სუკიაშვილმა.

...სტარტზე მრავალმა მაყურებელმა მოიყარა თავი. სპორტსმენებს ენდო ბედნიერი ბილეთის (ფინიში — ვახუშტის ხიდი) მთელმა ჯგუფმა დიდი სისწრაფით იარა და 105 კმ დაფარა 3:52.00-ში. რბოლის გამორკვევის სახეო რ. წაქაძემ მოიპოვა, მეორეა ს. გლახოვი, მესამე — გ. გალავანიშვილი.

ა. ჯუნია,
საქართველოს სსრ დამსახურებული მწვრთნელი.

ზურგის ქარს გისურვებთ, „ალისფერო იალქანო!"

1982 წლის დეკემბერში გაზეთმა „ლელომ" მკითხველს აცნობა, რომ ქალაქ თბილისის ორკონკიის სახელობის რაიონის 78-ე საშუალოსტანციო უბანთან შეიქმნა სპორტშორისი კლასის სპორტის ობიექტის, სხრ კავშირის ჩემპიონის გურამ ბიგანიშვილის სახელობის საავტომობილო სპორტული კლუბი „ალისფერი იალქანი".

კლუბის საზეიმოდ გახსნისას ითქვა, რომ ბევრმა ახალმა კლუბმა დიდხანს ვერ არსებობა, ამიტომ ბევრია ამოცანაც შეიქმნას ხათაბალი ბაზა. კლუბის ჩამოყალიბების მეხუთეწლეულის დეკემბრისთვის უსურვეს „ალისფერ იალქანს".

* * *

...ჭავჭავაძის პროსპექტის №62 სახლს ლამაზი ემბლემა ამშვენებს. პარტიის ორკონკიძის რაიკომისა და აღმასკომის თანამშრომელი, სპორტსმენები — ავტომობილისტი ტრესტის, ქალაქის სპორტკომიტეტი. კლუბი საზოგადოებრივ საწყისებზე შეიქმნა, ამიტომ მისი დედგრძელობა დამოკიდებულია შეფ ორგანიზაციებზე (საქართველოს პოლიტრ.-კონტეინერი, სოფლის მეურნეობის სამინისტროს №1 სამშენებლო ტრესტი, საქართველოს სასოფლო-სამეურნეო მანქანათშენებელი ქარხანა და ობიექტები).

კლუბის ამოცანაა მოზარდთა საერთო ფიზიკური მომზადება. ძნელადღესაზრდელობთან მუშაობა, ავტოსპორტის პოპულარიზაცია, თუმცა, „ალისფერი იალქანი" უფრო დიდ მიზნებსაც ისახავს. კერძოდ, კლუბს ბაზა საჭიროებს იძლევა სამამსიო, რომ დღის პირველ ნახევარში აქ პატარები შეიკრიბონ, შეორე ნახევარში კი უფროსები. კლუბის წევრები წვრთნას გადიან საწყლისო ავტოში, ეს ტბასა და თბილისის ზღვის სიახლოვე კლუბის ბაზაზე. მათთვის ეწყობა გასართობი საღამოები, ციკლმასობრივი ღონისძიებები, შეხვედრები სპორტსმენებთან. აქ უკვე მოეწყო სპორტული დარბაზი, საშხაპეები, ტრენაჟორები, საკონფერენციო დარბაზი, ბარი.

კომკავშირის ქალაქკომის ინიციატივით მალე მოეწყობა ავტომობილისტთა კლუბის ბაზაზე ავტოკროსი. ავტომობილისტების ერთმანეთთან შეჯიბრებაში ოპტიმისტის კლასის იალქნიანი ნავების რბოლაში. გამარჯვებული მონაწილეობას მიიღებს ჯ. ტატიაშვილის გამო „კომსომოლსკაია პრავდას" პრიზზე გამართულ ახალგაზრდულ რეგატაში.

დასვენების დღეებში ქალაქგარეთ გასვლა უკვე ჩვეულებად იქცა კლუბის წევრებს. პატარები ლენინური კომკავშირის სახელობის ცენტრალურ საწყლისო კომპლექსში ვარჯიშობენ. კლუბის წევრები აქტიურად მონაწილეობენ თბილისის ზღვის რეგატაში, მოფარფატე თეთრი აფრები ქარის მოლოდინში სერავენ კლუბს...

მისაბაძი ენთუზიაზმი და საქმის სიყვარული აერთიანებს კლუბის წევრებს, სიცოცხლით სავსე და საინტერესოა „ალისფერი იალქნის" ყოველი დღე, ეს კი უპირველესად კლუბის პრეზიდენტის, გამოცდილი იატსმენის, სამშენებლო მეცნიერებათა კანდიდატის ვლადიმერ ბოლოტნიკოვის, ტექნიკის მეცნიერებათა ავდიდატის დაიიო ზოფელაძის დამსახურებაა.

წინ დიდი გზაა. ზურგს ქარს გისურვებთ ამ გზაზე, „ალისფერო იალქანო!"

ი. გამყრელიძე,
თსუ ფიზიკური ფაკულტეტის I კურსის სტუდენტი.

შენი ჯანმრთელობა შენს ხელთაა!

„გამარჯვება" სასწელს ამართლებს

სოფელ პალდოში, ჯყარმის მახლობლად, ქალაქის ტურისტული კლუბმა მოაწყო გეორგიევსკის ტრაქტატის 200 წლისთავისადმი მიძღვნილი თბილისის ტურისტთა შეკრება-შეჯიბრება.

შეჯიბრებაში მონაწილე 17 გუნდს შორის იყვნენ საგანგებოდ მოწვეული რუსთავის ტურისტული კლუბის წარმომადგენლებიც. რომლებმაც ტურიზმის ადიტაციაპროპაგანდის საქმეში და საერთო გუნდურ ჩათვლაში III ადგილები დაიკავეს.

გუნდურ პირველობაში კიდევ ერთხელ დაამტკიცა თავისი მაღალი მომზადება თბილისის ქიროვის სახელობის ჩარხმშენებელთა ქარხნის სპორტკლუბმა „გამარჯვებამ". მეორე იყო სამხედრო ტურისტთა გუნდი.

ამგვარ შეჯიბრებებში პროგრამის ყველაზე საინტერესო სახეობაა ქროსი, რომლის ტრასა გადის მინდვრებზე, ტყეში, მდინარეზე, ცეცხლო ფერდობებზე, სადაც ტურისტს უხდება ადგილმდებარეობაში ორიენტირება, თოკის დაბმებრებით ბუნებრივი წინააღმდეგობების დაძლევა, „დაშავებულის" გადაყვანა.

ერთი სიტყვით, ქროსში თვალნათლივ ჩანს ლაშქრობისთვის ტურისტის მზადყოფნა.

ამ სახეობაში საუკეთესოდ მოზადებულნი აღმოჩნდნენ თბილისის №5 პროფტექნიკური სასწავლებლის მოსწავლეები.

თავისუფალ დროს ტურისტთა გუნდები ერთმანეთს ეჯიბრებოდნენ ჭადრაკში, ფრენბურთში...

ორდღიანმა შეკრება-შეჯიბრებამ 100-ზე მეტ მშრომელს ენერგია და ხალისი შეჰატა.

ა. რაჰველიშვილი.

* * *

სურათებზე: კარვების ქალაქის ერთი კუთხე, „დაშავებულის" გადაყვანა, ტურისტები შესვენებისას; ფრენბურთის მაგიერ.

ავტორის ფოტოები.

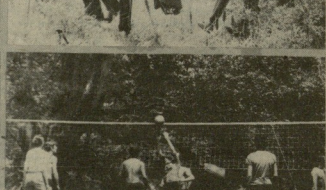

ოჯახური ტურიზმი: „დედა, მამა და მე"

ასეთი დევიზით ჩატარდა ამას წინათ სანიტარული ლონისძიება, რომელიც მიეძღვნა მომდინარე წლის საზაფხულო ტურისტული სეზონის გახსნას. თბილისის ულამაზეს ადგილს — კუს ტბაზე თავი მოიყარეს ოჯახური ტურიზმის მონაწილეებმა.

ოჯახურ ტურისტულ შეკრება-შეჯიბრებას წინ უძღოდა საერთო საკვებშორ ნორმატივის „მზად ვარ შრომისა და თავდაცვისათვის" მასობრივი ჩაბარება. მასში მონაწილეობა მიიღეს თბილისის პროფტექნიკური სასწავლებლების მოსწავლე-ახალგაზრდობამ, ნებაყოფლობითი სპორტსაზოგადოებებისა და სასწავლო ორგანიზაციების წარმომადგენლებმა. ნორმატივის ჩაბარება მიზნად ისახავდა ფეხით 15 კილომეტრის გავლას.

ჯერ სტარტი მიეცა ოჯახური ტურიზმის შეჯიბრებასაც. შეჯიბრების პროგრამაში იყო კარვის გაშლა, ზორგანიის გაწყობა, ნავით ტბის ერთი ნაპირიდან მეორეზე გადასვლა და სხვა. I ადგილი დაიკავა და თბილისის საქალაქო ტურისტული კლუბის პირველი ხარისხის დიპლომი დაისაკუთრა წინდების საწარმოო გაერთიანება „კრწანისის" ფიზკულტურის მეთოდისტის ლერი სალამაძის ოჯახმა. II ადგილზეა ილია ჭავჭავასის, III — №5 პროფტექნიკური სასწავლებლის ფიზხელმძღვანელის გურამ გოძილაშვილის ოჯახი. IV ადგილზე გამოვიდა კალინან ნიკოლოზ ხრომიანის ოჯახი, რომლის შემადგენლობაში იყო შეჯიბრების ყველაზე პატარა მონაწილე 2 წლის იოლია ხრომიანი.

თ. ქიქავა.

* * *

სურათებზე: ოჯახური ტურისტული შეკრება-შეჯიბრების მონაწილენი კუს ტბის მიდამოებში. კარვის გაშლა; სავიდი გადასასვლელის გადალახვა; შეჯიბრების ყველაზე პატარა მონაწილე, ორი წლის იოლია ხრომიანი.

ავტორის ფოტოები.

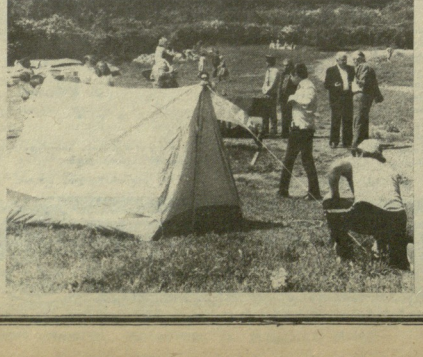

ჩემპიონატი დიგა

გათამაშების ცხრილი

ძირითადი შემადგენლობით

მდგომარეობა 22 ივნისისთვის

	თ.	მ.	ფ.	წ.	ბ.	ქ.
„ჩერნომ."	13	9	1	3	21—13	19
„დინამო" ზნ.	13	7	3	3	17—10	17
„ჟალგირი".	13	6	5	2	13— 9	17
„სპარტაკი"	13	6	4	3	22—10	16
„ზენიტი"	13	6	4	3	15—11	16
„დინამო" ქ.	13	6	4	3	12—10	16
„არარატი"	14	7	1	6	17—19	15
„ფახთაქ."	13	5	5	3	15—10	15
„მაზტიორი"	14	6	2	6	14—14	14
„დნეპრი"	14	5	4	5	19—17	14
„ტორპ." მ.	13	5	4	4	12—12	14
„მეტალის."	13	5	3	5	15—14	13
„ცსკა"	13	4	3	6	9—12	11
„ნეფთჩი"	13	4	3	6	13—18	11
„დინამო" მ.	13	3	5	5	10—10	11
„დინ." თბ.	13	2	3	8	10—18	7
„ტორპ." ქ.	14	1	5	8	8—18	7
„ნისტრუ"	13	2	1	10	6—23	5

I ლიგა

გათამაშების ცხრილი

მდგომარეობა 22 ივნისისთვის

	თ.	მ.	ფ.	წ.	ბ.	ქ.
„ქიმიკი"	17	10	4	3	27—12	24
ასკ რ.	17	10	4	3	25—15	24
ასკ „ცარა".	17	9	6	2	21—12	24
„ტორპედო"	17	10	2	5	20—13	22
„ფაკელი"	17	9	4	4	18—9	22
„ყუბანი"	18	8	4	6	24—20	20
„კოლოსი"	17	7	6	4	31—19	20
„ლოკომ."	18	8	3	7	25—17	19
„ციხისძი"	18	7	5	6	25—22	19
„ტავრია"	17	6	6	5	32—27	18
„მეტალურ."	17	6	6	5	21—16	18
„ზარია"	17	6	5	6	27—24	17
„დაუგავა"	17	7	2	8	25—26	16
ასკ ხ.	16	7	2	7	13—15	16
„დნეპრი"	17	5	6	6	20—23	16
„გურია"	17	5	2	10	14—31	12
„ზენიცა"	17	4	4	9	18—26	12
„შინკი"	16	4	4	8	15—33	12
„დინამო"	17	2	8	7	13—19	12
„ისკრა"	16	4	3	9	18—26	11
„ტექსტ."	17	2	7	8	16—36	11
„პამირი"	17	2	5	10	9—26	9

გამოირა II ლიგის IX ზონის ფეხბურთელთა საკავშირო გათამაშების მე-14 ტურის კალენდარული მატჩები.

„ლილო" (ბორი) — „დინამო" (ზუგდიდი) 1:1 (0:0).

მატჩის დაწყების წინ წამოვიდა ძლიერი წვიმა, რომელიც ბოლომდე არ შეწყვეტილა, ამან გარკვეული დრო დაიწირა თამაშის მსვლელობას.

გორელმა ფეხბურთელებმა დასაწყისშივე მოიწყვეს საკრძნო უპირატესობას და „დინამოს" მეკარეს მამინაშვილს რამდენიმე ძნელი ბურთის აღება მოუხდა. ტაიმი თითქმის მთლანად „ლილოს" უპირატესობით მიმდინარეობდა.

ასევე დაიწყო მეორე ტაიმი, მაგრამ 53-ე წუთზე გორელთა კარისკენ დაინიშნა საჯარიმო. ზუსტად და ძლიერად დაარტყა გორგოლაძემ — 1:0.

მასპინძლებს უკვე სპასუხო გოლის გატანაზე მოუდათ ფიქრი. ისინი განაგრძობდნენ შეტევებს, 72-ე წუთზე დინამოელებმა თავიანთ სარკინო მოედანზე უხეშად წააქცეს გამყვანელაძე, რისთვისაც დაინიშნა პენალტი. ძნელი საშეღმა გაათანაბრა ანგარიში— 1:1.

ი. თევზაძე, ზუგდიდი.
(ჩვენი კორ.).

* * *

სხვა მატჩები: „მერცხალი" (ზესტაფონი) — „ჯარა ბახი" (სტეფანწმინდა) 2:1, „მეშახტე" (ტყიბული) — „არაზი" (ნახიჩევანი) 4:1, „ქიაფაზი" (ცხინვალი) — „ლოკომოტივი" (სამტრედია) 1:0, „ხაზარი" (ლენკორანი) — „კლდეთი" (ფოთი) 2:0, „ავტომობილისტი" (მინგეჩაური) — „დინამო" (სოხუმი) 0:1, „კოტაკი" (ამბროლაური) — „კოლხეთი" (ქობულეთი) 2:2.

გათამაშების ცხრილი

II ლიგა, IX ზონა

მდგომარეობა 22 ივნისისთვის

	თ.	მ.	ფ.	წ.	ბ.	ქ.
„მერცხალი"	13	9	0	4	17—11	18
„ჟოლეზნ."	12	7	4	1	22—12	18
„დინამო" ბ.	12	6	3	3	15— 9	15
„ლოკომტ."	12	6	2	4	18— 9	14
„შორაკი"	12	6	2	4	18—12	14
„კოლხეთი"	13	5	4	4	20—14	14
„დილა"	13	5	4	4	17—16	14
„ლოკომკი"	12	4	6	2	19—13	14
„სპარტაკი"	12	6	1	5	16—13	13
„მეშახტე"	13	5	3	5	19—17	13
„ხაზარი"	12	5	3	4	13—13	13
„დინამო" ს.	13	5	2	6	13—15	12
„ქიაფაზი"	13	4	3	6	11—21	11
„ჯარახბახი"	12	4	1	7	12—17	9
„ავტომობ."	12	2	3	7	5—19	7
„არაზი"	11	2	2	7	10—16	6
„ოლიმპია"	13	1	3	9	10—27	5

თამაშობენ მოსწავლეები

გათუშეში ერთ კვირას მიმდინარეობდა სპარტაკიადის მოსწავლეთა XXXII სპარტაკიადის საფეხბურთო ტურნირი, რომელშიც მონაწილეობდნენ თბილისის, ჭიათურის, რუსთავის, გორის, მახარაძის, ხაშურის, ახალციხის და ახალის ნაკრები გუნდები. შეხვედრება მიმდინარეობდა 2 ქვეჯგუფად, გამარჯვებულნი ფინალში უნდა შეხვედროდნენ ერთმანეთს.

პირველ ქვეჯგუფში კარგად ითამაშეს თბილისელმა ფეხბურთელებმა, რომლებმაც დაამარცხეს მახარაძის (5:1), ჯახრის (3:0) გუნდები, ხოლო რუსთავის ნაკრებთან ფრედ თამაშობს. (1:1).

მეორე ქვეჯგუფში ჭიათურელებმა მოუგეს ხაშურისა (4:0) და გორის (3:0) გუნდებს, ახალციხელთა გუნდთან კი ფრედ თამაშობს — 0:0.

ფინალურმა მატჩმა თბილისსა და ჭიათურის ფეხბურთელთა შორის დიდი ინტერესი გამოიწვია. თამაშის პირველ ნახევარში მაყურებელი ხედავდა ტექნიკურად უკეთ მომზადებულ ჭიათურელებს, რომლებიც ხშირად ესხმოდნენ თბილისელთა კარს, მაგრამ ვერ ახერხებდნენ გოლის გატანას. მეორე ტაიმში ფეხბურთელებმა ადგილები შეიცვალეს და ამ ნახევარში ინიციატივა თბილისელებმა ხელში ჩაიგდეს. ისინი ხშირად ესხმოდნენ ჭიათურელთა კარს, მაგრამ ვერ ახერხებდნენ გოლის გატანას. ასე დამთავრდა ეს საინტერესო ფინალური შეხვედრა.

ო. თევზაძე.
(ჩვენი კორ.).

* * *

სხვა მატჩებში: „მერცხალი" (ზესტაფონი) — „ჯარა ბახი" (სტეფანწმინდა) 2:1, „მეშახტე" (ტყიბული) — „არაზი" (ნახიჩევანი) 4:1, „ქიაფაზი" (ცხინვალი) — „ლოკომოტივი" (სამტრედია) 1:0, „ხაზარი" (ლენკორანი) — „კლდეთი" (ფოთი) 2:0, „ავტომობილისტი" (მინგეჩაური) — „დინამო" (სოხუმი) 0:1, „კოტაკი" (ამბროლაური) — „კოლხეთი" (ქობულეთი) 2:2.

გათამაშების ცხრილი

II ლიგა, IX ზონა

მდგომარეობა 22 ივნისისთვის

	თ.	მ.	ფ.	წ.	ბ.	ქ.
„მერცხალი"	13	9	0	4	17—11	18
„ჟოლეზნ."	12	7	4	1	22—12	18
„დინამო" ბ.	12	6	3	3	15— 9	15
„ლოკომტ."	12	6	2	4	18— 9	14
„შორაკი"	12	6	2	4	18—12	14
„კოლხეთი"	13	5	4	4	20—14	14
„დილა"	13	5	4	4	17—16	14
„ლოკომკი"	12	4	6	2	19—13	14
„სპარტაკი"	12	6	1	5	16—13	13
„მეშახტე"	13	5	3	5	19—17	13
„ხაზარი"	12	5	3	4	13—13	13
„დინამო" ს.	13	5	2	6	13—15	12
„ქიაფაზი"	13	4	3	6	11—21	11
„ჯარახბახი"	12	4	1	7	12—17	9
„ავტომობ."	12	2	3	7	5—19	7
„არაზი"	11	2	2	7	10—16	6
„ოლიმპია"	13	1	3	9	10—27	5

კლდიან დარიალზე

უდიდესი პასუხისმგებლობით მოემზადნენ ალპინიზმის შესვლელი საჭარიგოების პირადგაწყობრი პირველობისათვის კლდეზე ცოცვაში, რომელიც დარიალის ხეობაში ჩატარდა. ჩემპიონატში სამოცდათი მკაცრეული ღილები მონაწილეობას. დიდი ხნის შესვენების შემდეგ პირველობაზე ჩვენ სდგნენ ქუთაისის, მესტიის, ცხინვალის, ჭიათურის, ლენტეხის, ყაზბეგის გუნდები.

ტრასის მომზადებასა და დარიალის კლდეების განფოფილებას ჩვენული გულთათვისით უხელმძღვანელა სპორტის ოსტატმა ლაო გურჩიანმა.

კლდეზე ცოცვის, სპორტის ამ საინტერესო სახეობის ნორმალურ მსვლელობას ძირითადად მაინც ამინდი განაპირობებს. ამჯერად მთელი ცვირის მანძილზე ყაზბეგში ხან თოვდა, ხან კოხეტ წვიმდა და უამინდობამ გარკვეულად შეაფერხა ასპარეზობის ტემპი.

ყველა სპორტსმენმა, ვინც კი ჩემპიონატის ორგანიზატორის ან მონაწილის ფუნქციას ასრულებდა, მთომბინვით გაეძლო ბუნების ჭირვეულობას და ამით თავისი მნიშვნელოვანი წვლილი შეიტანა ჩემპიონატის ჩატარებაში.

მსაჯთა კოლეგიამ სამჭიდის ქალთა საერთო ჯამის მიხედვით პირველობა წილად ირგუნა ქალთა შორის — სპეციალ ჯგუნიის მრავალჯერის პრიზიორის კლდეზე ცოცვაში იოლია თოფხანშვილს, ხოლო ვაჟთა შორის — სპორტის ოსტატობის კანდიდატს ზურაბ ჭიტაძეშილს.

— წლევანდელ ჩემპიონატზე, — თქვა ალპინიზმის ალიარებულმა ოსტატმა დიმიტრი ობოლაძემ, — პირველად ღიმეოლმა მონაწილეობას პირველთანრიგოსანი თბილისელი მედლიერ რობერტ გურჩიანი. მისგან ბევრად ადრე, რომ იგი ასაკით ყველა მონაწილეზე ახალგაზრდაა, მან სამიგან სახეობაში — ინდივიდუალურ ცოცვაში, წყვილთა გაორებულსა და დომპიოს ჩაბმაში მესამე სპორტის ოსტატის კანდიდატის ნორმაც შეასრულა.

უდავოდ ვიტყვი ღირსეული არიან სპორტის ოსტატობის კანდიდატები ლალი მიქელაძე, ნანა ელერდაშელი, ლ. ყამარაული, ნ. დიდებულიძე, ჯემპერ ბენაშვილი (თბილისი). ჩვენ არაერთხელ მოვუხმობთავთ მაღალი ოსტატობით მესტიელ გოგონებს, სპორტის ოსტატობის კანდიდატები ზონა ჭაბუკისა და ზოინა მჭედლიანს, მათ ამჯერადაც ისახელეს თავი. კარგი შედეგი აჩვენეს ცნობილმა მედლიერებმა ვიტორანმა ავროლ ნავერიანმა და გოლად უმფრანმა (მესტია).

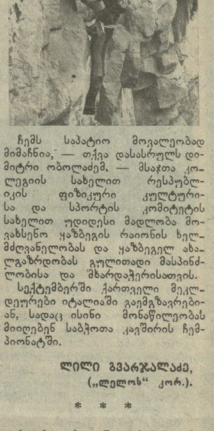

ჩემს სპატარი მოვალეობად მიმაჩნია, — თქვა დასასრულს დიმიტრი ობოლაძემ, — მსაჯთა კოლეგიის სახელით რესპუბლიკის ფიზკულტურა კულტურისა და სპორტის კომიტეტის სახელით უდიდესი მადლობა მოვახსენო ყაზბეგის რაიონის ხელმძღვანელობას და ყაზბეგელ ახალგაზრდობას გულთაგან მასპინძლობისა და მხარდაჭერისათვის.

სექტემბერში ქართველი მკლავებით იტალიაში გაემგზავრებიან, სადაც ისინი მონაწილეობას მიიღებენ საბჭოთა ჯგუფის ჩემპიონობაში.

ლილი გვარჯალაძე,
(„ლელას" კორ.).

* * *

სურათზე: შეჯიბრების ტრასაზე ნ. დიდებულიძე.
ავტორის ფოტო.

მარტოდმარტო სარბენ ბილიკზე

თბილისელმა მძღოლისმა ს. მინასიანმა ფინიშის ხაზი გადაკვეთა, ინერციით კიდევ რამდენიმე მეტრი გაიმანძილა და გაჩერდა. დაილია სპორტსმენს სახეზე გამოკრთვებით გამოშვეული სიხარულის ნატამალიც არ ეტყობოდა. მაყურებელთა კანტიკუნტი ტაშიც თანაგრძნობას უფრო გავდა, ვიდრე შექებას — მინასიანმა სამკილომეტრიან დისტანციაზე მარტოდმარტო დარბოდა, არავდ შეჯიბრებას, რომელშიც იგი მონაწილეობდა, საკმაოდ შთამბეჭდავი სახელი — სამჭიდის კავშირის თაოსნის გამოამებული ზონალური პირველობა ეჯინა, რომლის დებიუტის მიხედვით დაბოლოს, ქუთაისის, სოხუმის, რუსთავისა და ცხინვალის გუნდებს 3000 მეტრიანი რბენაში ჯერ-ჯერობით მონაწილეობა გამოუყენა შეეძლოთ. მაგრამ უკანასკნელ წლებში ჩვენში დაწყებული „ტრადიციის" თანახმად, ქალთა სტაიეროულ მანძილზე რბენა ცალკე ეროვნულ სპორტსმენის ხელი ჯახდა, ხოლო თუ რა ძნელია მეტოჯეების გარეშე ასპარეზობა, ამის შესახებ კოძია თვით სპორტსმენმა გვითხრას:

— როგორც კი გაეიგე, რომ ისევ მარტოს მიწევდა რბენა, ყოველგვარი ხალისი დამეკარგა. ბრძოლა გაცილებით საინტერესოა მეტოჯეებთან, ვიდრე წამმზომის უხილავი ისართან. გრძელ დისტანციაზე უკვე სამი წელიწადია დავრბივარ და შეჯიბრების წინ მამიშვე მოსაწონია ცხრილის ჩაეხედვა იმის მიედით, რომ იქნებ ახლა მაინც არ მომიწიოს მარტო გამოსვლა, მაგრამ თითქმის ყოველთვის მიცრუდება იმედი. ამის შედეგად ყოველგვარი შეშრთება მიქრება და ბილიჯზე მოსულიც ამ მოედანზეა, რომ გუნდს საჭირო ქულები მოვუტანო. დრო გადის და მდგომარეობა არ იცვლება არადა რამდენ ისეთ გოგონას ეკნება, რომლებსაც შეუძლიათ მეტოჯეობა გამიწიონ, მაგრამ მათ გარეშე მანძილისა ეშინიათ. თუ მწვრთნელები მათ ამ ფსიქოლოგიური ბარიერის გადალახვაში დაეხმარებიან, ჩემი საყვარელი დისტანციის სტარტზე ბევრი მონაწილე მოიყრის თავს. ჩვენს მწვრთნელებს კი რატომღაც მიაჩნიათ, რომ მათი მოწაფეები შედარებით მოკლე მონაცვეთზე უფრო წარმატებულნი შედეგებს აჩვენებენ და მათ წლებით 400 და 800 მეტრზე რბენაში ავარჯიშებენ, და მაინც, სპორტსმენის წინსვლა არ ეტყობათ... ხანდახან თუ გამიღიმებენ ბედი, როდესაც რომელიმე საკავშირო ასპარეზობაზე წამიყვანენ. მართალია, დიდ წარმატებებს ვერ ვაღწევ, მაგრამ ბევრ მეტოჯესთან ჯიდღში მთელი მონდომებით ვიბრძვი, თან ვნაკრების, ნებაც ჩვენშია კი არა იყოს მეთქი, მაგრამ ჩამოდგეთ თბილისში და რესპუბლიკურ თუ საქალაქო სტარტებზე წინ პოსაწილეთა სიაში ისევ და ისევ ერთადერთი გვიხ ვიკთხეთ — საკუთარს.

ზემოხსენებულ შეჯიბრებაში, რომელიც ამ რამდენიმე დღის წინ ჩატარდა, ხუთმა თბილისელმა მძღოლმანმა სპორტის ოსტატობის ნორმატივი შეასრულა, ამასთან ორმა, მ. ოქროპირაშვილმა და მ. ლეშჩენკომ — პირველად. პირველი 183 სმ სიმაღლეზე გადებულ თამასს გადაეჭლო და ცხრაზის რაოდენობით დაწერთმო გამარჯვება ქ. ყოლოკოვის. ორივეს ფ. ერასხოვი ავარჯიშებს. ჩვენთ ხტომაში საბჭოთა კავშირის დამსახურებული მწვრთნელის ბ. დიაჩკოვის მოწაფეებმა ს. ამისოვმა და მ. ლეჩენკომ შესაბამისად 520 და 510 სმ სიმაღლეც გადლეს, ხოლო ს. ონიაშვილმა (მწვრთნელი მ. ზოგოლეკი). 400 მეტრზე თარჯიმნებში 58,5 აჩვენა.

ღასანშნავია, რომ სოხუმის გუნდი საერთოდ არ გამოცხადებულა სტარტზე.

ვ. ჩოკიანელი.

ბრაზილიელი ფეხბურთელები ევროპაში

ევროპაში ტურნეს განაგრძობს ბრაზილიის ფეხბურთელთა ეროვნული ნაკრები. სტუმრებმა, როგორც ცნობილია, პირველი მატჩი მოუგეს პორტუგალიელებს— 4:0, ფრედ ითამაშეს უელსის ნაკრებთან — 1:1, გასული კვირის კი ბერნში შეხვდნენ შვეიცარიის ნაკრებს. ბრაზილიელებმა მხოლოდ დაძაბული ბრძოლის შემდეგ შეძლეს გამარჯვების მოპოვება — 2:1.

მსოფლიოს სამჭიდის ჩემპიონის დღეს ბოლო მატჩი აქვს შეეცილის ნაკრებთან.

სსრ კავშირის ხალხთა VIII სპარტაკიადა

საღაც დიდი მონდომებაა...

ᲓᲐᲡᲐᲡᲠᲣᲚᲘ

გარბენმა, შეიძლება ითქვას, პლატენტის თითქმის ყველა ᲛᲔᲠᲪᲮᲚᲘᲡ მორბენალს მოუყარა თავი. მათ გვერდით ასპარეზობა უკვე თავისთავად წარმატება იყო. საბოლოოდ, შაშვიდღიან 2 ქულა შესძინა გუნდს.

გუშინ ასპარეზობაში ჩაებნენ შუბის მტყორცნელი ქალები. გამიმთა წინასწარი ვარჯიშები 200 მეტრზე (ქალები და ვაჟები) და 4X400 მ ვაჟთა ესტაფეტაში. სამწუხაროდ, მხოლოდ ამ სახეობებიდან ეკიპი შედარებით კარგ შედეგს.

Ი. ᲑᲐᲠᲘᲐᲨᲕᲘᲚᲘ.

ᲘᲜᲕᲔᲜᲢᲐᲠᲘ ᲘᲕᲜᲘᲡᲘᲡ ᲙᲐᲚᲔᲜᲓᲐᲠᲘ

... ᲣᲜᲘᲕᲔᲠᲡᲘᲐᲓᲘᲡ სპორტულ დარბაზ „დრუჟბაში" რაპირისტ ქალთა გუნდური შეჯიბრების პირველი შეხვედრა საქართველოს ნაკრებს უზღვევთის გუნდთან შეუწყო. ჩვენმა რაპირისტმა ქალებმა (კ. ეროშენკოთი, ტ. გერასიმოვიჩი და მარსაგიშვილი, ნ. ბლიაძე) შეხვედრა მოიგეს ანგარიშით 9:6 და 8 სუფევსო გუნდს შორის გადვიდნენ. ამის შედეგ ჩვენმა გოგონებმა კიდევ 3 შეხვედრა გამართეს და, სამწუხაროდ, სამივეში დამარცხდნენ: რსფსრ-ს გუნდთან — 0:9, სომხეთთან — 6:9 და აზერბაიჯანელებთან — 7:9. საქართველოს ნაკრებმა VIII ადგილი დაიკავა. სამართლიანობა მოითხოვს აღინიშნოს, რომ ამ დღეს მთელი ძალით რომ ებრძოლა ბლიაძეს (იგი შეუძლოდ იყო და ოთხივე შეხვედრაში დამარცხდა) ალბათ, სასპარტაკიადო ტურნირში გუნდი უკეთ გამოვიდოდა.

გუშინ მუშკეტრთა შეჯიბრების უკანასკნელი დღე იყო. დილით დამწინთ მოფარიკავეთა გუნდური შეჯიბრების წინასწარი შეხვედრები გაიმართა, ხოლო სალამოს კი, შეჯიბრების საზეიმო დახურვის წინ, ფინალური ბრძოლები ჩატარდა. ჩვენი რესპუბლიკის ნაკრების პირველი მეტრეკ ლატვიის გუნდი იყო. ეს ორთაბრძოლა გაიარეს გაგრძელდა.

მაშ ასე, იწურება სასპარტაკიადო ივენისის კალენდარი — უკანასკნელი ასპარეზობები აქვთ მძლეოსნებს და კალათბურთელ ვაჟებს.

მდგომარეობა 20 ივნისის მონაცემებით საერთო გუნდურ ჩათვლაში — ჭაგუნების მიხედვით: I ᲯᲐᲒᲤᲘ. რსფსრ — 1436 ქულა, მოსკოვი — 1403, უკრაინა —1301, ბელორუსია — 1136, ლენინგრადი — 899. II ᲯᲐᲒᲤᲘ. ლატვია — 758, ლიტვა — 605, უზბეკეთი — 595, ყაზახეთი — 508, საქართველო — 209. III ᲯᲐᲒᲤᲘ. ესტონეთი — 294, მოლდავეთი — 270, აზერბაიჯანი — 235, ყირგიზეთი — 234, ტაჯიკეთი — 184, სომხეთი — 165, თურქმენეთი — 27.

ჩვენი რესპუბლიკის ნაკრები საერთო ჩათვლაში ჯერჯერობით მე-14 ადგილზეა.

მკათხველს ვთავაზობთ კიდევ ერთ ცხრილს. **ხალხების ზეკაცების შორის პირველი 6 გუნდი** ასე გამოკვეთა: „დინამო" — 2521,5 ქულა, საკმოთა არმია — 2311,0 „ტრუდი" — 1528, 1. „ბურევესტნიკი" — 886,9, „სპარტაკი" — 593,6, „შრომითი რეზერვები" — 553,4.

Ო. ᲙᲝᲜᲯᲐᲫᲔ.

21 ივნისი.

ᲡᲣᲠᲐᲗᲔᲑᲖᲔ: ვაჟები მარათონულ დისტანციაზე.

ᲐᲚᲔᲥᲡᲔᲘᲡ ᲤᲝᲩᲝ.

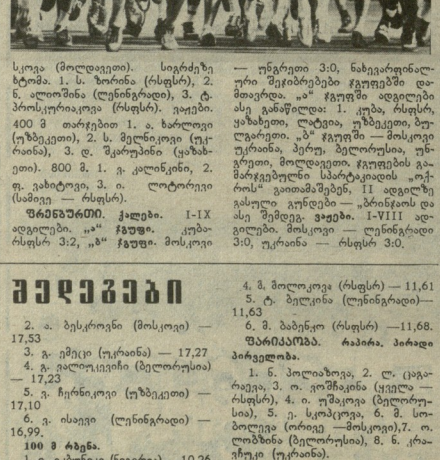

სპარტაკიადის ქანგარი

ᲙᲐᲚᲐᲗᲑᲣᲗᲘ. ᲕᲐᲟᲔᲑᲘ. I-VIII ადგილები: უკრაინა — რსფსრ 75:71. დამატებით დროში (66:66, 34:44), მოსკოვი — ბელორუსია 108:68, **ლატვია — ᲡᲐᲮᲐᲠᲗᲕᲔᲚᲝ— 92:82 (41:44)**, ლიტვა — ლენინგრადი 90:88. IX-XII ადგილები: ყაზახეთი — უზბეკეთი 98:77, ყირგიზეთი — სომხეთი 100:80. XIII-XVII ადგილები. ესტონეთი — ტაჯიკეთი 83:62, თურქმენეთი — მოლდავეთი 73:68.

ᲤᲔᲮᲑᲣᲗᲑᲝᲜᲘ. ᲮᲔᲚᲝᲕᲜᲔᲑᲘ. I-XII ადგილები. ნახევარფინალები. „ა" ჯგუფი. — ლატვია 3:0, რსფსრ — ყაზახეთი 3:1, უზბეკეთი — ბელორუსია 3:0, „ბ" ჯგუფი. ბელორუსია — მოლდაეთი 3:0, უკრაინა — უნგრეთი 3:1, მოსკოვი — ჰაერ 3:0. XVII-XXI ადგილები. **ᲮᲐᲠᲗᲕᲔᲚᲝ — ᲢᲐᲯᲘᲙᲔᲗᲘ 3:0.** ტურნირი დამთავრდა. ადგილები: **17. ᲮᲐᲠᲗᲕᲔᲚᲝ**, 18. სომხეთი, 19. ყირგიზეთი, 20. ტაჯიკეთი, 21. თურქმენეთი. **ᲕᲐᲟᲔᲑᲘ.** I-VIII ადგილები: უკრაინა — ყაზახეთი 3:1, მოსკოვი —უზბეკეთი 3:0. ლენინგრადი — ლიტვა — 3:1. XIII-XVIII ადგილები. ყირგიზეთი — თურქმენეთი 3:2. ტურნირი დამთავრდა. 13. ყირგიზეთი, **14 ᲮᲐᲠᲗᲕᲔᲚᲝ**, 15 სომხეთი, 16. თურქმენეთი, 17. ტაჯიკეთი.

ᲙᲐᲚᲐᲗᲑᲣᲗᲘ. ᲥᲐᲚᲔᲑᲘ. I-VIII ადგილები. რსფსრ — ბელორუსია 71:68, მოსკოვი — ლენინგრადი 111:70, უკრაინა — ლატვია 94:77, **ᲮᲐᲠᲗᲕᲔᲚᲝ — ᲚᲘᲢᲕᲐ 98:95 (48:51)**. IX-XII ადგილები. უზბეკეთი — ყირგიზეთი 90:74, ყაზახეთი — სომხეთი 97:69 XIII-XVII ადგილები. აზერბაიჯანი — ტაჯიკეთი 99:83, ესტონეთი — თურქმენეთი 112:81.

ᲤᲐᲠᲘᲙᲐᲝᲑᲐ. დაშნა. პირადი. I-II ადგილები. ო. ჩორგაძეი (ლენინგრადი) — ლ. დუნაევი (მოსკოვი) 10:7, III-IV ადგილები. ვ. პერელიგოტოვი (მოსკოვი) — ა. ნავასარდანი (სომხეთი) 10:8. საბოლოო ადგილები. 1. ო. ჩორგაძეი, 2. ლ. დუნაევი, 3. ვ. პერელიგოტოვი, 4. ა. ნავასარდანი, 5. ზ. ტიმო (უკრაინა), 6. ა. ამუშაშვილი (რსფსრ).

ᲛᲫᲚᲔᲝᲡᲜᲝᲑᲐ. ᲮᲔᲚᲝᲕᲜᲔᲑᲘ. 800 მ. 1. ი. პოდაიოვსკაია (მოსკოვი). 2. ლ. გურინა (რსფსრ), 3. ს. ატოია (მოსკოვი). 3000 მ. 1. ნ. არტიომოვა (ლენინგრადი), 2. ე. ტურსუნოვა (მოსკოვი), 3. ს. გურევიჩი (მოსკოვი). 4 X 400 მ ესტაფეტა. 1. ლენინგრადი, 2. მოსკოვი, 3. უკრაინა.

ᲛᲝᲭᲝᲓᲕᲐ. ქალები. 800 მ. 1. ნ. ანტონოვა (რსფსრ), 2. ნ. ალიმანნა (ლენინგრადი), 3. ტ. პროსკურიაკოვა (რსფსრ). ვაჟები. 400 მ თარჯების 1. ა. ხარლოვი (უზბეკეთი), 2. ს. მელნიკოვი (უკრაინა), 3. დ. შკარუპინი (ყაზახეთი). 800 მ. 1. ვ. კალინკინი, 2. ფ. ვახტინი, 3. ი. ლოტორევი (სამეი — რსფსრ).

ᲤᲔᲮᲑᲣᲗᲑᲝᲜᲘ. ᲥᲐᲚᲔᲑᲘ. I-IX ადგილები. „ა" **ᲯᲒᲤᲘ.** ლიტვა — რსფსრ 3:2, „ბ" **ᲯᲒᲤᲘ.** მოსკოვი — უნგრეთი 3:0, ნახევარფინალური შეჯიბრებები ჯგუფებში დამთავრდა. „ა" ჯგუფში ადგილები ასე განაწილდა: 1. ლიტვა, რსფსრ, ყაზახეთი, ლატვია, უზბეკეთი, ბულგარეთი. „ბ" ჯგუფში — მოსკოვი უკრაინა, პერუ, ბელორუსია, უნგრეთი, მოლდავეთი. ჯგუფების გამოჯგუფებული სპორტსკოდის „ტრიოს" გათამაშებები. II ადგილზე ვასული გუნდები — „ბრინჯაოს და ასე შემდეგ. **ᲕᲔᲤᲮᲘᲡ.** I-VIII ადგილები. მოსკოვი — ლენინგრადი 3:0, უკრაინა — რსფსრ 3:0.

ᲛᲔᲮᲝᲠᲪᲘᲔᲚᲔᲑᲘᲡ ᲙᲐᲠᲜᲐᲕᲐᲚᲘ

ᲛᲫᲚᲔᲝᲡᲜᲝᲑᲐ.

ᲛᲝᲜᲐᲙᲝᲕᲝ. 20 ივნისი. ვაჟები. 10000 მ. რბენა.

1. ჯ. ბირხანუ (ეთიოპია) — 28.16,60
2. ტ. ტურები (ცისტონეთი) — 28.21,27
3. ვ. ჩუმაკოვი (ბელორუსია) — 28.23,34
4. ვ. სავონი (ლენინგრადი) — 28.24,28
5. ა. ფეროტკინი (ბელორუსია) — 28.38,40

50 კმ-ზე ხაირიდი.

1. ს. ორნეი (რსფსრ) —3:57.15
2. ნ. ფედოვენკო (უკრაინა) — 3:59.18
3. ი. ტიხონოვი (რსფსრ) — 4:00.09
4. ვ. დოროშენკინი (ლენინგრადი) — 4:01.00.
5. ს. ციმბალიუკი (უკრაინა) — 4:03.18
6. ნ. პოკატოვი (ლენინგრადი) — 4:03.48

ᲓᲘᲡᲙᲝᲕᲔᲚ ᲙᲚᲐᲑᲘ.

1. ი. ბოიარსი (ლატვია) — 20,62 მ (სპარტაკიადების რეკორდი)
2. ს. სმირნოვი (ლენინგრადი) — 20,56
3. ვ. მირონოვი (ლენინგრადი)— 20,49
4. ს. გავრიუშინი (მოსკოვი)— 20,42
5. ს. კასნაუსკასი (ბელორუსია) — 20,26
6. ა. პუშინაიტისი (ლიტვა) — 20,23

ᲡᲘᲛᲔᲚᲖᲔ ᲮᲢᲝᲛᲐ.

1. ვ. სერეკოვი (ლენინგრადი) — 235 სმ
2. ა. დემიანიუკი (უკრაინა) — 230
3. ი. პაკლინი (ყირგიზეთი) — 228
4. ა. კოტოვიჩი (უკრაინა)—226
5. ი. შეჭრინკო (უკრაინა)—226
6. გ. ადელეკო (უკრაინა)—223

ᲮᲐᲛᲑᲐᲛᲘ.

1. ვ. გრიშჩენკოვი (ლენინგრადი) — 17,55 მ (სსრ კავშირის რეკორდი)
2. ა. ბესკროვნი (მოსკოვი) — 17,53
3. გ. ემელი (უკრაინა) — 17,27
4. გ. ვალუკევიჩი (ბელორუსია) — 17,23
5. ვ. ჩერნიკოვი (უზბეკეთი) — 17,10
6. ვ. ისაევი (ლენინგრადი) — 16,99.

100 მ რბენა.

1. ი. ეკონენკი (ნიგერია) —10,26
2. ა. შლიაპნიკოვი (მოსკოვი)— 10,32
3. მ. ზალუცკი (რსფსრ) —10,38
4. ვ. გორობეევი (უზბეკეთი)— 10,38
5. გ. მურაშოვი (ლატვია)—10,40
6. ა. სემიონოვი (მოსკოვი) — 10,42.

ᲥᲐᲚᲔᲑᲘ. 100 მ რბენა.

1. ნ. გეორგიევა (ბულგარეთი) და ო. ანტონოვა (რსფსრ) —11,29-11,29
2. მ. რომანოვა (რსფსრ) — 11,54
3. ტ. ვილისოვა (უზბეკეთი) — 11,59
4. მ. მოლოკოვა (რსფსრ) — 11,61
5. ტ. ბიძლანა (ლენინგრადი)— 11,63
6. მ. ბაბენკო (რსფსრ) —11,68.

ᲤᲐᲠᲘᲙᲐᲝᲑᲐ. რაპირა. პირადი პირველობა.

1. ნ. პოლაზოვი, 2. ლ. ცაგარეიშვილი, 3. ო. ვიშნევსკი (ყველა — რსფსრ), 4. ი. ოშკოკოვი (ბელორუსია), 5. ე. სკოპცოვა, 6. მ. სობოლევა (ორივე —მოსკოვი),7. ო. ლობაზნიკი (ბელორუსია), 8. ნ. ცრაცხვაძე (უკრაინა).

ᲕᲔᲘᲔᲮᲘᲝᲜᲘ.

1. რ. ნოიბერტი (გდრ) — 6836 (მსოფლიო რეკორდი)
2. ნ. შაბენკოვა (რსფსრ)—6499
3. ე. სმირნოვა (რსფსრ) —6493
4. მ. კლიაღინა (მოსკოვი) — 6485
5. ა. ფატერი (გდრ) — 6412
6. ვ. დმიტროვა (ბულგარეთი) — 6368.

ᲬᲧᲐᲚᲒᲐᲓᲐᲮᲓᲐ.

1. მოსკოვი — 14 ქულა, 2. ყაზახეთი — 12, 3. უზბეკეთი —9, 4. უკრაინა — 8, 5. საქართველო — 7, 6. აზერბაიჯანი — 3, 7. ლენინგრადი — 2, 8. მოლდავეთი — 1.

ᲛᲔᲓᲐᲚᲝᲜᲔᲑᲘᲡ ᲡᲐᲠᲝᲚᲕᲝᲗᲖᲔ

ᲙᲐᲮᲔᲗᲘᲡ ამ ქალაქში გრძელდება მსოფლიო პირველობა სროლაში. ასპარეზობაში წარმატებით გამოვიდან სამშობლოს სპორტსმენები, რომლებმაც „გაჭედეს ტანზე" ვარჯიშში 1.759 ქულა ვიტორიას და მსოფლიოს რეკორდს დაუფლნენ.

მეორე ადგილზეა უნგრეთის გუნდი — 1.746, მესამეზე — პოლონეთის ნაკრები — 1.734.

პირად ჩათვლაში შესანიშნავად გამოვიდა მოსკოვის ოლიმპიადის ჩემპიონი, უფლე ი. სოკოლოვი, რომელმაც პირველი ადგილი დაიკავა — 591 ქულა. ვერცხლის მედალი წელად ხვდა ტ. ბონდარს, ხოლო ბრინჯაოსი — ა. დოლუშალს (ორივე — უნგრეთი).

მრავალ სტენდზე მსოფლიო რეკორდით გაიმარჯვა აშშ-ს გუნდმა — 438. მას 5 ქულით ჩამორჩა სსრ კავშირის ნაკრები, რომელსაც „ვერცხლის" ერგო. ამ ჭგუფს ჭაკენის ღირსებას იცავენ ქართველი მესტაფეტურები — სპორტის დამსახურებული ოსტატები ილიკო ბერიაშვილი და ტ. ქლებტი. მესამე ადგილზეა ჩეხოსლოვაკიის ნაკრების საერთო ჭათვლაში ჯერჯერობით მე-14 ადგილზეა.

მკათხველს ვთავაზობთ კიდევ ერთ ცხრილს. **ხალხების ზეკაცების შორის პირველი 6 გუნდი** ასე გამოკვეთა: „დინამო" — 2521,5 ქულა, საკმოთა არმია — 2311,0 „ტრუდი" — 1528, 1. „ბურევესტნიკი" — 886,9, „სპარტაკი" — 593,6, „შრომითი რეზერვები" — 553,4.

Ო. ᲙᲝᲜᲯᲐᲫᲔ.

21 ივნისი.

ᲡᲣᲠᲐᲗᲔᲑᲖᲔ: ვაჟები მარათონულ დისტანციაზე.

ᲐᲚᲔᲥᲡᲔᲘᲡ ᲤᲝᲩᲝ.

● ᲕᲐᲓᲠᲐᲙᲐᲪᲘ

ᲞᲘᲠᲕᲔᲚᲝᲑᲐ ᲒᲐᲘᲣᲧᲝ

ᲑᲣᲚᲒᲐᲠᲘᲐᲨᲘ ქალაქ პლოვდივში დამთავრდა მოჭადრაკეთა ქალთა ტრადიციული საერთაშორისო ტურნირი. ჩვრთველმა ცოტრი ქალაქის ბოლოჯერ ს. საფიევასთან ერთად 13 შესაძლებლიდან 9 ქულა მოაგროვა და პირველობა გაიყო, ამასთან, ორივე მოჭადრაკემ საერთაშორისო ოსტატის ნორმატივი შეასრულა. მაღა აქვე დაიწერება მოჭადრაკე ვიფთა ეკონომის გუნდური ჩემპიონატი, სადაც გამოვა საბჭოთა ნაკრებიც მსოფლიოს სამჭაზის ჩემპიონ ა კარპოვის მეთაურობით.

ᲮᲣᲗᲯᲘᲚᲔᲚᲗᲐ ᲡᲐᲠᲗᲐᲨᲝᲠᲘᲡᲝ...

ᲚᲔᲜᲘᲜᲒᲠᲐᲓᲘᲡ გამართულ თანამეგრობის ხუთჯილეთა ტრადიციულ საერთაშორისო შეჯიბრებაში უძლიერესის სახელი მოიპოვა უფლემა სპორტსმენმა ე. ზაკოვსკიმ, რომელმაც გაიმარჯვა შეიგროთ 54,68 ქულა. მასკოვის ოლიმპიონი თამაშების ჩემპიონი დუშანბელი ა. სტაროსტინი კრონში მხოლოდ 9 წერით ჩამორჩა გამარჯვებულს და საბოლოოდ მეორე ადგილზე აღმოჩნდა — 5 443 ქულა. 5433 ქულით მესამე ადგილზეა ცრასნოდარელი ე. ლობპეიდი.

გუნდური პირველობა მოსკოველმა ხუთჯიდელებმა მოიპოვეს.

ᲯᲘᲚᲓᲝᲔᲑᲘ — ᲛᲮᲔᲓᲠᲔᲑᲔ

ᲚᲔᲒᲘᲜᲘ დედაქალაქში გამართულ ცხენოსანთა დიდ საერთაშორისო ტურნირში ოლიმპიადა — 80-ის ჩემპიონმა პოლონელმა ე. კოვალიმა (ცხენოსნობაში მეორე ასპარეზობა წინაღობათა გადალახვაში (ამორჩეული). მან ტრასა უზადოდ განვლო 66 წამში და ტრასის რეკორდი დაამყარა. კოვალიჩს წილად ხვდა არგეთვე შეჯიბრების საუკეთესო მხედრის პრიზი, რომლისთვისაც მასთან ერთად იბრძოდნენ 5 ქვეყნის — ბულგარეთის, უნგრეთის, გდრ-ს, პოლონეთისა და სსრ კავშირის წარმომადგენლები.

რედაქტორი ა. ᲑᲐᲡᲘᲚᲐᲘᲐ.

გაზეთი გამოდის ᲮᲣᲗᲨᲐᲑᲗᲘᲡᲐ ᲓᲐ ᲙᲐᲠᲐᲙᲐᲚᲔᲗᲘᲡᲐ. რედაქციის მისამართი: 286096, თბილისი, ლენინის ქ. №14. დეპეშებისთვის — თბილისი, „ლელო" ტელეფონები: რედაქტორი — 99-56-14, 93-97-50; რედაქტორის მოადგილე — 99-56-47, 93-97-59; პასუხისმგებელი მდივანი — 93-97-52; განყოფილებები: ფეხბურთის — 99-81-71 93-97-58; მასობრივი ფიზკულტურული მუშაობის — 93-97-55; სპორტის პრობლემების — 93-97-51; პოსწავლე და სოფლის ახალგაზრდობის — 93-97 53; ჰიდრაკის — 93-97-26; წერა-ლეხის — 93-97-54; კორექტორები — 93-97-49; გამოწერები — 93-93-81; ფოტოლაბორატორია — 93-97-58; მეშვიდენები — 93-97-57.

საქართველოს კპ ცკ-ის გამომცემლობის შრომის წითელი დროშის ორდენოსანი სტამბა, 380096, თბილისი — 96, ლენინის ქ. №14. ᲘᲒᲘᲜᲓᲔᲑᲐ ᲛᲣᲨᲐᲘᲡᲗᲕᲘᲡ წესით. ს.ს. გაზეთის კორპუსში. ზოზაკაული. 29. ИНДЕКС 66435 1 2 3 4 5 6 7 8 9 10 11 12 13 14 15 16 17 უე 06374