Годъ семьдесятъ первый

КАВКАЗЪ

ЕЖЕДНЕВНАЯ ЛИТЕРАТУРНО-ПОЛИТИЧЕСКАЯ ГАЗЕТА

№ 26-й. Вторникъ, 2-го февраля 1916 года. № 26-й.

Тифлисскій Казенный театръ.

Русская опера подъ управленіемъ С. И. ЕВЛАХОВА.

Во вторникъ, 16-го февраля 1916 г.,

4-е симфоническое собраніе

музык. школы Пышнова и Швейгера,

подъ управленіемъ

Л. ПЫШНОВА,

съ участіемъ скрипача

ЯШИ ХЕЙФЕЦА

билеты со среды, 3-го февраля, въ музыкальномъ магазинѣ Керерь.

р. Ч. 155. 286 0—1.

ТИФЛИССКІЙ КАЗЕННЫЙ ТЕАТРЪ.

во вторникъ, 2-го февраля, УТРОМЪ, грузинское драматическое общество устраиваетъ

торжественный спектакль

ознаменованіе тридцатилѣтней сценической дѣятельности заслуженной артистки грузинскаго театра Елизаветы Александровны ЧЕРКЕЗИШВИЛИ. Оставшіеся билеты продаются въ кассѣ театра. Начало ровно въ 1 часъ дня. Кр. Ч. 162. 291. 1.

Тифлисскій казенный театръ.

Русская опера подъ управлен. С. И. ЕВЛАХОВА.

Въ среду, 3-го февраля, **Борисъ Годуновъ.** Участвуют.: г-жи Спытко, Янса, Платонова, Лидина; гг. Оболенскій, Балабанъ, Швецъ, Никольскій, Зубаревъ, Демьяненко, Еленинъ, Молчановъ. Начало въ 8 часовъ вечера. Анонсъ: 4-го февраля, спектакль-gala: 1) «Каморра»; 2) Балетъ. 5-го февраля—«Жидовка». 6-го февраля—бенефисъ балета. Кр. Ч. 161. 300 1.

Тифлисскій казенный театръ.

Русская опера подъ управленіемъ С. И. ЕВЛАХОВА.

Сегодня, 2-го февраля, ВЕЧЕРОМЪ

M-me Баттерфлей; 2) Балетный дивертисментъ. Билеты, взятые на бенефисъ Е. А. Вронскаго, сохраняютъ свою силу впредь до особаго объявленія. Участвуют.: г-жи Садкевичъ, Спытко, Лидина; гг. Оболенскій, Балабанъ, Демьяненко, Молчановъ. Начало въ 8 час. вечера. Анонсъ: Въ четвергъ, 4-го февраля, спектакль-gala: 1) «Каморра»; 2) Балетъ. 7-го февраля—бенефисъ Б. А. Гессъ. Кр. Ч. 161. 295 1.

Тифлисскій казенный театръ.

РУССКАЯ ОПЕРА подъ управленіемъ С. И. ЕВЛАХОВА.

Назначенный на среду, 3-го февраля, спектакль-gala

Л. Я. Липковской,

по непредвидѣннымъ обстоятельствамъ

ОТМѢНЯЕТСЯ.

Кр. 162. 303 1—1.

ДРАМА Театръ „АРТИСТИЧ. ОБЩЕСТВА".

во вторникъ, 2-го февраля, утромъ **Орленокъ.** Начало въ 12½ час. дня. Участвуют. г-жи Гергардъ, Заикина, Кушенская, Ивина, Сатина; гг. Василенко, Вольмаръ, Касаткинъ, Любимовъ-Ланской, Насоновъ, Нировъ, Радищевъ и др. ВЕЧЕРОМЪ—въ послѣдній разъ **Сѣра Мирцева,** п. въ 4 д. Участвуют.: г-жи Васильчикова, Гергардъ, Нелединская; гг. Василенко, Вольмаръ, Касаткинъ, Любимовъ-Ланской, Нировъ, Оболенскій и др. Начало 8 час. веч. Въ среду, 3-го февраля, I. «Поташъ и перламутръ». II. Театръ купца Епишкина». Въ пятницу, 5-го февраля, бенефисъ М. П. Кр. 160. Васильчиковой—«Маленькая Madame Sans Gêne». 294 1.

РУССКІЙ КЛУБЪ

во вторникъ, 2-го февраля, спектакль при участіи артистокъ г-жи Кузнецовой, Агра-Гринской и Рославской и артистовъ гг. Ленина, Чарова и Полянина.

I.

Ворона съ мѣста, соколъ на мѣсто!

фарсъ-водевиль въ 1 дѣйств., Л. Ленина-Менделѣева.

II.

Театральныя сирены,

фарсъ-оперетта въ 1 д., Соболевскаго.

III.

Концертное отдѣленіе.

Цѣны мѣстамъ отъ 30-ти до 50-ти коп. Гости на общемъ основаніи. Начало въ 8½ часовъ вечера.

Ч. Кр. 159. 293. 1.

Совѣтъ старшинъ НОВАГО КЛУБА

доводитъ до свѣдѣнія членовъ сего клуба, что на 2-е будущее февраля, въ 12 ч. дня, въ помѣщеніи Новаго клуба назначено

годичное общее собраніе членовъ.

Предметы собранія: разсмотрѣніе и утвержденіе отчета за 1915 г. и смѣты прихода и расхода на 1916 г.; обсужденіе текущихъ вопросовъ; выборы старшинъ, членовъ ревизіонной комиссіи и членовъ и постоянныхъ посѣтителей клуба. Ч. Кр. 149. 274. 2—1.

Кавказское общество поощренія изящныхъ искусствъ

предсѣдатель Кавказскаго общества поощренія изящныхъ искусствъ проситъ членовъ общества пожаловать въ четвергъ, 11-го февраля с. г., въ 8 час. вечера, въ помѣщеніе общества на

ВТОРИЧНОЕ ОБЩЕЕ СОБРАНІЕ

общества. Вопросы дня: 1) Разсмотрѣніе и утвержденіе отчета за 1914—1915 г. и смѣты на 1915—1916 г.

2) Докладъ ревизіонной комиссіи.

3) Разсмотрѣніе инструкцій для директора и преподавателей школы.

Общее собраніе, какъ вторичное, будетъ считаться законнымъ при наличіи собравшихся членовъ общества. Ч. 140. 299. 1.

Открыта подписка на 1916 г.

НА ГАЗЕТУ „КАВКАЗЪ". (ГОДЪ ИЗДАНІЯ LXXI).

Подписная цѣна съ доставкой и пересылкой:

	На годъ	11 м.	10 м.	9 м.	8 м.	7 м.	6 м.	5 м.	4 м.	3 м.	2 м.	1 м.
	р.—к.	р.—к.	р.—к.	р.—к.	р.—к.	р.—к.	р.—к.	р.—к.	р.—к.	р.—к.	р.—к.	р.—к.
Въ городѣ . . .	7 —	6 50	6 —	5 50	5 —	4 50	4 25	3 75	3 25	2 50	2 —	1 —
Иногороднымъ . .	8 50	8 —	7 50	7 —	6 50	6 —	5 75	5 —	4 25	3 25	2 50	1 25

Редакція и контора помѣщаются: Баронская, 6. Телефонъ № 182.

Зданіе цирка **„Рекордъ".** Верійскій спускъ.

Въ среду, 3-го, и четвергъ, 4-го февраля.

Весь Тифлисъ спѣшитъ видѣть!

ТОЛЬКО ДВѢ ГАСТРОЛИ европ. знаменитостей.

Каждая гастр. по новой программѣ. Виртуозы исполнители египетск. и тибетскихъ тайнъ.

СЕВЕРИНА и АЛИФА **СИМЕНСЪ** и таинственный египтянинъ, галлюціонаторъ толпы, **ЭЛЬ ДАРУЗЪ-НОРИНИ.** Послѣдняя сенсац. нов. Нью-Іорка!

Между прочими опытами будутъ произведены слѣдующіе: Ковчегъ ДЕРВИША. Тайная подземная посылка. Погребъ Мефистофеля. Райскій огненный фонтанъ. Уголокъ древняго Рима. Стулъ пытокъ древн. Рима.

РАЗВАЛИНЫ ЗАМКА XII ВѢКА! ЖИЛИЩЕ НЕВИДИМЫХЪ ДУХОВЪ въ РУИНАХЪ ЗАМКА.

Картина 1-я: **Концертъ невидимыхъ духовъ.**

Картина 2-я: **Индукторъ ощущаетъ прикосновеніе духовъ.**

Картина 3-я и 4-я: **Разоблачен. и освобожденіе отъ духовъ.**

Небывалый опытъ, бывшій гвоздемъ всемірнаго съѣзда брадеровъ въ Нью-Іоркѣ, т.е., СИМЕНСЪ покажетъ публикѣ ЖИВОГО МЕРТВЕЦА! (Человѣкъ умирающій на произвольное время, человѣкъ безъ нервовъ). Сименсъ проситъ нѣсколькихъ лицъ и докторовъ изъ публики убѣдиться, что это дѣйствительно человѣкъ, не имѣющій ни механическаго приспособленія не примѣнены. Завтра г. Сименсъ въ присутствіи докторовъ закроетъ живого мертвеца простынею, ко всеобщему удивленію живой мертвецъ, подымется высоко на воздухъ и совершитъ путешествіе по всему зрительному залу, послѣ чего живой мертвецъ исчезнетъ.

Каждая гастроль состоитъ изъ 4-хъ отд. по новой программѣ. Цѣны мѣстамъ отъ 30-ти коп. до 2 р. 50 к. Билеты заблаговременно продаются въ театрѣ. Н. Ч. 114. 252. 3—2.

ДОКТОРЪ **Г. Г. МЕГРАБЬЯНЦЪ.**

Пріемъ по внутреннимъ болѣзнямъ. Болѣзни легкихъ—туберкулезъ и сердца—комбинированное специфическое туберкулиновое леченіе. Искусственный пневмотораксъ. Просвѣчиваніе и фотографированіе легкихъ и сердца, а также другихъ органовъ молніеобразными рентгеновскими лучами. Ежедневно 9—1 час. дня и 5—7 час. веч. Воскресенье 9—1 час дня. Бебутовская, № 23. Телеф. 7—91 Д. 1903. 7313 3—0

УРОКИ ПѢНІЯ (итальянск. мет.) даетъ артистка петроградск. оперы, кончившая петр. консерват. **Л. В. Собѣсская,** Головинскій, 30, пріемъ съ 12—3 ч. Н. Ч. 117. дня. 258. 4—1.

ЭЛЕКТРО **АПОЛЛО** ТЕАТРЪ

СЕГОДНЯ и завтра въ послѣдній разъ жуткая быль! Трагическое событіе!

МОСКОВСКІЙ ВОЛКЪ,

недавный случай изъ жизни московскаго фабриканта N. Драма въ 5-ти част. по сценарію А. И. СВИРСКАГО. Постановка арт. Импер. театровъ В. В. Максимова. Въ главныхъ роляхъ: Арт. Имп. театр. кн. О. Оболенская, Вырубовъ и др. Въ постановкѣ соблюдены всѣ подробности нашумѣвшаго въ свое время происшествія. КАРАПУЗЪ ДОБРОВОЛЕЦЪ, комическая.

Н. Ч. 129. 279. 3—1.

КИНО-ПАЛАСЪ

31-го января, 2-го и 3-го февраля:

ПОДОБНЫЙ ДЬЯВОЛУ,

сенсаціонная захватывающая драма въ 5-ти частяхъ, съ участіемъ артиста Мансона, въ роли авантюриста Корчини и другихъ лучшихъ артистовъ Парижа. ✦ Часть 1-я: Загадка Равьеры. Часть 2-я: 2 лисицы. Часть 3-я: Въ западнѣ. Часть 4-я: Человѣкъ-тѣнь. Часть 5-я: Красный карнавалъ.

Счастливая ошибка, комическая.

АНОНСЪ: 4-го февраля: «Гримасы большого города», драма въ 5 частяхъ, съ участіемъ Мозжухина и Лисенко. Н. Ч. 127. 281 1.

„Муленъ-Электрикъ".

31-го января, 2-го и 3-го февраля:

Бичъ человѣка,

сильная драма въ 3-хъ частяхъ, съ прологомъ. Постановка Б. Н. Свѣтлова. Въ главной роли артистъ Императорскаго Малаго театра В. В. Максимовъ: ✦ 1-я Прологъ. 2-я Друзья дѣтства. 3-я Разбитая вѣра. 4-я Скорбные дни. 5-я Месть женщины. 6-е На днѣ. „ГРЕНАДЕРЫ ФРАНЦІИ" или изготовленіе ручныхъ гранатъ и примѣненіе ихъ въ траншеяхъ, съ натуры. ПРЕНСЪ ВЕРЕНЪ ПОНЕВОЛЪ, комическая. Анонсъ: 4-го февраля, МАСКАРАДЪ ЧУВСТВЪ, драма въ 5-ти частяхъ, по роману Марка Криницкаго. Н. Ч. 128. 280 1.

Электро ЛИРА театръ

2-го, 3-го, 4-го и 5-го февраля

будетъ демонстрироваться сенсація, монопольно, только въ нашемъ театрѣ

ВТОРАЯ Отечественная ВОЙНА,

ЗА ВѢРУ, ЦАРЯ и РОДИНУ.

Большая батальная картина въ 5-ти частяхъ, изданіе скобелевскаго комитета, состоящаго подъ Высочайшимъ Его Императорскаго Величества покровительствомъ

ПОДРОБНОСТИ ВЪ АФИШАХЪ И ПРОГРАММАХЪ.

Кр. 85. 140 1.

Для нуждъ арміи!

Контора Е. П. ЕСАЯНЦЪ,

Телефонъ № 12—43, Тифлисъ. Николаевскій пер., д. № 5. (Между «Сѣверными померами» и типографіей окружн. штаба) ПОЛУШУБКИ, ТУЛУПЫ, папахи, шубы, рукавицы, зимнее и лѣтнее обмундированіе, черкески, бешметы, шаровары, сапоги. **САЛО** свин. россійск. **РУЖЕЙНОЕ,** орудійное и пулеметное, аммуниччная кожа, кипятильники походные, кухни, кубы и котлы, кровати для лазаретовъ и походныя, бѣлье, халаты для развѣдчиковъ, носилки вьючныя и пр. и др. **СѢДЛА** вьючныя и другихъ всевозможныхъ конструкцій, сбруя, подковы и ковочные гвозди, бензинъ, автомобильное масло, карбитъ, шины и все проч. для нуждъ арміи.

Заказы выполняются быстро, аккуратно и по умѣреннымъ цѣнамъ и принимаются по почтѣ и телефону.

Д. 2293. 8132. 30—5.

Адресъ для телеграммъ: Тифлисъ, Николаевскій пер., 5, Есаянцъ.

Адресъ для телеграммъ: Тифлисъ, Николаевскій пер., 5, Есаянцъ.

Кино-театръ „РЕКОРДЪ".

у Верійскаго моста, циркообраз. собств. зданіе. Тел. 15-61. Останов. на трамвая по требованію публики у Верійскаго моста у угла «Рекорда». Директоръ „Рекорда" Г. М. Есаковскій жертв. 5 проц. въ общаго сбора до окончанія воен. дѣйств. въ пользу ранен. воиновъ

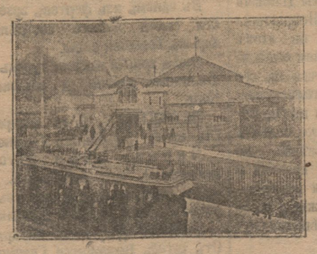

2-го, 5-го, 6-го и 7-го февраля сенсаціонныя „двѣ драмы. 1-я—сенсаціонный боевикъ Торгующій счастьемъ любви, кино-драма изъ современной жизни въ 4-хъ больш. актахъ, при участіи Н. А. Черновой и А. М. Мичурина; 2-я—2-я серія КАМОРРА. Таинственная змѣя, драма въ 3-хъ больш. акт. часть 1-я—Золотая кобра, ч. 2-я — Неожиданная гроза, ч. 3-я—Ужасъ въ воздухѣ. 3-я—Чета Паули, знаменит. акробаты, съ натуры. 4-я—Поксонъ въ высшемъ обществѣ, сильно-комическая. АНОНСЪ: Съ 8-го февраля сенсаціонныя двѣ драмы, изъ нихъ одна—3-я серія—Каморры. Н. Ч. 138. 297 1—1.

„ПАЛАСЪ-ОТЕЛЬ".

Телефонъ № 1—08. Головин. пр., № 23, зданіе М.О. Арамянца.

Оборудованіе его—въ отмѣнномъ требованіи публики. КУХНЯ какъ европейская, такъ и мѣстная на высотѣ своего назначенія. ЛИФТЫ, водяное отопленіе, горячая вода во всякое время, адресный столъ, АВТОГАРАЖЪ,

двухъярусный ресторанъ.

Обѣды отъ 1½ ч. до 5½ ч. веч., по выбору БЛЮДъ.

Во время обѣда и ужина играетъ салонный струнный оркестръ. Чс. Н. 137. 289. 1.

ДОКТОРЪ **Б. Г. НАРИМАНОВЪ.**

Венерическія, кожныя, сифилисъ и его послѣдствія.

Леченіе препаратами «606» и «914».

Пріемъ больныхъ ежедневно отъ 5½ ч. до 8 час. веч.

Михайловскій пр., д. № 33. Телеф. №16—17.

Н. Ч. 133. 285. 100—1.

КОНТОРА газеты **„КАВКАЗЪ"**

извѣщаетъ гг. подписчиковъ, что, за израсходованіемъ №№ газеты съ 1-го по 16-е января включительно, они имъ

НЕ МОГУТЪ быть ВЫСЛАНЫ.

Б. 13. 1—1.

Электролечебн. и врачебный кабинетъ «ТЕСЛА».

Пріемъ больныхъ по внутреннимъ и хирургическимъ раны, операція), нервнымъ, половымъ и женскимъ (акушерству). Рентгеновскій аппаратъ: распознаваніе болѣзней, фотографировъ. Леченіе злокачеств. опухолей, кожныхъ болѣзней и туберкулеза освѣщеніемъ селезенки, по Манухину. Аппаратъ для діатерміи: женскія болѣзни перелой (мужч. и женщ.), его осложненія, болѣзни сердца и сосудовъ. Боли костей и суставовъ, ревматизмъ, подагра, ишіасъ, волчанка. Аппаратъ для вибро- и пневмо-массажа: косметика (бол. кожи), леченіе суженій канала и слабосилія (импотенція) по Бичу. Аппаратъ для д'арсонвализаціи, леченіе геморроя, кожныхъ болѣзней (прыщи, угри, экзема).

Михайловскій проспектъ, улица Крылова, № 5, кв. № 3, пріемъ отъ 4-хъ до 7 веч. Телеф. 12—46.

Венерическія, кожныя, сифилисъ и гонорея.

Зубная лечебница **Л. Л. ШТРЕЙХЕРА.**

Пушкинская, № 15 (противъ сквера). Основ. при зубоврачеб. школѣ 1905 г.

Пріемъ отъ 8—2 и 4½—7½ ч. веч. ПЛОМБИР. золотомъ, фарфоромъ и пр. УДАЛЕНІЕ ЗУБОВЪ безъ боли. При лечебницѣ ЛАБОРАТОРІЯ искусственныхъ зубовъ всѣхъ видовъ и системъ (безъ неба, пустотѣлые и пр.). Совѣтъ 20 к. Въ остальномъ плата по таксѣ. 1831—7143. 100—54.

ОТДѢЛЪ ОФИЦІАЛЬНЫЙ

Приказы по вѣдомству тифлисскаго губернскаго правленія.

22-го января, 1916 года.

№ 17. Перемѣщается старшій фельдшеръ гурджаанской сельской лечебницы, Сигнахскаго уѣзда, **Вольдейтъ** на вакантную должность старшаго же фельдшера при богдановской сельской лечебницѣ Ахалкалакскаго уѣзда, со дня приказа.

№ 18. Назначается медицинскій фельдшеръ Тарасій **Гзелидзе,** согласно прошенію, на вакантную должность старшаго фельдшера гурджаанской сельской лечебницы, Сигнахскаго уѣзда, со дня приказа.

23-го января 1916 года.

№ 19. Исключается изъ списковъ причисленныхъ къ губернскому правленію губернскій секретарь **Думбадзе**—за назначеніемъ его и. д. пристава Балахано-сабунчинскаго полицеймейстерства, бакинскаго градоначальства, съ 21-го января с. г.

Утвержденная тифлисскимъ губернаторомъ такса на мясо по гор. Душету.

Нахребетная часть (филей) внѣ таксы.	
Фунтъ мяса безъ довѣсковъ.	18 к.
» буйволятины	15 к.
» баранины	18 к.
» козлятины	16 к.
» свинины необрѣзанной (съ кожей)	18 к.
» свинины обрѣзанной (безъ кожи)	17 к.
» сала курдючнаго и говяжьяго	30 к.
» свиного сѣтчатаго топленаго.	30 к.
» соленаго	40 к.

Дѣйствіе настоящей таксы должно продолжаться вплоть до полученія въ гор. Душетѣ объявленія въ газетѣ «Кавказъ» объ утвержденіи новой таксы.

Такса, утвержденная тифлисскимъ губернаторомъ на мясо по г. Ахалцихи.

Фунтъ сухи (нахребетная часть)	30 к.
» говядины	20 к.
» баранины	22 к.
» буйволятины	18 к.
» козлятины	20 к.
» курдючнаго сала	40 к.

Такса, утвержденная тифлисскимъ губернаторомъ на сахаръ по гор. Ахалкалаки.

Фунтъ пиленаго сахара	25 к.

Списокъ № 2 очередныхъ и запасныхъ присяжныхъ засѣдателей, на періодъ засѣданій екатеринодарскаго окружнаго суда, въ гор. Новороссійскѣ, съ 22-го по 27-е февраля 1916 года, составленный 27-го ноября 1915 года въ г. Новороссійскѣ комиссіей по выборамъ присяжныхъ засѣдателей по г. Новороссійску и Черноморской губ.

1. Очередные.

Анищенко, Семенъ Николаевичъ, колл. ассесоръ, православный, низшее образованіе, гор. Новороссійскъ, Тихомировская ул.; **Бахтадзе,** Іосифъ Павловичъ, фельдшеръ, православный, низшее образованіе, старый цементный заводъ, Новороссійскій окр.; **Бомбинъ,** Пантелеймонъ Іосифовичъ, крестьянинъ, православный, низшее образ., г. Новороссійскъ, Михайловская ул., 9; **Водопьяновъ,** Петръ Петровичъ, мѣщанинъ, православный, домашнее образованіе, г. Новороссійскъ, 2-ое новороссійское о-во взаимнаго кредита; **Гиршъ** Максимиліанъ Августовичъ, статскій совѣтникъ, евангел.-лютер., среднее образ., Новороссійскъ, Воронцовская ул.; **Егоровъ,** Иванъ Егоровичъ, мѣщанинъ, православный, домашнее образ., Новороссійскъ, Тихомировская ул.; **Кисповъ,** Акимъ Сергѣевичъ, мѣщанинъ, католич., домашнее образ., Новороссійскъ, Мартыновская ул.; **Лавровъ,** Владиміръ Васильевичъ, коллежск. регистр., православный, среднее образ., Новороссійскъ, Воронцовская, 52; **Мальковскій,** Николай Николаевичъ, коллежск. регистр., православный, низшее образ., Новороссійскъ, Цемесская ул.; **Назаренко,** Никита Терентьевичъ, крестьянинъ, православный, низшее образ., г. Новороссійскъ, ул. Короленко, 5; **Петровъ,** Михаилъ Лукичъ, крестьянинъ, правосл., низшее образ., Новороссійскъ, Ксеніевская ул.; **Суббота,** Демьянъ Іосифовичъ, крест. правосл., низшее образованіе, г. Новороссійскъ, Тихомировская, 40; **Турчинскій,** Іосифъ Петровичъ, дворянинъ, р.-катол., высшее образ., г. Новороссійскъ, Серебряковская ул.; **Федоровъ,** Георгій Львовичъ, дворянинъ, православный, низшее образ., г. Новороссійскъ, Тихомировская ул., 39; **Черный,** Дмитрій Николаевичъ, мѣщанинъ, католич., домашнее образ., г. Новороссійскъ, Романовская ул., 25; **Якубовскій,** Клементій Іосифовичъ, дворянинъ, р.-катол., среднее образ., г. Новороссійскъ, Лагерная ул.; **Бобовичъ,** Исаакъ Семеновичъ, мѣщанинъ, караимъ, низшее образ., г. Новороссійскъ, Николаевская ул.; **Беззубовъ,** Иванъ Ивановичъ, крестьянинъ, православный, низшее образ., г. Новороссійскъ, Пушкинская ул.; **Вишникинъ,** Петръ Максимовичъ, мѣщанинъ, правосл., низшее образ., г. Новороссійскъ, Адмиральская ул.; **Григорьевъ,** Иванъ Ивановичъ, крестьянинъ, православный, низшее образ., г. Новороссійскъ, Радецкая ул.; **Грицинъ,** Діомидъ Лаврентьевичъ, крестьянинъ, правосл., низшее образ., г. Новороссійскъ, Кресовская ул.; **Еременко,** Петръ Ефимовичъ, мѣщанинъ, православный, низшее образ., г. Новороссійскъ, Кресовская ул.; **Кешишьянъ,** Осипъ Христофоровичъ, изъ духовнаго званія, арм.-григор., низшее образ., г. Новороссійскъ, Мартыновская ул.; **Качальскій,** Іосифъ Моисеевичъ, мѣщанинъ, іудейск., низшее образ., г. Новороссійскъ, Романовская ул.; **Калмыковъ,** Иванъ Егоровичъ, крестьян., правосл., низшее образ., г. Новороссійскъ, Шоссейная ул.; **Левицкій,** Никита Васильевичъ, крестьянинъ, правосл., низшее образ., г. Новороссійскъ, Балка Адамовича; **Лыдзва,** Адамъ Ивановичъ, крестьянинъ, правосл., низшее образ., г. Новороссійскъ, Никитинская ул.; **Монаховъ,** Козьма Федоровичъ, крестьянинъ, православный, низшее образ., г. Новороссійскъ, Николаевская ул.; **Натура,** Антонъ Емельяновичъ, мѣщанинъ, православный, низшее образ., г. Новороссійскъ, Морская ул.; **Нѣмчиновъ,** Михаилъ Алексѣевичъ, крестьянинъ, православный, низшее образ., г. Новороссійскъ, Тихомировская ул.; **Оссоба,** Францъ Ивановичъ, поселян., р.-катол., низшее образ., г. Новороссійскъ, Серебряковская ул.; **Полещукъ,** Ксенофонтъ Семеновичъ, крестьянинъ, православный, низшее образ., г. Новороссійскъ, В.-Базарная ул., **Першинъ,** Андроникъ Филипповичъ, мѣщанинъ, православный, низшее образ., г. Новороссійскъ, Элеваторная ул.; **Рябченко,** Максимъ Никитичъ, мѣщанинъ, православный, низшее образ., г. Новороссійскъ, Соборная площ.; **Сапиро,** Даніилъ Пантазіевичъ, мѣщанинъ, православный, низшее образ., г. Новороссійскъ, Слѣщовская ул.; **Стрѣлецкій,** Иванъ Семеновичъ, крестьянинъ, православный, низшее образ., г. Новороссійскъ, Морхотская ул.; **Скляровъ,** Федоръ Федотовичъ, мѣщанинъ, православный, низшее образ., г. Новороссійскъ, Никулинская ул.; **Самофаловъ,** Дмитрій Гавріиловичъ, крестьянинъ, православный, низшее образ., г. Новороссійскъ, Адмиральская ул.; **Тяпковъ,** Михаилъ Ивановичъ, крестьянинъ, православный, низшее образ., г. Новороссійскъ, Радецкая ул.; **Тремполисъ,** Иванъ Степановичъ, крестьянинъ, православный, низшее образ., г. Новороссійскъ, Адмиральская ул.; **Филипповъ,** Терентій Сергѣевичъ, крестьянинъ, православный, низшее образ., г. Новороссійскъ, Бѣлинская ул.; **Форманчукъ,** Феодосій Федоровичъ, мѣщанинъ, православный, низшее образ., г. Новороссійскъ, Стандартская ул.; **Филипповъ** Михаилъ Николаевичъ, мѣщанинъ, правосл., низшее образ., г. Новороссійскъ, Шоссейная ул.; **Хачиковъ,** Григорій Егоровичъ, поселян., арм.-григор., низшее образ., г. Новороссійскъ, Воронцовская ул.; **Хоменко,** Федоръ Петровичъ, мѣщанинъ, православный, низшее образованіе, г. Новороссійскъ, Маріинская ул.; **Ходыкинъ,** Евграфъ Евтихіевичъ, мѣщанинъ, православный, низшее образ., г. Новороссійскъ, Балка Адамовича; **Цыганковъ,** Матвѣй Ивановичъ, крестьянинъ, православный, низшее образ., г. Новороссійскъ, Н.-Базарная ул.; **Чернобаевъ,** Кузьма Петровичъ, мѣщанинъ, православный, низшее образ., г. Новороссійскъ, Серебряковская ул.; **Черепъ,** Лука Борисовичъ, мѣщанинъ, православный, низшее образ., гор. Новороссійскъ, Салтыковская ул.; **Шулповичъ,** Карлъ Павловичъ, дворянинъ, р.-катол., низшее образ., г. Новороссійскъ, Дмитріевская ул.; **Шкулила,** Федоръ Титовичъ, мѣщанинъ, православный, низшее образ., г. Новороссійскъ, Адмиральская ул.; **Бялецкій,** Станиславъ Станиславовичъ, дворянинъ, р.-катол., домашнее образ., сел. Васильевка, Новороссійск. окр., **Гусакъ,** Яковъ Павловичъ, казакъ, правосл., грамотный, им. Абрау-Дюрсо, Новороссійскаго окр.; **Доброштановъ,** Андрей Степановичъ, крестьянинъ, православный, грамотный, им. Абрау-Дюрсо, Новороссійскаго окр.; **Кобзевъ,** Вонифатъ Яковлевичъ, поселян., православный, грамотный, сел. Кабардоинка, Новороссійскаго окр.; **Новиковъ,** Борисъ Капитоновичъ, мѣщанинъ, православный, грамотный, заводъ «Побѣда», Новороссійскаго окр.; **Ридегеръ,** Генрихъ Карловичъ, инженеръ, р.-катол., высшее образ., Старо-цементный заводъ, Новороссійскаго округа; **Ульяненко,** Спиридонъ, поселян., правосл., грамотный, Село Кирилловка, Новороссійскаго округа; **Цвѣтковъ,** Михаилъ Александровичъ, дворянинъ, православный, низшее образ., им. Абрау-Дюрсо, Новороссійскаго округа; **Шевченко,** Федотъ Ивановичъ, казакъ, православный, грамотный, имѣн. Абрау-Дюрсо, Новороссійскаго округа.

2. Запасные.

Угдановъ, Петръ Спиридоновичъ, мѣщанинъ, православный, низшее образ., г. Новороссійскъ, Красовская ул.; **Алексѣенко,** Александръ Андреевичъ, крестьянинъ, правосл., низшее образ., г. Новороссійскъ, Салтыковская ул.; **Афанасьевъ,** Никита Поталовичъ, крестьянинъ, православный, низшее образ., г. Новороссійскъ, Пироговская ул.; **Безсмертный,** Христофоръ Варфоломеевичъ, крестьянинъ, правосл., низшее образ., г. Новороссійскъ, Красовская ул.; **Бойко,** Василій Трофимовичъ, крестьянинъ, православный, низшее образ., г. Новороссійскъ, Пушкинская ул.; **Федоровъ,** Сергѣй Федоровичъ, мѣщанинъ, православный, низшее образ., г. Новороссійскъ, Шоссейная ул.

ОТДѢЛЪ НЕОФИЦІАЛЬНЫЙ.

ТЕЛЕГРАММЫ.

Черезъ Петроградское Телеграфное Агентство).

По Россіи.

ВЪ Г. ДУМѢ И СОВѢТѢ.

ПЕТРОГРАДЪ. Выяснилось, что по вопросу объ общей политикѣ правительства въ преніяхъ Государственной Думы выступитъ Марковъ 2-й (Спец. корр.).

ПЕТРОГРАДЪ. По свѣдѣніямъ «Вечерняго Времени», сегодня въ кабинетѣ предсѣдателя Государственнаго Совѣта статсъ-секретаря Куломзина открылось совѣщаніе президіума верхней палаты для обсужденія законопроектовъ, могущихъ быть поставленными на

повѣстку первыхъ совѣщаній Государственнаго Совѣта (Спец. корр.).

ПОСѢЩЕНІЯ Б. В. ШТЮРМЕРОМЪ МИНИСТЕРСТВЪ.

ПЕТРОГРАДЪ, 29-го января. Предсѣдатель совѣта министровъ гофмейстеръ Штюрмеръ посѣтилъ министерство путей сообщенія, куда прибылъ въ 11 час. утра. Въ пріемной залѣ министерства собрались товарищи министра, члены совѣта министра, члены инженернаго совѣта, старшіе чины управленія желѣзныхъ дорогъ, по сооруженію желѣзныхъ дорогъ, внутреннихъ, водныхъ путей и шоссейныхъ дорогъ, канцеляріи министерства, учебнаго отдѣла и отдѣла испытанія заказовъ министерства съ министромъ Треповымъ во главѣ. Министръ обратился къ предсѣдателю совѣта министровъ со слѣдующими словами: «Позвольте привѣтствовать ваше высокопревосходительство отъ лица вѣдомства путей сообщенія и поблагодарить за вниманіе, которое вамъ угодно вѣдомству оказать, отмѣтивъ его своимъ посѣщеніемъ. На ваше высокопревосходительство Высочайшею властью возложены обширныя задачи государственнаго устроенія. Всѣ чины вѣдомства путей сообщенія въ тяжелую годину, переживаемую родиной, готовы отдать всѣ свои силы на дѣло государственнаго служенія. Вѣдомство путей сообщенія, не щадя силъ, будетъ помогать вашему высокопревосходительству въ достиженіи предуказанныхъ вамъ задачъ. Вѣдомство будетъ счастливо, если на его долю выпадетъ участіе въ томъ конечномъ успѣхѣ, который несомнѣнно ожидаетъ Великую Россію. Позвольте познакомить васъ съ ближайшими моими сотрудниками». Гофмейстеръ Штюрмеръ отвѣтилъ: «Позвольте васъ поблагодарить, глубокоуважаемый Александръ Федоровичъ, за все вами высказанное и прошу вашего разрѣшенія выяснить въ бесѣдѣ съ вами и съ вашими сотрудниками современную дѣятельность центральныхъ учрежденій министерства путей сообщенія. Руководимое вами вѣдомство, въ настоящій моментъ несущее столь важныя и въ высшей степени отвѣтственныя обязанности, приковываетъ къ себѣ общее вниманіе. Только неустанная энергія ваша и ближайшихъ вашихъ сотрудниковъ въ состояніи будетъ вывести вѣдомство изъ того труднаго положенія, въ которомъ оно въ ряду причинъ должно было очутиться. Война съ ея повышенными требованіями къ вѣдомству путей сообщенія и серьезныя требованія, предъявляемыя тыломъ, вызываютъ необходимость въ трудѣ, почти гигантскомъ, бодрствованіи неусыпномъ и въ административной распорядительности исключительнаго подъема. Въ то же время условія работы крайне осложнены. Руководимое вами вѣдомство, какъ ясно изъ того, что сдѣлано въ послѣднее время, способно проявить много внутренней дисциплины и стать на уровень предъявляемыхъ требованій. Умѣлое распоряженіе имѣющимися средствами, съ одной стороны строгое настояніе, съ другой—содѣйствіе и поддержка со всѣмъ, что вызывается реальной необходимостью, особенно когда рѣчь идетъ о справедливомъ вознагражденіи за усиленный трудъ—таковы тѣ принципы, которые, насколько я могъ выяснить, вы и ваши сотрудники стараетесь настоятельно провести въ жизнь. Дай вамъ Богъ въ этомъ полнаго успѣха». Затѣмъ предсѣдатель совѣта министровъ провелъ болѣе часа въ обмѣнѣ мыслей съ отдѣльными представителями вѣдомства. По окончаніи бесѣды министръ путей сообщенія обратился къ гофмейстеру Штюрмеру со слѣдующими словами: «Вѣдомство путей сообщенія видитъ передъ собою широкія задачи, и въ томъ, что ваше высокопревосходительство обѣщаете имъ свою поддержку, вѣдомство черпаетъ увѣренность, что эти задачи во всей ихъ совокупности будутъ осуществлены въ кратчайшій срокъ. Еще разъ позвольте поблагодарить ваше высокопревосходительство за посѣщеніе».

ПЕТРОГРАДЪ, 30-го января. Предсѣдатель совѣта министровъ гофмейстеръ Штюрмеръ посѣтилъ министерство юстиціи, гдѣ были собраны высшіе чины, до 5-го класса включительно, министерства, мелкой части, главнаго тюремнаго управленія, оберъ-прокуроры сената и прокуроръ петроградской судебной палаты. По уходѣ предсѣдателя совѣта министровъ въ залѣ министръ юстиціи обратился къ нему со слѣдующими словами: «Ваше высокопревосходительство, глубокоуважаемый Борисъ Владиміровичъ. Позвольте мнѣ отъ себя и отъ лица ближайшихъ моихъ сотрудниковъ принести вамъ искреннюю благодарность за оказанное намъ вниманіе нашимъ сегодняшнимъ посѣщеніемъ и выраженнымъ вами желаніемъ лично познакомиться съ высшими чинами центральныхъ управленій министерства юстиціи, сенатской оберъ-прокуратуры и прокуроромъ петроградской судебной палаты. Такое вниманіе ваше намъ, особенно дорого потому, что, вспоминая, что вы начали государственную службу нашу въ сенатѣ и департаментѣ юстиціи, мы твердо увѣрены, что и теперь вы съ полнымъ сочувствіемъ отнесетесь къ основнымъ задачамъ дѣятельности нашего вѣдомства и что насущныя нужды и потребности его и вопросы ихъ удовлетворенія найдутъ всегда въ вашемъ лицѣ благожелательную поддержку и мощное содѣйствіе. Еще разъ благодарю васъ за ваше посѣщеніе». Въ отвѣтъ на эти слова предсѣдатель совѣта министровъ произнесъ: «Благодарю васъ, глубокоуважаемый Александръ Александровичъ, за все высказанное отъ имени министерства юстиціи. Особенно тронутъ тѣмъ, что вамъ угодно было остановиться на воспоминаніи о началѣ моей службы въ вашемъ вѣдомствѣ. Изъ университета я поступилъ въ первый департаментъ правительствующаго сената, гдѣ оберъ-прокуроромъ былъ Александръ Александровичъ Половцовъ, затѣмъ перешелъ на службу въ департаментъ министерства юстиціи, гдѣ работалъ подъ руководствомъ покойнаго Владиміра Степановича Адамова. Этимъ двумъ дѣятелямъ судебнаго вѣдомства я обязанъ первыми шагами моей опытности въ дѣлѣ государственной службы, о которой вы изволили благосклонно упоминать. Министромъ юстиціи тогда былъ графъ Паленъ. Мы, молодежь, рвались на службу сюда, руководимые стремленіемъ служить тѣмъ началамъ, твердымъ проводникомъ которыхъ былъ графъ Паленъ, призванный осуществить идею суда скораго, праваго и милостиваго. Шла борьба противъ дореформенной судебной волокиты. Мы всѣ, восторженно преклонявшіеся передъ идеалами, возвѣщенными въ Бозѣ почившимъ вѣчной славной памяти достойнымъ Императоромъ Александромъ II, работали не за страхъ, а за совѣсть. Такія воспоминанія всегда дороги. Время и событія имѣютъ свое преображеніе, и каждая идея по мѣрѣ ея движенія внесетъ неизбѣжно претерпѣваетъ измѣненія, но остаются традиціи. Возвращаясь теперь мысленно къ тому времени, когда я началъ свою службу, выражаю увѣренность, что представители вашего вѣдомства, здѣсь собравшіеся, не поѣдутъ на меня за напоминаніе объ этихъ славныхъ традиціяхъ министерства юстиціи. Еще разъ сердечно благодарю».

НОВЫЙ ВОЕННЫЙ ЗАЕМЪ.

ПЕТРОГРАДЪ, 30-го января. Новый военный 5½% краткосрочный государственный заемъ предположено выпустить въ началѣ марта. Условія реализаціи проектированы тѣ же, на коихъ съ выдающимся успѣхомъ разошелся послѣдній военный заемъ, выпущенный въ ноябрѣ, т. е. съ эмиссіоннымъ курсомъ 95, срокомъ на 10 лѣтъ, при чемъ держателямъ военнаго займа 1915 г. будетъ предоставлена при подпискѣ на новый заемъ скидка въ размѣрѣ полпроцента. Подписка на новый заемъ будетъ приниматься въ учрежденіяхъ государственнаго банка, казначействахъ, постоянныхъ полевыхъ и крѣпостныхъ сберегательныхъ кассахъ учрежденіяхъ мелкаго кредита и частныхъ кредитныхъ учрежденіяхъ, при чемъ число принимающихъ подписку на заемъ кооперативныхъ кредитныхъ учрежденій, въ виду большой подготовленности послѣднихъ въ связи съ полученнымъ опытомъ въ размѣщеніи предыдущаго займа, значительно увеличится.

ПЕТРОГРАДЪ. Представители банковъ имѣли нѣсколько совѣщаній по вопросу о выпускѣ новаго военнаго займа и признали положеніе рынка вполнѣ допускающимъ выпускъ (Спец. корр.).

Въ комитетахъ и совѣщаніяхъ.

ПЕТРОГРАДЪ. «Новое Время» сообщаетъ: Въ сегодняшнемъ засѣданіи финансоваго комитета впервые будетъ предсѣдательствовать гофмейстеръ Б. В. Штюрмеръ (Спец. корр.).

ПЕТРОГРАДЪ, 29-го января. Въ засѣданіи бюро центральнаго военно-промышленнаго комитета профессорами Вороновымъ и Операнскимъ сдѣлано сообщеніе по вопросу о возможности добыванія іода изъ водорослей Бѣлаго моря при помощи озона.

ПЕТРОГРАДЪ. Французскій посолъ обратился къ Тимирязеву съ просьбой о скорѣйшемъ выясненіи вопроса объ участіи русскихъ представителей въ экономической конференціи союзниковъ. Въ связи съ этимъ 2-го февраля созывается совѣщаніе съ участіемъ членовъ законодательныхъ палатъ (Спец. корр.).

ПЕТРОГРАДЪ, 31-го января. При министерствѣ торговли и промышленности, подъ предсѣдательствомъ товарища министра Веселаго, учреждается совѣщаніе по вопросамъ, касающимся электро-техническихъ предпріятій.

ПЕТРОГРАДЪ, 29-го января. Угольная секція особаго совѣщанія по топливу, считая государственной важностью непрерывную добычу угля, признала необходимымъ вмѣшательство въ той или иной формѣ государственной власти въ договорныя отношенія между владѣльцами и арендаторами.

ПЕТРОГРАДЪ, 30-го января. Въ засѣданіи дровяной и торфяной секціи особаго совѣщанія по топливу разрѣшенъ положительно вопросъ объ испрошеніи дополнительнаго кредита въ 5 милліоновъ рублей на ссуды для закупки и заготовки дровъ, угля и керосина съ предоставленіемъ получать ссуды не только городамъ, но и земствамъ.

ПЕТРОГРАДЪ, 30-го января. Въ засѣданіи особаго совѣщанія по вопросамъ о реорганизаціи евангелическо-лютеранскихъ церковно-приходскихъ учрежденій закончена разработкой законопроектъ о языкѣ переписки протоколовъ засѣданій протестантскихъ духовныхъ учрежденій и лицъ, причемъ въ основу законопроекта положенъ принципъ веденія всего дѣлопроизводства протоколовъ на государственномъ языкѣ.

ПЕТРОГРАДЪ. 31-го января. Особое совѣщаніе по устройству бѣженцевъ закончило обсужденіе проекта руководящихъ положеній по устройству бѣженцевъ.

Земскіе выборы.

ПЕТРОГРАДЪ, 30-го января. Министерство внутреннихъ дѣлъ вноситъ въ совѣтъ министровъ вопросъ о производствѣ земскихъ выборовъ въ губерніяхъ, въ которыхъ выборы по обстоятельствамъ военнаго времени отсрочены.

Ликвидація нѣмецкаго землевладѣнія.

ПЕТРОГРАДЪ. Министръ внутреннихъ дѣлъ отправляется въ Херсонскую, Таврическую и Екатеринославскую губерніи съ цѣлью подвинуть ликвидаціи нѣмецкаго землевладѣнія (Спец. корр.).

Перемѣщеніе епископовъ.

ПЕТРОГРАДЪ, 31-го января. Воспослѣдовало Высочайшее соизволеніе на перемѣщеніе епископа забайкальскаго Іоанна на иркутскую каѳедру съ возведеніемъ въ архіепископа, епископа Мелетія якутскаго—на забайкальскую, викарнаго епископа Евфимія барнаульскаго—на якутскую, викарнаго епископа Гавріила челябинскаго—на барнаульскую каѳедру.

Перерывъ пассажирскаго движенія.

ПЕТРОГРАДЪ, 30-го января. Въ виду того, что перерывъ пассажирскаго движенія на Николаевской желѣзной дорогѣ далъ благопріятные результаты въ смыслѣ подвоза грузовъ, министерствомъ путей сообщенія предположено такую мѣру примѣнить съ 10-го по 16-е февраля.

ПЕТРОГРАДЪ, 30-го января. На пробѣ скончавшагося лейбъ-хирурга Павлова возложены отъ имени Государя Императора и Государыни Императрицы Александры Ѳеодоровны крестъ изъ живыхъ цвѣтовъ и отъ имени Государыни Императрицы Маріи Ѳеодоровны—вѣнокъ изъ живыхъ цвѣтовъ.

ПЕТРОГРАДЪ, 30-го января. Возвратился Верховный начальникъ санитарной и эвакуаціонной части принцъ Ольденбургскій.

ПЕТРОГРАДЪ, 29-го января. Опубликованъ всемилостивѣйшій рескриптъ Августѣйшей Покровительницы Императорскаго женскаго патріотическаго общества Государыни Императрицы Александры Ѳеодоровны на имя правителя дѣлъ канцеляріи совѣта общества Ермолова по поводу увольненія отъ должности по разстроенному здоровью.

ПЕТРОГРАДЪ. Министръ юстиціи отказалъ въ утвержденіи въ званіи присяжнаго повѣреннаго 56 помощниковъ присяжныхъ повѣренныхъ евреевъ, принятыхъ въ сословіе петроградскимъ совѣтомъ присяжныхъ повѣренныхъ (Спец. корр.).

ПЕТРОГРАДЪ, 30-го января. Въ «Собраніи узаконеній и распоряженій правительства» опубликованъ именной Высочайшій указъ о дополненіи списка предметовъ военной контрабанды, содержащагося въ статьѣ 1-й Высочайшаго указа 10-го августа 1915 года.

ОДЕССА, 30-го января. Ректоромъ университета переизбранъ профессоръ Кишенскій.

ПЕТРОГРАДЪ, 29-го января. Военно-морской судъ приговорилъ бывшаго бухгалтера Обуховскаго завода Коптѣева за растрату 600,000 руб. и подлоги въ арестантскія отдѣленія на 3 года.

МИРГОРОДЪ, 29-го января. Прибывшими спеціалистами изслѣдована вода городской буровой скважины. Установлено присутствіе эманаціи радія, вода имѣетъ сходство съ водами Баденъ-Бадена и Ахена. Городскимъ управленіемъ приглашены предприниматели для сооруженія лечебныхъ заведеній.

НИЖНІЙ-НОВГОРОДЪ, 29-го января. По изслѣдованію спеціальной комиссіи небывалый заторъ льда, образовавшійся у Нижняго на Волгѣ, являлся слѣдствіемъ неблагопріятныхъ условій осеннаго ледостава. Комиссія признала, что быстрое вскрытіе рѣки грозитъ безопасности зимующаго въ затонахъ каравана, оцѣниваемаго въ 20 милліоновъ руб. Губернаторъ испрашиваетъ 75,000 р. на расходы по предупрежденію катастрофы.

ПЕТРОГРАДЪ. Пожалованы: мечи къ ордену Св. Анны 2-й степени: полковникамъ: командиру 6-го Кавказскаго стрѣлковаго полка **Силикову**, командиру 39-й парковой артиллерійской бригады князю **Бебутову**, командиру Сунженско - Владикавказскаго полка терскаго казачьяго войска **Гладилину**.

Мечи къ ордену Св. Станислава 2-й степени: командиру 6-го Кавказскаго стрѣлковаго полка полковнику **Силикову**.

Орденъ Св. Владиміра 3-й степени съ мечами: командиру 2-го дивизіона Кавказской гренадерской артиллерійской бригады полковнику **Федорову**.

Св. Анны 2-й степени: начальнику Аварскаго округа, Дагестанской области, полковнику Карпенкину, начальнику Катлзманскаго округа той же области подполковнику **Парзулаеву**.

Объявлено Высочайшее благоволеніе полковникамъ: помощнику военнаго губернатора Карсской области **Шмерлингу**, мировому посреднику 2-го отдѣла Сухумскаго округа **Лакербаю** и правителю канцеляріи военнаго губернатора Батумской области **Андогскому** (Спец. корр.).

За-границей.

Въ Японіи.

ТОКІО, 29-го января. Въ нижнюю палату внесенъ правительствомъ по настоянію верхней законопроектъ о выпускѣ внутренняго 20-милліоннаго займа въ цѣляхъ погашенія внѣшнихъ займовъ.

ТОКІО, 29-го января. Нижняя палата одобрила кредиты для расширенія казеннаго желѣзодѣлательнаго завода въ Вакамацу съ условіемъ снабженія желѣзомъ частной фабрично-заводской промышленности.

Въ Румыніи.

БУХАРЕСТЪ, 29-го января. Глава консервативной партіи Филипеску на-дняхъ выѣзжаетъ изъ Петрограда и послѣ трехнедѣльнаго пребыванія въ Петроградѣ отправится въ Лондонъ. Поѣздка не связана съ политическимъ порученіемъ.

Война.

Русско-австро-германскій фронтъ.

ПЕТРОГРАДЪ, 30-го января. Офиціально. Отъ штаба Верховнаго Главнокомандующаго. Западный фронтъ. На рижскомъ участкѣ наши окопы, примыкающіе къ рѣкѣ Двинѣ, обстрѣливались большими минами.

На двинскихъ позиціяхъ борьба за воронку, образованную взрывомъ нашего горна, продолжалась цѣлый день и окончилась въ нашу пользу. Послѣ оживленной перестрѣлки нами занята деревня Горбуновка.

Около озера Свентенъ напряженная бомбометная борьба.

У Чемерина противникъ временами обстрѣливалъ ураннымъ огнемъ занятую нами высоту.

Въ Галиціи, въ районѣ Цеброва, противникъ настойчиво стремился выбить насъ съ занятой нами высоты. Цѣною большихъ потерь это ему и удалось, но затѣмъ новой стремительной контръ-атакой одного изъ нашихъ старыхъ славныхъ полковъ непріятель былъ вторично сброшенъ съ высоты. Взятые на этой высотѣ плѣнные показали что наша артиллерія причинила противнику громадныя потери.

Вечеромъ 29-го и въ ночь на 30-е января противникъ съ цѣлью вновь овладѣть высотой, въ районѣ Цеброва, произвелъ три отчаянныя контръ-атаки, но всѣ атаки были отбиты съ громадными для врага потерями.

ПЕТРОГРАДЪ, 31-го января. Офиціально. Отъ штаба Верховнаго Главнокомандующаго. Западный фронтъ. Въ рижскомъ участкѣ оживленная артиллерійская перестрѣлка—на олайскомъ участкѣ и въ районѣ Берземонде.

Наша артиллерія произвела взрывъ у противника въ районѣ Вевера, къ югу отъ Икскюля.

Въ якобштадтскомъ участкѣ партія германцевъ пыталась приблизиться къ нашимъ окопамъ западнѣе Ливенгофа; высланными нашими частями нѣмцы были опрокинуты.

На двинскомъ участкѣ наиболѣе оживленная перестрѣлка у Иллукста, гдѣ нѣмцы бросали ручныя бомбы съ удушливыми газами.

Попытка нѣмцевъ окружить д. Горбуновку, только что занятую нами, отбита перекрестнымъ огнемъ.

Военные обзоры.

ПЕТРОГРАДЪ. Военный обозрѣватель «Рѣчи» пишетъ: Войска Пфланцера и Ботмера оказались потѣсненными въ районѣ Чемерина, Цеброва и Усьчко. На линіи этихъ пунктовъ, видимо, развивается крупная операція. Противнику приходится напрягать колоссальныя усилія, чтобы сдержать натискъ, однако одного сопротивленія здѣсь недостаточно, поэтому Маккензеномъ организовано двойное активное сопротивленіе: одно, въ видѣ обороны, на галиційскомъ фронтѣ, другое—симуляція наступленія на двинскомъ. Демонстрація Гинденбурга предпринята исключительно съ цѣлью отвлечь наше вниманіе отъ галиційскаго фронта. Галиційско-буковинскій фронтъ остается наиболѣе важнымъ и рѣшающимъ не только проблемы стратегическія, но и политическія (Спец. корр.).

ЛОНДОНЪ, 29-го января. «Пель-Мель-Газеттъ» въ самыхъ теплыхъ выраженіяхъ подчеркиваетъ блестящіе результаты дѣйствій русскихъ войскъ въ Галиціи. «Непріятельскія оборонительныя сооруженія въ этомъ секторѣ,—говоритъ газета,—дѣлали его почти неприступнымъ, однако, несмотря на все это, русскіе непрерывно продвигались впередъ, и нынѣ положеніе непріятеля въ окрестностяхъ Черновицъ становится все болѣе и болѣе критическимъ». Занятіе Усьчко, по мнѣнію газеты,—событіе большой военной и политической важности и является показателемъ огромной силы русскаго оружія и въ то же время важнымъ факторомъ рѣшенія румынской проблемы.

Французскій фронтъ.

ПАРИЖЪ, 29-го января. Вечернее сообщеніе. Въ Бельгіи огнемъ нашей полевой артиллеріи былъ сильно поврежденъ небольшой непріятельскій редутъ близъ канала Пашенделе и вызванъ взрывъ въ складахъ боевыхъ припасовъ. Въ Артуа продолжалась съ перерывами артиллерійская перестрѣлка въ районѣ дороги въ Лилль. Къ югу отъ рѣки Соммы во время мелкихъ боевъ, происходившихъ 26-го и 27-го января, мы отняли у германцевъ значительную часть траншей, оставшихся въ ихъ рукахъ въ районѣ къ югу отъ Фриз. Вчера къ вечеру непріятель ожесточенной контръ-атакой пытался выбить насъ изъ вновь занятыхъ нами участковъ траншей, но нашъ артиллерійскій и пѣхотный огонь быстро остановилъ наступленіе германцевъ, понесшихъ при этомъ большія потери. Въ этомъ секторѣ артиллерія поддерживала сегодня лишь умѣренный огонь. Къ сѣверу отъ рѣки Энъ наши батареи успѣшно обстрѣляли германскія боевыя укрѣпленія къ сѣверу отъ Супира, также провіантный обозъ къ сѣверо-востоку отъ Берри-о-Бака. Въ Шампани въ результатѣ произведенной нами атаки ручными гранатами въ районѣ къ сѣверо-востоку отъ Мениньскаго холма мы взяли 40 плѣнныхъ. На правомъ берегу Масса наша артиллерія разрушила непріятельскій блокгаузъ и наблюдательные пункты въ секторѣ лѣса Буше. Сегодня германцы выпустили вновь 10 снарядовъ изъ дальнобойнаго орудія въ направленіи Бельфора.

ЛОНДОНЪ, 29-го января. Офиціальное сообщеніе британской главной квартиры во Франціи. Въ разныхъ мѣстахъ взорваны мины. У Лооса и Ипра артиллерійская перестрѣлка.

ПАРИЖЪ, 30-го января. Дневное сообщеніе. По дополнительнымъ свѣдѣніямъ, въ результатѣ произведенной нами вчера днемъ въ Шампани, въ районѣ къ сѣверо-востоку отъ Мениньскаго холма, атаки ручными гранатами и послѣдующаго обстрѣла нашей артиллеріей непріятельскихъ линій мы овладѣли участкомъ непріятельскихъ траншей протяженіемъ приблизительно въ 300 метровъ. Въ теченіе ночи непріятель предпринялъ контръ-атаку, которая, однако, была рѣшительно отбита, при чемъ мы захватили въ плѣнъ 65 человѣкъ, въ томъ числѣ одного офицера. На остальномъ фронтѣ ночь прошла спокойно.

ГАВРЪ, 30-го января. Бельгійское сообщеніе: Артиллерія проявила сегодня большую дѣятельность главнымъ образомъ въ районѣ Стеенстрете, гдѣ произошелъ сильный бой при помощи бомбъ.

ПАРИЖЪ, 31-го января. Вечернее сообщеніе. На бельгійскомъ фронтѣ германцы, послѣ довольно сильной артиллерійской подготовки, нѣсколько разъ пытались переправиться черезъ каналъ Изеръ на высотѣ Стеенстрете и Гетзаса; подъ нашимъ согласованнымъ артиллерійскимъ и пулеметнымъ огнемъ попытки ихъ потерпѣли неудачу. Въ Шампани дѣятельность артиллеріи была весьма оживленная въ районѣ Мениньскаго холма и Наварена. Послѣ продолжавшейся нѣсколько часовъ бомбардировки непріятелю удалось проникнуть въ небольшой выступающій впередъ укрѣпленный пунктъ нашей линіи между дорогами на Наваренъ и Сенъ-Суплие. Къ сѣверо-востоку отъ Мениньскаго холма германцы пытались новой контръ-атакой выбить насъ изъ части нашихъ траншей, мы же продолжали продвигаться къ востоку отъ этихъ траншей и занятыхъ нами вчера. Непріятель отброшенъ, при чемъ мы захватили нѣсколько плѣнныхъ. Въ Аргонахъ, близъ Фуръ-де-Пари, мы взорвали камуфлетъ, уничтожившій непріятельскія минныя работы. Въ Вогезахъ къ сѣверу отъ Висенбаха и къ востоку отъ Сенъ-Діе непріятельская пѣхота, встрѣченная нашимъ огнемъ, не могла достигнуть нашей первой линіи.

Война съ Турціей.

ПЕТРОГРАДЪ, 30-го января. Офиціально. Отъ штаба Верховнаго Главнокомандующаго. Кавказскій фронтъ. Наше успѣшное наступленіе продолжается.

ПЕТРОГРАДЪ, 31-го января. Офиціально. Отъ штаба Верховнаго Главнокомандующаго. Кавказскій фронтъ. Въ происходящихъ бояхъ въ районѣ Эрзерума наши части, преодолѣвая при морозѣ до 25 градусовъ и глубокомъ снѣгѣ трудно доступныя ущелья, продолжаютъ продвигаться впередъ. Въ плѣнъ взято нѣсколько десятковъ офицеровъ и болѣе 600 аскеровъ, а также захвачено 7 орудій, пулеметы, зарядные ящики и складъ снарядовъ. Кромѣ того, у противника отбито болѣе 1,000 головъ скота.

Въ одномъ изъ фортовъ эрзерумской крѣпости послѣ нашего обстрѣла послѣдовалъ взрывъ большой силы.

Наши войска выбили турокъ изъ позицій въ хнысскомъ районѣ и заняли съ боя городъ Копъ.

ПЕТРОГРАДЪ, 31-го января. Офиціально. Отъ штаба Верховнаго Главнокомандующаго. Черное море. 29-го января наши миноносцы артиллерійскимъ огнемъ разрушили постоянные мосты въ приморскомъ районѣ. Уничтожено 8 парусныхъ судовъ.

ПЕТРОГРАДЪ, 31-го января. Офиціально. Отъ штаба Верховнаго Главнокомандующаго. Въ Персіи, въ хамаданскомъ районѣ, мы заняли городъ Довлетъ-Абадъ.

Въ Мессопотаміи.

ЛОНДОНЪ, 30-го января. Военное министерство опубликовало поправку ко вчерашней телеграммѣ о военныхъ дѣйствіяхъ въ Мессопотаміи, согласно которой вмѣсто 25-го и 27-го декабря слѣдуетъ читать 27-го и 25-го января.

ЛОНДОНЪ, 29-го января. Офиціально сообщается изъ Мессопотаміи: Развѣдочный отрядъ 25-го декабря, возвращаясь изъ Насріи, былъ атакованъ арабами. Общее число нашихъ потерь 373 человѣка, непріятель потерялъ свыше 300 человѣкъ убитыми. Посланная нами 27-го декабря карательная экспедиція настигла арабовъ врасплохъ и разрушила 4 деревни. Наши потери 6 человѣкъ.

На Балканахъ.

У Монастыря.

ПЕТРОГРАДЪ. Корреспондентъ «Times'а» на салоникскомъ театрѣ телеграфируетъ въ Лондонъ, что болгары и германцы спѣшно укрѣпляются южнѣе Монастыря. За послѣднее время австро-венгерцы и германцы получаютъ съ сѣвера значительныя подкрѣпленія. Болгары приступаютъ къ переброскѣ части войскъ съ греческой границы на румынскую (Спец. корр.).

БУХАРЕСТЪ, 27-го января. (Замедлена въ пути). Болгарское агентство сообщило, что, вслѣдствіе положенія на войнѣ, созданнаго послѣдними событіями, греческое и румынское правительства въ согласіи съ болгарскими военными властями сочли своевременнымъ отозвать своихъ консуловъ изъ Монастыря. Съ другой стороны полученныя частныя извѣстія извѣщаютъ, что, въ виду превращенія Монастыря въ германо-болгарскую военную базу, пребываніе великихъ гражданскихъ лицъ въ военной зонѣ стало затруднительнымъ.

АѲИНЫ, 28-го января. Скулудисъ въ палатѣ депутатовъ заявилъ, что правительство будетъ продолжать политику, ради которой сформировалось и которая заключается въ томъ, чтобы охранить въ неприкосновенности національныя силы, а потомъ использовать ихъ для осуществленія національныхъ интересовъ. Эта политика одобрена огромнымъ большинствомъ націи, къ которой обратился король, когда распустилъ палату. Правительство сознаетъ, что опасности велики, онѣ усиливаются внѣшнимъ давленіемъ, заставляющимъ Грецію итти по пути, противному направленію ея политики. Внѣшнее давленіе вслѣдствіе непризнанія нашихъ искреннихъ намѣреній и нашего неоспоримаго права не участвовать въ борьбѣ, чуждой нашимъ національнымъ интересамъ и нашимъ обязательствамъ, стало съ недавняго времени особенно замѣтнымъ и проявилось въ рядѣ дѣйствій. Возможно, что оно продолжится, но не сможетъ заставить страну отойти съ линіи политики, диктуемой ея національными интересами. Страна не можетъ не сознавать, что потери, которыя мы несемъ при нынѣшнемъ образѣ дѣйствій, безконечно меньше тѣхъ, которыя мы понесли бы, если бы дали нашей политикѣ другое направленіе.

Цѣль поѣздки Фердинанда.

ПЕТРОГРАДЪ. «Биржевыя Вѣдомости» сообщаютъ: Въ связи съ поѣздкой Фердинанда Кобургскаго съ главную квартиру императора Вильгельма, въ болгарскомъ правительственномъ органѣ появилась статья, которая гласитъ, что болгарамъ какъ и австро-германцамъ необходимо вытѣснить союзный корпусъ изъ Салоникъ. Греціи остается или примкнуть къ центральнымъ имперіямъ, или-же присоединиться къ англо-французамъ. Болгарія требуетъ права искать непріятеля вмѣстѣ со своими союзниками, также, и на греческой территоріи (Спец. корр.).

Итальянскій фронтъ

РИМЪ, 28-го января. Сообщеніе итальянской главной квартиры. На верхнемъ теченіи Кіарцо и въ секторѣ Санъ-Марія произошли небольшія благопріятныя для насъ столкновенія съ непріятелемъ. Въ 30 верстахъ отъ Горицы наша артиллерія открыла успѣшный огонь по непріятельскимъ лагернымъ расположеніямъ и по поѣздамъ, находившимся въ движеніи близъ станціи Санъ-Пієтро; поѣзда эти были принуждены вернуться обратно. Въ гористой части театра военныхъ дѣйствій выпалъ обильный снѣгъ.

РИМЪ, 30-го января. Сообщеніе главной квартиры. Нѣсколько большихъ столкновеній нашей пѣхоты окончились успѣшно для насъ близъ Мадонна-ди-Монте-Альбано, къ сѣверу отъ моря, и у Портичи. Въ долинѣ Терраньоло мы захватили нѣсколько плѣнныхъ. Наша артиллерія разсѣяла непріятельскихъ рабочихъ въ окрестностяхъ Роверетто и въ зонѣ Самосальто, къ юго-востоку отъ Фольтаріи. Она также открыла огонь по колоннамъ войскъ и обозамъ, двигавшимся по торнымъ тропамъ вдоль Ріаголла и по потока Кронгофъ. На фронтѣ ф. Изонцо ничего выдающагося не произошло.

У враговъ.

У нѣмцевъ.

КОПЕНГАГЕНЪ, 30-го января. Бюджетная комиссія прусской палаты депутатовъ подвергла всестороннему обсужденію рядъ сопряженныхъ съ войной общеполитическихъ вопросовъ. Докладчикомъ по окончаніи преній поставлено на обсужденіе предложеніе о томъ, чтобы отнынѣ военныя власти ограничивали свободу печати, союзовъ и собраній лишь постольку, поскольку этого безусловно требуетъ обезпеченіе успѣшнаго проведенія военныхъ операцій, но была предоставлена широкая возможность обсужденія главнѣйшихъ основаній мирныхъ цѣлей Германіи.

КОПЕНГАГЕНЪ, 30-го января. По свѣдѣніямъ «Фоссише-Цейтунгъ», консорціумомъ германскихъ банковъ, въ который входятъ Дейтше-банкъ, Дисконтгезелльшафтъ и фирма Блохрейдеръ, предоставляется австро-венгерскому правительству заемъ, первый платежъ по которому въ 200 милліоновъ марокъ назначенъ въ январѣ и февралѣ.

У австрійцевъ.

ПЕТРОГРАДЪ. По свѣдѣніямъ «Новаго Времени», выяснилось, что взрывъ австрійской орудійной фабрики Шкода былъ организованъ чешскими революціонерами (Спец. корр.).

КОПЕНГАГЕНЪ, 30-го января. Согласно сообщенію бюро печати при австрійской главной квартирѣ, Фердинандъ Кобургскій въ сопровожденіи Радославова и Жекова прибылъ вчера въ австрійскую главную квартиру.

КОПЕНГАГЕНЪ, 30-го января. Въ будапештскомъ официальномъ органѣ опубликовано правительственное распоряженіе объ обязательномъ заявленіи правительству объ имѣющихся запасахъ сахара, запрещеніи вывоза этихъ запасовъ изъ одного района въ другой и учрежденіи центральнаго бюро для обезпеченія общественнаго потребленія. Другое правительственное распоряженіе регулируетъ вопросъ о распредѣленіи привозныхъ сельскохозяйственныхъ продуктовъ.

У турокъ.

БУХАРЕСТЪ, 29-го января. Точныя данныя, доставленныя изъ Константинополя, подтверждаютъ, что смерть принца Юсуфа-Изеддина является дѣломъ младотурецкаго комитета. Протоколъ вскрытія, удостовѣряющій, якобы, самоубійство, подписанъ исключительно врачами, ставленниками комитета. Турецкое общественное мнѣніе убѣждено, что наслѣдникъ престола убитъ агентами комитета.

ПЕТРОГРАДЪ. Изъ Лондона сообщаютъ, что по свѣдѣніямъ «Times'а» въ Турціи призываются въ войска всѣ мужчины, достигшіе 52-хъ лѣтъ (Спец. корр.).

На моряхъ.

ЛОНДОНЪ, 30-го января. Адмиралтейство объявляетъ по поводу опубликованнаго германскимъ морскимъ министерствомъ сообщенія о столкновеніи у Доггербанка: Крейсеры, упоминаемые въ берлинской телеграммѣ, на самомъ дѣлѣ были тралерами, изъ которыхъ 3 вернулись невредимыми.

МАЛЬМЕ, 29-го января. Германскій пароходъ «Туринъ», шедшій изъ Норденгама въ Христіанію съ грузомъ въ 3,000 тоннъ кокса, попалъ на мель у Валгрунда, близъ Ландскроны. Три германскихъ миноносца старались освободить судно. Пароходъ считается погибшимъ.

КОПЕНГАГЕНЪ, 29-го января. Агентство Вольфа сообщаетъ: Германское правительство извѣстило голландское, что, по разсмотрѣніи дѣла о судѣ «Артемиза», оно готово представить удовлетвореніе и возмѣстить убытки.

КОПЕНГАГЕНЪ, 29-го января. Изъ Берлина телеграфируютъ, что германскими руководящими кругами еще не получено подтвержденій сообщенія о соглашеніи, достигнутомъ якобы между Соединенными Штатами и Германіей по дѣлу о «Лузитаніи».

Въ воздухѣ.

КОПЕНГАГЕНЪ, 30-го января. Сегодня надъ городомъ на высотѣ 1000 метровъ пролетѣлъ германскій гидроаэропланъ. «Берл. Тидеде» поэтому поводу пишетъ: «Обратившись къ военнымъ властямъ, мы узнали, что констатирована германская національность гидроаэроплана. Невидимому, аппаратъ сдѣлалъ два круга надъ городомъ и удалился, пролетѣвъ надъ военною гаванью». Газета указываетъ на то, что если удастся доказать, что полетъ надъ Копенгагеномъ совершенъ германскимъ летчикомъ, то датское правительство не преминетъ сдѣлать представленіе германскому».

Отголоски войны.

Поѣзда Бріана.

РИМЪ, 28-го января. Газеты посвящаютъ пространныя статьи посѣщенію Бріаномъ Рима, указывая на возможность посѣщенія, официально подтверждающаго тѣсное единеніе между Франціей и Италіей, являющейся основой единства дѣйствій и силы въ дальнѣйшемъ развитіи военныхъ событій. Газеты убѣждены, что послѣ нынѣшняго посѣщенія итальянскому общественному мнѣнію станутъ вполнѣ ясными политическія послѣдствія соглашеній, подтвержденныхъ дипломатическимъ обмѣномъ мнѣнія между Бріаномъ и итальянскими министрами.

РИМЪ, 29-го января. Въ компетентныхъ политическихъ кругахъ выражают

Генералъ Фалькенгеймъ чрезвычайно ревниво относится къ своей власти и не допускаетъ въ главную квартиру никого, кто, по его мнѣнію, можетъ украсться въ довѣріе къ императору. Эта изоляція монарха имѣетъ важныя послѣдствія, ибо онъ узнаетъ только то, что проходитъ къ нему сквозь фильтръ генерала Фалькенгейма. Вильгельмъ въ настоящее время—плѣнникъ военной камарильи.

Лица самыхъ разнообразныхъ круговъ говорили мнѣ, что послѣдніе мѣсяцы кайзеръ живетъ въ состояніи сильнѣйшаго нервнаго возбужденія. Офицеръ, близко видѣвшій его на послѣднемъ смотру западнаго фронта, передаетъ, что кайзеръ страшно блѣденъ.

— Его узнать трудно. Волосы совершенно побѣлѣли, кожа землисто-зеленая, и это всѣмъ бросается въ глаза.

Не знаю, насколько вѣрны анекдоты, будто кайзеръ заливается слезами при видѣ всякой могилы на фронтѣ, но я могу назвать лицъ, которыя отказывались высказать свои военныя опасенія кайзеру изъ страха, что онъ разрыдается.

Въ послѣднее время къ императору очень трудно добраться по милости Фалькенгейма, совершенно изолировавшаго кайзера отъ внѣшняго міра.

Кронпринцъ, какъ извѣстно, утратилъ всю популярность, какою пользовался до войны, и также сильно утомленъ войной. По его мнѣнію, лучше всего было бы какъ можно скорѣе прекратить войну, безъ выгодъ для какой бы то ни было стороны.

Въ разговорахъ онъ очень сурово отзывается о германской дипломатіи и открыто заявляетъ, что германская имперія при всей своей силѣ не можетъ бороться съ цѣлымъ міромъ.

Соединеніе нашей и англійской армій.

Газета «Daily Chronicle», отъ 25-го января, отмѣчая близость ликвидаціи между русскими войсками, оперирующими къ западу отъ Хамадана, и сражающейся въ Месопотаміи британской арміей, пишетъ, что можно надѣяться на соединеніе русскихъ и британскихъ войскъ еще до начала весны и что этимъ будетъ преграждена германо-турецкой арміи дорога въ Южную Персію, Афганистанъ и Белуджистанъ.

Египетъ или Мессопотамія?

Газета «Daily Telegraph», отъ 24-го января, сообщаетъ, что турки не хотятъ и слышать объ отсрочкѣ похода на Египетъ, такъ какъ считаютъ, что только овладѣніе имъ можетъ вознаградить Турцію за всѣ тяготы, понесенныя ею во время войны. Однако, нѣмцы высказывающіе противъ похода на Египетъ, находя это предпріятіе крайне рискованнымъ и опасаясь, въ случаѣ неудачи, потерять свой престижъ въ Турціи. Кромѣ того, они боятся, что неудача египетской экспедиціи вызоветъ сильный упадокъ духа въ Германіи. Въ силу этихъ соображеній нѣмцы совѣтуютъ туркамъ обратить все свое вниманіе на Мессопотамію.

Неистощимая Россія.

«Journal des Balkans», въ статьѣ «Неистощимая Россія», говоритъ: «Побѣда будетъ на сторонѣ того, кто сумѣетъ собрать наибольшее количество элементовъ, необходимыхъ для одержанія ея. Главное—люди и военные матеріалы. Въ Россіи живая сила еще далеко не исчерпана; силы же австро-германцевъ уже увеличиваться не могутъ. Вторымъ условіемъ побѣды слѣдуетъ считать благопріятныя экономическія условія, и въ этомъ отношеніи Россія находится въ лучшихъ условіяхъ.

Въ то время, какъ Германія истощаетъ свои запасы людей и матеріаловъ, Россія энергично организуется, мобилизуетъ свою промышленность, строитъ заводы, приспособляетъ существующіе, и скоро прекратитъ всѣ свои естественныя богатства въ орудіе борьбы. Третьимъ элементомъ въ пользу побѣды является безпредѣльное пространство Россійской Имперіи. Ущербъ, нанесенный ей нѣмцами, былъ бы смертельнымъ для другой страны.

Нашествіе нѣмцевъ внушило русскому народу ненависть—чувство, можетъ быть, болѣе хорошее, но превращающееся въ мощное средство борьбы вслѣдствіе ужасовъ, совершенныхъ непріятелемъ въ предѣлахъ Россіи».

О бояхъ подъ Эрзерумомъ.

«Gaulois» говоритъ, что «русская кавказская армія находится у Эрзерума, взятіе котораго открываетъ дорогу въ Анатолію и Багдадъ. Русскія и англійскія войска (въ Мессопотаміи), соединившись, будутъ двигаться къ Босфору».

Голландская газета «Tijd» пишетъ, что наступленіе русскихъ у Эрзерума можетъ имѣть роковыя для турокъ послѣдствія. «Мы пользуемся случаемъ,—говоритъ газета,—чтобы указать на готовность Россіи дѣйствовать въ интересахъ согласія. Россію слѣдуетъ поставить въ примѣръ. Если русскимъ удастся взять Эрзерумъ, то это явится серьезной угрозой для турецкихъ путей сообщенія и можетъ привести къ прекращенію военныхъ дѣйствій на Тигрѣ, то есть къ отказу отъ Мессопотаміи, что означало бы крупное пораженіе Турціи, особенно съ точки зрѣнія арабскихъ племенъ».

Угроза Румыніи.

«Dreptatea» сообщаетъ, что ежедневно прибываетъ большое количество болгарскихъ войскъ въ румынской границѣ у Добруджи. Командуютъ болгарами нѣмцы. «Мирное населеніе гнѣвно обезпокоено болгарскими приготовленіями и видитъ въ нихъ угрозу Румыніи».

Нѣмецкіе шпіоны въ Греціи.

«Daily Chronicle» и «Matin» сообщаютъ, что раскрыта грандіозная шпіонская организація австро-германцевъ на всемъ пространствѣ греческаго королевства и особенно въ районѣ Салоникъ, на Іоническихъ островахъ и на Критѣ.

Имѣются точныя данныя о томъ, что нѣмцы израсходовали огромныя суммы денегъ за подкупъ туземныхъ властей, органовъ печати и т. д.».

О нашихъ успѣхахъ въ Буковинѣ.

«Temps» пишетъ, что «русскіе мало-помалу развиваютъ свой успѣхъ на границахъ Буковины. Австро-германцы скрываютъ отъ населенія громадныя потери, понесенныя ими въ Галиціи и Буковинѣ. Однако, черезъ раненыхъ солдатъ всѣ узнали истину, и въ Вѣнѣ недавно устроилъ грандіозную манифестацію съ требованіемъ заключенія мира. Такая же манифестація имѣла мѣсто и въ Инсбрукѣ».

Обзоръ войны.

На боевыхъ линіяхъ рижскаго района наступившее оживленіе не прекращается, затихая лишь временно на одномъ изъ участковъ и вспыхивая на другомъ. Артиллерійскій огонь, доходившій въ послѣдніе дни до степени ураганнаго, нѣсколько какъ бы ослабился. Наблюдавшаяся въ послѣднее время почти на всемъ протяженіи Западной Двины и, въ особенности, на рижскомъ фронтѣ усиленная воздушная развѣдка противника замѣтно сократилась. По поводу усиленія противникомъ развѣдывательной воздушной дѣятельности не безынтересно отмѣтить, что, по свѣдѣніямъ, появившимся въ печати, германцы въ лицѣ генерала Фалькенгейма (начальника германскаго штаба) обратили на этотъ вопросъ большое вниманіе. Изъ этого же сообщенія видно, что генералъ Фалькенгеймъ настоялъ на передачѣ ему 15 милліоновъ марокъ изъ суммъ, предназначенныхъ по бюджету морского министра для постройки новыхъ подводныхъ лодокъ, въ которыхъ за послѣднее время германцы разочаровались, и въ настоящее время германскій штабъ занятъ идеей созданія сильныхъ воздушныхъ эскадръ. Предположено деньги эти примѣнить на изготовленіе шести цеппелиновъ, 11 гидроплановъ и 14 аэроплановъ типа „Таубе", при чемъ по заявленію шведскихъ газетъ къ январю мѣсяцу половина этой воздушной программы уже была выполнена и германцами было отправлено по два цеппелина на рижскій фронтъ, въ Митаву, и на западный фронтъ, въ Бельгію. Такимъ образомъ, исходя изъ этого сообщенія, можно притти къ заключенію, что замѣченная послѣдняя воздушная дѣятельность на берегахъ Двины имѣетъ непосредственную и логическую связь съ только что отмѣченнымъ фактомъ усиленія матеріальной части германскаго воздушнаго флота на нашемъ сѣверномъ фронтѣ.

На фронтѣ рижскаго района послѣдними двумя сообщеніями вновь отмѣчена оживленная артиллерійская перестрѣлка на ойлянскомъ участкѣ и въ районѣ Берземюнде. Можно отмѣтить удачныя дѣйствія нашей артиллеріи и къ югу отъ Икскюля, гдѣ въ районѣ Вевера она произвела у противника взрывъ. Въ районѣ къ западу отъ Ливенгофа партія нѣмцевъ пытается приблизиться къ нашимъ окопамъ, но высланными нашими частями нѣмцы были опрокинуты.

Наиболѣе оживленный характеръ перестрѣлка носила въ районѣ двинской укрѣпленной позиціи и, главнымъ образомъ, на старомъ излюбленномъ направленіи въ районѣ Иллукста, гдѣ 29-го января, послѣ оживленной перестрѣлки, нами занята деревня Горбуновка, находящаяся въ 5—7 верстахъ къ юго-западу отъ Иллукста. 30-го января нѣмцы съ цѣлью выбить насъ пытались окружить Горбуновку, но попытка противника успѣха не имѣла; нѣмцы были отбиты нашимъ перекрестнымъ огнемъ. У Иллукста нѣмцы бросали бомбы съ удушливыми газами. Такимъ образомъ, съ недавняго времени противникъ вновь начинаетъ удѣлять нѣкоторое вниманіе сѣверному участку двинской укрѣпленной позиціи и, особенно, району мѣстечка Иллукста и къ юго-западу отъ него. Однако всѣ попытки не удаются противнику, такъ какъ наши части легко отбиваютъ ихъ огнемъ.

На остальныхъ участкахъ рижскаго, фридрихштадтскаго, якобштадтскаго, а также и двинскаго укрѣпленнаго районовъ существенныхъ перемѣнъ въ боевой обстановкѣ не наблюдалось.

Равнымъ образомъ нечего отмѣтить и на остальномъ фронтѣ до района Тарнополя. Въ Галиціи, у Цеброва, противникъ настойчиво стремился выбить насъ съ занятой нами высоты, что ему въ началѣ и удалось,—но затѣмъ лихой атакой одного изъ нашихъ доблестныхъ полковъ противникъ былъ отброшенъ съ высоты Гри, слѣдовавшія одна за другой, настойчивыя атаки противника всѣ были нами отбиты съ громадными для врага потерями.

К.

По пути побѣдъ.

(Наброски).

II.

Въ Азапъ-кеѣ пришлось задержаться больше, чѣмъ предполагали, такъ какъ автомобиль нашъ встрѣтилъ здѣсь тѣ самые грузовики своей роты, для которыхъ везъ изъ Сарыкамыша бензинъ. Пока автомобили брали бензинъ, мы спустились въ селеніе, осмотрѣли его и даже успѣли выпить по кружкѣ чая въ только что открытой тамъ чайной союза городовъ.

Селеніе Азапъ-кей расположено ниже бывшихъ турецкихъ позицій, но тоже на возвышенности, по двумъ отрокамъ которой протекаютъ небольшія рѣчки, пересѣкающія дорогу на Кепри-кей. И хотя Азапъ-кей находился у передовыхъ линій турецкаго расположенія, турки не позаботились даже о томъ, чтобы проложить мосты черезъ рѣки и исправить дорогу на спускахъ. Теперь наши инженерныя роты все привели здѣсь въ порядокъ, въ первые же дни было затруднено всякое передвиженіе.

Азапъ-кей разрушенъ больше чѣмъ наполовину, но не теперь, а еще во время первыхъ здѣсь боевъ, въ ноябрѣ 1914 года. Уцѣлѣвшія зданія уже использованы для военныхъ надобностей, на нихъ развѣваются наши флаги: этапный, телеграфный, Краснаго Креста и прот.

Ниже селенія, въ сторону Хасанъ-калы, на ровной площадкѣ разбиты палатки временнаго питательно-перевязочнаго пункта, гдѣ сотни лицъ ежедневно находятъ временный пріютъ и пищу.

Въ чайной союза городовъ, куда мы зашли попрѣться, кипѣла работа по оборудованію ея, устанавливались столы, скамейки и проч. Пока же, въ полуразрушенномъ еще каменномъ помѣщеніи, служившемъ, кажется, какому-то турку конюшней, былъ наскоро сколоченъ столъ, въ углу поставленъ кипятильникъ, и чайная, работая круглыя сутки, ежедневно согрѣвала сотни проходившихъ въ оба конца солдатъ.

— Пожалуйте сюда, прошу ко мнѣ въ комнату,—привѣтливо встрѣтилъ насъ завѣдующій чайной, прервавъ работу у стола.

Пройдя рядъ узкихъ, темныхъ закоулковъ, которыми такъ обильны всѣ турецкія и курдскія постройки, мы очутились въ полутемномъ подвалѣ, по обстановкѣ котораго—столикъ и двѣ походныя кровати—поняли, что это и есть «комната» нашего любезнаго хозяина.

— Не хотите ли закусить?

Проголодавшись въ пути, мы воспользовались этой любезностью.

Закусивъ хлѣбомъ съ саломъ и выпивъ по чашкѣ чаю, тронулись дальше. По дорогѣ отъ своихъ спутниковъ-офицеровъ я услышалъ восторженный отзывъ о работѣ общественныхъ организацій помощи воинамъ.

— Всѣ мы,—и здоровые и больные, офицеры и нижніе чины,—говорилъ одинъ изъ офицеровъ,—на каждомъ шагу пользуемся тѣми или иными услугами земскаго союза, союза городовъ и союза техниковъ. Нашей арміи приходится вести борьбу не столько съ врагомъ, сколько съ тяжелыми природными условіями. И если до сего времени армія здорова и бодра, то этому способствовали и названныя общественныя организаціи, которыя, слѣдуя всюду за частями войскъ, всѣми способами облегчаютъ ихъ тяжелый подвигъ. Вотъ, хотя бы взять путь, по которому мы ѣдемъ. Только что прошли по немъ наши полки, а сейчасъ налажены уже питательные пункты и чайныя союза техниковъ и союза городовъ; въ другихъ мѣстахъ съ исключительнымъ успѣхомъ и изумительной энергіей работаетъ земскій союзъ. И такъ по всему фронту...

Слова моего спутника лишній разъ подтвердили то, что за мѣсяцъ моего пребыванія на фронтѣ приходилось слышать отъ всѣхъ, начиная съ генерала и кончая послѣднимъ рядовымъ въ обозѣ...

Взявъ небольшой подъемъ, автомобиль вышелъ на ровную дорогу. Бесѣда вернулась къ старой темѣ: о сраженіи съ турками у Азапъ-кея и въ другихъ мѣстахъ.

— Теперь,—говорилъ поручикъ Н.,—я составилъ представленіе о началѣ и ходѣ всей операціи, но когда дрался, я, какъ и другіе младшіе офицеры, зналъ только свой участокъ...

«Два дня мы дрались у Азапъ-кея, бой началъ очевидно клониться въ нашу пользу, но мы, все-таки, были нѣсколько удивлены, когда турки стали уступать намъ позицію за позиціей въ тѣхъ, именно, районахъ, гдѣ возможно было удержаться значительно дольше и сдать ихъ возможно дороже. Какъ я теперь понимаю, турки, уходя такимъ образомъ, спасали часть своей арміи отъ окруженія. Задержись они еще на нѣкоторое время на Джиллиг-гелѣ и у Азапъ-кея, одиннадцатому ихъ корпусу Абдулла-Керимъ-паши, возможно, былъ бы отрѣзанъ путь отступленія. Впрочемъ, если турки отступили, угадавъ опасность, какой они подвергались, то, надобно сказать, что угадали эту опасность они—съ большимъ опозданіемъ. Видно это по тому послѣднему бѣгству, съ какимъ турки стали уходить послѣ перваго пораженія.

«Оставляя въ ночь на 2-е января свои прекрасныя позиціи, гдѣ они имѣли еще большіе боевые запасы, турки не попытались ихъ спасти и даже не позаботились ихъ уничтожить».

Въ дальнѣйшемъ выяснились слѣдующія подробности азапъ-кейскаго дѣла:

Какъ только было обнаружено, что турки отступаютъ, наши отряды, несмотря на утомленіе, бросились вслѣдъ уходившему противнику, и преслѣдованіе это было столь стремительно, что турки, мѣстами, почти не сопротивляясь, сдавались въ плѣнъ цѣлыми частями. Въ одномъ пунктѣ нами при преслѣдованіи была взята телефонная станція, и нами досталась гумка съ очень важными непріятельскими приказами и документами.

Затѣмъ по пути отступавшія турецкія части были приведены въ нѣкоторый порядокъ; меньшая часть силъ, изъ общаго ихъ количества въ 21 полкъ, была направлена по главной дорогѣ на Хасанъ-калу, а другія части остались на флангахъ, стараясь задерживать наше движеніе, направленное въ обходъ имъ.

Подъ Кепри-кеемъ турки, оставивъ заслонъ, попытались арьергарднымъ боемъ задержать наши части. Но наши баталіоны смяли этотъ заслонъ, почти цѣликомъ захвативъ его въ плѣнъ. Основная же группа арміи турецкой продолжала, все-таки, уходить.

— Вотъ и знаменитый керпи-кейскій мостъ,—заявилъ поручикъ Н.,—посмотрите, какая красота, какая работа. Я уже третій разъ любуюсь имъ. Можно было опасаться, что онъ будетъ взорванъ или пострадаетъ отъ бомбардировки, но все обошлось, къ счастью, благополучно: взрывать туркамъ не было времени, а стрѣлять по мосту на этотъ разъ не пришлось.

Ѣхали мы по очень широкой, хорошо укатанной дорогѣ. Слѣва отъ насъ—широкая долина Аракса, по которой, извиваясь и разливаясь на рукава, течетъ Араксъ, а справа горы, сверху до низу усыпанныя мелкимъ камнемъ, который цвѣтомъ своимъ напоминаетъ шелуху гречихи въ увеличенномъ видѣ. Кругомъ лежитъ снѣгъ и, мѣстами, довольно глубокій, но склоны высотъ со стороны Аракса свободны отъ него: мелкій камень, непрерывно осыпаясь, увлекаетъ и снѣгъ за собой.

Автомобиль обогнулъ гору, сдѣлалъ поворотъ вправо, и передъ нами точно изъ-подъ земли выросъ Кепри-кей.

И въ Кепри-кеѣ, попадаются разрушенныя зданія, но очень рѣдко. Здѣсь впервые, за все время пути, встрѣчаю довольно большіе каменные дома, съ оригинальными четырехугольными башнями вмѣсто крышъ. Село довольно большое и, судя по постройкамъ, богатое. Жителей, какъ и въ предыдущихъ селахъ,—никого. Только отсталыя собаки бродятъ по кривымъ и узкимъ улицамъ, ласкаясь къ солдатамъ, которые успѣли уже приручить ихъ и дать новыя клички...

Кепри-кей, когда мы проходили черезъ него, былъ похожъ на большой военный лагерь: сотни подводъ, части войскъ, всюду шумъ, оживленіе. На большой площади, почти на краю села, построилась одна изъ участвовавшихъ въ дѣлѣ дружинъ, получившая, кажется, у Азапъ-кея свое боевое крещеніе; наиболѣе отличившимся выдаютъ кресты и медали. Старикъ-генералъ, ставъ передъ фронтомъ, сказалъ краткую рѣчь о дѣлѣ дружины и началъ вызывать по списку новыхъ Георгіевскихъ кавалеровъ. Громкое и радостное «Здѣсь, ваше превосходительство!» слышалось то въ одномъ, то въ другомъ углу построенія, вызванные солдаты скорымъ шагомъ выходили передъ строемъ.

Мы не могли, къ сожалѣнію, дождаться конца трогательной церемоніи, и громкое, продолжительное «ура» услышали, когда отъѣхали уже на значительное разстояніе отъ Кепри-кея...

Отъ Кепри-кея до Хасанъ-калы не болѣе 20 верстъ. Дорога хорошая, а верстъ за 6—8 до Хасанъ-калы начинается прекрасное шоссе, являющееся продолженіемъ эрзерумскаго и построенное, какъ говорятъ, до войны французскими предпринимателями.

Солнце уже склонялось къ закату, когда мы издали увидѣли высокую скалу, на верху которой ясно обозначались остатки грозной когда-то крѣпости.

Еще нѣсколько минутъ—и мы въ Хасанъ-калѣ. У въѣзда въ городъ длинной лентой вытянулись безчисленныя повозки разнообразныхъ обозовъ.

Г. М—къ.

НОВОСТИ ДНЯ.

ВО ДВОРЦѢ.

◆ Его Императорскому Высочеству Великому Князю Николаю Николаевичу, Намѣстнику Его Императорскаго Величества на Кавказѣ, въ воскресенье, 31-го января, представлялся уполномоченный россійскаго общества Краснаго Креста графъ В. І. Тышкевичъ, который послѣ пріема Его Императорскимъ Высочествомъ былъ приглашенъ къ завтраку.

— Въ тотъ же день Его Императорскому Высочеству Великому Князю Николаю Николаевичу представлялись инспекторъ государственныхъ сберегательныхъ кассъ А. К. Стемберъ и членъ Государственной Думы М. И. Пападжановъ.

— Его Императорское Высочество Великій Князь Николай Николаевичъ, Намѣстникъ Его Императорскаго Величества на Кавказѣ и Главнокомандующій кавказской арміей, вчера, 1-го февраля, въ 2 часа дня, въ сопровожденіи дежурнаго адъютанта штабсъ-ротмистра В. И. Дерфельдена, посѣтилъ тифлисское военное училище и поздравилъ юнкеровъ съ производствомъ въ офицерскій чинъ.

— Его Императорскому Высочеству Великому Князю Николаю Николаевичу, Намѣстнику Его Императорскаго Величества на Кавказѣ, вчера, 1-го февраля, въ 5 час. дня, представлялся бакинскій градоначальникъ полковникъ П. И. Мартыновъ, по случаю назначенія его черноморскимъ губернаторомъ.

ВЪ ГОРОДѢ.

◆ **Освященіе новаго храма.** Въ воскресенье, 31-го января, состоялось освященіе храма во имя Божіей Матери всѣхъ скорбящихъ Радости при тифл. желѣзнодорожномъ лазаретѣ, на Андреевской ул. Храмъ этотъ сооруженъ на средства, пожертвованныя служащими ж. дорогъ. Наканунѣ освященія въ храмѣ всенощное бдѣніе совершилъ преосвященный Антоній, епископъ горійскій, гдѣ, въ присутствіи множества молящихся, преимущественно желѣзнодорожныхъ рабочихъ и ихъ семействъ. Чинъ освященія храма совершилъ архіепископъ Платонъ, экзархъ Грузіи, въ сослуженіи архимандрита Назарія, благочиннаго желѣзнодорожныхъ церквей протоіерея К. Попова, ключаря Сіонскаго собора протоіерея Тотибадзе и др. духовенства. Послѣ чина освященія храма, владыка экзархъ соборнѣ совершилъ литургію, по окончаніи которой экзархъ Грузіи произнесъ слово о значеніи храма, силѣ духовной и мощи рабочаго человѣка. Послѣ слова владыки-экзарха протодіакономъ о. Саларидзе были провозглашены многолѣтія Ихъ Императорскимъ Величествамъ Государю Императору, Государынямъ Императрицамъ, Наслѣднику Цесаревичу и Августѣйшему Намѣстнику Великому Князю Николаю Николаевичу, супругѣ Его Великой Княгинѣ Анастасіи Николаевнѣ и всему Царствующему Дому, святѣйшему синоду и экзарху Грузіи, вѣчную память вождямъ и воинамъ, на полѣ брани животъ свой положившимъ, и многолѣтіе всероссійскому христолюбивому воинству. Владыка-экзархъ провозгласилъ многая лѣта настоятелю храма, начальствующимъ лицамъ, служащимъ и рабочимъ дорогъ и потрудившимся въ созданіи храма. На богослуженіи присутствовали преосвященный Антоній, епископъ горійскій, начальникъ Закавказскихъ ж. дорогъ генералъ-майоръ Василевскій, начальники службы управленія ж. дорогъ, начальникъ жандармскаго полицейскаго управленія полковникъ кн. Щетининъ, врачи и служебный персоналъ лазарета и много молящихся. По окончаніи богослуженія владыка-экзархъ обошелъ палаты лазарета, благословлялъ раненыхъ и больныхъ воиновъ, коимъ розданы были образки.

◆ **3-го февраля,** въ среду, въ двадцатый день по кончинѣ графа И. И. Воронцова-Дашкова, во 2-й миссіонерской церкви божественная литургія и панихида будутъ совершены архіепископомъ Платономъ, экзархомъ Грузіи. Заупокойная служба по почившемъ графѣ будетъ совершена отъ имени грузинскаго епархіальнаго училищнаго совѣта. Всю литургію и панихиду пропоютъ дѣти всѣхъ церковно-приходскихъ школъ г. Тифлиса.

◆ **Дѣло А. Н. Милова, Г. Г. Адельханова и др.** Въ субботу, 30-го января, подъ предсѣдательствомъ Н. А. Толпыго, состоялось распорядительное засѣданіе 2-го уголовнаго отдѣленія тифл. окружного суда, посвященное разсмотрѣнію жалобъ коммерціи совѣтниковъ Г. Г. Адельханова и А. Н. Милова и тифл. купцовъ Г. М. Чачиянца и А. Е. Осепьянца на постановленіе судебнаго слѣдователя о взятіи ихъ подъ стражу по обвиненію въ хищеніи казеннаго сукна. Засѣданіе продолжалось съ половины второго часа дня до 5 час. вечера. Судъ постановилъ жалобу коммерціи совѣтника Г. Г. Адельханова оставить безъ послѣдствій, оставивъ въ отношеніи его прежнюю мѣру пресѣченія, т. е., содержаніе подъ стражей, а въ отношеніи остальныхъ измѣнить мѣру пресѣченія, освободивъ ихъ подъ залогъ: коммерціи совѣтника и тифл. купеческаго старосту А. Н. Милова—въ 75,000 руб., купца Г. М. Чачиянца—въ 30,000 руб. и А. Е. Осепьянца—подъ поручительство въ 5,000 руб. Резолюція суда вчера, 1-го февраля, была объявлена заключеннымъ подъ стражу.

◆ **Въ комитетѣ по отсрочкамъ.** Подъ предсѣдательствомъ М. Н. Атабекова, 31-го января состоялось второе засѣданіе тифл. городского комитета по дѣламъ о предоставленіи военнообязаннымъ отсрочекъ по призывамъ. Въ этомъ засѣданіи были разсмотрѣны ходатайства 15-ти учрежденій и предпріятій о включеніи ихъ въ списокъ учрежденій, работающихъ на государственную оборону. По этимъ ходатайствамъ семь учрежденій признаны подлежащими включенію въ списки, относительно же остальныхъ постановлено истребовать дополнительныя свѣдѣнія. Слѣдующее засѣданіе комитета назначено на 2-е февраля.

◆ **Въ военно-промышленномъ комитетѣ.** Сегодня, 2-го февраля, назначено соединенное засѣданіе химическаго и горнаго отдѣловъ закавказскаго областного военно-промышленнаго комитета для обсужденія устройства брикетнаго завода на Кавказѣ.

◆ **О домѣ для увѣчныхъ.** На дняхъ сообщалось, что кавказское окружное управленіе россійскаго общества Краснаго Креста возбудило ходатайство объ устройствѣ на Кавказѣ трудового дома для увѣчныхъ, съ обращеніемъ на этотъ предметъ суммъ, собранныхъ въ пользу Краснаго Креста во время однодневнаго сбора.

Главное управленіе не встрѣтило препятствій къ удовлетворенію означеннаго ходатайства, но затребовало представленія подробныхъ данныхъ о предполагаемомъ учрежденіи, со смѣтой потребныхъ на устройство и содержаніе трудового дома расходовъ, главнымъ образомъ, объ источникахъ для покрытія этихъ расходовъ.

Въ виду этого окружное управленіе запросило тифлис. городск. управленіе о томъ, какую поддержку могъ бы оказать городъ проектируемому дому для увѣчныхъ.

◆ **Въ совѣтѣ попечителя учебнаго округа.** Въ субботу, 30-го января, подъ предсѣдательствомъ попечителя кавказ. учебнаго округа Н. Ф. Рудольфа состоялось засѣданіе состоящаго при немъ совѣта, посвященное разсмотрѣнію учебно-воспитательныхъ дѣлъ. На засѣданіи были разсмотрѣны предъявляемые въ министерство отчеты окружныхъ инспекторовъ о письменныхъ работахъ оканчивающихъ средне-учебныя заведенія. Засѣданіе открылось сообщеніемъ попечителя о смерти бывшего Намѣстника Е. И. В. на Кавказѣ генералъ-адъютанта графа И. И. Воронцова-Дашкова, памятъ котораго почтена была вставаніемъ.

◆ **Культуръ-техническое училище.** Въ воскресенье, 31-го января, въ помѣщеніи культуръ-техническаго средняго училища инженера М. Н. Виноградова, подъ предсѣдательствомъ вице-директора по учебной части департамента земледѣлія Г. Ѳ. Лискупа, состоялось совѣщаніе съ участіемъ инженера-гидротехника К. А. Левина, инспектора сельскаго хозяйства на Кавказѣ С. Н. Тимоѳеева, старшаго агронома П. Г. Иванова и педагогическаго персонала училища. Совѣщаніе обсуждало постановку учебнаго дѣла въ училищѣ, организацію практическихъ занятій и, вообще, направленіе дѣятельности училища. Совѣщаніемъ намѣчена организація практическихъ занятій по химіи, ботаникѣ и др. предметамъ, лѣтнихъ занятій по землемѣрной практикѣ, ботаникѣ и проч. предметамъ, а также поручено педагогическому совѣту училища озаботиться организаціей лѣтней практики учениковъ по сельскому хозяйству.

◆ **Среднеобразовательные курсы о-ва внѣшкольнаго образованія** возобновляютъ свою дѣятельность съ 8 го февраля въ помѣщеніи учительскаго института (Великокняжеская улица, д. 91.) Курсы обезпечены опытными преподавательскими силами по всѣмъ предметамъ своей программы. Лекціи будутъ читаться, по прежнему, въ вечернее время отъ 7 час. 20 мин. до 10 час. ежедневно, по слѣдующимъ предметамъ: русскій языкъ (исторія древне-русской словесности и теорія словесности) лекторъ А. Г. Тертеевъ, исторія (древняя)—Красновъ, географія—Е. И Антоновъ, анатомія и физіологія человѣка—д-ръ А. Р. Фишеръ, алгебра—И. П. Зубковъ, геометрія—В. В. Даниловъ, физика—А. Г. Нерсесова, химія—І. И. Войниловичъ, минералогія и геологія—А. Г. Нерсесова. Слушателями могутъ быть взрослые, обоего пола, обладающіе подготовкой примѣрно за высшее начальное или городское училище, безъ какихъ либо другихъ ограниченій. Плата за право слушанія всѣхъ лекцій—5 рублей за полугодіе; слушатели, уплатившіе въ прошломъ учебномъ полугодіи 10 руб., пользуются правомъ безплатнаго въ настоящемъ полугодіи посѣщенія занятій. Запись слушателей, продажа программъ и выдача подробныхъ справокъ производятся ежедневно отъ 7½ до 9 час. вечера въ помѣщеніи курсовъ.

◆ **Оцѣночный сборъ.** Г. губернаторъ сообщилъ город. головѣ, что съ его стороны не встрѣчается препятствій къ исполненію опредѣленія думы о переносѣ срока взноса оцѣночнаго сбора на 1916 г. на 1-е мая.

◆ **У Сіонскаго собора.** Для устройства около Сіонскаго собора площади город. управа по ходатайству комитета по благоустройству мѣстности названнаго собора постановила: войти въ город. думу съ предложеніемъ про ить о принудительномъ отчужденіи дома Теймуразова, находящагося на углу Сіонской ул. и Сіонскаго переулка.

◆ **Верійскій паркъ.** Въ воскресенье, 31-го января, состоялось засѣданіе город. технической комиссіи совмѣстно съ лѣсосадовой комиссіей. Былъ разсмотрѣнъ докладъ объ устройствѣ город. верійскаго парка и объ огражденіи его отъ наводненій. Комиссія признала необходимымъ: теперь же устроить защитную каменную стѣну сухой кладки, нѣсколько углубивъ площадь парка, чтобъ расширить русло рѣки и защитить берегъ отъ размыва. Признано необходимымъ также устроить мостъ чрезъ р. Куру и возстановить снесенную прошлымъ наводненіемъ дорогу. Постановлено испросить на эти работы у город. думы 20,000 р., въ счетъ смѣты расходовъ на работы по благоустройству парка.

◆ **Санитарные поѣзда.** Въ субботу, 30-го января, въ 7 час. вечера, санитарнымъ поѣздомъ № 7 (кавказскимъ) изъ Карса и Бегли-Ахмета доставлена партія больныхъ и раненыхъ воиновъ, въ числѣ коихъ 2 раненыхъ и 6 больныхъ офицеровъ. Въ ночь на 31-е января санитарнымъ поѣздомъ № 4 (кавказскимъ) изъ Сарыкамыша доставлена партія больныхъ и раненыхъ воиновъ, въ числѣ коихъ 1 раненый и 11 больныхъ офицеровъ. Тяжело больные и раненые воины оставлены въ распредѣлительномъ госпиталѣ въ Навтлугѣ, а остальные эвакуированы въ Баку.

◆ **Больные.** По свѣдѣніямъ город. медико-санитарнаго бюро, за послѣдніе двое сутокъ въ городѣ заболѣли скарлатиной—10, дифтеритомъ—5, сыпнымъ тифомъ—4 и брюшнымъ тифомъ—1. Къ 1-му февраля состояло больныхъ скарлатиной—161, дифтеритомъ—19, сыпнымъ тифомъ—23, брюшнымъ тифомъ—12, дизентеріей—1, рожей—1 и менингитомъ—2.

◆ **Подвозъ.** По свѣдѣніямъ товарной станціи, сообщеннымъ городской управѣ, за 30 и 31-е января доставлено разныхъ грузовъ 62 вагона, въ количествѣ 49,934 пуд. 20 фунт., въ томъ числѣ муки—3 вагона, дровъ—1 вагонъ, керосина—32 вагона и сырой нефти—26 вагоновъ, огородныхъ овощей—60 пуд., сливочнаго масла—18, мяса—117½ пуд. и свѣжей рыбы—27 пуд.

Въ обществахъ и собраніяхъ.

◆ **Новое общество.** 31-го января въ зданіи музыкальнаго училища И. р. м. о. состоялось собраніе вновь организованнаго общества вспомоществованія недостаточнымъ ученикамъ музыкальнаго училища. Предсѣдателемъ собранія И. М. Алихановымъ въ нѣсколькихъ словахъ были обрисованы задачи общества. Послѣ закрытой баллотировки избранными въ члены правленія оказались: М. Г. Минкевичъ, Е. В. Мдивани, С. Н. Огаповъ, С. Е. Мирзоева, И. М. Алихановъ, И. М. Худатовъ. Въ ревизіонную комиссію избраны: И. Б. Худатовъ, И. Е. Псаровъ и Т. Е. Татузовъ.

◆ **Въ о-вѣ любителей грузинской культуры.** Въ субботу, 30-го января, въ помѣщеніи медицинскаго общества, подъ предсѣдательствомъ Г. Ѳ. Жорданія состоялось засѣданіе общества любителей грузинской культуры, посвященное докладу П. Г. Мирціанашвили о грузинской этимологіи. Докладъ вызвалъ оживленныя пренія.

— Въ воскресенье, 31-го января, состоялось засѣданіе совѣта того же общества. На засѣданіи совѣта былъ разсмотрѣнъ и утвержденъ отчетъ о дѣятельности общества въ минувшемъ году и рѣшено созвать годичное собраніе 28-го февраля. На этомъ же засѣданіи постановлено 14-го февраля, днемъ, въ казенномъ театрѣ устроить чествованіе грузинскаго поэта Шіо Мгвимели, по случаю 25-лѣтія его поэтической дѣятельности. Будетъ устроено, главнымъ образомъ для дѣтей, литературно-вокально-музыкальное утро.

◆ **Въ «Общественномъ клубѣ».** Въ субботу, 30-го января, въ «Общественномъ клубѣ» И. И. Качазнуни сдѣлалъ докладъ на тему:—«Національная культура, какъ факторъ міроваго прогресса». Докладчикъ вызвалъ оживленную бесѣду, въ которой приняли участіе Н. Е. Абросимовъ, Ѳ. Н. Лебедевъ кн. И. П. Накашидзе, кн. М. Цулукидзе, А. Н. Меккель и др. Такъ какъ бесѣда затянулась за полночь, окончаніе ея отложено до ближайшей субботы, 6-го февраля.

Происшествія.

◆ **Задержаніе убійцъ.** 30-го января задержаны укрывающіеся отъ военной службы ратники 1-го разряда кр—нъ с. Кавтисхеви, З. Ласкарашвили, и дворянинъ с. Горецка, З. Орджаникидзе. Оба прибыли изъ Горійскаго уѣзда, имѣя при себѣ золотыя и бриллліантовыя вещи, которыя они хотѣли заложить въ ломбардѣ. Выяснилось, что вещи эти ограблены у убитой въ первыхъ числахъ января с. г., въ с. Авчалы, Кебуровой, на которую было сдѣлано нападеніе тремя разбойниками. Ласкарашвили опознанъ за грабителя, убившаго Кебурову, при участіи другихъ.

◆ **Покушеніе на самоубійство.** 30-го января денщикъ подполковника Елчиева, Р. Новакъ, проживающій по Цхнетской ул., въ домѣ № 8, выстрѣлилъ въ себя изъ револьвера.

◆ **Святотатство.** 29-го января изъ кукійской кладбищенской церкви Всѣхъ Святыхъ, черезъ разбитое оконное стекло, украдена серебряная дарохранительница, стоящая 75 руб.

Помощь пострадавш

ралъ-майры—командующій 1-й бригадой Кавказской казачьей дивизіи **Рыбальченко**; въ полковники: 15-го гренадерскаго Тифлисскаго полка, умершій отъ ранъ, **Борисла**ралъ-майры — командующій 1-й бригадой спушскимъ бригадномъ **Марченко**. (Спец. корр.).

По Кавказу.

Хроника.

Генверъ.

Его Величеству Государю Императору, всеподданнѣйшему докладу министра Императорскаго Двора, въ 15-й день сего января, благоугодно было Всемилостивѣйше соизволить на присвоеніе,—согласно ходатайству попечительнаго совѣта Романовской женской гимназіи при станціи Кавказской, Кубанской обл.,—означенной гимназіи Августѣйшаго Имени Великой Княгини Анастасіи Николаевны, съ тѣмъ, чтобы упомянутое учебное заведеніе именовалось впредь Романовскою женскою гимназіею Имени Ея Императорскаго Высочества Великой Княгини Анастасіи Николаевны.

Его Императорскому Величеству, по всеподданнѣйшему докладу министра Императорскаго Двора, въ 19-й день с. января, благоугодно было Всемилостивѣйше соизволить на утвержденіе Ея Императорскаго Высочества Великой Княгини Анастасіи Николаевны почетной попечительницей Романовской женской гимназіи въ хуторѣ Романовскомъ, Кубанской обл.

Правленіе о-ва распространенія грамотности среди грузинскаго населенія открываетъ въ Александрополѣ филіальное отдѣленіе, въ составѣ: предсѣдателя—врача Г. Л. Коркашвили и членовъ—Н. Н Мамулашвили, Т. З. Цхитишвили, Г. Г. Чхеидзе, Д. П. Мгалоблишвили, К. М. Мдивнаранишвили и Й. И

Въ с. Медквриховеи, Горійскаго у., Я. Генгури, ударомъ камня въ голову, убилъ Т. Цицаги.

На домъ жит. сел. Свери, Горійскаго у., К. Папелишвили, напали 4 злоумышленника, взяли 190 руб. и выстрѣломъ изъ берданки убили жену его Тинатину. Въ этомъ нападеніи уличается зять потерпѣвшихъ, І. Джошвили, давно питавшій къ нимъ вражду изъ-за пользованія имѣніемъ.

Въ с. Шильда, Телавскаго у., на рѣчкѣ Чельты, кр—нъ Г. Сихарулишвили съ револьверомъ и обнаженнымъ кинжаломъ напалъ на дѣвицу Сихарулишвили и схвативъ ее, хотѣлъ изнасиловать, когда же она стала сопротивляться,—хотѣлъ зарѣзать ее. На помощь подоспѣла мать ея съ другими женщинами, которыя не дали ему возможности исполнить свое намѣреніе. Во время свалки Сихарулишвили ранилъ кинжаломъ двухъ женщинъ.

Театръ и музыка.

Казенный театръ. Въ субботу, 30-го января, поставлена была опера «Трубадуръ», Верди. Относясь къ раннимъ произведеніямъ плодовитаго композитора, опера эта въ пріемахъ письма довольно примитивна, что особенно сказывается въ оркестровкѣ. Красивыми мелодіями, какъ и всѣ оперы Верди, «Трубадуръ» изобилуетъ. Прошла опера въ отчетный вечеръ довольно гладко. Изъ исполнителей заглавныхъ партій назовемъ г. Мосина—Манрико, который провелъ свою трудную партію съ большимъ увлеченіемъ. Арія трубадура «Когда передъ алтаремъ моей клялась быть вѣчно» вызвала у публики шумныя одобренія. Хорошъ въ небольшой партіи графа де-Луна г. Поляевъ. Г-жа Спытко положительно чаровала своимъ пѣніемъ въ партіи старой цыганки Азучены. Большое дарованіе артистки проявляется въ одинаковой мѣрѣ въ партіяхъ различнаго характера. Г-жа Брунъ пѣла партію Леоноры и, какъ опытная артистка, вполнѣ съ ней справилась. Въ общемъ, ансамбль былъ очень недуренъ. Хоры звучали чисто. Дирижировалъ оперой г. Гессъ Театръ былъ полонъ.

Въ воскресенье, 31-го января, состоялась послѣдняя гастроль и бенефисъ пѣвицы Л. Я. Липковской. Поставлена была не шедшая еще въ этомъ сезонѣ опера «Снѣгурочка», Римскаго-Корсакова. Опера написана знаменитымъ нашимъ композиторомъ на сюжетъ поэтическаго произведенія Островскаго, чудной весенней сказки «Снѣгурочка». Въ «Снѣгурочкѣ», какъ и въ остальныхъ операхъ Римскаго-Корсакова, большая роль отведена оркестру, необычайно колоритному и изысканно-тонкому. Прошла опера для перваго раза довольно недурно. Какъ обстановочная опера, «Снѣгурочка» требуетъ болѣе усовершенствованныхъ техническихъ средствъ, чѣмъ тѣ, какія имѣются въ распоряженіи нашей сцены. Особенно неудачны были у насъ всѣ полеты: весны и птицъ. Видны были проволоки, а птицы, кромѣ того, зацѣплялись за декорацію. Бѣгство обѣщанныхъ въ программѣ журавлей и утокъ летѣли почему-то гуси. Изъ многочисленныхъ участниковъ спектакля прежде всего скажемъ о бенефиціантѣ Л. Я. Липковской; артистка создала чудесный образъ Снѣгурочки, соткавшій, какъ кружево, изъ мѣлкѣйшихъ движеній и жестовъ. Что касается вокальнаго исполненія, то если бы не слабыя нотки нижняго регистра, это исполненіе было бы идеальнымъ. Бенефиціантка имѣла у публики шумный успѣхъ и получила цѣлый рядъ цвѣточныхъ подношеній. Вмѣсто заболѣвшаго г. Вронскаго, въ партіи Мизгиря выступилъ г. Поляевъ, пѣніе котораго было очень хорошимъ. Г-жа Федоровская—Купава твердо знала свою партію; жаль, что мѣстами страдала дикція. Красивымъ Лелемъ-пастухомъ была г-жа Рыбчинская. Популярная пѣсня Леля «Туча съ громомъ сговаривалась», прозвучала свободно и съ большой звучностью. Г. Еленинъ—бобыль-Бакула, несомнѣнно, выказалъ свои комическія способности, но перенгрывалъ. Недурна г-жа Яхса—весна-красна, г. Зелинскій—царь Берендей, г. Зубаревъ—Бермята. Въ прологѣ хорошъ въ небольшой партіи дѣда-мороза г. Швецъ. Дирижировалъ оперой съ большимъ пониманіемъ сложной партитуры г. Гессъ. Хороши женскій и мужской хоры. Публики—полонъ театръ.

Ля—до.

Спектакль Л. Я. Липковской. Назначенный на среду, 3-го февраля, въ пользу тифл. склада Ея Величества Государыни Императрицы Александры Ѳеодоровны, спектакль отмѣняется, въ виду болѣзни гг. Залинскаго и Вронскаго. Для постановки была назначена опера Массенэ «Манонъ», гдѣ у Л. Я. Липковской лучшая роль ея репертуара.

Народный домъ. «Тотъ, который получаетъ пощечины». 30-го января мнѣ пришлось познакомиться съ русскимъ драматическимъ кружкомъ, какъ это ни странно, впервые за все время его существованія. Представленіе объ этомъ кружкѣ было у меня связано съ предоставленнымъ о любительскомъ исполненіи для широкой невзыскательной публики, и это обстоятельство до послѣдняго времени удерживало меня отъ посѣщенія спектаклей кружка.

Совершенно случайно попавъ на пьесу Андреева, я убѣдился, насколько ошибочны были мои представленія объ этомъ кружкѣ. Пьеса Андреева была разыграна настолько мастерски, не по-любительски, а мѣстами, съ такимъ неподдѣльнымъ подъемомъ, что я, пользуясь словами Блока, дѣйствительно, испытывалъ «нечаянную радость». Нечаянную потому, что совсѣмъ не ожидалъ ея...

И вотъ первое, что хочется мнѣ сейчасъ отмѣтить—это то, что русскій драматическій кружокъ при Народномъ домѣ—явленіе не только «симпатичное», къ которому можно относиться лишь снисходительно-покровительственно, но въ высшей степени значительное и серьезное, что у кружка не меньше связи съ подлиннымъ искусствомъ, чѣмъ у любой заѣзжей труппы и что кружокъ имѣетъ всѣ права на самое серьезное и сочувственное къ нему отношеніе тифлисскаго общества. По правдѣ говоря, сейчасъ мнѣ даже странно, почему этотъ кружокъ находится въ Тифлисѣ въ какомъ-то пренебреженіи, почему на него не обращено должнаго вниманія. Впрочемъ, объ этомъ поговорю какъ-нибудь отдѣльно. Пока же вернемся къ пьесѣ Андреева, успѣвшей нашумѣть и вызвать даже ожесточенные диспуты въ Москвѣ.

Жена нѣкаго весьма одаренаго и чуткаго человѣка причинила ему непоправимую боль, промѣнявъ его на ничтожнаго человѣка. Чтобы заглушить боль, причиненную любимой женщиной, андреевскій герой ищетъ новую, другую боль, не менѣе сильную и ужасную. Онъ рѣшаетъ стать клоуномъ и въ пилевкахъ и униженіяхъ утопить свое горе, одной болью заглушить другую. И такъ какъ онъ изображаетъ въ циркѣ того клоуна, которому всѣ даютъ оплеухи, то онъ и именуетъ себя «тѣмъ, который получаетъ пощечины», а настоящее свое имя скрываетъ. Несомнѣнно, внѣшній смыслъ имени, которое онъ себѣ избралъ, совпадаетъ и съ внутреннимъ. Въ циркѣ истрѣчаетъ онъ нѣжнаго и прекраснаго, неиспорченнаго ребенка—наѣздницу Консуэллу и потому ли, что влюбляется въ нее, или просто, въ силу сложной и толкой своей душевной организаціи, не хочетъ допустить брака ея съ грубымъ и жалкимъ существомъ, именуемымъ барономъ Геньяромъ, и послѣ неудачныхъ попытокъ отговорить ее отъ этого брака, отравляетъ и ее и себя.

Правда, послѣдній эпизодъ—отношеніе его къ Консуэллѣ и смерть ихъ, не находится въ связи съ основной мыслью пьесы и нѣсколько отвлекаетъ отъ нея, но, тѣмъ не менѣе, пьеса совершенно ясна, въ ней нѣтъ никакой «неразберихи», какъ упрекали Андреева, а основная мысль слишкомъ ярка, чтобы ее не замѣтить. Мысль эта такъ же глубока, какъ и не нова и хорошо знакома всѣмъ, любящимъ Достоевскаго.

Жажда самоуничиженія. Жажда самоопливанія. Человѣкъ сложной и тонкой душевной организаціи и не можетъ нести въ себѣ непоправимую боль. Ему нужно заглушить ее другой болью, нужно казнить себя. Герой Андреева—типичный подпольный человѣкъ Достоевскаго. Онъ ищетъ необычной боли, необычныхъ униженій и въ тѣхъ пощечинахъ, которые окружающіе наносятъ его личности, его человѣческому достоинству, находитъ своеобразное удовлетвореніе. Тому, кто весьма поверхностно найдетъ подобное построеніе фальшивымъ, «модернистскимъ», надуманнымъ и т. д., необходимо адресоваться къ Достоевскому, который сумѣлъ сказать о подпольномъ человѣкѣ необыкновенно ярко и убѣдительно. Такимъ образомъ, основная мысль въ пьесѣ принадлежитъ не столько Андрееву, сколько Достоевскому, и тотъ, кто за основную мысль пьесы нападаетъ на Андреева, нападаетъ, въ сущности, на Достоевскаго...

Иное дѣло разработка пьесы. О ней можно сказать то же, что и о всѣхъ пьесахъ Андреева послѣднихъ лѣтъ: прекрасная, глубокая, «міровая» мысль и несовершенная, скоропалительная разработка ея. Одежда, въ которую облечена мысль, недостаточно ярка и убѣдительна, недостаточно равноцѣнна ей...

Однако при всей шероховатости пьесы, при всѣхъ недостаткахъ, съ какими она «сдѣлана»,—отдѣльные эпизоды въ ней прекрасно разработаны, написаны сильно и ярко, и оставляютъ впечатлѣніе.

Что касается исполненія андреевской пьесы, то, повторяю, оно явилось для меня «нечаянной радостью»... Конечно, были среди исполнителей слабые—одинъ, два, не больше, да и ихъ «слабость» была замѣтна только благодаря высокому уровню остальныхъ исполнителей: Г. г. Матвѣева, Черная, Воронов, Нѣгинъ, Иранскій, Маминъ, Бейлинъ, Векальеръ и др. создавали дружный ансамбль и моментами игра ихъ была полна подлиннаго драматическаго захвата. Въ прекрасномъ, яркомъ исполненіи г. Воронова главной роли хотѣлось бы только большаго спокойствія въ тѣхъ мѣстахъ, гдѣ онъ обнаруживаетъ свои переживанія, свою горечь и боль. Я говорю о принужденномъ, внѣшнемъ спокойствіи, съ которымъ человѣкъ, носящій въ душѣ казнь и обрекшій себя на «пощечины», едва ли разстается.

Слѣдуетъ отмѣтить удачную постановку и интересную обстановку. Я не знаю чьей работы—вѣрнѣе, чьей фантазіи костюмы, но нѣкоторые изъ нихъ прямо великолѣпны—особенно оба клоунскіе костюма «Тота» и изворотливицы Зинаиды—изысканные и благородные, во вкусѣ Бакста. Долженъ по справедливости признать, что подобный вкусъ въ костюмахъ и не во всѣхъ столичныхъ театрахъ встрѣтишь...

А. Петроковскій.

Симфоническое собраніе. Во вторникъ, 16-го февраля, въ казенномъ театрѣ состоится 4-е симфоническое собраніе музыкальной школы Пышнова и Швейгера, подъ управленіемъ Л. Пышнова, съ участіемъ скрипача Я. Хейфеца. Билеты на этотъ концертъ будутъ продаваться со среды, 3-го февраля, въ музыкальномъ магазинѣ Керера.

Казенный театръ. Сегодня утромъ—торжественный грузинскій спектакль. Чествованіе Е. А. Черкезишвили.

Въ виду болѣзни артиста Е. Вронскаго, спектакль «Евгеній Онѣгинъ», идущій въ его бенефисъ, откладывается на неопредѣленное время; взятые билеты сохраняютъ свою силу впредь до особаго объявленія. Вечеромъ—«М-me Баттерфлей» и балетный дивертисментъ.

Въ четвергъ—спектакль-gala, въ первый разъ по возобновленіи «Каморра».

Въ непродолжительномъ времени бенефисъ балета.

«Артистическое об-во». Драма «Тарто». Сегодня утромъ—«Орленокъ», съ Т. Г. Василенко въ заглавной роли. Участвуютъ г-жи: Мравина, Сатина, Заикина; гг. Любимовъ-Ланской, Нировъ, Касаткинъ, Насоновъ, Вольмаръ и др. Вечеромъ въ послѣдній разъ «Вѣра Мирцева». Завтра—«Поташъ и Перламутръ» и «Театръ купца Епишкина».

Въ пятницу, 5-го февраля, бенефисъ М. П. Васильчиковой, которая выступитъ въ заглавной роли интересной комедіи на придворные нравы «Маленькая Санъ-Женъ». Участвуетъ вся труппа.

6-е февраля товарищество «Тарто» вмѣстѣ съ «Артистическимъ об-вомъ» предполагаетъ отмѣтить особенно торжественной и интересной программой. Въ этотъ день исполнится 15 лѣтъ со дня перваго представленія въ настоящемъ помѣщеніи «Артистическаго о-ва».

13-го февраля, въ залѣ «Артистическаго о-ва», въ пользу об-ва для доставленія средствъ курсамъ для увѣчныхъ воиновъ, состоится «Публичный судъ надъ Вѣрой Мирцевой», при участіи извѣстныхъ адвокатовъ.

Справочный листокъ.

КАЛЕНДАРЬ.

2-го февраля.

Прав. Срѣтеніе Господне. Мч. Агаѳодора. Преп. Гавріила и Иліи.

Арм.-гр. 2-й день поста Арачаворацъ.

Рим.-кат. Срѣтеніе Господне. Фортуната, Милослава и Кандида м

Магомет. Сэ-шанбэ—10-е число мѣс. ребиуль-ахыръ 1334 г. гиджры.

Рожденіе Его Императорскаго Высочества Великаго Князя Николая Константиновича (1850 года).

Среда, 3-го февраля.

Прав. Свв. и прав. Симеона Богопр. и Анны проп. Прор. Аѳаріи. Мч. Власія, Аѳріана, Евву-ла, Папія, Діодора и Клавдіана.

Арм.-гр. 3-й день поста Арачаворацъ.

Рим.-кат. Целлерина, Эммы; Блазія.

Магомет. Чахарь-шанбэ—11-е число мѣс. ребиуль-ахыръ 1334 г. гиджры.

ТЕАТРЫ.

Казенный театръ. 2-го февраля. Утромъ грузинскій спектакль. Чествованіе Е. А. Черкезишвили. Вечеромъ—«М-me Баттерфлей».

3-го февраля—Борисъ Годуновъ».

«Артистическое об-во». 2-го февраля. Утромъ—«Орленокъ»; вечеромъ—«Вѣра Мирцева».

3-го февраля—«Поташъ и Перламутръ» и «Театръ купца Епишкина».

КИНЕМАТОГРАФЫ.

Аполло. «Московскій волкъ», драма, и др.

Кинопалась. «Подобный дьяволу», драма, и друг.

Муленъ-электрикъ. «Бичъ человѣка», драма, и друг.

Лира. «Германскіе варвары въ Бельгіи», драма, и друг.

Рекордъ. «Каморра», драма, и друг.

Недоставленныя депеши за 31-е января: изъ Кутаиса—Шевлягину, изъ Харькова—Торопелидзе, изъ Батума—Софіи Волцеитъ, изъ Иркутска ж. д.—Мошкалову, изъ Романовской—Давидянцу, изъ Баку—Лаврову, изъ Георгіевска—Джалалову, изъ Муртазова—Батчіеву, изъ Караклиса—Хангельдянцъ, изъ Ставрополя губ.—Воинову, изъ Казвина—Снастиной, изъ Чіатуръ—Страгулину, изъ Аштарака—Палаазянцу, изъ п.-тел. отд. лит.—Хлѣбину, изъ Казачи—Елистратову, изъ Парижа—Яшенко, изъ Знаменокъ Херс.—Павликовой.

Печатать дозволено военной цензурой.

Объявленія.

Тифлисская городская управа объявляетъ, что 5-го февраля, 1916 г., въ присутствіи управы произведены будутъ торги на продажу городской дачи въ Боржомѣ Кондиціи и всѣ справки можно получать въ часы занятій въ канцеляріи 1-го отдѣленія управы.

Кз. Кр. 1084. 150. 2—1.

Управленіе закавказскихъ желѣзныхъ дорогъ симъ извѣщаетъ, что въ виду скопленія на ст. Тифлисъ значительнаго количества неразгруженныхъ вагоновъ съ навалочными грузами, превышающихъ въ три раза выгрузочную способность станціи, и слабаго вывоза этихъ грузовъ со складовъ станціи, закавказскія желѣзныя дороги, прекращая погрузку у себя всѣхъ навалочныхъ грузовъ, слѣдующихъ на ст. Тифлисъ съ 27-го сего января, срокомъ приблизительно на семь дней, прекращаютъ пріемъ въ Навтлугѣ навалочныхъ грузовъ дровъ и угля отъ кахетинской жел. дороги, слѣдующихъ по назначенію на ст. Тифлисъ.

Кр. Кз. 1077. 136 3—3.

Завѣдывающій цхинвальскимъ мировымъ участкомъ проситъ всякаго, кому извѣстно мѣстопребываніе жит. сел. Сохо, кемулятскаго сельскаго общества, Горійскаго уѣзда, Тифлисской губерніи, Иго Новева **Остаева**, обвиняемаго въ кражѣ лѣса Петра Степановича Жиркова, заявить о томъ ему или мѣстной полиціи. Установленія же, въ вѣдомствѣ которыхъ окажется какое либо имущество, принадлежащее скрывшемуся обвиняемому, обязываются отдать таковое въ опекунское управленіе.

С. 532. 3—3.

Окружное управленіе по квартирному довольствію войскъ кавказскаго военнаго округа вызываетъ желающихъ принять поставку 400 кубическихъ саженей дровъ по нормальной породѣ для запаснаго казеннаго склада при станціи Шахтахты къ срокамъ: 50 кубическихъ саженей по нормальной породѣ къ 15-му апрѣля 1916 г., 100 такихъ-же саженей—къ 1-му мая 1916 г., 100 такихъ-же саженей—къ 1-му іюня 1916 г. и 150 такихъ-же саженей—къ 1-му іюля 1916 г. и съ тѣмъ, что для подвоза дровъ по желѣзной дорогѣ будутъ исходатайствованы наряды на вагоны лишь въ направленіи ст. ст. Сарыкамышъ, Александрополь, Шахтахты и Эривань-Шахтахты.

Торги на эту поставку будутъ произведены 20-го февраля сего 1916 г. одновременно, въ гор. Тифлисѣ при окружномъ управленіи по квартирному довольствію войскъ и въ селѣ Сарыкамышѣ при канцеляріи начальника сарыкамышскаго района по квартирному довольствію войскъ.

Желающіе торговаться могутъ разсматривать общее условіе на поставку топлива въ канцеляріяхъ указанныхъ выше войсковыхъ учрежденій, въ коихъ будутъ произведены торги, ежедневно отъ 10-ти до 2-хъ часовъ дня.

При этомъ управленіе объявляетъ: 1) что залогъ въ обезпеченіе неустойки будетъ приниматься въ размѣрѣ 10%, а остальные 10% (§ 20 «частныхъ условій») будутъ удерживаться съ каждой причитающейся подрядчику къ уплатѣ суммы по 10%, впредь до образованія залога, въ 20% размѣрѣ стоимости остающагося къ поставкѣ количества дровъ и 2) какъ для изустно торгующихся, такъ а для подающихъ запечатанныя объявленія представленіе паспортовъ или надлежаще засвидѣтельствованныхъ съ нихъ копій обязательно. Поданныя объявленія безъ приложенія паспорта будутъ считаться недѣйствительными.

Кр. Кз. 1082. 147 3—1.

Тифлисскій полицеймейстеръ объявляетъ, что проживающій въ городѣ Тифлисѣ Виталій Жиудскій заявилъ объ утерѣ свидѣтельства на право вольноопредѣляющагося 2-го разряда, выданнаго 2-й тифлисской мужской гимназіей за № 1224.

Нашедшій означенный документъ обязанъ представить его въ управленіе тифлисскаго полицеймейстера.

Кз. Нал 69. 148. 3—1.

Тифлисскій полицеймейстеръ объявляетъ, что проживающій въ городѣ Тифлисѣ Антонъ Карловичъ Легранъ заявилъ объ утерѣ свидѣтельства налож. платежа, выданнаго изъ конторы россійскаго о-ва на сумму 32 р. 25 к. за № 2763726.

Нашедшій означенный документъ обязанъ представить его въ управленіе тифлисскаго полицеймейстера.

Кз. Нал. 68. 146 3—1.

Билеты ссудной кассы „Товарищество" за №№ 5796 на 5 р., 7211 на 5 р., 7327 на 12 р., 1915 года, утеряны.

Д. 2263 8058. 3—2.

ПРАВЛЕНІЕ ПЕТРОВСКАГО Дагестанской области, ОБЩЕСТВА ВЗАИМНАГО КРЕДИТА

извѣщаетъ,

что въ воскресенье, 21-го февраля 1916 года, въ 11 часовъ утра, въ помѣщеніи петровскаго общественнаго собранія состоится общее собраніе членовъ общества. Предметы обсужденія: 1) Разсмотрѣніе и утвержденіе отчета за 1915 годъ и распредѣленіе прибыли. 2) Объ утвержденіи въ обществѣ дивиденднаго капитала. 3) Разсмотрѣніе и утвержденіе смѣты расходовъ по содержанію и управленію общества. 4) Избраніе четырехъ депутатовъ совѣта взамѣнъ выбывшихъ. 5) Избраніе одного члена правленія, взамѣнъ выбывающаго по очереди. 6) Избраніе членовъ ревизіонной комиссіи на 1916 годъ и кандидатовъ къ нимъ. 7) Текущія дѣла. Если собраніе не состоится 21-го февраля, то второе, законное при всякомъ числѣ собравшихся, согласно § 35 уст., назначается на 6-е марта 1916 года, въ томъ-же помѣщеніи, и въ тотъ же часъ для разсмотрѣнія тѣхъ же вопросовъ, при чемъ повѣстки на это собраніе разсылаться не будутъ.

ПРАВЛЕНІЕ.

Ч. Кр. 158 291. 1.

Съ разрѣш. тифл. окруж. суда

продается пай

Торговаго дома «И. С. Севанова и К°», за 3,000 руб. Справляться у арт. В. Севанова, Елисаветинская, д. № 31, отъ 6 до 8 час. вечера.

Н. Ч. 139. 298 1.

АУКЦІОНЪ.

5-го февраля, на Десимоновской площади, будутъ продаваться съ аукціона

девять верблюдовъ.

Н. Ч. 135. 292. 2—1.

ПРОДАЮТСЯ

мука, ячмень, овесъ и кукуруза съ нагрузкой на станціяхъ: Солдатская, Эристовская, Георгіевская и Виноградная. Желающіе купить могутъ обратиться лично или письменно: Георгіевскъ, Терской области, Карапету Акоповичу Бабаянцу и телеграфно—Георгіевскъ, Бабаянцу.

Н. Ч. 132. 282. 2—1.

МАССАЖЪ И ГИГІЕНА ЛИЦА

Дипломированный уч. Institut de beauté въ Парижѣ. Всѣ заграничныя новости въ области ухода за красотой лица, уничтоженія морщинъ, пятенъ, угрей и пр. **УДАЛЕНІЕ ВОЛОСЪ.** Маникюръ. Пріемъ отъ 10—5 ч.; безп. совѣтъ отъ 5—6 ч. Кадетская ул., № 4

Д. 1823. 7126. 100—48.

Вслѣдствіе заявленія Аббасъ-бека Джеванширъ объ утратѣ копіи съ членскаго обязательства за № 1413 на 1,000 руб., правленіе шушинскаго общества взаимнаго кредита симъ объявляетъ таковую уничтоженной.

Кр. Ч. 157. 288 1.

ОСПОПРИВИВАТЕЛЬНОЕ ЗАВЕДЕНІЕ

Е. Н. ПРОЗОРОВСКОЙ.

Имѣется всегда свѣжій оспенный детритъ. Бактеріологически изслѣдованъ и на животныхъ провѣренъ. Тамъ же прививаютъ дѣтямъ оспенный детритъ. Татьянинская ул., № 10.

Н. Ч. 98. 223. 0—7.

АУКЦІОНЪ.

Ссудная касса «ТОВАРИЩЕСТВО» доводитъ до всеобщаго свѣдѣнія, что во вторникъ, 2-го февраля сего года, въ 10 часовъ утра, въ помѣщеніи кассы, на Лорисъ-Меликовской ул., № 4, противъ Пушкинскаго сквера, назначена публичная продажа просроченныхъ закладовъ, состоящихъ изъ драгоцѣнныхъ камней, золота и серебра въ издѣліяхъ, носильнаго платья, ковровъ, паласовъ, швейныхъ и саножныхъ машинъ, металлическихъ и другихъ предметовъ: №№ закладовъ: 101, 841, 3786, 4111, 4528, 4541, 4661, 4715, 4763, 4776, 4874, 5065, 5149, 5172, 5358, 5377, 5485, 5521, 5532, 5533, 5539, 5560, 5590, 5637, 5640, 5674, 5717, 5756, 5768, 5786, 5804, 5805, 5806, 5849, 5861, 5870, 5872, 5877, 5882, 5907, 5910, 5912, 5923, 5948, 5949, 5952, 5978, 5987, 5991, 5997, 6009, 6016, 6021, 6023, 6038, 6066, 6090, 6107, 6140, 6163, 6219, 6221, 6222 6225 и 6389.

Н. Ч. 102. 228. 3—3.

Н. ЛЬГОТАКЪ,

Тифлисъ, Ольгинская ул., № 3. Телегр. адр. (Льготакъ, Тифлисъ).

Автомобили, велосипеды,

шины, камеры, фонари, генераторы, всѣ части и принадлежности.

ПРИ СКЛАДѢ

МАСТЕРСКАЯ.

для всякаго рода ремонта автомоб. Получены БАТАРЕЙКИ.

Н. Ч. 136. 290. 2—1.

Тифлисскіе политехническіе курсы

инженера М. Н. ВИНОГРАДОВА.

На курсы принимаются лица ОБОЕГО ПОЛА.

Отдѣленія: 1) Землемѣрное; 2) Строительное; 3) Сельскохозяйственное и 4) Электротехническое. Пріемъ на весенній семестръ 1916 года ОТКРЫТЪ. Тифлисъ, Пушкинская, 8. Условія пріема высываются по получіи 30 коп. поч. марками.

Тамъ же справки о тифлисскомъ среднемъ культурно-техническомъ училищѣ (съ правами).

Кр. 20. 28. 100—8.

ПРАВЛЕНІЕ

нефтепромышленаго и торговаго акціонернаго общества

„СУРАХАНЫ"

приглашаетъ гг. акціонеровъ общества пожаловать на обыкновенное общее собраніе, имѣющее быть 25-го февраля 1916 года, въ 6 часовъ вечера, въ помѣщеніи правленія общества въ г. Баку, Михайловская, 4.

Предметы занятій:

1) Разсмотрѣніе и утвержденіе отчета за 1915 годъ (второй операціонный), а также смѣты и плана дѣйствій на 1916 годъ въ связи съ докладомъ правленія и заключеніемъ ревизіонной комиссіи.

2) Выборы, согласно §§ 26 и 41 устава общества.

3) Текущія дѣла и вопросы, могущіе возникнуть въ собраніи.

Для рѣшенія предстоящихъ вопросовъ требуется, согласно § 61 устава общества, прибытіе акціонеровъ, представляющихъ не менѣе одной пятой основного капитала, почему въ случаѣ признанія назначеннаго на 25-е февраля общаго собранія не состоявшимся, вторичное собраніе назначается въ томъ-же помѣщеніи на 10-е марта, въ 6 часовъ вечера, каковое будетъ считаться на основаніи § 63 законосостоявшимся и рѣшеніе его окончательнымъ, независимо отъ суммы могущаго быть представленнымъ гг. акціонерами къ тому засѣданію основного капитала.

Ч. Кр. 156. 287. 1.

Тифлисская Частная Лечебница.

Ксеніевская ул., № 7, соб. д., около гост. „Ветцель", Михайл. пр. Телефонъ № 590. Стаціонарное отдѣл. на 50 коекъ. Родильное отдѣленіе.

ПРІЕМЪ СТАЦІОНАРНЫХЪ БОЛЬНЫХЪ ВО ВСЯКОЕ ВРЕМЯ.

Пріемъ амбулаторныхъ больныхъ слѣдующими врачами-спеціалистами:

Внут. и дѣт. болѣзн.	**Микеладзе, Ш. А.** (ежедневно) 11—12 час. **Цинамзгваровъ М. Д.** ежед. 11—12 ч.	Гор. ух. и носов.	**Атенянцъ Н. А.** (ежедневно) 12½—1½
Хирургическимъ болѣзнямъ.	**Маркевичъ, В. Л.,** консульт. (ежедневно) 11½—12½ час. **Меликовъ, Н. М.** (ежедневно) 10—2 час. **Мухадзе, Г. Н.** (ежедневно) 2—2½ час.	Кожн. и венер.	**Діасамидзе, А. Н.** (ежедневно) 11½—12½ час. (врем. отсутств.).
Акуш. и жен. болѣзнямъ.	**Вербицкая-Пирадова, Л. Е.** (ежедневно) 12—1 час. **Меликовъ, М.** (ежедневно) 10—1 час. **Тиканадзе, И. Е.** (ежедневно) 12—1 час. (врем. отсутств.).		
Нерв. электрич	**Джаваховъ Н. Н.** (втор., четв. и субб.) 12—1 час., (времен. отсутств.). **Пондовъ Г. С.** (ежедн.). 1—2 час.		

При лечебницѣ своя лабораторія, микроскопическія и бактеріологическія изслѣдованія платятъ 1 р. Стаціонарное отдѣленіе въ общ. палат. отъ 3 р. въ сутки. Отдѣльная комната отъ 6 р. Роды и послѣродовой періодъ 60 р., операціи по соглашенію. Консультація, электричество, массажъ, оспопрививаніе, осмотръ кормилицъ и т. д. по особой расцѣнкѣ.

Кр. 908. 4859. 150—92.

—СѢДЛА—

Кавалерійскія казеннаго образца, кавалерійскія и обозныя, **палатки**, вьючныя фейерверкерскаго и другихъ типовъ, ведра, торбы, и проч., **попоны**, казачьи, различная упряжь и отдѣл. части къ нимъ, подстилки, походныя кровати, столы и табуреты, **подковы**,

Носилки, кипятильники, походныя кухни.

Зимнее обмундированіе: шубы, полушубки, тулупы, папахи, бурки, бурочные сапоги, рукавицы, теплыя портянки и всевозможные другіе предметы для НУЖДЪ ВОЙСКОВЫХЪ ЧАСТЕЙ.

Быстрое, аккуратное и добросовѣстное выполненіе заказовъ.

Много предметовъ готовыхъ на складѣ.

Собственное производство. **М. К. ЭДЕЛЬСОНЪ и К°.** Принимается ремонтъ.

ФИРМА СУЩЕСТВУЕТЪ съ 1892 г.

Армянскій базаръ, Католическая, № 9.—Телефонъ № 4—09. Телеграммы: ЭДЕЛЬСОНЪ—ТИФЛИСЪ.

Н. Ч. 112. 247. 10—3.

ВЫТЯЖКА

ИЗЪ СѢМЯННЫХЪ ЖЕЛѢЗЪ

ОРГАНОТЕРАПЕВТИЧЕСКОЙ ЛАБОРАТОРІИ **Д. КАЛЕНИЧЕНКО.**

Примѣняется:

ПРИ НЕВРАСТЕНІИ, истеріи, НЕВРАЛЬГІИ, с тарческой дряхлости ПОДАГРѢ, РЕВМАТИЗМѢ, МАЛОКРОВІИ, артеріосклер., ТУБЕРКУЛЕЗѢ, діабетѣ, головныхъ боляхъ, БЕЗСОННИЦѢ, полномъ безсиліи, хроническомъ разстройствѣ питанія и сердечной дѣятельн., общей слабости, ПОСЛѢ ТЯЖКИХЪ БОЛѢЗНЕЙ: ИНФЛУЭНЦЫ, сифилиса, послѣ родовъ, операцій, кровопотерь и проч.

Гг. ВРАЧАМЪ, лазаретамъ и больницамъ сѣменная вытяжка лабораторіи Д. Каленченко для наблюденій высылается БЕЗПЛАТНО.

Обширная литература по треб. безплатно. Одинъ флаконъ сѣменной вытяжки въ продажѣ стоитъ **2 р. 75 к.**, пересылка—40 к., пересылка свыше одного флакона—БЕЗПЛАТНО, 2%-й почтов. сборъ за наложен. платежъ всегда за счетъ заказчика.

Адресъ: Органотерапевтическая лабораторія Д. КАЛЕНИЧЕНКО, Москва, Козловскій пер., соб. д., 10, кв. 124.

ПРЕДОСТЕРЕЖЕНІЕ.

Вытяжка изъ сѣменныхъ железъ изготовляется естественнымъ путемъ безъ огня и химическихъ реакцій и ничего общаго не имѣетъ съ химически изготовлен. сперминомъ.

Адресъ для телеграммъ: Москва, Калефлюидъ. (Напечат. въ „Правит. Вѣстн." 1915 г. № 226).

Кр. 1500. 7841 0—4.

Инженеръ И. С. ПОНДОЕВЪ.

Тифлисъ, Елисаветинская, № 164. Телефонъ 1—93.

ЖЕЛѢЗО: двутавровыя балки, корытное, листовое широкополосое сортовое и легковѣсные рельсы.

ТРИБЫ ЖЕЛѢЗНЫЯ—водопроводныя (газовыя и оцинкованныя) съ соединительными частями.

ТРУБЫ чугунныя-канализаціонныя, клинчерныя, асфальтированныя, съ фасонными частями.

ТРУБЫ гончарныя съ принадлежностями.

КРОВЕЛЬНОЕ ЖЕЛѢЗО, ПРОВОЛОКА, ГВОЗДИ.

СТЕКЛА оконныя: бемскія, матовыя, узорчатыя, гофрированныя, зеркальныя стекла и зеркала, а также иллюминаторы, призматическія и корабельныя, стеклянные пустотѣлые кирпичи

„ФАЛЬКОНЬЕ". Принимаются: остекленіе зданій, плафоновка, полировка стеколъ, заказы на зеркала, зеркальныя стекла и мѣдныя пайки.

К. 864. ЦЕМЕНТЪ, АСФАЛЬТЪ, ГУДРОНЪ, ТОЛЬ, ОГНЕУПОРНЫЕ КИРПИЧИ и всевозможные другіе строительные матеріалы. 4.96 50—40

Типографія Канцеляріи Намѣстника Его Императорскаго Величества на Кавказѣ, Лорисъ-Меликовская улица, дом