ახალგაზრდა კომუნისტი

საქართველოს კომპარტიის ცენტრალური კომიტეტის ორგანო

«ахалгазрда комунисти» — орган цк лксм грузии

შაბათი, 3 თებერვალი, 1990 წ. № 14 (11590)

საქართველოს ახალგაზრდა ბიბლიოთეკა

საქართველოს ახალგაზრდული ბიბლიოთეკა

ფასი 3 კაპ.

საქართველოს კომკავშირის რიგგარეშე ყრილობისათვის

საქართველოს კომკავშირის ცენტრალურ კომიტეტში შექმნილმა კომისიამ, რომელიც მუშაობდა საქართველოს კომკავშირის წესდების, პროგრამისა და პლატფორმის საკითხებზე, მრავალი ორგანიზაციის თუ ცალკეული პირის მიერ წარმოდგენილი დოკუმენტები განიხილა. შესწავლილი მასალების მიხედვით, კომკავშირული თვლის, რომ საქართველოს კომკავშირულ ორგანიზაციის არსებული სტრუქტურა და საწესდებო დოკუმენტები არაქმედითუნარიანია საქართველოს განვითარების დღევანდელ ეტაპზე. ამავე დროს, გამოკვეთა რამდენიმე პრინციპულად განსხვავებული თვალსაზრისი ჩვენი ახალგაზრდული ორგანიზაციის მომავალ სახესთან დაკავშირებით. კერძოდ, ჩვენი კავშირის **სტატუსის, პლატფორმის** და **სახელწოდების** საკითხებზე.

კომისიამ საჭიროდ ჩათვალა, განსახილველად წარმოგვეგინა ყველა პრინციპულად განსხვავებული მოსაზრება აღნიშნულ საკითხებთან დაკავშირებით.

1. სტატუსის შესახებ:

ა) საქართველოს კომკავშირი არის დამოუკიდებელი ორგანიზაცია და ხელშეკრულების საფუძველზე თანაშრომლობს ბაკურიანის ალკ-ს შემადგენლობაში — საერთაო პროგრამასა და წესდებაზე დაყრდნობით, რაც პრინციპულად არ ეწინააღმდეგება საკავშირო ალკ წესდებას.

ბ) საქართველოს ახალგაზრდობის კავშირი არის ავტონომიური დამოუკიდებელი ორგანიზაცია.

2. პლატფორმის შესახებ:

ა) დგას საქართველოს კომპარტიასთან ერთიან პლატფორმაზე.

ბ) იზიარებს საქართველოს კომპარტიის ეროვნული განვითარების კონცეფციას.

გ) აქვს დამოუკიდებელი პლატფორმა.

3. სახელწოდების შესახებ:

ა) საქართველოს ახალგაზრდობის კომუნისტური კავშირი.

ბ) საქართველოს თავისუფალი ახალგაზრდობის კავშირი.

გთავაზობთ ჩვენი ორგანიზაციის წესდებისა და პროგრამის ალტერნატიულ ვარიანტებსა და პროექტებს. იმის გამო, რომ არსებობს სახელწოდებათა სხვადასხვა ვარიანტი. პირობითად, ორგანიზაციას **საქართველოს ახალგაზრდობის კავშირს** ვუწოდებთ.

რაც შეეხება ზემოთაჩამთვლილ საკითხებს, ვფიქრობთ, საქართველოს კომკავშირის რიგგარეშე ყრილობაზე თითოეული კომკავშირელს, დელეგატის პოზიციების შეჯერების შედეგად შესაძლებელი გახდება დემოკრატიული გზით საბოლოო გადაწყვეტილების მიღება.

პროექტი—1 წესდება პროექტი—2

1. საქართველოს ახალგაზრდობის კავშირი წარმოადგენს რესპუბლიკის ახალგაზრდობის დამოუკიდებელ სახოგადოებრივ-პოლიტიკურ ორგანიზაციას, რომელიც თავის რიგებში აერთიანებს საქართველოს ახალგაზრდობის კომსომოლის ორგანიზაციის, ახალგაზრდობის ასოციაციის, ახალი კეთილდღეობის ამხილების, საზოგადოების გახუმრუდებული დემოკრატიული განვითარებისაკენ.

2. საქართველოს ახალგაზრდობის კავშირი მასობრივი, საზოგადოებრივ-პოლიტიკური ორგანიზაციაა, იგი ორგანიზაციულად სრულად დამოუკიდებელია და ყველა პოლიტიკურ, იდეოლოგიურ და ორგანიზაციულ საკითხს წყვეტს დემოკრატიულად ძირეული ორგანიზაციებიდან ცენტრალური კომიტეტის ჩათვლით ხმათა უმრავლესობის საფუძველზე.

3. საქართველოს ახალგაზრდობის კავშირი შედის საკავშირო ახალგაზრდობის ლენინურ კომუნისტურ კავშირში ორგანიზაციაწევრის უფლებით, თავდაისწინებს მის გადაწყვეტილებებს ან შეთხვევაში, თუ ისინი არ ეწინააღმდეგება საქართველოს ახალგაზრდობის კავშირის წესდებას და პროგრამას.

4. საქართველოს ახალგაზრდობის კავშირი თავის საქმიანობაში ხელმძღვანელობს თავისი პროგრამითა და წესდებით.

საქართველოს ახალგაზრდობის კავშირის წევრები, მათი მოვალეობები და უფლებები

1. საქართველოს ახალგაზრდობის კავშირის წევრი შეიძლება იყოს საქართველოს სსრ ყოველი მოქალაქე 16-დან 30 წლის ასაკის ჩათვლით, რომელიც აღიარებს საქართველოს ახალგაზრდობის კავშირის წესდებას და პროგრამას, იბრძოლს საწევრო გადასახადს, მონაწილეობს ორგანიზაციის მიერ დასახული მიზნების განხორციელებაში. აგრეთვე ნების მიერ პირს 14 წ. ასაკიდან, რომელიც გამოიქვამს სურვილს იყოს საქართველოს ახალგაზრდობის კავშირის წევრი.

2. საქართველოს ახალგაზრდობის კავშირის წევრი შეიძლება:

ა) იზრუნოს თავისი ორგანიზაციის ავტორიტეტის ამაღლებისათვის.

ბ) უფროხილდებოდეს, ზრუნავდეს და ამრავლებდეს რესპუბლიკის საერთო სახალხო დოვლათს, გ) გადაიხადოს საწევრო გადასახადი, დ) იბრძოდეს საქართველოს ახალგაზრდობის კავშირის პროგრამის განხორციელებისათვის, თავისი მოქმედებით ან უმოქმედობით არ არღვევდეს საქართველოს ახალგაზრდობის კავშირის წესდებას.

ე) აქტიური მონაწილეობა მიიღოს თავისი პირველადი ორგანიზაციის მუშაობაში.

ზ) სწავლობდეს საშობლოს ისტორიას, იყოს საქართველოს პატრიოტი.

ი) არ დაამციროს, არ შეურაცხყოს არაგინ რასობრივი ნიშნის, ეროვნების, ენის, პოლიტიკური შეხედულების, რელიგიის გამო.

3. საქართველოს ახალგაზრდობის კავშირის წევრს უფლება აქვს:

ა) წარადგინოს, აირჩიოს და არჩეული იქნას ახალგაზრდობის კავშირის ხელმძღვანელ ორგანოებში.

ბ) საჯაროდ განაცხადოს და დაიცვას თავისი აზრი.

გ) განიხილოდეს კავშირის მუშაობის საკითხებს კრებებზე, კონფერენციებზე, ყრილობებზე, აპარატიებიდეს კავშირის ნების მიერ წევრს, მიუხედავად იმისა თუ რა თანამდებობა უკავია მას.

დ) მომართოს განცხადებებითა და წინადადებებით კავშირის ყველა უმაღლეს ორგანოს და მიიღოს გადაწყვეტი პასუხი.

ე) მომართოს კავშირის პირველად ორგანიზაციას კონფიდენტურ პარტიაში შესასვლელად რეკომენდაციის გაწევის გარეშე.

ვ) მიიღებდეს გეგრთიანებულ იქნას სხვა საზოგადოებრივ გაერთიანებებისა და მომართებში, რომელთა მოღვაწეობას პრინციპი არ ეწინააღმდეგება საქართველოს ახალგაზრდობის კავშირის წესდებასა და პროგრამის ძირითად დებულებებს.

ზ) გამოიყენოს კავშირის მატერიალური ბაზა, დოკუმენტალია, სხვადასხვა წყაროები და ინფორმაციები.

თ) თავისუფლად გამოვიდეს საქართველოს ახალგაზრდობის კავშირის რიგებიდან პირადი განცხადების საფუძველზე და დაბრუნოს კავშირის ბილეთი (ან დოკუმენტი).

4. საქართველოს ახალგაზრდობის კავშირში მიღება:

ა) წარმოებს ინდივიდუალური წესით ნებაყოფლობითი პრინციპების დაცვით პირადი განცხადების საფუძველზე.

— საქართველოს ახალგაზრდობის კავშირის რიგებში შემსვლელნი წარმოადგინენ რეკომენდაციებს სულ მცირე, ერთი წლის სტაჟის მქონე ორი წევრის ან რეკომენდაციას ირითი სკკპ წევრისაგან, რომლებიც რეკომენდირებულ იქნებენ არანაკლებ 6 თვის ეროვნული სწავლით, შრომითი საქმიანობით, საზოგადოებრივი მუშაობით.

ბ) საქართველოს ახალგაზრდობის კავშირში მიღების საკითხს განიხილავს და წევრის პირველად ან პირველადის ოფიციის მქონე ორგანიზაციის სიტყით კრება. გადაწყვეტილება მიღებულად ითვლება, თუ მას ხმა მისცა კრებაზე დამსწრე კავშირის წევრთა სულ მცირე ორმა მესამედმა. პირველად ორგანიზაციის გადაწყვეტილების საფუძველზე კავშირის რაიონული ან საქალაქო კომიტეტი იღებს გადაწყვეტილებას ახალმიღებული წევრისათვის ბილეთის გადაცემის შესახებ.

გ) საქართველოს ახალგაზრდობის კავშირის წევრთა სტაჟი ითვლება ორგანიზაციის ჩრების მიერ შესახებ გადაწყვეტილების გამოტანის დღიდან.

— საქართველოს ახალგაზრდობის კავშირის წევრი ვალდებულია გაუფრთხილდეს ბილეთს.

5. საქართველოს ახალგაზრდობის კავშირის წევრის განცხადებას საფუძველზე პირველად ორგანიზაციის რიგებში ყოფნა შეიძლება ვაბანგრძელოს პირველადი ორგანიზაციის გადაწყვეტილებით ორ წლამდე ვადით.

ა) 30 წლის ასაკს მიღწეული კავშირის წევრები გადიან კავშირიდან, თუ ისინი არ არიან არჩეულნი კავშირის ორგანოებში და არ იმყოფებიან კავშირში განთავისუფლებულ საქმეშიაზე.

6. სკკპ რიგებში მიღებული საქართველოს ახალგაზრდობის კავშირის წევრები კავშირიდან გადიან პარტიაში მიღების დღიდან თუ ისინი არ არიან არჩეული ორგანოების წევრები და არ იმყოფებიან კავშირში განთავისუფლებულ საქმეშიაზე.

6. სკკპ რიგებში მიღებული საქართველოს ახალგაზრდობის კავშირის წევრები კავშირიდან გადიან პარტიაში მიღების დღიდან თუ ისინი არ არიან არჩეული ორგანოების წევრები და არ იმყოფებიან კავშირში განთავისუფლებულ საქმეშიაზე.

7. კავშირს წყვრთა აღრიცხვის წესს განსაზღვრავს საქართველოს ახალგაზრდობის კავშირის ცენტრალური კომიტეტი. კავშირის აღრიცხვიდან მოუხსნელად ორგანიზაციიდან წასულა. ვაჩერთვე, აღრიცხვაზე არაგრიული დაღვა შედასკავშირი დისციპლინის უხეში დარღვევა. საქართველოს ახალგაზრდობის კავშირის წევრებს, რომლებიც აღრიცხვის წესს არღვევენ, დადებით ორგანიზაციული სანქციები.

(გაგრძელება 22-ე გვ.).

I. ძირითადი დებულებები

I 1. საქართველოს ახალგაზრდობის კავშირი დამოუკიდებელი ახალგაზრდული ორგანიზაციაა, რომელიც თავის რიგებში აერთიანებს საქართველოს ახალგაზრდებს, მათი სოციალური და ქონებრივი მდგომარეობის, ეროვნული კუთვნილების, სქესის, განათლების, მრწამსიდან გამომდინარე, ეროვნული დამოკიდებულების, საქმიანობის სახეობისა და ხასიათის, საცხოვრებელი ადგილობის და სხვა გარემოებების მიუხედავად.

I 2. საქართველოს ახალგაზრდობის კავშირი დამოუკიდებელი ახალგაზრდული ორგანიზაციაა, რომელსაც აქვს მოძრაობის ხასიათი, ჰყავს რეგიონალური წევრები, რომლებიც ინიციატორებენ საქართველოს ახალგაზრდობის კავშირის პროგრამასა და წესდებას, იხდიან საწევრო გადასახადს. საქართველოს ახალგაზრდობის კავშირის წევრებისათვის ორგანიზაციის პრაქტიკულ საქმიანობაში მონაწილეობა სავალდებულო არ არის.

I. 3. საქართველოს ახალგაზრდობის კავშირი თავისი საქმიანობის უპირველეს ამოცანად მიიჩნევს საქართველოს ეროვნული დამოუკიდებლობის მიღწევას, საქართველოში დემოკრატიული, პარლამენტური, სამართლებრივი სახელმწიფოს შექმნას, პლურალისტური პლურალიზმის დამკვიდრებას.

I. 4. საქართველოს ახალგაზრდობის კავშირის პროგრამა ეფუძნება ზოგადსაკაცობრიო ფასეულობებს, პუმანიზმისა და ადამიანის უფლებათა საყოველთაო დეკლარაციის პრინციპებს.

I. 5. საქართველოს ახალგაზრდობის კავშირი თავისი პროგრამისა და წესდების შესაბამისად მონაწილეობს საქართველოს სსრ კონსტიტუციისა და მოქმედ კანონმდებლობის ფარგლებში.

II. საქმიანობის ძირითადი ფორმები და პრინციპები

II 1. საქართველოს ახალგაზრდობის კავშირი თავის მოღვაწეობა და ამოცანების ახორციელებს საქმიანობის სხვადასხვა ფორმის საშუალებით:

— საქართველოს ახალგაზრდობის კავშირის პროგრამიდან გამომდინარე პლატფორმული დოკუმენტებისა და კონკრეტული წანადადებების პროექტების წარუდგენს სახელმწიფო ორგანოს;

— საქართველოს უმაღლეს საკანონმდებლო ორგანოს წარუდგენს წინადადებებს საქართველოს რესპუბლიკის საკანონმდებლო აქტების შესახებ;

— ღებულობს მონაწილეობას საარჩევნო კამპანიაში უკველა დონის სახელმწიფო ხელისუფლების ორგანოების არჩევისას, წამოაყენებს დეპუტატობის კანდიდატებს;

— აწყობს კრებებს, დემონსტრაციებს, მიტინგებს და სხვა საკრო აქციებს მოქმედი კანონმდებლობის შესაბამისად. ალნიშნავს ეროვნულ დღესაწაულებსა და თარიღებს;

— ახორციელებს საგამომცემლო საქმიანობას;

II 2. საქართველოს ახალგაზრდობის კავშირის საქმიანობის ძირითადი პრინციპებია:

— უკველა დონის ხელმძღვანელი ორგანოების არჩევითობა;

— კოლეგიალურობა და პირადი პასუხისმგებლობა; უმრავლესობის უფლება, გამოვიდეს ორგანიზაციის სახელით;

— უმცირესობის უფლება, დაიცვას საკუთარი პოზიცია, არ მიღოს მონაწილეობა იმ გადაწყვეტილებათა შესრულებაში, რომელთაც იგი არ ეთანხმება, მაგრამ ხელი არ შეუშალოს უმრავლესობას მიღებულ გადაწყვეტილებათა რეალიზაციაში;

— ჰუმანიზმი, დემოკრატია და სანდოობის თავისუფლება;

— ორგანიზაციის წევრობისა და მისი რიგების დატოვების ნებაყოფლობითობა;

II. 3. საქართველოს ახალგაზრდობის კავშირის საქმიანობის გაგებულია თავისი ბეჭდვითი ორგანოები. მათ რედაქტორებსა და რედკოლეგიებს ირჩევენ საქართველოს ახალგაზრდობის კავშირის ყრილობაზე. ისინი ანგარიშვალდებულნი არიან მხოლოდ ყრილობის წინაშე. საქართველოს ახალგაზრდობის კავშირის შიგნით დაშვებულია ფრაქციებისა და დაჯგუფებების თავისუფლება, თუ მათ პლატფორმა არ ეწინააღმდეგება საქართველოს ახალგაზრდობის კავშირის ძირითად მიზნებსა და ამოცანებს;

(გაგრძელება 22-ე გვ.)

(დასასრული)

ფესდება

— საქართველოს ახალგაზრდობის კავშირის წევრთა აღრიცხვაწარმოების სწორებო ანარიცხების აკრეფა ანგარიშწორების უწყისისა და ბილეთის საფუძველზე, რომელიც ჩაერთვა იქნება საარჩევნო ბარათში.

8. საქართველოს ახალგაზრდობის ორგანიები კონტროლის უწყვეტ სწავლებაში შესატანების დროულად გადახდას. საწევრო შესატანის შეტანა მოხდება თვეში ერთხელ დადგენილი ნორმატივების შესაბამისად.

საქართველოს ახალგაზრდობის კავშირის იმ წევრის საკითხი, რომელიც სამი თვის მანძილზე არ გადაიხდის საწევრო შესატანს გახნილული უნდა იქნას პირველადი ორგანიზაციის მიერ და თუ მიზეზი სასაცილო არ არის, კავშირის წევრს დაეღება ორგანიზაციული სანქცია, საქართველოს ახალგაზრდობის კავშირიდან გარიცხვამდე.

9. საქართველოს ახალგაზრდობის კავშირის წევრს, შეიძლება დაეღოს სასჯელი: მითითება, საყვედური ან სასჯელი საყვედური, საყვედური საყოველთაო ბარათში შეტანით.

სასჯელის ოქმოლის ზომაა საქართველოს ახალგაზრდობის კავშირიდან გარიცხვა.

საქართველოს ახალგაზრდობის კავშირის იმ წევრის საკითხი, რომელიც სამი თვის მანძილზე არ გადაიხდის საწევრო შესატანს გახნილული უნდა იქნას პირველადი ორგანიზაციის მიერ და თუ მიზეზი სასაცილო არ არის, კავშირის წევრს დაეღება ორგანიზაციული სანქცია, საქართველოს ახალგაზრდობის კავშირიდან გარიცხვამდე.

9. საქართველოს ახალგაზრდობის კავშირის წევრს, შეიძლება დაეღოს სასჯელი: მითითება, საყვედური ან სასჯელი საყვედური, საყვედური საყოველთაო ბარათში შეტანით.

სასჯელის ოქმოლის ზომაა საქართველოს ახალგაზრდობის კავშირიდან გარიცხვა.

საქართველოს ახალგაზრდობის კავშირის რიგიდან გადის: პირველადი ორგანიზაციის მოთხოვნით, გადაწყვეტილების ამტკიცების პირველადი ორგანიზაციის კავშირის კომიტეტი.

სასჯელის სამართლის პასუხისგებაში მიცემული პირები ირიცხებიან კავშირის რიგებიდან (სამართლის გადაწყვეტილების მიღების შემდეგ).

10. კავშირის საოლქო, საქალაქო, რაიონული კომიტეტების წევრების კავშირიდან გარიცხვის შესახებ გადაწყვეტილებანი გამოაქვს შესაბამისი კომიტეტების პლენუმს. მას წევრთა ხმების ორ მესამედი უმრავლესობით.

11. საქართველოს ახალგაზრდობის კავშირიდან გარიცხული პირი უფლებას კარგავს დაუბრუნდეს კავშირის რიგებს, გარდა იმ შემთხვევისა, როდესაც ამ პირის ორგანიზაციის პლენუმის ან კავშირის საქართველოს ახალგაზრდობის კავშირის (ცენტრალური კომიტეტის ბიუროს.

საქართველოს ახალგაზრდობის კავშირის ორგანიზაციული წყობა, შიდასაკავშირო დემოკრატია

12. საქართველოს ახალგაზრდობის კავშირის ორგანიზაციული წყობის, ცხოვრების და საქმიანობის საფუძველია პრინციპია დემოკრატიული ცენტრალიზმი, რაც ნიშნავს:

ა) კავშირის ყველა ხელმძღვანელი ორგანოს არჩევითობას თავიდან ბოლომდე.

ბ) კავშირის ორგანოების პერიოდულ ანგარიშებს თავიანთი საქმიანობის შესახებ.

გ) მტკიცე დისციპლინას და უმრავლესობისადმი უმცირესობის უფლებას წერილობითი უმცირესობის დამორჩილებას.

— არ შეისრულოს მიღებული გადაწყვეტილება, მაგრამ თავისი ქმედებით ხელი არ შეუშალოს მის განხორციელებას.

დ) ზემდგომი კომკავშირული ორგანოების გადაწყვეტილებათა უცილობელ სავალდებულო შესრულებას ქვემდგომი ორგანოების მიერ.

ე) კოლექტიურობას კავშირის ყველა ორგანიზაციისა და ხელმძღვანელი ორგანოს, და კავშირის თითოეული წევრის პირად პასუხისგებლობას თავისი მოვალეობების და დავალებების პირნათლად შესრულებაზე.

13. საქართველოს ახალგაზრდობის კავშირი შენება ტერიტორიულ-საწარმოო ნიშნის მიხედვით. მთავარეული ორგანიზაციები იქმნება კავშირის წევრთა შეშნის ან სწავლის ადგილის მიხედვით და ერთიანდება რაიონულ საქალაქო და სხვა ორგანიზაციებად ტერიტორიის მიხედვით. ორგანიზაცია, რომელიც მოცემული ტერიტორიის კავშირის წევრებს აერთიანებს, ზემდგომია მისი შემადგენელი ყველა ორგანიზაციის მიმართ.

14. საქართველოს ახალგაზრდობის კავშირის უმაღლესი ხელმძღვანელი ორგანოა პირველადისა — საერთო კრება, კონფერენცია.

რაიონულ, საქალაქო, საოლქო ორგანიზაციისა — კონფერენცია, რესპუბლიკური ორგანიზაციისა — ყრილობა.

კრება, კონფერენცია, ყრილობა უფლებამოსილია, თუ მის მუშაობაში მონაწილეობს კავშირის წევრთა ან არჩეული დელეგატების ხახუთზე მეტი.

15. საერთო კრება, კონფერენცია, ან ყრილობა არჩევს კომიტეტს, რომელიც აღმასრულებელი ორგანოა და ხელმძღვანელობს ორგანიზაციის მთელ მომდინარე მუშაობას.

კავშირის ორგანოების რაოდენობრივ შემადგენლობას განსაზღვრავს საერთო კრება. კონფერენცია ან ყრილობა.

კონფერენციების წარსაგზავნი დელეგატების არჩევები ეწყობა ღია კენჭისყრით. კრების, კონფერენციის მოსაწვევთა უმრავლესობის თანხმობით, არჩევები შეიძლება ჩატარდეს დახურული (ფარული) კენჭისყრით.

16. თუ კავშირის წევრი არ ასრულებს ან თავს ვერ გაართმევს დაკისრებული მოვალეობას, ვერ ამართლებს კავშირის წევრთა ნდობას, ის შეიძლება გამოყვანილ იქნეს მისი შემადგენლობიდან მოკვეთილი ორგანოს ინიციატივით, ან კავშირის შემდგომი კომიტეტებისა და პირველადი ორგანიზაციების მოთხოვნით. შესაბამისი კომიტეტის პლენუმის გადაწყვეტილებით.

17. არჩევითი ორგანოს წევრები, რომლებიც წყვეტენ მათ კავშირის სამუშაო ან საცხოვრებელი ადგილის გამო, შეიძლება გამოყვანილი იქნეს ამ ორგანოების შემადგენლობიდან, ხოლო მისი შემადგენლობა, ღესება მოცემული კომიტეტის წევრთა ხანდიდატთა რიცხვიდან.

18. რესპუბლიკის ახალგაზრდობის კავშირის (ცენტრალური კომიტეტის, საოლქო, საქალაქო, რაიონული კომიტეტების წევრები ირჩევიან ორ წელიწადში ერთხელ. არჩევები შეიძლება ჩატარდეს როგორც ღია, ისე დახურული (ფარული) კენჭისყრით.

19. რესპუბლიკის ახალგაზრდობის კავშირის (ცენტრალური კომიტეტში, საოლქო, საქალაქო, რაიონულ კომიტეტებში მიიღება ანარიცხები კავშირის ცენტრალური კომიტეტის მიერ დადგენილი წესის თანახმად.

20. კავშირის კომიტეტებისათვის, პირველად ორგანიზაციებისათვის უცილობელ წესს წარმოადგენს აგრეთვე, თანამშრომლობა და დროულად მიწოდება კავშირის ზემდგომ ორგანოებს ინფორმაციათა თანაბრად საქმიანობის შესახებ.

21. კავშირის გადაწყვეტილებათა განსახორციელად, შეიძლება მოწვეული იქნეს საქალაქო, რაიონული, საოლქო ორგანიზაციების აქტივის კრებები.

22. საქართველოს ახალგაზრდობის კავშირის (ცენტრალური კომიტეტი, კავშირის კომიტეტები აწესებენ ჯილდოებს. აყენებენ მათ კავშირის საუკეთესო ორგანიზაციებისა და მათი წევრების წასახალისებლად.

საქართველოს ახალგაზრდობის კავშირის უმაღლესი ორგანოები

23. საქართველოს ახალგაზრდობის კავშირის უმაღლესი ორგანოა კავშირის ყრილობა, რომელიც იწვევს საქართველოს ახალგაზრდობის კავშირის (ცენტრალური კომიტეტი. ყრილობა იმართება 4-5 წელიწადში ერთხელ.

— რიგგარეშე ყრილობა შეიძლება მოწვეული იქნეს საქალაქო, რაიონულ, საოლქო კონფერენციების უმრავლესობის, ან საქართველოს ახალგაზრდობის კავშირის წევრთა ორი მესამედის მოთხოვნით.

1. გადასინჯოს, ცვლის და ამტკიცებს საქართველოს ახალგაზრდობის კავშირის წესდებას, პროგრამას.

2. განსაზღვრავს მუშაობის ძირითად მიმართულებებს, ორგანიზაციის მოძრაობის პრინციპებს.

3. ისმენს და იხილავს საქართველოს ახალგაზრდობის კავშირის (ცენტრალური კომიტეტის, მისი პრეზიდიუმის, საქართველოს ახალგაზრდობის კავშირის საკონტროლო-სარევიზიო კომისიის ანგარიშებს და იღებს მათ შესახებ დადგენილებებს.

4. ირჩევს საქართველოს ახალგაზრდობის კავშირის (ცენტრალური კომიტეტის პირველ მდივანს, მდივნებს, საკონტროლო-სარევიზიო კომისიის თავმჯდომარეს, მის მოადგილეებსა და წევრებს.

5. ირჩევს საქართველოს ახალგაზრდობის კავშირის (ცენტრალური კომიტეტის პრეზიდიუმის წევრებს.

6. ირჩევს საქართველოს ახალგაზრდობის კავშირის (ცენტრალური კომიტეტის ბიუროს.

7. ირჩევს საქართველოს ახალგაზრდობის კავშირის (ცენტრალური კომიტეტის პირველ მდივანს, მდივნებს, საკონტროლო-სარევიზიო კომისიის თავმჯდომარეს, მის მოადგილეებსა და წევრებს.

8. ირჩევს საქართველოს ახალგაზრდობის კავშირის (ცენტრალური კომიტეტის პრეზიდიუმის წევრებს.

9. ირჩევს საქართველოს ახალგაზრდობის კავშირის (ცენტრალური კომიტეტის ბიუროს.

10. ირჩევს საქართველოს ახალგაზრდობის კავშირის (ცენტრალური კომიტეტის პირველ მდივანს, მდივნებს, საკონტროლო-სარევიზიო კომისიის თავმჯდომარეს, მის მოადგილეებსა და წევრებს.

11. ირჩევს საქართველოს ახალგაზრდობის კავშირის (ცენტრალური კომიტეტის პრეზიდიუმის წევრებს.

12. ირჩევს საქართველოს ახალგაზრდობის კავშირის (ცენტრალური კომიტეტის ბიუროს.

13. ირჩევს საქართველოს ახალგაზრდობის კავშირის (ცენტრალური კომიტეტის პირველ მდივანს, მდივნებს, საკონტროლო-სარევიზიო კომისიის თავმჯდომარეს, მის მოადგილეებსა და წევრებს.

14. ირჩევს საქართველოს ახალგაზრდობის კავშირის (ცენტრალური კომიტეტის პრეზიდიუმის წევრებს.

15. ირჩევს საქართველოს ახალგაზრდობის კავშირის (ცენტრალური კომიტეტის ბიუროს.

16. ირჩევს საქართველოს ახალგაზრდობის კავშირის (ცენტრალური კომიტეტის პირველ მდივანს, მდივნებს, საკონტროლო-სარევიზიო კომისიის თავმჯდომარეს, მის მოადგილეებსა და წევრებს.

17. ირჩევს საქართველოს ახალგაზრდობის კავშირის (ცენტრალური კომიტეტის პრეზიდიუმის წევრებს.

18. ირჩევს საქართველოს ახალგაზრდობის კავშირის (ცენტრალური კომიტეტის ბიუროს.

19. ირჩევს საქართველოს ახალგაზრდობის კავშირის (ცენტრალური კომიტეტის პირველ მდივანს, მდივნებს, საკონტროლო-სარევიზიო კომისიის თავმჯდომარეს, მის მოადგილეებსა და წევრებს.

20. ირჩევს საქართველოს ახალგაზრდობის კავშირის (ცენტრალური კომიტეტის პრეზიდიუმის წევრებს.

21. ირჩევს საქართველოს ახალგაზრდობის კავშირის (ცენტრალური კომიტეტის ბიუროს.

22. ირჩევს საქართველოს ახალგაზრდობის კავშირის (ცენტრალური კომიტეტის პირველ მდივანს, მდივნებს, საკონტროლო-სარევიზიო კომისიის თავმჯდომარეს, მის მოადგილეებსა და წევრებს.

23. ირჩევს საქართველოს ახალგაზრდობის კავშირის (ცენტრალური კომიტეტის პრეზიდიუმის წევრებს.

24. ირჩევს საქართველოს ახალგაზრდობის კავშირის (ცენტრალური კომიტეტის პლენუმს შეუძლია 6 თვეში ერთხელ მაინც. ცხობა პლენუმის შესახებ და დღის წესირება როგორც წესი ცხადდება პლენუმამდე ერთი თვით ადრე.

(ცენტრალური კომიტეტის წევრობის კანდიდატები პლენუმის მუშაობაში მონაწილეობენ სათათბირო ხმის უფლებით.

პლენუმის შორის მუშაობის ხელმძღვანელობისათვის ორიგის (ცენტრალური კომიტეტის ბიუროს, ხოლო მიმდინარე მუშაობის წარმართვისათვის კონტროლისა და მიღებულ გადაწყვეტილებათა შესრულების შემოწმების ორგანიზაციისათვის — სამდივნოს.

25. საქართველოს ახალგაზრდობის კავშირის (ცენტრალური კომიტეტის ყრილობებს შორის პერიოდში ამოწმებს და ანალიზებს წერილობებს, განცხადებებსა, საჩივრების განხილვაზე მუშაობას, (ცენტრალური კომიტეტისათვის გაგკუთვნილი ბიუჯეტის შესრულებას, საქართველოს ახალგაზრდობის კავშირის (ცენტრალური კომიტეტის საფინანსო მდგომარეობას.

საქართველოს ახალგაზრდობის კავშირის პირველადი ორგანიზაციები

26. საქართველოს ახალგაზრდობის კავშირის ფუძეკელს წარმოადგენს პირველად ორგანიზაცია, რომელიც ერთიანდებიან საქალაქო, ან ტერიტორიულ ორგანიზაციაში და წარმოდგენენ რესპუბლიკურ ორგანიზაციას.

ა) პირველად ორგანიზაციები იქმნება ინტერესთა მიხედვით კავშირის წევრთა მუშაობის, სწავლის ან ცხოვრების ადგილის მიხედვით ტერიტორიული პრინციპებით. საქალაქო, რაიონული და სხვა ორგანიზაციის სტრუქტურის განსაზღვრავს საქალაქო, რაიონული ხელმძღვანელი ორგანოები პირველად ორგანიზაციების დაყოფილებით.

27. პირველადი ორგანიზაცია იქმნება რიცი მაშინ გაერთიანებულია არა ნაკლებ 3 წევრი.

ა) პირველად ორგანიზაციაში, სადაც 20 ან მეტი წევრი ირიცხება, კავშირის კომიტეტის გადაწყვეტილებით შეიძლება შეიქმნას სამჭროების ცვლების, უბნების ფერმების, ბრიგადების, განყოფილებების, ფაკულტეტების, კურსების, და ა. შ. ორგანიზაციები, რომლებსაც ენიჭებათ პირველადი ორგანიზაციის უფლებები.

ბ) პირველად ორგანიზაციაში, სადაც 300-ზე მეტი კავშირის წევრია, ხოლო კოლეგიურგიებისა და საბჭოთა მეურნეობებში, სადაც 100-ზე მეტი წევრია, კომიტეტები შეიძლება არჩეულ იქნეს 2-3 წლის ვადით; მათ შეიძლება მიეცნენთ ზოგიერთ უფლებები (საწევრო ანარიცხების შეშენერვით, კავშირის წევრთა აღრიცხვით).

გ) ტერიტორიული ორგანიზაციაში, რომელთაც შემადგენლობაში გაერთიანებული ნაწილი აბალგაზრდები სხვადასხვა საწარმოებიდან და ორგანიზაციებიდან, შეიძლიათ მათი საერთო კრების გადაწყვეტილებით ორგანიზაციაში შექმნან პირველადი უფლების მქონე ორგანიზაციები.

28. პირველადი ორგანიზაციის უმაღლესი ორგანოა საერთო კრება, რომელიც ტარდება პირველადი ორგანიზაციის კომიტეტის მიერ დადგენილ ვადებში ან პირველადის უფლებების მქონე რამოდენიმე ორგანიზაციის მოთხოვნით. მომდინარე მუშაობის გასაძღოლად პირველადი ორგანიზაცია 1 წლის ვადით არჩევს კომიტეტს, პირველადის უფლების მქონე ორგანიზაცია მდივანს და მის მოადგილეს.

ა) პირველად ორგანიზაცია აწყობილებს ახალგაზრდობის მიღებას კავშირის შემადგენლობაში, მათ აღრიცხვაში და საწევრო ანარიცხების აკრეფა-ანგარიშწორებას. ატოვებს უფლებას დამოუკიდებლად განსაზღვროს თავისი საშტატო ორგანიზაცია ულ ი სტრუქტურა განხილოს, კავშირის წევრთა პერსონალურ საკითხებს აუცილებლობის შემთხვევაში (გაფრთხილება-გაკიცხვა).

ბ) ახალგაზრდებს ზრდის სტაჟებსა და ნიშნების თავისუფლებას ადამიანის პიროვნული თავისუფლების უზენაესი განსახორციელებით.

გ) ახალგაზრდებს ზრდის დამოუკიდებელი — სწავლისადმი უანგარო ერთიანების, ინტერესების, ურთიერთ სწორების, ერთიანების ელემენტების ჩათვლით, სპორტული ღონისძიებების მოწყობის, ტურისტული მოგზაურობების, ექსკურსიების, ბანაკების, ბინადრობის, ბუნების დაცვის, ეკოლოგიური ცოდნის გავრცელების და პატრონაჟებად.

დ) სცემს პირველადის რეკომენდაციის შენდეგულებს.

ე) იქმნება მოხმარილების საწარმოს, კოოპერატივის, დაწყობებულების, სასწავლებლის ცხოვრებასა და საქმეთა მართვაში.

ვ) ეხმარება თავის წარმომადგენლებს არჩეულ იქნან ადგილობრივ, რაიონულ თუ სხვა საბჭოებში.

29. პირველადის უფლება მქონე ორგანიზაციები ახორციელებს პირველად ორგანიზაციების გადაწყვეტილებებს, თავის მუშაობაში ითვალისწინებს საწარმოო თუ სასწავლო კოლექტივის წინაშე მდგარ ამოცანებს.

ა) პირველად ორგანიზაციები ერთიანდებიან რაიონულ, საქალაქო ორგანიზაციებში საწარმოო-ტერიტორიულ პრინციპის გათვალისწინებით.

ბ) რაიონული, საოლქო, საქალაქო ორგანოები ხელმძღვანელობა ორგანო კონფერენცია, რომელიც იმართება 2-3 წელში ერთხელ.

საქართველოს ახალგაზრდობის კავშირის დემოკრატიული საქართველოს კოუნილტურ პარტიასთან, სახელმწიფო, საზოგადოებრივ ორგანიზაციებთან

30. საქართველოს ახალგაზრდობის კავშირი ღებას საერთო ეფორტებით პოლიტიკური პარტიასთან, ინაარსებენ სრულ ორგანიზაციულ და იურიდიულ დამოუკიდებლობას. აუცილებლობის შემთხვევაში იტოვებს უფლებას გამოვიდეს კომუნისტური პარტიის ორგანოების გადაწყვეტილებათა ოპონენტად.

31. საქართველოს ახალგაზრდობის კავშირი ღებს ეროვნულ პლატფორმაზე. იგი ღიებს საქართველოს ომკავშირის პლატფორმის ეროვნულ საკითხები და თანმიმდევრულად ბრუნავს მისი განხორციელებისათვის.

32. საქართველოს ახალგაზრდობის კავშირი ღიეწის საქართველოში ეროვნული თანხმობისათვის. თავის პოზიციას აგების ეროვნული სამართლებრობის პრინციპზე, ბრუნავს საქართველოს ტერიტორიაზე ყველა ეროვნის ახალგაზრდობის ეროვნული ინტერესების რეალიზებისათვის.

34. ზედის საკავშირო ახალგაზრდობის ლენინური კომენისტური კავშირის შემადგენლობაში ორგანიზაციაწევრის უფლებით. თავის საქმიანობაში რეკომენდაციის საბით ითვალისწინებს საკავშირო კომკავშირის (ცენტრალური კომიტეტის დადგენილებებს, ძრიგებს, თუ ისინი არ ეწინააღმდეგება საქართველოს ახალგაზრდობის კავშირის წესდებას და პროგრამას.

ა) საქართველოს ახალგაზრდობის კავშირი აღიარებს სხვა ახალგაზრდული ორგანიზაციების არსებობას და მათთან თანამშრომლებისაკენ, ურთიერთპატრიოტიზებაზე დაფუძნებულ თანამშრომლობას, მოზარდთა საქართველოს კეთილდღეობისათვის.

ბ) აღიარებს თავის თანასწორუფლებიან პარტნიორებად რესპუბლიკებს, მთავარშიერ რესპუბლიკებს და სხვა ქვეყნების ახალგაზრდულ ორგანიზაციების ორგანიზაციებს და მათთან ურთიერთობებს მშვიდობის, მეგობრობის, თანამშრომლობის ფონდის, ბიზნესმენთა საქართველოს კეთილდღეობისათვის.

გ) აღიარებს ადამიანის უფლებებიან პარტნიორებად რესპუბლიკებს, მთავარშიერ რესპუბლიკებს და სხვა ქვეყნების ახალგაზრდულ ორგანიზაციების ორგანიზაციებს და მათთან ურთიერთობებს მშვიდობის, მეგობრობის, თანამშრომლობის ფონდის, ბიზნესმენთა საქართველოს კეთილდღეობისათვის.

ბ) აღიარებს თავის თანასწორუფლ

პროექტი—1

პროგრამა

საქართველოს ახალგაზრდობის კავშირი არის ახალგაზრდობის ნებაყოფლობითი, დამოუკიდებელი საზოგადოებრივ-პოლიტიკური ორგანიზაცია, რომლის საქმიანობა მიმართულია რესპუბლიკის სრული «სუვერენიტეტის მიღწევის, სამართლებრივი სახელმწიფოს შექმნის, გარდაქმნის პროცესების მხარდაჭერის, ხალხის ეროვნული ღირებულებების აღორძინების, სოციალური განუწყვეტელი დემოკრატიული განვითარებისაკენ.

I. ᲙᲐᲕᲨᲘᲠᲘᲡ ᲐᲮᲚᲐᲒᲐᲖᲠᲓᲝᲑᲘᲡ ᲙᲐᲕᲨᲘᲠᲘᲡ ᲛᲘᲖᲜᲔᲑᲘ:

— ხელი შეუწყოს საქართველოს საზღვრის სოციალისტური რესპუბლიკის პოლიტიკური, ეკონომიკური, კულტურული სუვერენიტეტის მიღწევას.

— შექმნას დემოკრატიული მექანიზმი, რომელიც დაიბრძოლებს მას სახელმწიფო ხელისუფლების უმაღლეს ორგანოებში საკუთარი ინტერესების დაცვაში.

— ხელი შეუწყოს საბჭოთა სოციალისტური რესპუბლიკების კავშირის კონფედერაციის პრინციპებზე დაფუძნების პროცესის განვითარებას და დემოკრატიულ, სამართლებრივი სახელმწიფოს ჩამოყალიბებას.

— აღიარებს საქართველოს მოქალქის სტატუსის დაკანონების აუცილებლობას და იბრძვის მისი განხორციელებისათვის.

— ცდილობს წარმოაჩინოს თავისი წევრების პოლიტიკური შეხედულებები და დაიცვას ახალგაზრდობის პატრიოტული, სოციალურ-პოლიტიკური და კულტურული ინტერესები. ისწრაფვის, რათა მისი საქმიანობა სასარგებლო იყოს არა მარტო მისი წევრებისა და კავშირისათვის, არამედ მთელი რესპუბლიკისათვის.

II. ᲙᲐᲕᲨᲘᲠᲘᲡ ᲐᲮᲚᲐᲒᲐᲖᲠᲓᲝᲑᲘᲡ ᲙᲐᲕᲨᲘᲠᲘᲡ ᲡᲐᲥᲛᲘᲐᲜᲝᲑᲘᲡ ᲞᲠᲘᲜᲪᲘᲞᲔᲑᲘ:

დამოუკიდებლობა და ნებაყოფლობითობა, ინიციატივება და თანამედროვეობა განვითარება, დემოკრატიზმი და საყოველთაობა, სისტემატურობა და მოქმედების მრავალფეროვნება, თანამშრომლობა.

III. ᲙᲐᲕᲨᲘᲠᲘᲡ ᲐᲮᲚᲐᲒᲐᲖᲠᲓᲝᲑᲘᲡ ᲙᲐᲕᲨᲘᲠᲘ ᲞᲝᲚᲘᲢᲘᲙᲣᲠ ᲡᲘᲪᲮᲚᲔᲨᲘ

საქართველოს ახალგაზრდობის კავშირი:

— დგას საერთო იდეურ პლატფორმაზე საქართველოს კომუნისტურ პარტიასთან, გარდაქმნის, საჭიროებისა და დემოკრატიის შემდგომი განვითარების საკითხებში, ინარჩუნებს სრულ ორგანიზაციულ დამოუკიდებლობას პარტიული და სახელმწიფო ორგანოებისაგან, შეუძლია მონაწილეობა მიიღოს რა კომუნისტური პარტიის პოლიტიკური პროგრამის შემუშავებაში, იტოვებს უფლებას გამოვიდეს სახელმწიფო აპარატში, საზოგადოებრივ ორგანიზაციებში ლოსტრატეული ძალების და საჭიროების შემთხვევაში კომუნისტური პარტიის ორნინტების წინააღმდეგ.

— შედის საკავშირო ახალგაზრდობის ლენინური კომუნისტური კავშირის შემადგენლობაში ორგანიზაცია-წევრის უფლებით. თავის საქმიანობაში რეკომენდაციის სახით ითვალისწინებს საკავშირო კომკავშირის ცენტრალური კომიტეტის დადგენილებებს, იწევრება, თუ ისინი არ ეწინააღმდეგება საქართველოს ახალგაზრდობის კავშირს, წესდებას და პროგრამას. იღწვის, რათა საკავშირო ახალგაზრდობის კავშირი გახდეს სუვერენული რესპუბლიკის ახალგაზრდული კომუნისტური ორგანიზაციების კავშირი.

— სარგებლობს საკანონმდებლო ინიციატივის უფლებით, აყენებს თავის კანდიდატებს ყველა დონის სახალხო დეპუტატთა საბჭოში. საკუთარ პოლიტიკას სახელმწიფო ხელისუფლების ორგანოებში იგი ახორციელებს კავშირიდან არჩეული სახალხო დეპუტატების საშუალებით. თანამშრომლობს ყველა სახელმწიფო და საქვეყნო ორგანიზაციასთან, გამოქვეყნის და ავრცელებს თავის აზრს ყველა საკითხზე რეგიონურ ორგანიზაციებთან და თანამშრომლობს მათთან საქციელ მოქმედი საქმიანობაში, მშვიდობისათვის ბრძოლაში, მორალური და ვასსაღი ცხოვრების პრინციპების, ჰუმანიზმის იდეალების პროპაგანდაში.

— აღიარებს სხვა პროგრესული ახალგაზრდულ ორგანიზაციებსა და მოძრაობებს თანასწორუფლებიან პარტნიორებად. მათთან ურთიერთობას ამყარებს დემოკრატიულ დიალოგზე, შეიწყნარებს ლობაზე და ურთიერთპატივისცემაზე. მოისწრაფვის, რომ შეიქმნას ახალგაზრდული ორგანიზაციების რესპუბლიკური პარლამენტური ორგანო, რომელიც გამოხატავს და დაიცავს საქართველოს ახალგაზრდობის ეროვნულ, ეკონომიკურ, სოციალურ და კულტურულ ინტერესებს.

— ქნიშნულად ყურადღებას უთმობს მეზობელ თაობასთან, ბავშვებთან მუშაობას.

IV. ᲮᲔᲚᲘᲡᲨᲘᲤᲔᲚᲘ ᲐᲓᲐᲛᲘᲐᲜᲔᲑᲘᲡᲐᲗᲕᲘᲡ

საქართველოს ახალგაზრდობის კავშირი:

— აქტიურ მონაწილეობას ღებულობს საქართველოს დემოკრატიული პრობლემების გადაჭრაში. ზრუნავს ყოველგვარი შეღავათების დაწესებისათვის ახალგაზრდა ოჯახების სასარგებლოდ. დახმარებას უწევს დემოკრატიულად რთულ რაიონებში მომუშავე ახალგაზრდა სპეციალისტებს.

— უტოპიათობას ამყარებს რესპუბლიკის ფარგლებს გარეთ მცხოვრებ თანამემამულეებთან, ქართველ ემიგრანტებთან. ზრუნავს მათი ეროვნული თვითშეგნების ამაღლებაზე, ებრძვის ეროვნული ცულტურის განვითარების საქმეში მონაწილეობის მიღებაში.

— აქტიურ მონაწილეობას ღებულობს ქართული ენის სახელმწიფო პროგრამის განხორციელებაში. ეხმარება ახალგაზრდობას შეისწავლოს სახელმწიფო — ქართული, სხვა ენები.

— ხელს უწყობს ეროვნული სკოლების შექმნას, უმაღლესი სკოლების ავტონომიზაციას. მისწრაფვის მოსწავლეთა და სტუდენტთა თვითმმართველობის რეალური განხორციელებისაკენ. აქტიურ მონაწილეობას ღებულობს სახალხო განათლების სისტემის რეფორმის განხორციელებაში.

— ეხმარება რესპუბლიკის ახალგაზრდობას მსოფლიო კულტურისა და მეცნიერების ცენტრებში სასწავლებლად წარგზავნაში. ხელს უწყობს ახალგაზრდული ზემოქმედების განვითარებას.

კავშირის არაქართველ წევრებს ხელს უწყობს მათ ეროვნული ფასეულობების ზრუნვის საქმეში, თუ იგი შეესაბამება ორგანიზაციის იდეალებსა და ამოცანებს. მისწრაფვის, რომ რესპუბლიკაში ცხოვრები ყველა ნაციონალობის ხალხი ცხოვრობდეს მეგობრულად, კავშირის თითოეული წევრი არ ურიგებოდეს შოვინიზმს და ანტიურიოზულ ტენდენციებს.

— ეხმარება ახალგაზრდობას საყოფის მატერიალურ გაზრებაში, ეწევა პუბლიციას იდეალების პროპაგანდას. ქმნის სადასვლისო ცულტურის, პოლიტოლოგიის ცენტრებს. იბრძვის ახალგაზრდობაში სამართლებრივი და პოლიტიკური კულტურის ჩამოყალიბებისთვის.

— ისწრაფვის იდეადნის ობიექტური ისტორიული სიმართლე. ეხმარება ახალგაზრდებს შეიცნონ სამშობლოს წარსული, საკუთარი ორგანიზაციის ისტორია. ზრუნავს ისტორიისა და კულტურის ძეგლებზე.

— პროპაგანდას უწევს ჯანსაღი ცხოვრების წესს. ზრუნავს ახალგაზრდობისა და ბავშვების მასობრივ სპორტში ჩაბმაზე, ეხმარება ახალგაზრდებს სამხედრო სავალდებულო სამსახურის გასავლელად მორალურად და ფიზიკურად მომზადებაში.

— აქტიურ მონაწილეობას ღებულობს ნაციონალური ოლიმპიური კომიტეტის შექმნაში. აწყობს შეჯიბრებებს, შეკრებებს. ქმნის სპორტულ, ტურისტულ კლუბებს.

— მონაწილეობს ყოველნაირ საქველმოქმედო საქმიანობაში. ეხმარება მოხუცებს, ინვალიდებს, ობლებს.

V. ᲛᲔᲗᲝᲓᲔᲑᲘᲡ ᲓᲐ ᲓᲔᲛᲝᲙᲠᲐᲢᲘᲘᲡᲗᲕᲘᲡ

საქართველოს ახალგაზრდობის კავშირი:

— მოისწრაფვის იწვის სახელმწიფოს შექმნისაკენ, რომელიც უზრუნველყოფდა პიროვნების უფლებების დაცვას დაკანონებულ დამთანის უფლებების შესახებ გაეროთაშორისო ერების ორგანიზაციის საყოველთაო დეკლარაციასა და «ადამიანის და პოლიტიკური უფლებების», «ეკონომიური, სოციალური და პოლიტიკური უფლებების» შესახებ არსებულ პაქტებზე.

— მონაწილეობას ღებულობს კანონ-პროექტების სახალხო განხილვაში. განსაკუთრებით მნიშვნელოვან საკითხებზე შედის წინადადებით საყოველთაო რეფერენდუმების ჩატარების შესახებ.

— მოითხოვს სისტემატურად გამოქვეყნდეს რესპუბლიკაში არსებულ სოციალურ-დემოგრაფიულ, ეკონომიკურ მდგომარეობაზე, ფასების დონეზე, ინფლაციაზე, მოსახლეობის რეალურ შემოსავალზე. რესპუბლიკის რეალურ შემოსავალზე, ჯანმრთელობისა და სამართალდამცავი ორგანოების მაჩვენებლებზე.

— იბრძვის მშვიდობისა და განიარაღებისათვის, სამხედრო ძალების შემცირებისათვის. ამიერკავკასიაში უბრძოო ზონის შექმნისათვის. აუცილებლად მიაჩნია ქვეყნის სამხედრო ბიუჯეტის განხილვა სახვითა სოციალისტური რესპუბლიკების კავშირის უმაღლეს სამშობლო და მისი გამოქვეყნება პრესაში.

— მოისწრაფვის, რომ საქართველოს ახალგაზრდობამ სავალდებულო სამხედრო სამსახური გაიარის ამიერკავკასიის სამხედრო ოლქის ფარგლებში. ხელს უწყობს ეროვნული შენაერთების შექმნას სახვითა არმიაში.

VI. ᲔᲙᲝᲜᲝᲛᲘᲙᲘᲡ ᲡᲤᲔᲠᲝᲨᲘ ᲛᲣᲨᲐᲝᲑᲘᲡ, ᲐᲮᲐᲚᲒᲐᲖᲠᲓᲝᲑᲘᲡ ᲡᲝᲪᲘᲐᲚᲣᲠᲘ ᲞᲠᲝᲑᲚᲔᲛᲔᲑᲘᲡ ᲒᲐᲓᲐᲬᲧᲕᲔᲢᲘᲡᲙᲔᲜ, ᲡᲣᲡᲢᲐ ᲒᲐᲠᲔᲛᲝᲡᲐᲗᲕᲘᲡ

საქართველოს ახალგაზრდობის კავშირი:

— მონაწილეობას ღებულობს რესპუბლიკის ეკონომიკური დამოუკიდებლობის მიღწევაში; პროპაგანდას უწევს ახალ ეკონომიკური აზროვნების, ხელს უწყობს წარმოების ახალგაზრდა ხელმძღვანელთა, შენგრეთა სკოლების ჩამოყალიბებას.

— მონაწილეობას ღებულობს რესპუბლიკის ახალგაზრდობის სახელმწიფო პოლიტიკის შემუშავებაში. ესწრაფვის საქართველოს ახალგაზრდობის შესახებ კანონის დამტკიცების საქართველოს სსრ უმაღლესი საბჭოს მიერ. აქტიურ მუშაობას ეწევის მის განსახორციელებლად.

— იღწვის სოციალური სამართლიანობისათვის. გამოკვეთების, კომპლექსური ანალიზების გზით აღწევს ახალგაზრდობის მოთხოვნილებების გათვალისწინებას რესპუბლიკა, კერძოდ, ქალაქის, რაიონის ხელმძღვანელობის მიერ გადაწყვეტილებების შეფასებისას.

ეწინააღმდეგება ახალგაზრდობის უფლებების შეზღუდვას ეროვნული, რელიგიური, დასაქმების, ენობრივი და პროფესიული ნიშნით. მონაწილეობს ღებულობს კოლექტიური შრომითი ხელშეკრულებების მომზადებაში, ახალგაზრდების სახინაო პრობლემების გადაჭრაში.

— მოისწრაფვის მზრადი თაობის, ახალგაზრდობის თავისუფალი დროის ორგანიზაციის იდეოლოგიის შესაქმნელად. აყალიბებს ახალგაზრდულ კაფეებს, კლუბებს, ცივდოთეკებს, ახალგაზრდულ ცენტრებს.

— იბრძვის საუწყებო თვითნებობის აღკვეთისათვის ეკოლოგიურად მავნე ობიექტების შენგრევლობების დაწესებისას. ახალგაზრდისადგან აყალიბებს ნებაყოფლობით რაზმებს გარემოს დაცვის ორგანიზატების რეკონსტრუქციისა და შენებლობისათვის.

— იღწვის საქართველოს ახალგაზრდობის ძალების კონსოლიდაციისაკენ შავი ზღვის ფასავალად. აქტიურად მონაწილეობს რესპუბლიკის ძირითადი მდინარეებისა და მათი შენაკადების ეკოლოგიურ დაცვაში. ატარებს ერთობლივ ეკოლოგიურ აქციებს მოკავშირე რესპუბლიკებს, სხვა ქვეყნების ახალგაზრდულ ორგანიზაციებთან ერთად.

VII. ᲡᲐᲔᲠᲗᲐᲨᲝᲠᲘᲡᲝ ᲙᲐᲕᲨᲘᲠᲔᲑᲘᲡ ᲒᲐᲜᲕᲘᲗᲐᲠᲔᲑᲘᲡᲗᲕᲘᲡ

საქართველოს ახალგაზრდობის კავშირი:

— ამტკიცებს ურთიერთობას მოკავშირე რესპუბლიკების კომკავშირებთან, ახალგაზრდობასთან, ხელს უწყობს საბჭოთა სოციალისტურ რესპუბლიკების შორის პირდაპირი ეკონომიკური და კულტურული კონტაქტების დამყარებას.

— ურთიერთობას ამყარებს სახვაკარგული ქვეყნების ახალგაზრდობის კომუნისტურ და სოციალისტურ ორგანიზაციებთან, უველა დემოკრატიულ ორგანიზაციასა და მოძრაობასთან მათი იდეოლოგიის დამუკიდებლად მშვიდობისათვის ბრძოლაზე, განიარაღების, კულტურული პროგრესის, სპორტის, ბუნების დაცვის საკითხებში.

— ცდილობს დამოუკიდებელ წევრად შეიდიოდეს და მონაწილეობდეს საერთაშორისო დემოკრატიულ კავშირში, ორგანიზაციებში, ახალგაზრდობის მსოფლიო ფესტივალებში. ზრუნავს საკუთარი საგალუტო ფონდის შექმნაზე.

(ᲒᲐᲒᲠᲫᲔᲚᲔᲑᲐ)

წესდება

III. ᲡᲐᲥᲐᲠᲗᲕᲔᲚᲡ ᲐᲮᲚᲐᲒᲐᲖᲠᲓᲝᲑᲘᲡ ᲙᲐᲕᲨᲘᲠᲘᲡ ᲬᲔᲕᲠᲔᲑᲘ. ᲛᲐᲗᲘ ᲣᲤᲚᲔᲑᲐ-ᲛᲝᲕᲐᲚᲔᲝᲑᲐᲜᲘ

III. 1. საქართველოს ახალგაზრდობის კავშირის წევრი შეიძლება გახდეს საქართველოს სსრ ნებისმიერი მოქალაქე 17-დან 35 წლამდე, რომელიც აღიარებს საქართველოს ახალგაზრდობის კავშირის პროგრამასა და წესდებას, იხდის საწევრო გადასახადს და თავისი საქმიანობით ხელს უწყობს საქართველოს ახალგაზრდობის კავშირის ავტორიტეტის ზრდას.

III. 2. ნებისმიერ პირს, 14 წლის ასაკიდან, რომელიც აღიარებს საქართველოს ახალგაზრდობის კავშირის პროგრამასა და წესდებას, შეუძლია მონაწილეობა მიიღოს საქართველოს ახალგაზრდობის კავშირის საქმიანობაში ხელს უწყობს საქართველოს ახალგაზრდობის კავშირის მიზნებისა და ამოცანების განხორციელებას.

III. 3. საქართველოს ახალგაზრდობის კავშირის წევრობის მსურველი განცხადებით მიმართავს პირველად ორგანიზაციას. ორგანიზაციის წევრად მისი მიღება ხდება პირველადი ორგანიზაციის ხელმძღვანელი ორგანის გადაწყვეტილებით, ხშირად უმრავლესობით.

III. 4. საქართველოს ახალგაზრდობის კავშირის წევრს უფლება აქვს:

— მიიღოს მონაწილეობა საქართველოს ახალგაზრდობის კავშირის მიერ ორგანიზებულ ყველა ღონისძიებაში, გამოთქვას აზრი, წინადადება და მიიღოს მონაწილეობა სხვა წინადადებების განხილვაში. ღონისძიებებში მონაწილეობა ნებაყოფლობითია;

— მოაწყოს ღონისძიებები, რომლებიც არ ეწინააღმდეგება საქართველოს ახალგაზრდობის კავშირის წესდებასა და პროგრამის ძირითად პრინციპებს;

— აირჩიოს და არჩეულ იქნას საქართველოს ახალგაზრდობის კავშირის ნებისმიერ ორგანოში;

— გააკრიტიკოს კრებებზე, დარაზმის სხდომებზე, ყრილობებზე საქართველოს ახალგაზრდობის კავშირის ნებისმიერი ორგანო, საქართველოს ახალგაზრდობის კავშირის ნებისმიერი წევრი პირდაპირ მეორე თანამდებობის;

— მომართოს შეკითხით, განცხადებით ან წინადადებით საქართველოს ახალგაზრდობის კავშირის ნებისმიერ ორგანოს და მოითხოვოს პასუხი ამ მოწურვის პასუხი;

— ისარგებლოს საქართველოს ახალგაზრდობის კავშირის მატერიალურ-ტექნიკური ბაზით;

— გამოვიდეს პირველად ორგანიზაციის ან სხვა რომელიმე ორგანოს სხდომაზე, თუ აქვს მათი თანხმობა;

III. 5. საქართველოს ახალგაზრდობის კავშირის თავისუფალ წევრს უფლება აქვს: მონაწილეობა მიიღოს საქართველოს ახალგაზრდობის კავშირის მიერ ორგანიზებულ ყველა ღონისძიებაში, გამოთქვას აზრი, წინადადებს და მიიღოს მონაწილეობა სხვა წინადადებების განხილვაში, ღონისძიებებში მონაწილეობა ნებაყოფლობითია.

— მომართოს შეკითხვით, განცხადებით ან წინადადებით საქართველოს ახალგაზრდობის კავშირის ნებისმიერ ორგანოს და მოითხოვოს პასუხი ამ მოწურვის პასუხი;

III. 6. საქართველოს ახალგაზრდობის კავშირის წევრი ვალდებულია:

— გაეწიოს ორგანიზაციის ხელმძღვანელი ორგანოს მიერ დადგენილ ვალდებულებათა ნებისმიერი ნაწილი;

— დაიცვას საქართველოს ახალგაზრდობის კავშირის ავტორიტეტი და ღირსება;

— ისარგებლოს საქართველოს ახალგაზრდობის კავშირის მატერიალურ-ტექნიკური ბაზით;

— გამოვიდეს პირველად ორგანიზაციის ან სხვა რომელიმე ორგანოს სხდომაზე, თუ აქვს მათი თანხმობა;

III. 5. საქართველოს ახალგაზრდობის კავშირის თავისუფალ წევრს უფლება აქვს: მონაწილეობა მიიღოს საქართველოს ახალგაზრდობის კავშირის მიერ ორგანიზებულ ყველა ღონისძიებაში, გამოთქვას აზრი, წინადადებს და მიიღოს მონაწილეობა სხვა წინადადებების განხილვაში, ღონისძიებებში მონაწილეობა ნებაყოფლობითია.

— მომართოს შეკითხვით, განცხადებით ან წინადადებით საქართველოს ახალგაზრდობის კავშირის ნებისმიერ ორგანოს და მოითხოვოს პასუხი ამ მოწურვის პასუხი;

III. 6. საქართველოს ახალგაზრდობის კავშირის წევრი ვალდებულია:

— გაეწიოს ორგანიზაციის ხელმძღვანელი ორგანის გადაწყვეტილებათა, ხშირად უმრავლესობით, ხშირად უმრავლესობით.

III. 4. საქართველოს ახალგაზრდობის კავშირის წევრს უფლება აქვს:

— მიიღოს მონაწილეობა საქართველოს ახალგაზრდობის კავშირის მიერ ორგანიზებულ ყველა ღონისძიებაში, გამოთქვას აზრი, წინადადებს და მიიღოს მონაწილეობა სხვა წინადადებების განხილვაში. ღონისძიებებში მონაწილეობა ნებაყოფლობითია.

— მოაწყოს ღონისძიებები, რომლებიც არ ეწინააღმდეგება საქართველოს ახალგაზრდობის კავშირის წესდებასა და პროგრამის ძირითად პრინციპებს;

— აირჩიოს და არჩეულ იქნას საქართველოს ახალგაზრდობის კავშირის ნებისმიერ ორგანოში;

— გააკრიტიკოს კრებებზე, დარაზმის სხდომებზე, ყრილობებზე საქართველოს ახალგაზრდობის კავშირის ნებისმიერი ორგანო, საქართველოს ახალგაზრდობის კავშირის ნებისმიერი წევრი პირდაპირ მეორე თანამდებობის;

— მომართოს შეკითხით, განცხადებით ან წინადადებით საქართველოს ახალგაზრდობის კავშირის ნებისმიერ ორგანოს და მოითხოვოს პასუხი ამ მოწურვის პასუხი;

III. 5. საქართველოს ახალგაზრდობის კავშირის თავისუფალ წევრს უფლება აქვს: მონაწილეობა მიიღოს საქართველოს ახალგაზრდობის კავშირის მიერ ორგანიზებულ ყველა ღონისძიებაში, გამოთქვას აზრი, წინადადებს და მიიღოს მონაწილეობა სხვა წინადადებების განხილვაში, ღონისძიებებში მონაწილეობა ნებაყოფლობითია.

— მომართოს შეკითხვით, განცხადებით ან წინადადებით საქართველოს ახალგაზრდობის კავშირის ნებისმიერ ორგანოს და მოითხოვოს პასუხი ამ მოწურვის პასუხი;

III. 6. საქართველოს ახალგაზრდობის კავშირის წევრი ვალდებულია:

— გაეწიოს ორგანიზაციის ხელმძღვანელი ორგანის გადაწყვეტილებათა ნებისმიერი ნაწილი;

— დაიცვას საქართველოს ახალგაზრდობის კავშირის ავტორიტეტი და ღირსება;

— ისარგებლოს საქართველოს ახალგაზრდობის კავშირის მატერიალურ-ტექნიკური ბაზით;

— გამოვიდეს პირველად ორგანიზაციის ან სხვა რომელიმე ორგანოს სხდომაზე, თუ აქვს მათი თანხმობა

(დასასრული)

IV. ორგანიზაციული წყობა

IV. 1. საქართველოს ახალგაზრდობის კავშირის საფუძველია პირველადი ორგანიზაცია, რომელიც იქმნება ტერიტორიული პრინციპით (საცხოვრებელი ადგილის მიხედვით), ან უწყებრივი პრინციპით (ერთი და იმავე დაწესებულების თანამშრომლები), ან ერთობლივი საქმიანობის საწარმოების საფუძველზე.

პირველადი ორგანიზაცია იქმნება იმ შემთხვევაში, თუ მასში ერთიანდება საქართველოს ახალგაზრდობის კავშირის არანაკლებ 5 წევრისა.

IV. 2. პირველადი ორგანიზაცია:

— განსაზღვრავს სტრუქტურას, საქმიანობის ძირითად ფორმებსა და მეთოდებს;

— აწევრებს ყრილებს; ადგენს მათი მოწვევის პერიოდულობას;

— გაითხოვებას და იცავს თავისი ორგანიზაციის წევრთა ინტერესებს;

— იღებს ახალ წევრებს;

— აწყობოვებს წევრთა აღრიცხვას;

— ასახელებს თავის წარმომადგენლებს ზემდგომ ორგანოებში და აქვს მათი გამოწვევის უფლება;

— იხილავს ორგანიზაციის წევრთა პერსონალურ საკითხებს;

— მონაწილეობს საქართველოს ახალგაზრდობის კავშირის საერთო შეკრების დაგეგმვაში და ხელმძღვანელო ორგანოთა გადაწყვეტილებების განხორციელებაში;

საქართველოს ახალგაზრდობის კავშირის იმ წევრებს, რომლებიც მსახურობენ საქართველოს ფარგლებს გარეთ, ათავისუფლებს საწევრო გადასახადისაგან და აყენებს დროებით აღრიცხვაზე;

კრება უფლებამოსილია, თუ მის შეკრებაში მონაწილეობს საქართველოს ახალგაზრდობის კავშირის წევრთა ერთი მეოთხედი მაინც, გადაწყვეტილებების იღებს ხმათა უმრავლესობით.

იმ შემთხვევაში, თუ პირველად ორგანიზაციაში ობიექტური ბუნების გამო საერთო კრების მოწვევა შეუძლებელია, პირველადი ორგანიზაციის ხელმძღვანელი ორგანის გადაწყვეტილებით შეიძლება მოწვეულ იქნას კონფერენცია. კონფერენციაზე დელეგატთა არჩევის წესსა და წარმომადგენლობით ნორმას ადგენს თვით პირველადი ორგანიზაციის ხელმძღვანელი ორგანო.

პირველადი ორგანიზაციის თავმჯდომარეობის ორგანოები ანგარიშვალდებულნი არიან მხოლოდ პირველადი ორგანიზაციისა და საქართველოს ახალგაზრდობის კავშირის წინაშე.

IV. 3. პირველად ორგანიზაციებს, თავიანთი მეზობელი ობიექტების, შეძლოდათ შექმნან რაიონული (საქალაქო) საკოორდინაციო ორგანოები — კომიტეტები.

IV. 4. იმ შემთხვევაში, თუ პირველადი ორგანიზაცია უგულებელყოფს პროგრამასა და წესდებას, მაშინ იგი დაობას გადწყვეტილების თანახმად, აღიარება საქართველოს ახალგაზრდობის კავშირიდან.

IV. 5. პირველადი ორგანიზაციები დაარსების თანაბარ რეგისტრირებიან საქართველოს ახალგაზრდობის კავშირის დარბაზის გამგეობის წინაშე.

IV. 6. საქართველოს ახალგაზრდობის კავშირის პირველადი ორგანიზაციები ტერიტორიული ნიშნის მიხედვით ერთიანდებიან საბაიონო და საქალაქო კომიტეტებში.

IV. 7. საბაიონო და საქალაქო კომიტეტები:

იქმნება ტერიტორიული ნიშნის მიხედვით, პირველადი ორგანიზაციების საქმიანობის კოორდინაციის მიზნით.

საბაიონო და საქალაქო კომიტეტების ფორმირება ხდება ყველა პირველადი ორგანიზაციიდან თანაბარი წარმომადგენლობის პრინციპით, პირდაპირი დელეგირების საშუალებით.

იმ პირველად ორგანიზაციებს, რომლებიც გაერთიანებულ ი ი საქართველოს ახალგაზრდობის კავშირის 500 წევრზე მეტი, უფლება აქვთ არ შეადგინონ საბაიონო ან საქალაქო კომიტეტებში და პირდაპირ დაეკვემდებარონ საქართველოს ახალგაზრდობის კავშირის დარბაზს.

IV. 8. საბაიონო და საქალაქო კომიტეტები:

— გამოხატავენ და იცავენ პირველად ორგანიზაციების ინტერესებს და უფლებებს;

— ირჩევენ თავმჯდომარეს, მაში წარდგინებით ამტკიცებენ საკოორდინაციო საბჭოს შემადგენლობას, სტრუქტურასა და შტატებს;

IV. 9. საკოორდინაციო საბჭო ორგანიზაციის უწევს კომიტეტის გადაწყვეტილებათა განხორციელებას, დარბაზის გადაწყვეტილებათა რეალიზაციას.

საკოორდინაციო საბჭოს წევრებისათვის, თავმჯდომარის გარდა, შესაძამისი დონის კომიტეტის წევრობა სავალდებულო არ არის.

IV. 10. საქალაქო ან საბაიონო კომიტეტის თავმჯდომარისა და საკოორდინაციო საბჭოს წევრების გამოწვევა პირველად ორგანიზაციას შეუძლია მხოლოდ კომიტეტთან შეთანხმების საფუძველზე.

IV. 11. საქართველოს ახალგაზრდობის კავშირის უმაღლესი ორგანოა ყრილობა. მას წევრებენ ორ წელიწადში ერთხელ მაინც.

რიგგარეშე ყრილობის მოწვევა ხდება, თუ ამას მოითხოვს დარბაზის წევრთა ერთი მესამედი ან საქართველოს ახალგაზრდობის კავშირის რაიონული ან საქალაქო კომიტეტების ერთი მესამედი მაინც.

IV. 12. საქართველოს ახალგაზრდობის კავშირის ყრილობა:

— ღებულობს გადწყვეტილებებს ორგანიზაციის შექმნისა და გაუქმების შესახებ;

— ღებულობს საქართველოს ახალგაზრდობის კავშირის პროგრამასა და წესდებას. შეაქვს ნაწილ ცვლილებები;

— განიხილავს და წყვეტს საქართველოს ახალგაზრდობის კავშირის საქმიანობის ძირითად საკითხებს, განსაზღვრავს საქმიანობის ძირითად მიმართულებებს;

— ორი წლის ვადით ირჩევს დარბაზს, საკონტროლო კომისიასა და საქართველოს ახალგაზრდობის კავშირის თავმჯდომარეს;

— ისმენს და ამტკიცებს შეფასებას დარბაზის, საკონტროლო კომისიისა და თავმჯდომარის ანგარიშს;

— ირჩევს ბეჭდვითი ორგანოების რედაქტორებსა და რედკოლეგიას;

— ყრილობა უფლებამოსილია, თუ მას ესწრება დელეგატთა სამ ერთი რაოდენობის 2/3. გადაწყვეტილებებს ღებულობს ხმათა უმრავლესობით.

IV. 13. საქართველოს ახალგაზრდობის კავშირის დარბაზი:

— ყოველ ორ წელიწადში ერთხელ მაინც ხელმძღვანელის საქართველოს ახალგაზრდობის კავშირის საქმიანობას.

— განიხილავს და წყვეტს საქართველოს ახალგაზრდობის კავშირის საქმიანობის იმ საკითხებს, რომლებიც არ შედის მხოლოდ ყრილობის კომპეტენციაში;

— საქართველოს ახალგაზრდობის კავშირის თავმჯდომარის წარდგინებით განსაზღვრავს დარბაზის გამგეობის რაოდენობრივ შემადგენლობას, ამტკიცებს თავმჯდომარის პირველ მოადგილეს, მოადგილეებსა და გამგეობის წევრებს;

— ყრილობების შორის პერიოდში ირჩევს საქართველოს ახალგაზრდობის კავშირის თავმჯდომარეს;

— წწევრებს საქართველოს ახალგაზრდობის კავშირის ყრილობებს და განსაზღვრავს წარმომადგენლობით ნორმებს;

— ჰქმნის საქართველოს ახალგაზრდობის კავშირის კომისიებს მისი საქმიანობის ძირითადი მიმართულებების მიხედვით, ამტკიცებს კომისიების თავმჯდომარეებსა და მოადგილეებს;

— საქართველოს ახალგაზრდობის კავშირის სახელით ამყარებს და სხვა სახელმწიფო დაწესებულებებში შეაქვს კანონპროექტი და წინადადებები;

— გამოდის განცხადებებით, დეკლარაციებით, საზოგადოებრივი ცხოვრების აქტუალური საკითხების შესახებ;

— ამტკიცებს საქართველოს ახალგაზრდობის კავშირის დარბაზი მიუქცევს ან საბჭოტა ერთეულს;

— საქართველოს ახალგაზრდობის კავშირის წესდებასა და პროგრამაზე დაყრდნობით პირველად ორგანიზაციების დასაბამდელად ამუშავებს და ამტკიცებს ინსტრუქციებსა და რეკომენდაციებს;

— დარბაზის სხდომები ტარდება სამ თვეში ერთხელ მაინც. დარბაზი შეიძლება მოწვეულია იქნას რიგგარეშე მისი წევრების, დარბაზის წევრთა 1/3-ის მოთხოვნით, საქართველოს ახალგაზრდობის კავშირის გამგეობის ან თავმჯდომარის მოთხოვნით. დარბაზი უფლებამოსილია, თუ სხდომას ესწრება წევრთა საერთო რაოდენობის არანაკლებ 2/3-ისა. გადაწყვეტილებებს ღებულობს ხმათა უმრავლესობით;

IV. 14. გამგეობა საქართველოს ახალგაზრდობის კავშირის მუდმივმოქმედი ორგანოა. იგი:

— აწევრებს დარბაზის სხდომებს და საქართველოს ახალგაზრდობის კავშირის კომისიებთან ერთად ამზადებს განსახილველ საკითხებს;

— ორგანიზაციას უწევს საქართველოს ახალგაზრდობის კავშირის ყრილობისა და დარბაზის გადწყვეტილებათა განხორციელებას;

— დარბაზის სხდომებს შორის პერიოდში ხელმძღვან ელ ობ კავშირის საქმიანობას;

— ჰქმნის აპარატს ჯერუფებს, საექსპერტო კომისიებს სხვადასხვა საკითხების შესასწავლად.

— განაგებს საქართველოს ახალგაზრდობის კავშირის ხახსრებს საფინანსო საქმიანობის შესახებ, ანგარიშს აბარებს დარბაზს;

— გამგეობის მუშაობა უფლებამოსილია, თუ მას ესწრება წევრთა სიერთო რაოდენობის არანაკლებ 2/3-ისა გადაწყვეტილებებს იღებს ხმათა უმრავლესობით;

— საქართველოს ახალგაზრდობის კავშირის თავმჯდომარე არის დარბაზისა და გამგეობის თავმჯდომარეც. გამგეობის სხდომებს სათაობრო ხმის უფლებით ესწრებიან დაწესებულებების, ამტკიცებს თავმჯდომარის პირველ მოადგილეს, მოადგილეებსა და გამგეობის წევრებს;

— ყრილობებს შორის პერიოდში ირჩევს საქართველოს ახალგაზრდობის კავშირის თავმჯდომარეს;

— წწევრებს საქართველოს ახალგაზრდობის კავშირის ყრილობებს და განსაზღვრავს წარმომადგენლობით ნორმებს;

— ჰქმნის საქართველოს ახალგაზრდობის კავშირის კომისიებს მისი საქმიანობის ძირითადი მიმართულებების მიხედვით, ამტკიცებს კომისიების თავმჯდომარეებსა და მოადგილეებს;

— საქართველოს ახალგაზრდობის კავშირის სახელით ამყარებს და სხვა სახელმწიფო დაწესებულებებში შეაქვს კანონპროექტი და წინადადებები;

— გამოდის განცხადებებით, დეკლარაციებით, საზოგადოებრივი ცხოვრების აქტუალური საკითხების შესახებ;

— ამტკიცებს საქართველოს ახალგაზრდობის კავშირის დარბაზი მიუქცევს ან საბჭოტა ერთეულს;

— საქართველოს ახალგაზრდობის კავშირის წესდებასა და პროგრამაზე დაყრდნობით პირველად ორგანიზაციების დასაბამდელად ამუშავებს და ამტკიცებს ინსტრუქციებსა და რეკომენდაციებს;

— დარბაზის სხდომები ტარდება სამ თვეში ერთხელ მაინც. დარბაზი შეიძლება მოწვეულია იქნას რიგგარეშე მისი წევრების, დარბაზის წევრთა 1/3-ის მოთხოვნით, საქართველოს ახალგაზრდობის კავშირის გამგეობის ან თავმჯდომარის მოთხოვნით. დარბაზი უფლებამოსილია, თუ სხდომას ესწრება წევრთა საერთო რაოდენობის არანაკლებ 2/3-ისა. გადაწყვეტილებებს ღებულობს ხმათა უმრავლესობით;

IV. 14. გამგეობა საქართველოს ახალგაზრდობის კავშირის მუდმივმოქმედი ორგანოა. იგი:

— აწევრებს დარბაზის სხდომებს და საქართველოს ახალგაზრდობის კავშირის კომისიებთან ერთად ამზადებს განსახილველ საკითხებს;

— ორგანიზაციას უწევს საქართველოს ახალგაზრდობის კავშირის ყრილობისა და დარბაზის გადწყვეტილებათა განხორციელებას;

— დარბაზის სხდომებს შორის პერიოდში ხელმძღვან ელ ობ კავშირის საქმიანობას;

— ჰქმნის აპარატს,

(დასასრული)

პროგრამა

საქართველოს ეკონომიკური აღორძინების და ახალგაზრდობის სოციალური ინტერესების დაცვისათვის

საქართველოს ახალგაზრდობის კავშირი:

— მონაწილეობას იღებს სუვერენული რესპუბლიკის სახელმწიფოებრივობის განვითარების პერსპექტიული კონცეფციის შემუშავებაში და თავისი ყოველდღიური კონკრეტული საქმიანობით ხელს შეუწყობს მის ცხოვრებაში განხორციელებას;

— საქართველოს ეკონომიკამ უნდა აიღოს სოციალური ორიენტაცია, ანუ პიროვნების, სახოგადოების მოთხოვნილებათა დაკმაყოფილება, მისი მთავარი მიზანი უნდა გახდეს;

საქართველოს ახალგაზრდობის კავშირი იღებს ეროვნული ეკონომიის ჩამოსაყალიბებლად და განსაეთაორებლად ტრადიციული პირობების აღორძინებისათვის. საქართველოს ეკოლოგიური უსაფრთხოების უზრუნველსაყოფად, პირადი, ზნეობრივი ეკონომიკის კანონმდებლობის განხმკიცებისათვის;

— ახალგაზრდობის კეთილდღეობის ამაღლების ერთ-ერთ ძირითად საფუძველად მიიჩნევს სახოგადოების თითოეული წევრისათვის შემოქმედებით შრომის პირობების შექმნას. მისი პოტენციალის სწორად გამოყენებას;

— თავის ამოცანად მიიჩნევს ახალგაზრდობისათვის დასვენების ინფრასტრუქტურის ორგანიზებას. ამ მიზნით ახალგაზრდული ცენტრების, კლუბების, შემეცნებით გასართობი და სპორტული ობიექტების თანამედროვე მოთხოვნათა დონეზე აშენებას და ექსპლოატაციას სრული სამეურნეო ანგარიშის პრინციპებზე.

ახალგაზრდობის სულიერი და ფიზიკური სიჯანსაღისათვის

საქართველოს ახალგაზრდობის კავშირი:

— თავის საქმიანობაში განსაკუთრებულ ყურადღებას უთმობს ეროვნული, კულტურულ-ისტორიული მემკვიდრეობის მოყვა-პატრონობას;

— პრიპაგანდას უწევს ჰუმანიზმის იდეალებს, აღიარებს სინდისის თავისუფლებას;

— იღებს ობიექტური ისტორიული სამართლიანობის აღდგენისათვის;

— მონაწილეობას იღებს საქველმოქმედო აქციებში, შეიძლს დავრდომილებსა და ინვალიდებს.

— იღებს, რათა ახალგაზრდებს ჰქონდეთ საშუალება განათლება მიიღონ მსოფლიო მეცნიერებასა და კულტურის საზღვარგარეთულ ცენტრებში;

— მხარს უჭერს ეროვნულ ოლიმპიურ მოძრაობას, თავისი პრაქტიკული საქმიანობით პროპაგანდას უწევს მის იდეებს;

— ზრუნავდეს ჯანსაღი, მობილური ფიზიკური და სპორტული მოსახლეობის ჩამოყალიბებაზე, აფაქტებს სპორტული ცენტრების ქსელის შექმნას, პრიპაგანდას უწევს ცხოვრების ჯანმრთელ წესს.

საქართველოს ახალგაზრდობის კავშირი და სხვა ორგანიზაციები

საქართველოს ახალგაზრდობის კავშირი:

— საქართველოს რესპუბლიკის სოციალური, ეკონომიკური, პოლიტიკური და კულტურული დამოკიდებულების მისაღწევად თანამშრომლობს ყველა საზოგადოებრივ თუ საზოგადოებრივ-პოლიტიკურ ორგანიზაციასთან მიზნების ერთობლიობის და სრული პარიტეტის საფუძველზე;

— აღიარებს სხვა ახალგაზრდული ორგანიზაციების არსებობას, საქართველოს ეროვნულ ინტერესებიდან გამომდინარე, მის სწრაფვას მათთან თანამშრომლობისაკენ, ურთიერთპატივისცემაზე დაფუძნებული დიალოგისა და თანამშრომლობისაკენ;

— ახორციელებს ურთიერთობას რელიგიურ ინსტიტუტებთან, ურთიერთპატივისცემის, თანამშრომლობისა და ურთიერთხელშეწყობის პრინციპებზე, მიმართულს რესპუბლიკის ეროვნულ-სახელმწიფოებრივ განვითარებისაკენ;

— რესპუბლიკური და ადგილობრივ ხელისუფლების ორგანოებში კავშირის წევრი დეპუტატების საშუალებით ახორციელებს პოლიტიკური მხარდაჭერა მონაწილეობას;

საერთაშორისო და ეროვნული უფლებათა დაცვისათვის

საქართველოს ახალგაზრდობის კავშირი:

— იღებს ეროვნული გათავისუფლების კულტურობისა და პროგრესიულობის დაძლევის, ცენტრისა და რაიონების შორის კულტურული, სოციალური და ეკონომიკური დისბალანსის ლიკვიდაციისათვის;

— ამყარებს კავშირს სახელმწიფოების თუ რესპუბლიკების ახალგაზრდულ ორგანიზაციებთან და თანამშრომლობს მათთან პატიტიტულ საწყისებზე, მათთან ერთად ებრძვის შეგიდობისა და გაბნიარიებისათვის, კულტურისა და სპორტის პროგრესისათვის, გარეშოს დაცვისათვის;

— თანამშრომლობს ქარიფული ემიგრაციის ახალგაზრდასთან;

— ხელს უწყობს ახალგაზრდული ტურიზმის განვითარებას;

— იღებს რესპუბლიკაში ეკონოკომფლიქტების წარმოშობის მიზეზების აღმოფხვრელად;

— იღებს რესპუბლიკის ფარგლებს გარეთ საქართველოს წარმომადგენლობისა და ახალგაზრდული პრესის კორპუნქტების დაარსებისათვის;

საქართველოს კომკავშირული ორგანიზაცია გზავნილებს. დღეს თითოეულმა ორგანიზაციამ უნდა გადაწყვიტოს, როგორი იქნება საქართველოს კომკავშირის მომავალი. მხოლოდ ჩვენზეა დამოკიდებული რამდენად სიცოცხლისუნარიანი, მართალ პოზიციებზე მდგომი იქნება საქართველოში ერთ-ერთი უძველესი მრავალრიცხოვანი ახალგაზრდული ორგანიზაცია.

თქვენ საშუალება გეძლევათ, გააკეთოთ არჩევანი. ვფიქრობთ, რომ ამ არჩევანის გაკეთებისას ყველა ჩვენგანი ხელმძღვანელობს ისეთი ფასეულობებით, როგორიცაა ადამიანის ცხოვრება, ბედნიერება, ადამიანის ღირსება, ეროვნული ინტერესები, ეროვნული ტრადიციები, ეროვნული ენა, ეროვნული კულტურა, ეროვნული ისტორიული მეხსიერება

ალტერნატიული პრესა — რუბრიკით „საჯაროობა“

ბარდაძნის, საჯაროობის პროცესი თუ რამეს შეეტყობა, თქმა არ უნდა, ეს პრესაა. თავი დაბეზღება რა პროკურატურს სარეცელს, ტყუპისცალებივით ერთმანეთის მსგავსნი, ერთ თარაზე აწყობილნი ბერები გაზეთმა მითხრა საკუთარი სახე, შეიძინა საკუთარი ხმა...

ამგვარი „გარდაქმნის“ ერთ-ერთი დადებითი შედეგი ისიცაა, რომ გაზეთებს შორის გაჩადდა ჯანსაღი კონკურენცია, „ბრძოლა“ მკითხველისათვის...

ამ, თუ შეიძლება ასე ითქვას, „არაოფიციალურ ოფიციალურ პრესას“ (ისინი ხომ ხშირად უპირისპირდებიან ოფიციოზის პოზიციას ამა თუ იმ საკითხზე) კონკურენტი გამოუჩნდა „გარეგანაც“ — სხეგადასხვა არაფორმალური საზოგადოებებისა და პარტიების თვითგამოცემითი გაზეთების სახით.

ამგვარი გაზეთები უკვე გამოიცემა არა მარტო თბილისში, არამედ მთელ რიგ ქალაქებსა და რაიონებში. დიდია მათი ზემოქმედების ძალა მკითხველზე, საზოგადოებრივ აზრზე, საერთო ეროვნულ მოძრაობაზე (რასი ალბათლობა-გაძლიერებისთვისაც მოწოდებულია ეს, ერთმანეთისგან ზნის შემთვისება, როგორც ფორმით, ისე შინაარსით განსხვავებული გაზეთები).

ამ პრესის „არშემზვეი“ უკვე შეუძლებელია, ამიტომ გადავწყვიტეთ, ჩვენს გაზეთში რუბრიკით — ალტერნატიული პრესა — რუბრიკით „საჯაროობა“. პერიოდულად შემოთავაზოთ მათი მიმოხილვა, რომელსაც გაეძღვება ტურნალისტი ფელეს კოკიაშვილი.

მიმოხილვებისას მოკლედ, კომპაქტურად გავიცნობთ თვითგამოცემითი გაზეთების ახალ ნომრებს, მათში მოთავსებულ მასალებს, ამ გაზეთების გამომცემელი პარტიებისა და საზოგადოებების მიზნებს, ამოცანებს, მათს პოზიციას ამა თუ იმ პოლეწის, საკითხის მიმართ...

ყოველ პარტიასა და საზოგადოებას ვთხოვთ რეგულარულად მივგზავნოთ თავიანთი გაზეთის ახალი ნომრების თითო ეგზემპლარი.

დღეს გთავაზობთ მონარქისტული პარტიისა და საქართველოს ეროვნული კონსტიტუციური ალიანსის გაზეთების მიმოხილვას.

მკითხველმა იცის, რომ ამ პრესის ორმა ჩვენი ქვეყნის პოლიტიკურ ასპარეზზე გამოვიდა ქალაქოვანების მონარქისტული პარტია, რომელიც სხვა საზოგადოებრივ-პოლიტიკურ ორგანიზაციებსა და პარტიებთან ერთად აქტიურად მონაწილეობს ბოლო ხანს ჩაპარლამენტო ბრძოლის გზასა და რეფერენდუმის მიმართავს.

4. მონარქისტული პარტია ერთადერთ კანონიერ სამეფო დინასტიად საქართველოში ბაგრატიონთა სამეფო სახლს მიიჩნევს.

5. მონარქია დამოუკიდებელ საქართველოში არის სახელმწიფოს მეთაური, რომლის უფლებები განსაზღვრულია კონსტიტუციით.

ქვეყნის საშინაო და საგარეო პოლიტიკას წარმართავს საყოველთაო დემოკრატიული არჩევნების გზით არჩეული პარლამენტი და მთავრობა.

6. მონარქისტული პარტია იბრძვის საქართველოში და მის ტერიტორიებს ვარეთ მცხოვრებ ყველა ქართველის ინტერესების დასაცავად.

7. მონარქისტული პარტია სახელმწიფო რელიგიად მართლმადიდებელ ქრისტიანობას თვლის და აღიარებს სარწმუნოებრივ თავისუფლებას.

8. თავისუფალ საქართველოში მოქალაქეთა უფლებები განისაზღვრება ადამიანის უფლებების საყოველთაო დეკლარაციით, პელსინკის ზედშეკრულების და სხვა საერთაშორისო აქტებით.

9. მონარქისტული პარტია იბრძვის საქართველოს ტერიტორიული მთლიანობისათვის.

10. მონარქისტული პარტია თვლის, რომ საქართველოს მიწა-წყალი ქართული ერის საკუთრებაა, იგი ცნობს საკუთრების ოთხივე — კერძო, სახელმწიფო, შეიძლება კოოპერაციულ ფორმებს.

11. მონარქისტული პარტია იბრძვის მრავალპარტიული ეროვნული პარლამენტის შექმნისათვის.

12. მონარქისტული პარტია თანაბარუფლებს „სანთელ-საქმეველი“, აკცევ ასათიანის „ვის ეკუთვნის საქართველოს ტატი?“, ზურაბ ასკანელის „ილია ჭავჭავაძე — საქართველოს საეფის ალდგენაზე მეოქმედე“.

აქვე დაბეჭდილია 1917 წლის 29 ოქტომბრის მეტად საყურადღებო აქტი, რომლითაც ქართველმა თავადაზნაურობამ 30 მილიონ ოქროს მანეთად ღირებული მთელი თავისი კოლექტიური ქონება დათმო ქვეყნის მშობელ ერს.

წაიკითხეთ ნაწყვეტს კონსტანტინე გამსახურდას მოგონებებიდან „ლანდებთან ლაქვი“, იაპონის ამბერატორ ხირიხიტოსა და მისი ვიეის აკიხიტის ცოლ-ქრების ამსახველ წერილს — „მეფე მოკვდა, გაუმარჯოს მეფეს“ (იბეჭდება ტერიტორიი „ეტიოპიის მიმოხილვა“).

გაზეთი მეცნიერ მერაბ კოტოშვილს და ზურაბ ჭოჭუაძისადმი მიძღვნილ წერილებს.

გამოვიდა საქართველოს ეროვნული კონსტიტუციური ალიანსის სოციალურ-პოლიტიკური გაზეთის „ნათლისეტის“ № 3-4.

„საქართველოს ეროვნული კონსტიტუციური ალიანსის შექმნის თაობაზე“ დაბეჭდილ ცნობაში ვეთხულობთ: „გაზნორებულ იქნა საზოგადოებრივი ფართო ფენების მოთხოვნები და შეწყდა საქართველოს ეროვნული კომენსტიური ალიანსის საქმიანობა. მის სანაცვლოდ ჩამოყალიბდა საქართველოს ეროვნული კონსტიტუციური ალიანსი“... ამავე ცნობაში ალიანსის პროგრამაში, რომელიც ნაცად შეიძლება დაეუფლებელი საქმე, განსაზღვრულია მეტად ფართო ამოცანები ეროვნად საკითხებში: საქართველოს სრული პოლიტიკური დამოუკიდებლობის მოპოვება, მეფადა პარტიათა თანაბარუფლებიანი მეფების აღიარება; ქრისტიანობის დაკანონება; პრიორიტეტის ხელშეუხებლობისა და ადამიანის უფლებათა დაცვის გარანტია; საქართველოში მცხოვრები ეროვნებების თანასწორუფლებიანობა; სახელმწიფო ენად ქართულის დაკანონება; ეროვნული ბანკის დაარსება; ეროვნული არმიისა და სახელმწიფო თავდაცვის ინსტიტუტების შექმნა; ცენზიური სრული გაუქმება; და სხვ.

საქართველოს დემოკრატიული რესპუბლიკის საბჭოთა რუსეთის მიერ ოკუპაციაანექსიაზეა საუბარი ზურაბ ჭანიაშვილის ვრცელ წერილში „ფეთრი ცხენი და წითელი ფრანები“; ახლახანს ჩატარებულ საქართველოს სსრ უზენაესი საბჭოს სესიას ეძღვნება გ. მოსულიშვილის რეპლიკა „ბარაქალა მას“. ქართული ეკონომგაზეთების რუსულ ენაზე დუბლირების წინააღმდეგ ილია შეჩქინის წერილში „არც ისეთი ბედნიერი ვართ“, გატარებული აზრი, სხვადასხვა ბეღადების ძეგლების მსხვრევების შესახებ.

გაზეთი ბეჭდავს ქართველების პრობლემატური ხასიათის მასალებს, ზოგან ჰყვავიძისა და ანონიმი სხვორივის ხსოვნისადმი მიძღვნილ წერილებს.

ამ ნომერში ქართველ ეროვნულ მოღვაწეთა ფოტოსურათებია გამოქვეყნებული.

ვფიქრობთ, ეს მცირედი ინფორმაციაც საკმარისია იმის სათქმელად, რომ ალტერნატიული პრესა ჩვენში ფეხს იკიდებს, ფართოვდება და ძალზე საინტერესო ფენომენად იქცევა ჩვენი ეროვნული ცხოვრების ასპარეზზე.

ილია ჭავჭავაძე — საქართველოს საეფოს აღდგენაზე მეოცნებე

ვიწყებ კი ოდესმე ილია ჭავჭავაძის სოციალურ-პოლიტიკურ მემკვიდრეობაზე დაიწერა, ამოსავალ დებულებად ყველასათვის ქცეულა თელი ღუნის სიტყვები: „ჩვენი თავი ჩვენადვე გვეყუდნესო“. ზოგადად ამით განსაზღვრავდნენ ხოლმე ილია ჭავჭავაძის, როგორც ეროვნულ-განმათავისუფლებელი მოძრაობის მეთაურის მრწამსს. უკეთეს შემთხვევაში ილიას ბიოგრაფიებიან მოკყავდათ ის სამოქმედო პროგრამები, რომელთაც იგი უსახავდა თავის ხალხს მომდინარე ეროვნული სიტუაციებში.

განსახილველი საკითხისადმი დიდი პასუხისმგებლობა და კონკრეტული განპირობებული მსჯელობები ხელდაყოფდნენ მკვლევართ, უფრო მორიგმეორედ დასკვნები გაეკეთებინათ: სახელოვნო, თუ როგორ წარმოედგინა ილიას საქართველოს სახელმწიფოებრივი მომავალი იდეალური ვითარებაში.

მკითხველის სულგრძელობასა და მომტევებლობის გათვალისწინებით, წერილის ავტორი თავს ნებას აძლევს, შეჰხედოს მას მოკლეულ ვარაუდი და წარმოდგინოს ილიას პორტრეტი, როგორც საქართველოს სამეფოს პოლოგატესა და მისი აღდგენის მოსურნისა დამოკიდებული და თავისუფალ საქართველოში.

ამ მიზნით თავდაპირველად ილიას შემოქმედებიდან ის ადგილები უნდა მოიშველიოთ, სადაც იგი ღვთაური წარმოშობის იდეასა და ადამიანების შეხედულებებს ამკვიდრებს ქართველ მეფეებზე, ხალხი შემდეგ — ცალკეული მაგალითები, რომლებიც ცხადად თუ ფარულად ამხელენ ილიას ოცქირებას თავის იდეალზე.

უპირველესად უნდა ითქვას, რომ ილია განსაკუთრებული პატივისცემით და სიყვარულით წერს ყველა იმ მეფეთა შესახებ, რომლებსაც თავი გამოუჩენიათ ერის წინაშე თავიანთი მოღვაწეობით.

ფარნავაზიდან მოყოლებული („ბრძილია“) დიდებით მოისხენიებს საქართველოს ღირსეულ მეფეთა სახელებს: გორგასალს, დავითს, თამარს („ალი, ისტორია“). მთელ პოემას წერს დიმიტრი თავდადებული. ცალკე წერილებს უძღვნის დავით აღმაშენებელსა და უფასოვან წმებულს.

ილიას ნათელი წარმოდგენა აქვს ბრძოლის ველზე მეფის ვალდებულებაზე, ის ამბობს: „ბრძოლა ხომ ყველა ქართველის საქმეა, მაგრამ ყველაზე მეტად ეკუთვნის მეფესა და სპასპეტსო“. ამ ორ ადამიანს ეკისრებათ ის ვალდებულება, რომ ბრძოლის ველზე ყველა ქართველი ერთ ნაკადად გადაიქცეს, ერთ ნაკადად ჩაიქროლოს მტრის ბანაკში, ერთ ნაკადად გაიბნეს მტრის ბანაკში, ერთ ნაკადად გაიბნეს მტრის ბანაკში, ერთ ნაკადად გაიბნე

(დასასრული)

ილია ჭავჭავაძე – საქართველოს სამეფოს აღდგენაზე ეთოცნება

ას შემოქმედების მკვლევარნი თვლიან, რომ თავისი მოღვაწეობის დასაწყისში იგი ეს ნაციონალური საქართველოს სრულ დამოუკიდებლობასა და თავისუფლებას. სამაგიეროდ ერისუღლეგანნი-არიან მისი ცხოვრების მომდევნო ეტაპებს შეფასებაში და მიაჩნიათ, რომ არსებულ პოლიტიკურ ვითარებათა გამო მან თავის ლოზუნგზე უარი თქვა და მოეხსენა საქართველოს ავტონომიის რესპუბლიკის იმპერიის ფარგლებში.

მაგრამ, მართალია თქვა ილიამ საქართველოს რუსეთისაგან გამოყოფაზე უარი და თვითონვე დაასაბუთა ჯაბუკობაშიე ჩასახული ოცნება? რეალური ფაქტების მიხედვით თუ ვიმსჯელებთ, თითქმის ასე გამოდის: 1905 წელს იგი თავად იყო ერთგულ-ფემოკრატიული პატრიოტი ერთ-ერთი დამაარსებელი, რომელიც მოითხოვდა მსჯავს ავტონომიას.

ხოლო, თუ ფაქტების მიღმა ილიას ჭეშმარიტ თვითსახრისს ჩავწვდებით, მაშინ ცხადი გახდება, რომ ასეთი სიტყვიერ მხილდი დროს შესაფერი დროებითი კომპრომისი იყო.

როგორც ილიას თანამედროვე, ეჭიმი და საზოგადო მოღვაწე ვასილ წერეთელი აღნიშნავდა: „ერი ოფიციი ავტონომია არ მიაჩნდა ილიას საბოლოო იდეალად... ამას სხვათა შორის ისიც ამტკიცებს, რომ ილიამ პირველივე რევოლუციის დროს ხელი არ მოაწერა ინტელიგენციის მიერ შედგენილ პეტიციას, რომელიც თავდაზნაურობის დეპუტატთა ერუნის სახელით უნდა წარედგინათ რუსეთის სათათბიროსათვის: ეს პეტიციი მოათხოვდა საქართველოსათვის ავტონომიას. **ილია კი სპარატისტი იყო** (ხაზი ჩემია — ზ. ა.)“ („მოგონებანი ილიაზე ჯავშავაძეზე“. გაზ. „ლიტერატურული საქართველო“ 23/X 1987 წ.).

ესე იგი, თუ ილიაც სეპარატისტი იყო, მაშ 1905 წლისაც კვლაინდებარად სორდა საქართველოს რუსეთისაგან გამოყოფა და. ცხადია. არც თავისი მონარჩენული შეხედულება ეშენებოდა დაეწყებული.

იმის თაობაზე, რომ ილიას არ შეუცვლია თავისი მსოფლმხედველობა სიცოცხლის უკანასკნელ წლებში, სრულყოფილ წარმოდგენას გვაძლევს ფრაგმენტი ნინო ნაკაშიძის მოგონებიდან, რომელიც 1905 წლის რევოლუციის პერიოდში არის ჩაწერილი. საუბრის გვირაბი არიან ილია ჭავჭავაძე, ნასაყრალის ჯარისკაცის მონაწილე გლეხი გოგალია და საქველმოქმედო საზოგადოების თავმჯდომარე თამარ გრუზინსკაია — თითოეულ მათგანს თავისი ინტერესი და მეუღლე ერეკლე მეფის შვილიშვილის, ირაკლისა. ილია აცნობს გურულს გრუზინსკაიას და ეუბნება:

„— თქვენ იცით, ეს კნეინა გრუზინსკაია, ჩვენი თავმჯდომარე, საქართველოს რომ თავის მეფე ჰყოლოდა, ახლა ჩვენი დედოფალი იქნებოდა.

გოგალიას სწრაფად შეხედა გრუზინსკაიას.

— ოჰ, ბატონო, ეს რომ ჩვენი დედოფალი ბრძანებულიყო ერთ წელიწადს კიდევ მოვითმენდით, დავიცდიდი და რეკოლუციას არ მოვაკლდით“.

ამ ნაწყვეტში, გარდა ილიას სრულიად გარკვეული დამოკიდებულებისა საკითხისადმი, გურული გლეხის დადებითი პასუხიდან ჩანს ხალხის ნაწილში ჩაბუდებული ოცნებაც თავის ქართველ ხელისუფალზე. დიალოგი შემდგომ ასე გრძელდება:

„ილიას გაეცინა და თქვა:

— რით არ არის ახლა ეს გურული **„cветский“** კაცი,

— და მიუბრუნდა ისევ გოგალიას:

— თქვენ, გურულებს არ გიყვართ მეფეები და თავადები...

— თქვენისთანები გვიყვარს ბატონო, თქვენი **„კაკო ყანიები“** ჩვენ ყველამ **შეპირად ვიცით“.**

უკანასკნელი დიალოგიდან თვისთავად გამომდინარეობს, რომ თუ მათ, გურულებს, რაღაც არ ყვარებიათ, რის გამოც ილია საყვედურით მიმართავს მოსაუბრეს, ესე იგი ის, რაც მათ არ მოსწონთ, ბუნებაზეა ლაპარაკი. მაგრამ დაუკვირდეთ, რა უხარია მას: გაგრატორების მემკვიდრის დაბადება. ვის ახარებს ამ ამბავს? — ილიას. მოსამსახურეს გლეხად ის ძლება ახარებდეს მხოლოდ და თვალთმაქცობას კიდევ. მაგრამ რაც უცილობელ შემპარატებას წარმოადგენს — მას სურს ძლიან ახაროს ეს ამბავი. ხოლო ვინ შეიძლება იყოს სამეფო გვარიკლიანში მემკვიდრის გაჩენით გახარებული, თუ არ პიროვნება. სახელმწიფოებრიობისა და ტახტის აღდგენის მოსურნე!? ამრიგად, თუ ამ მოგონებათა ქვეტექსტებს გავაცნობიერებთ, მაშინ ილია ჭავჭავაძის მონარქისტული მისწრაფებების ამოკითხვაც მოხერხდება.

მაგრამ მონარქიაც არის და მონარქიაც. სახელოვანი, როგორ მონარქიაზე შეიქლო ეოცნება ილიას? თუ იმ საკთხში ნამდვილად შევთანხმდებით, რომ ილია უეჭველად ეწრაფოდა საქართველოში სამეფო ხელისუფლების აღდგენას, მაშინ იმის გარკვევა შეიძლება გაგვნოთ, რომ ეს უნდა ყოფილიყო არა დედაღური აბსოლუტური მონარქია, არამედ პარლამენტური, კონსტიტუციური მონარქია.

რა გვაძლევს ასეთი დასკვნის გაკეთების საფუძველს? ჯერ ერთ, 1884 წელს ილიას შესახვედრო პოლიციის ანკეტაში იყო ასეთი ჩანაწერი:

«Поднадзорный Чавчавадзе Илья Григорьевич... известный в Грузии поэт, принадлежит к той группе либералов, кой желают добиться автономии Грузии и мечтают о грузинском парламенте». (ციტ. პრ. რატანის შრომის მიხედვით).

თუკი ილია მართლაც ოცნებობდა ქართულ პარლამენტზე, ბუნებრივია, რომ ამ პარლამენტის სუფთაღურო ფორმად მას მონარქიულ-პარლამენტური სახელმწიფო მიაჩნდა. ამას ადასტურებს მისი სიტყვითები ინეკლის პარლამენტის მიმართ, რომელიც ილიას ერთობ დიდ მოწონებას ამსახურებს, რაღაც:

„მოკალაქეთა უფლება-მოვალეობები და თავისუფლებები შეიძლებოდა ამ დაწესებულებით იყოს სანდოდ დაცული, თუ ამ დაწესებულებაში თანაბრად გამოისმოდა ყველა ხალხის ხმა“.

ილია ჭავჭავაძე განსაკუთრებულ ყურადღებას აქცევდა ეროვნული ინტერესების დაცვის პრობლემას. ამ საკითხის გადაწყვეტა მას ეროვნული პარლამენტის არსებობაში ხედავდა. ამ პარლამენტში ქართველ ხალხს თავისი წარმომადგენლები ჰყავდა, რომელნიც ეროვნული ინტერესების დაცვის საქმეში ხალხის ნდობით სარგებლობდნენ. ამ პარლამენტში ქართველ ხალხს თავისი წარმომადგენლები ჰყავდა, რომელნიც ეროვნული ინტერესების დაცვის საქმეში ხალხის ნდობით სარგებლობდნენ. ამ პარლამენტში ქართველ ხალხს თავისი წარმომადგენლები ჰყავდა, რომელნიც ეროვნული ინტერესების დაცვის საქმეში ხალხის ნდობით სარგებლობდნენ.

ამრიგად, თუ გავითვალისწინებთ ილიას მისწრაფებას საქართველოს სამეფოს აღდგენისაკენ და იმავე დროს მის სიმპათიებს ხელისუფლების თვითმპყრობელობის პარლამენტარი სწყალობისადმი, უნდა ვთქვათ, რომ **კონსტიტუციური მონარქია იქნებოდა სწორედ ის ფორმა, რომელიც სრულად „შეეფარებოდა“ ილიას იდეალს.** ერთის მხრივ ეს საშუალებას მისცემდა საქართველოს, მისი ყველა კუთხე და ყოველი წოდების ქვეშნი მოსახლეობა და ბაგრატიონი ბაგრატიონთანად დროს ქვეშ, ხოლო მეორეს მხრივ, პარლამენტარიზმის პრინციპი ქვეყანაში დაიკანონებდა ქეშმარიტი დემოკრატიის საფუძვლებს. ამით საქართველო შეინარჩუნებდა ისტორიული, ტრადიციული ქვეყნის სახელსაც ცმებტასუკუნოვან ბაგრატიონთა დინასტიით და მას შეერწყმოდა თანამედროვე პოლიტიკური ფორმაც, რაც შეჰქნდა პირობას ქვეყნის ჰარმონიული განვითარებისათვის.

ზურაბ ანანიაშვილი

პირველი პუბლიკაცია მონარჩენული პარტიის გაზეთ „ძლევაზე“. (№ 1, 1990 წ.)

„შესვენების შემდეგ“ ანუ ინტერვიუ ავანისით

● — 1982 წელს მიმიწვიეს საბჭოთა კავშირის ჭაბუკთა ნაკრების შთელი ჩემპიონატისათვის მომზადოდა. ძალზედ ძლიერი ნაკრები იყო, თავად გასაკვირი, მის შემადგენლობაში თამაშობდნენ ს. ჩერნესოვი, პ. ილკვენკო, გ. ლატოშენკო, ო. პროტასოვი, ს. ფმტრიოვი, გ. დონიი და სხვები. იმავე წელს დავეუფლეთ ყოთა აველანის სახელობის თასს, მაგრამ მომავალ, 1983 წელს მეშსაკში გამართულ ფინალურ ჩემპიონატზე ტრავმის გამო ვერ წავედი.

— ამის შემდეგ თუ მოგიწია ახალგაზრდულ ნაკრებში თამაში?

— იმავე წლის შემოდგომაზე. ახალგაზრდულს შორის ევროპის ჩემპიონატის შეხორციც მაჩვენა პორტუგალიაში ადგილობრივი ნაკრების წინააღმდეგ ვითამაშე და ორი მატჩიც ჩავატარე ძირითად შემადგენლობაში.

● გითხრეთ მინდა შეგახსენო, თუ რა ხატებაცია იყო მაშინ ქართულ ფეხბურთში მთლიანად ეკონკრეტულად თბილისის „დინამოში“. ვარსკვლავების პლეადა უკვე თავის ბრწყინვალე პორტულ კარიერას ამთავრებდა და ახალგაზრდა თაობისათვის. ხვორცხ 82-83 წლების პირველ „დინამოში“ წაყვანი როდი უნდა ეთამაშათ 18-19 წლის ჭაბუკებს: გურულს, ბარამიძეს, არჩვაძს, გოგრიჭიანს, დოჩიას, ლიპარტელს, მურჯიკნელს და სხვებს. უნდა ეს ზემოთჩამოთვლილი ფეხბურთელი ხვდებოდა ახალ ჭაბუკთა და ახალგაზრდულ საკვლინო ნაკრებების შემადგენლობებში კამოდიოდა. თუმც ხშირად ისე გაა გურულს მოუსწრებია:

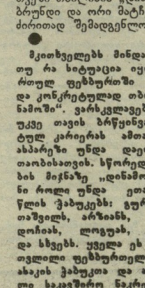

უფროსმა მწვრთნელმა ნოდარ ახალკაცმა გამოცდილების მისაღებად ბათუმის „დინამოში“ გაგზავნა, სადაც სხვათაშორის, სასტარტო შემადგენლობაში მიწევდა გამოსვლა. იმავე წელს, მაისის თვეში თბილისის „დინამოში“ დავბრუნდი და ორი მატჩიც ჩავატარე ძირითად შემადგენლობაში.

● გითხრეთ, 1987 წლის ხაფეხბურთო სეზონი, განსაკუთრებით კი შემოდგომის მატჩები, იქნებ დღევანდელ დღეს ახალგაზრდა ქართველ ფეხბურთელებს ჰაქვთ ანალოგიური სიტუაციები, როდესაც ისინი ტურნირების მატჩებზე, სადაც „დინამოს“ შემადგენლობაში 2 ფეხბურთელი ხელახლა „გვეცნაინა“ — ვგ გურული და ახალ ცვლაზე. თუმცა სეზონის დასაწყისში კი საქმე ხელ ცხადად არ იყო.

— ეგ წელი ჩემთვის ბევრი მოულოდნელობის იყო სავსე. მოსამზადებელი პერიოდი კარგად გავიარე, თავს კარგად ვგრძნობდი, მაგრამ ძირითად შემადგენლობაში ადგილი არ მქონდა. უფრო ზუსრად ფედერაციის თასზე და დუბლიორობა შემადგენლობაში მიწევდა გამოსვლა. ალუსაძერე ჩივარძის დედი ჩემი ძირითადი ბრძოლის ველი იყო, გუნდიდანაც მიეძიოდი. შემდეგ ყველაფერი კლასობრივი ჩაგვა, უკვე ჩვეულ ადგილს ვეკავებდი თავდასხმის ცენტრში და ამ დროს კლუბ შეიცვალა გუნდის ხელმძღვანელობა — მთავარ მწვრთნელად მოწვეული იქნა გ. ზონინი.

— ფეხბურთის გულშემატკივრები ამ დროს ხშირი დავლით, რომ ზონინი გურულის მიმართ განსაკუთრებულ ხიმპატიებით არის განწყობილი?..

— არც მოლად მასე იყო საქმე... მოსკოვის პირველსავე დღის ზონინმა წაიკითხა გურიის სია, მაგრამ რატომღაც ვი და მერაბ ლორდკიპანიძე ამ სიაში არ აღმოჩნდით. ეს კი იმას ნიშნავდა, რომ ჩვენ გუნდიდან უნდა წასულიყავით, თანაც ისე, რომ ზონინს არც ჩვენი თამაში ჰქონდა ნანახი და მისი ხელმძღვანელობით არც ერთი ვთარეში ჩატარებული არ იყო. ყლაიმეტი გუცაევს რომ ვკითხეთ ხომ არ გამოვრჩითო, ზონინს უთქვა, რომ იქით, ცალკე ივარჯიშონო... შემდეგ ერთერთ ვარჯიშზე ჩემი დარტყმა მოეწონა და გუნდში დამჭოვა.

— არადა იმ შემოდგომაზე უნდა და ახლაც ცვიიანც მართლაც არცთუ ურიგო ჭაბუკელების ტოვეზეთი. მე, მაგალითად, ვერ დავიფიწყებ სიტყვებს „ლოკომოტივთან“ გამწარებით შენვედრას თბილისში...

— იმ თამაშის არსოგისა არ შეიძლებოდა. ერთ-ერთი მთავარი ფაქტორი კი ალბათ გუდშემატკივრობა იყო — მთელი ორი ტაიმის განმავლობაში ხალხი არ ჯაჩერებულა და ჩვენც ვთამაშეთ. შეიძლება იმნაკე იმოქმედა, რომ პირველსავე წუთზე რამაზ შენგელიამ პენალტი ვერ გამოიყენა. ამან უფრო მობილიზებული გაგვხადა თითოეული ჩვენთაგანი და ეს ბატიც დიდი ანგარიშით — 3:0 მოვიგეთ.

● გაა გურული არადერს ამბობს მის მიერ ბრწყინვალედ გატანილ შეორე გოლზე, რომელიც შორი მანძილიდან უძლიერესი დარტყმით გატანა. მესამე პატიც, რომელიც დინამოელთა კიპიტანმა ალექსანდრე ჩივაძემ გატანა თავისი დარტყმით, მისი უნდო გადაცემით იყო მომზადებული.

— შემდეგ იყო მატჩები „ეიპრიასთან“ და რაკი ამას უნდა — „ვერდერთან“...

(დასასრული 28-ს ს.)

თენგიზ ევაძილა რჩება საბჭოთა კავშირის ჩემპიონატის დაწყებამდე უმთავრესი ლოგის ფეხბურთელთა გუნდებს შორის. ფეხბურთის ქართველი გულშემატკივრებე მოუთმენლად და, როგორც ყოველთვის, იმედით მოელან ახალ სათქნბურთო სეზონს. ჩვენს სარედაქციო ფოსტაშიც უამრავი წერილი დაგროვდა, სადაც სხვა საკითხებთან ერთად, ცალკეული ფეხბურთელების უფრო ახლოს გაცნობაც აინტერესებთ. დღეს ვთხოვეთ ზოგიერთ ჩვენს მკითხველთან თბილისის და გთავაზობთ ინტერვიუს **„ვ გურულთან“**, რომელიც ერთგვარად „შესვენების“ შემდეგ კვლავ დაუბრუნდა თბილისის „დინამოს“.

● გია გურული — სპორტის ოსტატი, დაიბადა 1964 წლის 25 მაისს ქ. ჭიათურაში; 1981-88 წლების განმავლობაში გამოდიოდა თბილისის „დინამოს“ შემადგენლობაში, სადაც ჩაატარა: სსრკ პირველობის 104 მატჩი (გაიგზავნა 19 გოლი), სსრკ თასზე—11(3), საერთაშორისო შეხვედრები — 45(12), მათ შორის ევროპული საკლუბო ტურნირებზე — 6(1). 1989 წელს იქცადა ლანჩხუთის „გურიას“ ღილებს. წლევანდელი წლის იანვრიდან კვლავ „დინამოს“ შემადგენლობაში.

● გია, გვაიმეტე ის ჯაზე, რომელმაც დიდ ფეხბურთიანელ მოგაყვანა.

— ფეხბურთის თამაში ჭიათურაში დავიწყე აწ განსვენებულ ზურაბ ბარათაშვილთან (ცნობილი ფეხბურთელის ლევან ბარათაშვილის მამასთან), სადაც 1974 წლამდე ვიყავი, მომდევნო წელს კი, 11 წლის ასაკში ბავიჩიტე ვლადასის სპორტ-ინტერნატში, გურამ წოლეთიანს ჯგუფში. სხვათაშორის, ამ სკოლა-ინტერნატიდან ერთდროულად 9 კაცი ჩავრიცხეთ 1981 წელს თბილისის „დინამოს“ დუბლშემადგენლობაში.

● შემდეგ სეზონი, როგორც ახსოვს, ხათხან „დინამოში“ დაიწყე...

— თბილისელთა მაშინდელმა

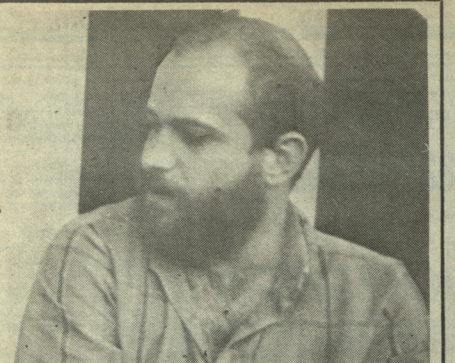

„თან წაიღო ოცნება“

წავიდა ჩვენგან უმაწვილი კაცი, რომელიც თავის სათქმელს სულ მალე ხმამაღლა ატყობდა. იგი ახლაებრი სკოლის შენების დიდ საქმის ძნელ პირობებში შეუდგა, მაგრამ საოცარი სიხალისით, რადგან იცოდა, როგორი აღზრდა გამოადგებოდა კაცს მომავალ საქართველოში. ამისათვის იგი სერიოზულად ემზადებოდა.

ეკატ დეალიშვილი 25 წლისა იყო. აწვიათად შემხვედრივ ახალგაზრდა ჰუმანიტარი თანაც ამ ასაკისა, რომელსაც ასე დაჯერებით შეიძლებოდა სცოდნოდა თუ რატომ უნდა მიეღო ქართველად აღზრდილ კაცს საფუძვლიანი განათლება. თვითონვე იყო ამისი საუკეთესო ნიმუში: იენის უნივერსიტეტში ხელოვნებათმცოდნეობისა და ანგლისტიკას ეუფლებოდა, იყო გერმანული ენის არა თუ ღრმა მცოდნე, მისი პოეტური ძალის შემგრძნობიც. ლეიფა ეგნატეშვილის კუტატისის ნამდვილი ორიენტაცია და კარგი სპეციალისტი იყო გერმანული ლიტერატურისა.

ქართული მწერლობისთვის ჯერ მარტო ფასი იცოდა და, რაც მთავარია, დედაენის უდაო მნიშვნელობა ესმოდა. როგორც ნამდვილ ინტელიგენტურ ოჯახში აღზრდილს, მშობლიური ენა მხარსა პიროვნების უპირველეს და აუცილებელ საფუძველად, პრატიკულ სკოლის ბებიაში ამგვარ პროექტებს მხურვალედ უჭერდა მხარს, მეტიც, პოითხოვდა სხვათა ენის რაც შეიძლება გვიან დაწყებას და ამის განხორციელებას კიდევაც ფიქრობდა თბილისის შე-6 ქართული სკოლის იმ ახალ შენობაში, სადაც მან ბოლო მერხები და მაგიდები თავისი ხელით ააწყო, მასავით გახალისებულ ახალგაზრდა მასწავლებლებთან და მასზე ოდნავ უმცროს მოწაფეებთან ერთად.

იყო უკომპრომისო, ზოგჯერ შეუპოვარიც, ურთიერთობაში პირდაპირობისა და მაღალი მორალის დამცველი. სრულიად მიუღებელი იყო მისთვის ეროსფორმირება, ან შეფარული ფორმითაც კი, რასაც ზოგჯერ ქართელი კაცის ქცევაში ასე ადვილად ვერ ამოიცნობ და რასაც, თუ დრიზე ვერ შიეხვდათ, საკარიველოს შიენიდან დამლით ეშენებოდა. იგი ამას ხედავდა და ვერაფერთ ვერ ეგუებოდა. სულით ხორციამდე მართალი კაცი, იყო ნამდვილი დემოკრატი და მის პირდაპირობას მხოლოდ ეს საფუძველი ეძლო.

როცა მას შევხვდი, ჩემზე ბევრნაირ მაშინ ახოვან იყო: ეს დიდად ნიშიერი ახალგაზრდა, გიმნაზიიდან ახალდამრთვეული, მაგონებდა იმ პირველ ქართულ სტუდენტებს, რომლებიც გერმანიის უნივერსიტეტებიდან უბრუნდებოდნენ სამშობლოს. იგი მაშინვე ასპირანტად ვეიყვანე და შევთავაზე სწორედ იმეთი თემა სადისერტაციოდ, რომლის დაცვაშეებას სხვა ასე ადვილად ვერც შეძლებდა და რაზედაც მე დიდი ხანია ვოცნებობდი. ეს იყო გრიგოლ რობაქიძის ენის ფენომენი! ამოცანა, რომელიც მნიშვნელოვანია დღევანდელ ვითარებაში (და იყო ყოველთვის), ასე ჩამოვაყალიბეთ: რობაქიძე, ქართული სტუდის ეს საოცარი ფსტატი, ისე ღრმად შეიჭრა ქართული ენობრივი ცნობიერების უმთავრეს შრეებში, რომ ძნელი ზოგი სიდუმლოც გადმოგვიშალა. სრულიად გასთვისა შედგომ გერმანიელ ენობრივი ახორციელის სტილი და ისე ჭრიდა უკვე „ნაგზებში“ (ეს რობაქიძისეული) გერმანული სიტყვის ძალა, რომ ამიერიდან არათუ ქართული, მისი გერმანულიც სრულიად ახლებურ ელვარებას გამოსცემდა... სწორედ ეს საიდუმლოება უნდა ამოგვეცნო! ამით, მოგეხსენებათ, ბევრი სადღისო საკითხი წყდებოდა. იგი შეუდგა იმ თეორიული მოძღვრების გაცნობას, სადაც ენის მსოფლმხედველის ღრმა იდეა გამოიქმული. გულმოდგინედ საქმეს არქივებს გერმანიიდან რობაქიძეზე მასალების მოსაძიებლად.

ვიმეორებ: არ იყო ადვილად საზოგადო ისეთი ახალგაზრდა კაცი, ვინც საამისოდ მოიცლიდა და ამ დიდ ამოცანას ასეთი ცოდნითა და ჭაბუკური ენერგიით შეუჭედებოდა. ეკატ დეალიშვილმა თან წაიღო თავისი ეს განუხორციელებელი ოცნება!

როცა ჩნდებოდა კითხვა: „მომავალი საქართველო ვის ხელთ აამანისო?“, ყოველთვის მკოხდა დამამედებელი პასუხი, რადგან ერთ ასეთ კაცად ვ. დეალიშვილი მეგონებოდა!

გურამ რამიშვილი,
თბილისის ივ. ჯავახიშვილის სახელობის სახელმწიფო უნივერსიტეტის ზოგად ენათმეცნიერების კათედრის გამგე.

(დასასრული)

— ერთი შემთხვევა მინდა გავიხსენო: როცა ბრეგენში ჩავედით, ერთ-ერთ იღეურ გაზეთში სატეატრო ცხოვრების იყო გამოქვეყნებული. თითქმის ყველა ვარაუდობდა, რომ „ვერტერი“ გაიმარჯვებდა დიდი ანგარიშით და თანაც ყოველთვის იყო ანგარიშებია 2:1, 4:0, 6:1 და სხვა. მხოლოდ ბოლოში იყო ერთგან 2:1, იეეს დასკვნაი ანიგერი გვქონდა, უხდა გეეთამაა. თუ კი საღმოთა კვეთრის ჩემპიონი ვეეს 2:6-ს, იეეულისმეება მოსკოეის „სპარტაკ“) ჩვენ არიენ დაგვრისაბედა, რომ წეგვეეო. პირეეი 20 წუთის შემდეგ ანგარიში კი უკვე 2:0 იყო ისისანელთა სასარგებლოდ, მაგრამ იქვე რაიმ შეიგეალიად მეტდა საქირო ბურთი გაიტანა. ამ გოლს ხაძეეიერად ვერ დავეიწყე. ოთარ გაიელიამ კარიდან დაარტყა ბურთი, ცენტრში მაღალი ეერთიათვის და და თუ არ ვცდები, ტახტაიელ მცვეი ბრაკეიტერ ვიარძოდით, მე თავით გადავუგდე ბურთი უფრო წინ იაანაა ეეგეელის და მხაიე „თავისი“ საქიე გაიკეთა.

— მომდევნო, 1988 წელს გუდმა არცთუ ურიგოდ ითღი ხელი, ხახლში ორი გამარჯვება, შემდეგ ორ გასვლით მატჩში დამარცხდნენ, თუმცა მინიმალური ანგარიშით, მაგრამ გუნდი თანდათან სატურნირო ცხრილში უფრო ქვევით ეშვებოდა. ვაი, შენ 8 ტურის შემდეგ 8 გატანილი გოლით პომპარდირთა ხიაში პირველ ადგილზე იყავი. შემოდგომაზე თითქოს სხვა გუნდი იყო, გაზაფხულზე კი სხვა.

— ძე ფეხბურთელი ვარ და ეწერთნელთა საკმეგზრო ჩარეგას არ ვაპირებ, მაგრამ ყველაფერი ჩემი ახრით მაინც მოსაზრებეგი პერიოდის ბრალია. ალბათ, გახსოვარ, რომ სეხნის წინ ტურნე გეგრისდა ალეარიში, სადაც სამიენ პირობებში გეიხეგნდით თამაშში. ფაქტიურად იქ მხეორიც არც გეეთამაშია — ეთამაშობდით ასფალტზე, ყინვაში. თოვლში და ა. შ. ასან ძალიან ბევრი რამ დაიკარგნა გუნდს.

ისე ეიწყო, რომ ვაი გურული და მოსკოვის „ტორპედო“ ერთმანეთთან „მეიჯორ“ არიან დაკვალიფიცირდნენ. ზემით ჩვენ ბანგნეთ 1988 წლის მატჩი, აქვე უნდა გავიხსენით 1987 წლის შემოდგომაზე თბილისში ჩატარებული მატჩი „ტორპედოსთან“, სადაც დინამოელებს პატრონი ხვირთებოდ ქულა მაინც. ამ მატჩში ვაი გურულმა ვერც ერთი ბურთი ვერ გაიტანა, მაგრამ მაინც, რაკი ანგარიში 2:0 იყო მეტოქეთა ხახარგებლად, ვაი გურულმა ირჩევ მოუგო ხახეიერი დეეეი ტორპედოელთა მეკარე დინბერი ხარის და მისი გადაცემების შემდეგ ის ხანგრძალი ქულა მოიპოვეს დინამოელებმა. ხოლო 1988 წლის 4 ნოემბრის მატჩი მოსკოვის „ტორპედოსთან“ მისთვის ფრიად არახასიათოვნად დამთავრდა. თუმცა, ხვრას იხეე ვაი გურულს ოთუხმითი:

— ანგარიში სტუმრებს მიყავდათ. ძალზე ენერგიულობდი, რადგან ტორპედოელები უხეშობდნენ და ყველა ღონეს ხმარობდნენ ანგარიშის შენარჩუნებისათვის. მე მაშინ თამაშის დამთავრებამდე 20-25 წუთით ადრე გამოვედი მოედანზე. თითქმის პირველივე ცდა ბურთის მიღებისა დამთავრდა იმით, რომ მოედნიდან გამამეეეს... მაღალ ტემპზე ვიხტი, რომ თავით მეთამაშა, იქვე მოსკოველთა მცველი პრიგოდა პაერშივე მირტყაეს იდაყეს სახეში და თვითონ ვარდება. მე კი თითქ ვერ შეეიკავე და სახეში დავარტყი...

ამის შემდეგ თუ რა მოხდა, ეს ალბათ ყველას კარგად გეახსოვს. მოსკოვში, სპორტულ-ბენეფისური კომპანიან ბურულს 5 თამაში დისკვალიფიკაცია გამოუცხადა. გადის რამდენიმე ხანი, თბილისში ისპის ხვეხი, რომ ისე გუნდიდან გარიცხულია. იქვე გაჩენ „ლელოში“ ამეეხდნენ ვაი გურულის ხოდიის მოხდის წერილი, მაგრამ ამაოდ. ის კი არა, თუ გვი არ თამაშეხეს ხათუხის „ლილოში“, ხადაც მას აუვანან, — ეს ერთწლიანი დისკვალიფიკაცია მოელის. მაგრამ „ბურთი“ ალარიხეხდა და ხარაზნელთა ხუთნი, გაკარგულთა ამ ხაინტერესო კოლექტივში, ერთ-ერთი უცნაური ხაუკეთესოა მის ხპორტულ ცხოვრებაში.

— ცოტა შორიდან მოვუვლი და ერთ რამეს ვიტყვი, რომ იქ ცოტა ხანობით დამოკიდებულებაა ფეხბურთის მიმართ. მე არავის არ ხინდა შეუთაკცხოთ მივაყენო, მაგრამ ის ატმოსფერო და ხერხა, რაც გუნდში სუფევდა, ეს მარილიც მისაბაძია ყველასთვის. ასევე თითქოეული ფეხბურთელის თავის სპკმისადმი მოდგმა — ეს სუფთა პროფესიონალიზმია. მხოლოდ ეს ტკრძნი შეიძლება მიესადაგოთ მიჩეეც ფომენების შრომასაც. ის არავის პირად საქმეში არ ერევა, შენ რაც გინდა ის გააკეთე, მთავარია ის, რომ ყველაფერს ის ვარჯიშე და თამაში დროს მოგთხოვს. ხოლო, რაც შეიეება მოსახლეობას, ეს ალბათ ცალკე სასაუბრო თემაა, ყველა სავვარეულით და სითბოთი არის განშეკვალული ფეხბურთელების მიმართ.

— გეა, რაბან ხაუბარი ამ თემაზე ჩამოვარდა, ფეხბურთის ქართველ გულშემატკივრებზე რას ატყვე?

— არ მიწყინონ თბილისელმა გულშემატკივრებმა, მაგრამ ერთი რამ მინდა ვთქვა, რომ ლანჩხუთში სტადიონზე გინებას ვერ გაიგონებს კაცი. სწორედ ალნიშნა მ. ფომენკომ, როცა ლანჩხუთელი ფეხბურთელების წარმატებაში ერთ-ერთი მთავარი როლი მაყურებლის, ანუ მე-12 ფეხბურთელის მიაკუთვნა. ისე კი, მინდა ეუთხრა ფეხბურთის გულშემატკივარს, რომ ყველა ფეხბურთელს მოედანზე ესმის მაყურებლის მიერ წაძოთქმული უშნაური სიტყვა და ამით ის უფრო იბნიება. რაღა თქმა უნდა, 1981 წლის შემდეგ მომთვენი ქართველი გულშემატკივარი მხოლოდ გამარჯვებას თხოულობ, მაგრამ ის ხუ ავიწყებთ, რომ მაშინ „დიდი ფეხბურთელები“ გეყავდა „დინამოში“. ისე კი, მჯერა, დღევანდელი „დინამოს“ ახალგაზრდებიდან რამდენიმე არ შეიძლება დიდი ფეხბურთელი არ გამოვიდეს.

ზარზანელი ხეხნინ მის ბიოგრაფიაში ერთ-ერთი ხაყურადღეხო იყო. იგი „ბურთაში“ თავდასხმის ნახევარელ ლიგაში მოვაეკლინა და ამის დაკ ბეგრად 18 ეკატანილი გოლიც კარგა, მისმა ბრწყინვალე თამაშმაც თავიხ წვლილი შეიტანა „ბურთის“ ხაპატრნ მიზნის შერულებაში. და, ზოგიერთისათვის მაინც მოულოდნელი იყო მისი და „ბურთის“ გუნდის კაპიტნის ბაგრი დენელიას „დინამოში“ დახვნევა.

— ჩემი კონტაქტი ლანჩხუთის „ბურთისასთან“ ერთწლიანი იყო, სეზონის ბოლოს თბილისის „დინამოს“ ხელმძღვანელობის თხოვნით გუნდს დავუბრუნდი...

— გეა, შენი ალრიენელი პოდნის მოხდაც და „დინამოს“ დაბრუნებაც ერთ რაღაც მეტყველებს — შენ „დინამოს“ მაინცი უანატკივრი ხიყვარული გამოძრავებს, მაგრამ მაინტერესებს, თუ თითქოეული წლევანდელი ხეზონი „ბურთის“ შემდეგნელობაში რომ ყოფილიყავი, თბილისში „დინამოს“ წაიხალდეთ?

— აუცილებლად! ამ არავითარი წყენა არ იქნებოდა, ეს უბრალოდ პროფესიონალიზმია. ასევე ვითამაშებ წელს „ბურთის“ წინააღმდეგ. აქ არავითარი პირადული ინტერესები საერთო საქმეზე წინ არ უნდა დაიყენო...

— გეა, შენ თავდასხმელი ხარ, ალბათ ყველა იღეიდი ფეხბურთელი და კიდევ გვაინტერესებს, რომელ ხტილს ანიჭებ უპირველესობას?

— ხტილს შეიძლება ხმსხოეი ამერკელის ვაოსსიდე. მაგრამ ლეგიდლეიანი ანი ძალიან გავიხიდებით ეერთიელი გუნდის შეთხეთან ერთიელი ნაკრების მიმართ, თუმცა ეი გულტის გარეშე ძალზედ გაუჭირდებათ. რაც შეეხება ფეხბურთში იღეალს, აქ პელეზე წინ. ვერაფეის დავიეებენ. ჩემი აზრით, მან ფეხბურთის იღნავ წინ გაუსწრო. თანამედროვეებიდან კი გულტეი მიჭახსია ხაუკეთესოდ. იგი მოედანზე მაშინაც ჩანს, როცა იგი არ თამაშობს...

— ცენტრალური თავდასხმელის მოთავრი მოვალეობა გოლების გატანაა, რითაც შენ ვერ დაიტრაბახებ. მაპატიე, ისეთი პირდაპირი კითხვებისათვის, მაგრამ, რაშია ხაქმე?

— იცით, არ ვიცი, რა მემართება ხოლმე. ხანდახან მქონია კარგი საგოლე მომენტი, მე კიდევ უფრო უკეთესს ვეძებ და ამ ცდაში არაფერი გამოდის და ის მომენტიც იკარგება. შემდეგ უკვე, ირკვევა, რომ ის პირველი ვარიანტი ყველას სჯობდა, ამდენი, წელს ამ ნაკლს გამოვასწორებ.

— გეა, ხომ არ გიწყინა, ფეხბურთი რომ აირჩიე?

— არა, არც გამიფიქრებია. მე ფეხბურთში ბევრი რამ მომეკა. პირველ რიგში უამრავი მეგობარი შემძინა. მიწერეწერე კაცის შთაბეჭდილება ნამდვილად არ მინდა დატოვო, მაგრამ საზღვარგარეთ ყოფნა ძალიან რიგში მაინცნით ხო ებინა, პირველ რიგში ბანქნით ბინით აკმაყოფილებენ. აქ კიდევ ჭირ უნდა თამაშო ის მხოლოდ ამის შემდეგ უნდა იფიქრო ამ „ფუფუნებაზე“. ფეხბურთელმა ყოველდღის ფიზიკურ დატვირთვის შეძლება გაეძლოს, მაგრამ, როცა ეხის ხაკუთრი კერა არ აქვს და სხვა ცხოვრებისეული პრობლემები აწუხებს, ეს ის ფსიქოლოგიაზე გარკვეულწილად მოქმედებს. მე, მაგალითად 1984 წელს მოვიყვანე ცოლი და 3 წლის განმავლობაში აქეთ-იქით დავდიოდი 2 ბავშვით, სანამ 1987 წლის ბოლოს კახა ასთიანი არ დამეხმარა... რაც შეეხება მაჩქანას, რომელიც, ზოგიერთის აზრით, ყოველ ქნაყვანო ჰყავსო, იგი მხოლოდ 1988 წლის მარტში მომყვა (ე. ი. 7 სეზონის შემდეგ — გ. ტ.).

— გეა, შენ ოჯახიც ახსენე, თუ შეიძლება გეეკითხო უფრო ახლოს შენი ოჯახის წევრებზე...

— ხიამოვნებით. მეუღლე — ხათენა ეკატ დეალიშვილი ფეხბურთის ნიუხსცენაში, რომ ხშირად მატჩების შემდეგ. ჩემი ხმრთელობით ამა თუ ეკი-ზოგს საკუთეგუთლიე არჩევს. 5 წლის ხანდრიე თავის თავს უკვე ვან ბატონს ეძახიი... ასაკთან შედარებით ძალზედ ძლიერი ბარტყმა აქეს, ამით მამას ჰგავს და ხიმღერით კი ბაბუას... რაც შეეხება 2 წლის ნათიას, ის ჯერ-ჯერობით სუსტად ირკვევა ფეხბურთის ნიუხსცენაში...

— გეა, წლევანდელ ხეზონში „დინამოს“ პერხპექტივას როგორ უყურებ?

— ზემოთაც აღვნიშნე და კიდევ ვიმეორებ, რომ ამ გუნდმა დიდი ფეხბურთი უნდა თამაშოს. ალბათ ეს დროც მალე მოვა, ხოლო რაც შეეხება წლევანდელ ხეზონს, გუნდში ძალზედ კარგი ატმოსფეროა და შეეიკლებით, რომ მაღალი ადგილებისათვის ვიბრძოლოთ, რისთვისაც თავს არ დავზოგავთ.

გეა გურულის ამ უკანასკნელ ხტატეეაში, ეს როგორც ხხვა შემოთქმულნიც, ეკვეი არ მეკარება.

ეხიუხრა ვია ტუხაშვილი.

ზურაბ გენდრების ფოტო.

რედაქტორის მოადგილე
გიგლა ბოგვერიძე

საქართველოს ამ ორ-ის პარლიამენტის ფურცელი ეროვნული ფრონტი მარჯვენასაც ხალხს, თბილისი, შაბათი, ოქტომბერი 00, ფასიანი 4. № 14, მისაღებია ოქტომბერი ჩვენთან საკავშირო კორპუსში, სოფაიშვილის ეი. 1 2 3 4 5 6 7 8 9 10 11 12 13 14

უე 00138

განცხადება

„ხრულიად ხაკირველის ხაღრიში „ლეზ“-ის ნაფიცის ხაბჭო მოკითხეეთ უკველს, ვინც ეხეხნა ეჭირფალია შემიძლიეთ ფიღის ხეხნეთა, მისი გამეეშირებელი ჭირიეთ წარსეეა. შხარში ამოგვეგეთ მაღლობითაც ხოდელების ალორძინებისა და შეეი ზღვისპირეთის ძირძველ ქართულ მიწაზე პრაკვალიანი ოჯახების დაფუძნების ხაქმეში“.

ხაღრიის ცენტრი:
ამხაეეთი, ხეეტრიეში რაეთნი.

ანგარიშის № 70092.

ხეეტრიეის ანარქიკენეეანი.

ეედაქტორი, ხაღროეის ნაფიცთა ხაეეფრი ე. ა. ეა-ეაეიანი.