ᲛᲔᲜᲨᲕᲘᲚᲘ

№ 7 (34) ᲥᲐᲠᲗᲣᲚᲘ ᲚᲔᲒᲘᲝᲜᲘᲡ ᲭᲣᲛᲔᲚ-ᲙᲕᲘᲠᲘᲗᲣᲚᲘ ᲒᲐᲖᲔᲗᲘ 14 ᲗᲔᲑᲔᲠᲕᲐᲚᲘ 1943 Წ.

ᲩᲕᲔᲜᲘ ᲡᲢᲘᲥᲘᲐ ᲐᲠᲘᲡ ᲑᲠᲫᲝᲚᲐ . . .

ᲧᲜᲔᲚᲝᲚᲔᲜᲐᲠ ᲩᲠᲓᲘᲚᲝᲛᲘᲗᲘᲗᲔᲚᲘ ᲨᲘᲠᲘᲗ ᲬᲔᲠᲘᲡ ᲡᲘᲡᲐᲮᲚᲘᲗᲐᲜᲐᲛᲔᲓᲐᲜᲘᲡ ᲓᲐᲛᲘᲡᲐᲪᲔᲛᲘᲗ ᲤᲠᲜᲢᲘᲡ. ᲐᲛ ᲒᲔᲠᲛᲐᲜᲔᲑᲘᲡ ᲡᲘᲪᲘᲪᲮᲚᲘᲡ ᲓᲔᲓᲐᲛᲘᲬᲐᲡ ᲒᲐᲛᲝᲩᲜᲓᲐ ᲒᲔᲠᲛᲐᲜᲘᲡᲐᲒᲐᲜ ᲛᲝᲛᲐᲪᲘᲗᲘ ᲨᲔᲛᲢᲘᲠᲘ ᲛᲘᲛᲐᲠᲗᲣᲚᲘ ᲛᲘᲜᲐᲠᲘᲡ ᲛᲝᲛᲐᲪᲘᲗᲘ ᲛᲘᲛᲐᲠᲗᲣᲚᲘ ᲛᲘᲜᲐᲠᲘᲡ

მდგომარეობა ფრონტებზე

ალეოსავლეთის ფრონტზე. გერმანელთა ავტო-კოლონა

ეროვნული ბიბლიოთეკა

გერმანიის ჯარები განაგრძობენ თავდაცვით ბრძოლებს დონის შუა დინებაზე და მდინარე ოსკოლის შენაკადის მიდამოებში. ეს ბრძოლა გაგრძელებაა იმ ბრძოლისა, რომელიც სწარმოებდა ვორონეჟის სამხრეთით დონზე. ამავე დროს ბოლშევიკებმა განაახლეს იერიშები ყუბანის გასწვრივ.

კავკასიის დასავლეთის რაიონში ბოლშევიკებმა გააძლიერეს დაწოლა, რომელიც გამოიხატება მათ მიერ მრავალრიცხოვან შემოტევებში ცალკეული პოლკების მეშვეობით. მტერი თავის დაწოლით ჭქნის რიფელ მდგომარეობას ამ ფრონტზე, რაც მეფველობაში უნდა იქნეს მიღებული, მიგრამ თვით წითელი სარდლობა ეკმაყოფილია ბრძოლის მიმდინარეობით ამ უბანზე.

შავი ზღვის სამხრეთის ნავთსადგურებიდან სწარმოებს სამეთოთ ჯარების გადმოსროლა ნოვოროსიისკის რაიონში, სადაც მოხდა სამეთოთ დენინის გადმოსხმა. დენინის მიზანია მოეკლეს გერმანელთა ზურგში ყუბანის პოზიციებზე.

გერმანელთა და რუმინელთა სანაპირო დაცვამ თავის დროზე აიღო ალღო სამეთოთ ჯარის სარდლობის ამ გეგმას და დენინის ნაწილები, რომელებმაც მოასწრეს ნაპირზე გადმოსვლა, ალყა შემორტყმული იქნა. ამოამდენ ოინი მთელიანად არიან განადგურებულნი.

სამეთოთ სარდლობამ ვერ გაიოვალინერა ფრონტის ამ უბანის თავისებურებანი, რის შედეგადაც მათ საფრთხეში ჩაიყენეს არა მარტო სადესანტო ნაწილები, არამედ ის გემებიც, რომელთაც გადაეყვანილნი იქნენ სადესანტო ჯარები.

ბოლშევიკების ცდები გადასულიყვნენ ბეკაინოლ ყუბანზე მოგერიებულია. გერმანელებმა განადგურეს წითლების 2 მრჩოლეკი დივიზია, სამეთოთ 18 ტანკი.

ლადოგის ტბასთან ბოლშევიკები ცდილობენ გაარღვიონ გერმანელთა ალყა, რომელთაც გარემოცულთა ლენინგრადი. მოუხდეთვად ამისა, რომ წითლების მიერ ბრძოლაში გამოყენებულნი იყო მძიმე არტილერია და მსხვილი სატანკო შენაერთები, ბოლშევიკების დაწოლა განადგურებული იქნა მათთვის დიდი ზარალით გერმანიის არმიის თავდაცვის მოავარ ხაზებთან.

ტუნისში ადგილი აქვს მხოლოდ გაძლიერებული დახმარეთა მოკმედებას.

პარტიის ხელმძღვანელთა თათბირი

5 და 6 თებერვალს შუადგა ნაციონალ—სოციალისტური მუშათა პარტიის ხელმძღვანელთა თათბირი რომელშაც განხილულ საკითხი გერმანიის ყველა ძალების, მოპილიზაციის შესახებ ომის საწარმოებლად.

ეს თათბირი სწარმოებდა პარტიაული კანცელარიის უფროსის ბორმანის ხელმძღვანელობით. თათბირზე სიტყვით გამოვიდნენ იმპერიის ხელმძღვანელები დოკტორი გებელი და დოკტორი ლეი, იმპერიის მინისტრები—შპეერი, ფუნკი და სხვ.

თათბირის დამთავრების შემდეგ იმპერიისა და ხალხის ხელმძღვანელები თავის ინიაზე მიიწვია ადოლფ ჰიტლერმა. რომელშაც იხილეს მათთან ერთად ბორმანი და პოლიტიკური მდგომარეობის შესახებ. ადოლფ ჰიტლერმა თავის სიტყვაში გამოსახატა გამარჯვების ახალოლუტური რწმენა.

„ცისფერი დივიზია“

უკვე წელიწად ნახევარია, რაც ესპანეთის „ცისფერი დივიზია“ იბრძვის ბოლშევიზმის წინააღმდეგ. „ცისფერი დივიზიის“ შესახებ მოიკალეკერ წაგვიკითხეს ევრმანიის ფსალლეთ სარლლობის ცნობებში.

ესპანეთის ხალხი, რომელშაც ხმ წლიან სამოქალაქო ომში გაიღო უდიდესი მსხვერპლი, ტალიტად ჩაედა გერმანიის არმიის რიგებში შეერთებული ბრძოლისათვის. ბოლშევიზმს წინააღდეგ. მოხალისეთა შორის არიან ისეთები, რომელთაც ეპოქაო დიდი ადგილები პარტიულა და სახელმწიფოებრივი ასპარეზში. მკაცრმა ზამთარმა ვერ გაატეხა მოხალისეთა მებრძოლი სული. გენერალ მოსკალოო ალკაზარის გმირი ფრონტზე ყოფნისას ამბობდა: „ესპანელი მოხალისეები ეს არიან ბაგალითნი ჩვენი ახალგაზრდა თაობისა, ისინი მზად არიან თავი გასწირონ თავიანი ერის საკეთილდღეოდ.“

ეს სიტყვები არ არიან ჩვეულებრივი ფრაზები. მკაცრ ზამთარში, მძაფრ ბრძოლის დროს ფრონტზე ეოლოეთან ესპანელმა მოხალისეებმა კვლავ მთელ მსოფლიოს ჩვენეს ვმრობისა და თავდადების მაგალითები. ფრანკოს მიერ 1936 წელს ნათქვამი შემდეგი სიტყვები. „ჯვითეულია მოგალეოთან მიღოს მონაწილეობა ესპანეთის ბრძოლაში ბოლშევიზმის წინააღმდეგ.“ გადაჭეტენ თვითეულ ესპანელი მოხალისის პაროლად.

იაპონიის საზღვაო ავიაცია

იაპონიამ გაუსაფა მორიგი ნაბიჯი თავიანი საშფოდო ძალიერების განმტკიცებისათვის. იაპონიის საზღვაო ავიაცია ხდება საესებით დამოკიდებელი. მისი უფროსი უშუალოდ დაემორჩილება ტენნოს.აკამდე იაპონიის საზღვაო ავიაცია შედიოდა ფლოტის შემადგენლობაში.

საზღვაო ავიაციის მნიშვნელობა ყველასთვეა ცხადია, განსაკუთრებით წყნარ ოკეანეზე ჩატარებული საპაერო ბრძოლების შემდეგ, სადაც საზღვაო თვითფრინავების თამაშობდნენ გადამწყვეტ როლს. ამკამად, როცა ამერიკელები ხმარობენ ყოველგვარ ღონეს რათა დაიბრკოლონ ფაკარაელი კუნძულების ნაწილი მარტ, საზღვაო ავიაციის გადამწყვეტი მნიშვნელობა ენიჭება.

ომი ზღვაზე

3500 თვითმფრინავი

ვერმანიის ავიაციაგამანადგურებელთა ერთ-ერთმა გენდამ ამ დღეებში მტრის მე-3.500-ე თვითმფრინავი ჩამოაგდო. ავიაგამანადგურებელთა ამ გენდას მეთაურობს რანდოლფის ჩაინის ვაჟრით დაჯილდოებული მაიორი ტრატტლოფტი.

წყალქვეშა ომის საფრთხე

ინგლისის საზღვაო მინისტრი ალეკსანდრმა წარმოსთქვა სიტყვა, რომელშაც მოეთითა იმ საფრთხეზე, რომელიც გამოწვეულია გერმანელთა წყალქვეშა ნავებისაგან. მინისტრმა განაცხადა, რომ გერმანელთა წყალქვეშა ნავებმა მიმართეს ახალ ტაქტიკას — თავიანთი ძალების კონცენტრირებას. ამერიკელმა ადმირალმა ნიმიკლმა განაკუხადა, რომ ერთადერთი სამრთოლო საშუალება ამ საფრთხის წინააღმდეგ არის საზღვაო დაცვის გაძლიერება. ეიერადიციის ღირსია ვიზეი „ნიოუ-ჭრონიკლში“ მოთავსებული წერილი „გერმანიის კიდევ შეუძლია მოიგოს ომი.“

„თუ გერმანია მოიგებს საწყალქვეშა ომს, მაშინ იგი იქნება უძლეველი კონტინენტზე“, ნათქვამია ამ წერილში. ოეიტერის საგაზეთოს სამხედრო საზღვაო ეოიერსპონდენტი ამტკიცებს, რომ ინგლისს საწყალქვეშა საფრთხის საწინააღმდეგოდ მოახდინა 500 სამხედრო ხომალდის მობილიზაცია, უმთავრესად კონტრ-ნაღმონსნებისა, მაგრამ სამხედრო ხომალდების ეს დიდი რაოდენობა, არ არის საკმარისი წყალქვეშა ომის საწარმოებლად.

ამერიკელი ტყვე გენერლები

შეერთებული შტატების სამხედრო სამინისტრო დამატებით ატყობინებს, რომ ამკამად იაპონიაში იმყოფება ტყვედ 13-ზე მეტი გენერალი, მათ შორის გენერალი ვეინრაიტი, რომელიც ტყვედ ჩავარდა ფილიპინებზე. დატყვევებული გენერლები მოთავსებულნი არიან ტოკიოსის ლაგერში, ეუნჭეულ ფორმოზაზე.

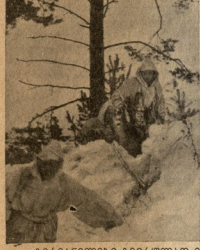

გერმანელები გმირულად იცავენ ფრონტის თავდაცვის ხაზს. მარცხნივ: გერმანელთა ათეული გადადის ხეობაზე. — **შუაში:** ფრონტის შუა უბანზე. გერმანელთა ეროვ-ეროი სანგარი. **მარჯვნივ:** ნაღმმტყორცნი ცეცხლს ფშვნის მტრის პოზიციებს.

ხინად ჭ ...

რა მჭირნდა წინად?—გული ვნებული,
რაშიც ნაღველი იდგა მოებრული,
და როგორც მოხუცს კლდეში შებიზ-
ნული,
განდეგილობის ნისლი მეხვია.
ეზაფხოლო ვუფმიდდი ლანდებს
სულ სხვა სამყაროს წრიდან მოსულთი,
და დავეკქერნი ოხილისის ღამეს
ბარათაშვილის სევდით მოცული.—
არ იყო აზრი, არ იყო განსჯა,
არ იყო გრძნობა და გულის ფეთქვა
და სადაც იყო საკირო „არა,„
იქ იძულებით „მო“ ენდა გეთქვა.
მოდიდნდა ღვარად ცრემლების თქვნი,
ისე ადედა ორპირი დანა,
რომ სანატრელი გახადეს ჩვენში
მამამდანის და თემორის ხანა.
ვარდი დაწყვიტეს ობლად ნაზარდი,
რაშიც ხორნული ტკბილად დნებოდა
და ეს სამყარო ასე ლამაზი
მოიღო ეოოკოზეთად მეჩეენებოდა.
რაღა ვიყავი,— უბალოდ ვარდი,
ან მზე,—რომელიც ეფრიოდ დაკმა,
ისეთაც მწარე ცხოვრების ლანდი,
ან მეღელვარე ზღვის სნეული ადრა.
ლანდებს ეიმპობდი ფერის დალეული,
მასკარადებში ვიდი ჩეენოდა
და გრანდიოზეთ ჯზა-ცვალ ანბეულს
ცაში ვაფრენა ფენატრებოდა.
ახლა? ვაფთონდა მეეკვარი ბედი
და სხვა ნათელი ეენოო ცაზე,
გული ვალალდა და ავდგა არ მღერის
ბარათაშვილის სევდიან ხმაზე.
და მაინც კიდევ თუ ვინმე სტრიის,
გაუქარა რწმენა და ბნელში დადის,
დაჩეიდეთა ცრემლთაბის მძივი,
გულს ჩარჩენია თბილისის დადი.—
თითონ თბილისშია სხვა მზეი ახლა,
მზე აცისკრავნების ფიქრთა ხვეულებს
ფეიდ-ეალეკენ სულ მაღე ნახავს
ზეიდეს ვმორეხდა დაბრნენეულებს!

ლეგ. ვ. უაღლელი

ბოლშევიკების მხეცობანი კავკასიაში

ბუქარესტიდან ტოკიობინენიან ბოლშევიკების მხეცობის შესახებ კავკასიის ამ რაიონებში, რომლებიც დასტიეს გერმანელმა ჯალიმებმა.

ბინსაკეთრებით სასტიკად მოეკვნენ ბოლშევიკები მაამადიან ხალხებს, რომლებიც ცხოვრობენ მთებში და არა ერთხელ აჯანყებულან ბოლშევიზმის ბატონობის წინააღმდეგ. ყველაზე უფრო დაზარალნენ მაამადიანი ხალხის თურქოს ტომები.

ბალკარეთისა და ყაბარიის სოფლების ეუხეკეკ-ეეს, რომლებიც მეკანი ყოფენს ბევრ დიდი პატიეთი საოგებოდნენენ ხალხნი, თავი მოიყარეს ერთ ადგილსა და დაბეჭიტეს. მოლები და ყადები ჩაბოხრონალი იჭნენ მეეეთეთის წინ.

ამ საშინელ მხეცობას ბოლშევიკები ჩაციან მოსახლეობის თვალწინ და აიძულებენ ამ „უკანასკნელი მიღონ მონაზენოეეობა ამ მხეცობაში. ტერორამა მიიღო საშინელი, გამხეცებული ფორეზენი.

გენერალი ამბროზიო

თანახმად ოფიციალური ცნობებისა, იტალიის არმიის შტაბის უფროსი გრაფი კავალერო, თავიანი სურვილის თანახმად გამოვიყენებულ ეეე

მტრის ბანაკიდან დაბრუნებული ჯუმბარაშვილთან

...და დაიწვა მეათე ტანკიც

სტალინგრადისათვის ბრძოლაში გერმანელთა ოფიცრებმა და ჯარისკაცებმა მრავალი გმირული საქმე ჩაიდინეს. ისინი ნოგაელმაცურ გამეტებულობით ებრძოდნენ მტრის უკანასკნელი ტყვიამფეთქებანამდე.

ერთი ეპიზოდი:

სტალინგრადის ჩრდილოეთ-დასავლეთით მარანოვკასთან ბოლო შეეცადნენ დიდი ძალებით დაიწყეს იერიში. ერთი მცირე ბრძოლის დღეს მტერმა გერმანელთა ერთი ასეულის წინააღმდეგ 30 მძიმე ტანკი გადმოისროლა. გერმანელი ჯარისაკაცები სანერგიში მყოფნი გმირულად ებრძოდნენ ბოლშევიკების ჯარს. ასეულის დასაცავად საშინელი ცეცხლში გერმანელებმა შესძლეს გამოეტანათ ტანკსაწინააღმდეგო 3 ქვემები, სწრაფად გაამზადეს ისინი და მიიღეს ბრძოლა.

ჯუჯარხეთური ცეცხლი მძვინვარებდა ორივე მხარეს. გერმანელთა ტანკსაწინააღმდეგო ქვემეხები გამოწვეულიყო ესროდნენ მტერს. ბოლშევიკების 9 ტანკი ცეცხლის ალში გაეხვია. მტერი მოიტეხადად ამისა სულ უფრო და უფრო ძლიერად აწვებოდა გერმანელთა ტანკსაწინააღმდეგო 2 ქვემეხი გამოიყენა წყვიტილებიდან. ჯარისაკაცების მებრძოლი სულო არ გატეხილა. ისინი იბრძოდნენ რაინდული თავდადებით. მტრის ცეცხლში სიმპოიოდან გადმოხტა ახალგაზრდა გერმანელი ოფიცერი, იგი მიეკარა ტანკსაწინააღმდეგო ქვემეხს და გაადარებით დაუწყო მტრის ტანკების სროლა. ბოლშევიკების ცეცხლი ძლიერებდაზდა. ტყვია ცხრილავდა მიწის თვითეული ადგილისტყარ მტერს. ახალგაზრდა ოფიცერმა მიზანში ამოიღო მტრის ეებერი თოფა ტანკი, სტაკრცნა მინა მოტორის ქვემოდ. მეათე ტანკი ანთო. იგი იწვოდა როგორც დიდი ჩირადანი. ბოლშევიკებმა დაპარეკეს რა მოკეკე ხანში ათი ტანკი და ვერ გასტეხეს გერმანელი ჯარისაკაცების ებრძოლი ერთსულოვნება. უკან დაიხიეს...

ბრძოლის ველზე იყვნენ გადაპარკვევებული საპოვნოა ტანკები. გერმანელთა ასეული ძალიან ოკეროვდა მტრის ბაკო ონი იერიშის მოსაგერიებლად.

გერმანელი ჯარისაკაცები ათთვალიერებენ ტანკს.

ნაციონალური ჩინეთის არმია

ნანკინის ნაციონალურმა მთავრობამ თავიანი არსებობის მანძილზე შეაჭმანა ძლიერი, კარგად ფლიბილული არმია და ფლოტი. ფლოტი შეადგება 16 სამხედრო გემისაგან და 36 დამეკვეთი ნავისაგან.

იაპონიის პრესის მონაცემებით ნაციონალური ჩინეთის არმია შედგება 42 დივიზიისაგან,4 გასაკუთარებელი ბრიგადისაგან და 13 დამოუკიდებელი არმიის კორპუსისაგან. ამის გარდა ჩრდილოეთ ჩინეთში ნანკინის მთავრობის მხარეზე მოქმედებს არმია 12 კორპუსი და 8 დამოუკიდებელი კორპუსი. ეს ჯარები იაპონელებს დიდ დამბრაბუს უშენენ ბანდიტებთან ბრძოლაში.

ნაციონალური ჩინეთის მხარეზე გადმოსული ჩუენკიანი ჯარის. საერთო რაოდენობა უფრის 200.000 კაცს. შედგება 20 დივიზიის, 6 გასაკუთარებელი ბრიგადისაგან და 3 დამოუკიდებელი ცალკე კორპუსისაგან.

სისხლისღვრა ქაირუნში

ტუნნის მოსახლეობაში უდიდესი აღშფოთება გამოიწვია ინგლისელთადა ამერიკელთა მიერ არაბთა წმინდა სალოცავი ქაღაქის ქაირუნის დაბომბვის გამო. სპპაერო თავდასხმის შედეგად ინგლისელთა და ამერიკელთა ყუმბარებით დაიღუპა 200-ზე მეტი კაცი. ამ გარემოებამ ტუნნის მოსახლეობაში კიდევ უფრო გააძლიერა სიძულვილი ინგლისელთადმი.

ტუნნის. საზოგადოებრივ წრეებში განსაკუთრებულად აღნიშნავენ, რომ გერმანელები და იტალიელი სამხედრო მოსამსახურეები მათი ტუნისში. გადმოსვლის შემდეგ ყოველივის პატივისცემით ეპყრობოდნენ მოსახლეობას, ქვეყნის სიმინაო ცხოვრებას. ამით თხსპეს ტუნისის მოსახლეობის თანაგრძნობა მათდამი.

ფრიკეკი ლტოლვილები ალეკრიდან და მაროკოდან აუბადებენ, რომ ალეკრში მრავალი ცხონბილი მამმაღიანი საკონკენტრაციო ლაგერებში იქნენ გაგზავნილნი. მათივე გარეშეადებში დახვრეტილია 100-ზე მეტი მამმაღიანი. ალეკრში მძვინვარეს სისტლიანი ტერორი.

სტალინგრადიდან გადმოყვანილია 47 ათასი დაჭრილი

გერმანიის ავიაციამ მოეხდინა ვიდრე მძიმე დაბომბვებისა,სტალინგრადიდან ხაოვის ბრძოლაში დიდი როლი ითამაშა. იმ დროს, როდესაც გერმანელთა ოფიციერებმა ერთი მეორეზე ნადგურდებოდნენ, მოიხედავად საბეჭოთა ბატარეების ძლიერი ცეცხლისა, გმირულად ეშეგეზოდნენ იმპერიოზებულ ავიოფრიმებზე.

გერეანდერების ნადამლილი ცეცხლის შემეფოთით, ღღე და ღამ სწარმოებდა დაკრეიანები და ავადმყოფების მოთავსება სანატორიუმებში ოფიციერებზე, რომლებიც არავეკვდნენ რა მტრის ცეცხლის ზონას, ბრუნდებოდნენ თავიანთ ბაზებზე.

სტალინგრადისათვის ბრძოლის მიეღი დროის განმავლობაში სატანსაბოტაჟო ოფიციერებენ გადმოყვანილი და მოსპობილებში მოთავსებული იქნა 47.000 დაჭრილი და ავადმყოფი ჯარისკაცი. მფრინავებსა და ფეხოსნებს აკადრიანი მეგობრობა. რიცა ოკანანელი სატანსაბოტაჟო ოფიციერებენ იფლეებენ ბრძოლების გამო, შეხმეტ ბ. ბაეფიანი ინერეზეზე ყოველდმრივ გადმოსული მოწმნაადმდეგე და დაეხსნათ მფრინავები მტრის ხელისაგან.

სატანკო დივიზია და მისი ტაქტიკა

ყველა სახის თანამეზრძოელ ჯარებში სატანკო დივიზიები შესდგებიან ჩეეულებრივადორო სატანკო ლეგიონისაგან, ორი თუ სამი საგრენადერო ლეგიონისაგან, სამბოტეიკელო ბატალიონისაგან, მესანაჭოთა რაბდენმე ასეულისაგან და საკავშირო ნაწილისაგან.

ახლანდელ ომში მოცარი ყურადღებაა ეექცევა ჯარიანი გადაადგილის სისწრაფეს, ამაზე ფრთის ომის ეთიოპია მოიხოხეს ეგალიერებულ შეიარაღებას. ასეთი ეეოლუცია გამიეიდეს ტანკებმაც. ომის დასაწყისში ტანკები შეიარაღებულნი იყვნენ მხოლოდ და მხოლოდ ტყვიამფრქვევებით. შემდეგ თანდათანობით გადაეიიენენ მსუბუქ და ბოლოს კი მძიმე შეიარაღებაზე. შეიარაღების ზარდასთან ერთად საჭირო შეიქმნა მისი სიმაგრის გაძლიერება.

გრენადერები—ესენი არიან სატანკო დივიზიების დამკვეთი ნაწილები. მარშის დროს ისინი გადაადგენ ჯაბ ზნოსან მანქანებთან, რომლებიც მიიწევენ წინ ყოველ ეგალ პირობებში და ყოველნაირ ადგილებზე. ზოგიერთ შემთხვევაში გრენადერები გადაასვეენ ფეხოლარ ავტომანქანებითაც. ინანი შეიარაღებულნი არიან ყოველვარი სახის მძიმე იარაღებით, მოაგალიოსოფანი მსუბუქი და შედინან სამოტიკეკეკ ტანკსაწინააღმდეგო ქვემეხებით. ჯაბ ზნოსან დივიზიებში ეგალ სამოტიკეკ ბატალიონები მზვერიანი ავტომანქანებით. ამ დივიზიების დანიშნულებას წარმოადგენდა ბაზეერვა. სატანკო დივიზიებში ჩეეულებრივად შედიან მოტორიზირებულ საარტილერიო ლეგიონი მსუბუქი, საშუალო და მძიმე ჰარაციები, მესანაჭოთა რაზმები და საკავშირო ნაწილები. ამგვარად, სატანკო დივიზია წარმოადგენს თავისთავად ძლიერს. საიერიშო ძალას. ასეთი ძლიერი სამხედრო ერთეული ეგალ ფეხოსნებულ იქნება მდგომარეობისა და სამხედრო ტაქტიკური ამოცანების საკირიოებათა მიხედვით.

თუ მტერი იმყოფება კარგად მომზადებულ პოზიციებზე, გრენადერებმა, რომელიც დაცულია არტილერიითა და ტყვიამფრქვევებით, ან შემთხვევაში გრენადერებისა და მესანაჭოთა ბრძეელ ამოცანა შეადგენს გაარღვიოს ეს პოზიცია არტილერიისა და ოვეთამფრინველების ხანძარით. რაკი მტრის ეს სიმაგრე უკვე გარღვეულია სწორედ ამ დროს იწყება ტანკების. იერიში, საარტილერიო ლეგიონის ბატარეის ხანძარებთან. თუ გრენადერებს მიერ სიმაგრეთა გარღვევის ადგილი ეიწროა, მაშინ ტანკები ინერეზეზი ხდება ვიწროო ფუბაზე, ორი ათეულოანის სახით ერთი მეორის მიმართ. ერთი ნაწილი მიიწევს მტრის არტილერიისაკენ, რომ იგი ხელში ჩაიგდოს ან ზეურგიდან ან ფლანგიდან. მეორე ნაწილი სატანკო ათეულისა კი სწრაფლივ, ბრძოლის მოაკარ ვიღს მოწინააღმდეგის ფეხოსნები ნაწილოსაგან.

თუ გრენადერებმა შესძლეს მოწინააღმდეგეთა ფრონტის ფართეედ გარღვევეეა, ან შემთხვევაში ტანკების შეეძლოთ ათ ღიაწყარ შეტეეა მთელს ფრონტზეეა ერთათ სატანკო ლეგიონნი, რომლის მიერ დაკავებულია სიერეკე იქნება დაახლოებით 1 კილომეტრი. იერიშის ამ ორ ფრონტს ანაწილა, ოოგორც ნაკლი, ისე დიდებული მხარე. ვიწრო ფრონტეს აქეს უფრო ძლიერი ძალა დარტყმისათვის, მაგრამ მისი ფლანგები კი საფრთხეში იქნებიან. ფართე ფრონტი იერიშის ფრონტს აქეს უფრო ძლიერი ძალა დარტყმისათვის.

თუ მოწინააღმდეგეთა ან ჭარნნდა ღრო გამაგრებულიყო მტკიცედ, ანდა საქმე ეხება ბრძანების ბრძოლაა, ან შემთხეევაში ტანკები წინ მიეიან. თვითმფრინავების და საარტილერიო ცეცხლის დახმარებით ტანკები იჭრებიან მტრის განლაგების ხაზზე. მათ უკან მიდიან გრენადერები ატომანქანებენი.

ტანკების ეკორატესობა ისაა გამოიხატება, რომ მისი ეკანაკი დაცულია ფეხოსანი ჯარისა და საარტილერიო ცეცხლისაგან. მათ ამოკვანს შეადგენს გასტეხილ მოწინააღმდეგის ხაზი და მოეტანენ მის ზურგზეა. ასის ადგილეეი სადაც ტანკეკს არ შეეძლოთ ერთად მოძრაობა, მაშინ სპეციალ მათი 2 თუ 3 დამოუკიდებელი საბრძოლო ერთეულებად დაყოფა, რომლებენი იმოქმედებენ ისე, როგორც ავსა მოითხოვენ ბრძოლის პირობები და საკირიოებანი. თუ მოძრაობას ხელს უშლიან მდინარეები, ჭაობები, ან ხეებები, ან შემთხეევაში გრენადერებმა და ატრტილერიამ ბრძოლა უნდა აწარმოონ ცალ-ცალკე, მაშინ სანამ ან იჭრება მათ მიერ პირობები შექმნილი ტანკების გადასაყვანად.

გარდა ამისა არსებობს კიდევ მრავალი მეთოდი და შესაძლებლობა, მაგრამ მათი გამოყენება მიეწერება ცალკეეული სატანკო ნაწილების უფროსთა ნიჭისა და ალმფორო ხელოვნებას.

თამარ მეფე

გიორგი მესამის სიკვდილით გამოწვეული მწუხარი ქართველ ხალხს იმედით მოსილმა სხივმა განუჭირა. 1184 წელს სამეფო ტახტზე ეკიდა 20 წლის ჭაღარწელი საქართველოს შემდგომი უძლეველობისა და აყვავების ეპშამრიალი შემოქმედი დიდი თამარი. ტახტის ახალი მემკვიდრეობრივწესიანად აღზრდილი სიმშვიერეური, რაინდული სულითა, ტოლოსმოვარი, გამჭრიახი გონებით. ყველა ეს ქეთილ მოზღარებარნ მაა ხდიდენ სათაყვანო ქვეყანეთნსაგან.

ქართველნი ხალხმა იკოდა თამარის შეაანშაბაი ეთარსაგნი, ამიტომ ზეიმით ეკუორთხა რა მას სამეფო ვეარეკვინი თვით ალიეანი გამოოეკეანსა სიხარულითა. გიორგი მესამის მეფობის ხანაში მოაკლიდა დიდგვარიანმა თავადმა დაჩკარა მალალი ადგილი. შეეკმნა სახელმწიფო ხელოვნებათა წრე, რომელიც ემთავრისად დაბალი წოდებისაგან შედგებოდა; ისინი პირადი ღირსებით და მამულოსადმი გულმოხრეალოვ დამსახურებით ქვეყნის მართვა-გამგეობის სათავემდისაც კი აღწევდნენ. ეს ეარეკვინი შორს აღეკიეკნა დიდ ვეარეკვინთა შორის, ამიტომ იყო,რომ თავადები და დიდებულნი ხან ფარულად, ხან აშკარად განეწყუვეტენეკ ებმოლნენ მეფეს.

დიდებულებმა ოფიპრეს, დადგა მათთვის ხელსაყრელი დრო; ეგრანთ,გეორგანოსანი ქალი სუტატ ალმოჩნდებოდა. **1184-1186 წლებში მათ მოაწყეს შეთქმულება, დიდებულებმა თამარ მეფეს მოსახოვეს დაეთხოვნა უფვარო ვეზირი და განეწყებენინა ისინი წინანდებურად.** თამარი შეაშფოთა დიდებულთა ამბოხებამ, იგი ცდილობდა მშვიდობიანი გზით მოიგვარებინა საქმე. დავა ჯერ კიდევ არ ნაჩქარაიყო, რომ ახალი ძალითი წარმოიშვა მეორე ვეარეს ამბოხება მიმართული სამეფო ხელისუფლების წინააღმდეგ. დიდ-ვეარიანთა მეორე ჯგუფი ტტეარიელად მოიხსენეკა მეფის ოფლებია შეზღუდვას, მათი აზრით უნდა შექმნილიყო განსაკუთრებული დაწესებულება, სამართალი ვეარ ჩეულიყო მეფისაკენ დამოკიდებელად, ხოლო გადაწყვეტილება შემდეგ ეკნონებებინათ მეფისათვის, რათა უკანასკნელს განეხორციელებია იგი.

თამარ მეფეს ეარკად იკოდა რასაც მოაწყვეებდა დიდებულთა ეამოკეკა, ის მიმართულიყო ოქთან,რომ ძირი გამოეთხარა საქართველოს სამეფოს ტახტის სიძლიერისათვის, ამიტომ გასაც ბრძანება დაიტყვეებინაა ყუთურა-ისანი ან ჯგეფის მეთაური. მეფემამაცა ოფრო ეა ოფრო რიოლებოდა,

ᲗᲝᲛᲐ ᲠᲣᲡᲗᲐᲕᲔᲚᲘ ᲛᲘᲐᲠᲗᲛᲔᲒᲡ ᲗᲐᲛᲐᲠᲘ „ᲛᲔᲫᲮᲘᲡ ᲪᲮᲝᲛᲚᲘᲡᲐᲜ“

დიდებულებმა მალე ჯარიკე შეკმარეს. გონებაგამჭრიახმა თამარმა ისე მშვიდობიანი გზა აირჩია, ოჯახებულებმან გაგზავნა მოხოცა და ყიალსაგან ბატონებეკ მმნალლილნები. მათ ოჯრეს, ოჯახებულებეს დამშვიდებულებულნეს, ალლთ ხელი ბრძოლაზე დიდებულებზი დამოშვმნინდენ ეა ნახეს რა თამარ მეფეს სიძლიერე,-ფალაშეკეკ ბაკეტ დაეხართ მახეკილი.

თამარის ეერ ხანელმწეოფოს სათავეში მეფე იდგა, არსებობდა მინიცტოთ საბჭო და სახელმწეოფო დარბაზიც, მაგრამ ყველა რიოელ საკითხზე ვეზირთ მეფის დახატერი უნდა მიეღოთ. თამარმა უდიდესი რეფორმები გაატარა სამეფეკ ეკლესიის განსაბეის დარგში, მან მოწვეა უმალლესი სასულიერო პირთა კრება, რომელმაც მრავალი ეელირსა სამღვდელო პირი გადაადენა და სრული ეეყნრება დაამყარა ქართულ ეკლესიაში.

გარეშე მტრები ლეკავლენენ მახეკილს. მამამდიანი მეზობლები ფიქრობდნენ ქალი სუსტი ალმოჩნდაო და იღეყრდნენ ფეხქვეშ გაეოელთან ჩვენი მამეკი. სპარსეთმა და ოფრეკმმა დაიწყეს საზღვრის პროვინციებია ძარცვა-ტლეკა და ფეოოკეკნა. თამარმა შეკრა ქართველთა ლაშქარი, ძლევა-მოსილებით დასძრა იგი მტრის შესაეოსკად. ქართველები ეაეკაკეტოდ შეებნენ მტერს, განდევნეს ისინი მშობელ მიწიდან და ხმალ და ხმალ მიოეკეს. ბასიანამდე. ოფრეკმმა ეელზე ფასტოვეს ოფოაკეკეკი დაჭრილი და მოკლეული. ქართველებმა მძარცველეს წყართეკი დიდი სიმდიდრე, ქართოელი ლაშქარი შეეოდა ოფრეკეთის მიდამოებში. ფასტოოელ და ბრძოლა, თამარის გამარჯვებელი ლაშქარი ზეიმით დაბრუნდა სამშობლოში.

ზეიმობდა ქართველი მამეკი. ქალწეელი გეორგეანოსანის მაღალი აზრები და ეკეკკაკეკრი თავდადება დიდებულ მარიავდეფს ეემოკეფენენ ქვეკანას. ვეზირები და ქვეყნის თავკაცები კი სხეაზე ფიქრობდნენ. მათ აწუხებდათ ის ეკარეობა,რომ თამარი გაუთხოვარი იყო და მამეკის აეპრიდებოდა ლირსეული მემკვიდრე. ისინი სთხოვდნენ თამარს შეერთო მეფეოე, მეფე გაჰყვა ქვეყნის მოთხოვნას. მას ქმრად ამოეჩინეკ რუსეთის მეფის, ანდრიას შვილი გიორგი, რომელიც იმ ხანად ჩრდილო კავკასიაში იმყოფებოდა.

ქართველი თავკაცები ფიქრობდნენ, რომ გიორგის ქმრობით საქართველოსა და რუსეთს შორის მეგობრობა დამყარდებოდა და ამით მამამდიანი მტრები შეშინდებოდნენ. პირიელ ხანეეზში თამარი ეარსეეი იდგა, მას არ ეწადოდა ბაპყოლოდა ეუცხო ყაკეს, მაგრამ ერთ კეთილდღეობა ამას მოითხოვდა.

1185 წელს მოხდა ჯვარის წერა. ერთ-ეს სატბეტოოდ გეორგი რუსს ვერ გაამთელოა იმეეთ,იგი ზნე დაკეეეეთი ალმონნდა და ხაკალბად ჰფიქრობდა სამეფოოზე. საქართველოს თავკაცები ბეტად დაფიქრნა ამ ეარეეეოზეამ.1187-88 წლებში თამარის ქორწინება ეუანონოოეზა ეზეა გამოკცადებეეეო. ეუნნეო და შეეფერებეეეო ქმარი გაიეეეეს საქართველოდან; თამარის ქმრობაზე ეერთმანეთს ეკლოკებოდნენ დიდი მაკრობეეენნ. მრავალი შეეეე შეეტრეეოეეეე

ილუსტრირებული მიმოხილვა

ახალი პოზიციისაკენ. ბერძენელთა ტანქსაწინააღმდეგო ქვემეხი ციცაზე. — ლაღოგის ტბის მიდამოებში. — სუოსალთის მიღება მოწინააღმ. პოზიციისა. — ბერძენების კრიისერი ლაბანში. — აღმოსავლეთის ფრონტზე. ძმეიმ ქვემეხი ხსნის ცეცხლს.

მოვლენა ყოველ ოთხეულ

▲ამერიკიდან უკან დაბრუნებისას ოუზ ზელველტი ზეშერეფა ბრიტანეთის კუნძულ ტრინიდადზეზე და დაათვალიერა ამერიკელთა ბაზები სიმაგრეები.

▲ამერიკის შეერთებული შტატების საზღვაო მინისტრი იმყოფება საეკზამენიციო მოგზაურობაში წყნარ ოკეანის საბრძოლო-დასაცავი ნაწილში.

▲მარშალმა პეტენმა ესპანეთის ელჩი ვიშში ლეკვერიკეა დაიჯილდოვა საპატენო ლეგიონის დიდი ჯვრით.

▲იაპონის მინისტრთა საბჭოს თავმჯდომარე ტოგომ განაცხადა, რომ ომის დასრულებამდე ის შეთავსებით შეასრულებს პრემიერისა და საგარეო მინისტრის მოვალეობას.

▲ესპანეთის საგარეო მინისტრი გენერალი ასენკინ სანსპეკეციოდ მიემგზავრება ესპანეთის ზონის მაროკოში.

▲რიო-დე-ჟანეიროში შეხვდა ამერიკის შეერთებული შტატებისა და ბრაზილიის საგარეო ხელმძღვანელთა თათბირი.

▲ჩერჩილმა ქაირში ინახულა ეგვიპტის მეფე ფარუკი.

▲არაჩვეულებრივი სიცივის გამო შვეიცარიი წყალდიდობამ დიდი ზიანი მოიტანა ხახიათი მიიღო.

▲ოფიციალური ცნობით ალბანეთის ფრონტზე დადეკა ალბანის არმიის სპარიგალო გენერალი მარტინაჯი.

▲გენერალისიმუსმა ფრანკომ ალკაზარის დამცველი გენერალ-ლეიტენანტი მოსკარდო დანიშნა ესპანის ნაციონალური ორდენის კანცლერად.

▲ლისაბონში, პორტუგალიის გემით მოიყვანეს 118 კაცი, რომლებიც გადარჩნენ ამერიკის გემების ჩაძირვის დროს აზორის კუნძულებთან.

▲ლისაბონიდან მოდებული ცნობებით დაატაბრეფდა დე-გოლის ადიუტანტის ძმა ანერი დე-ბატეფელი ვიეტერ, რომელსაც ბრალდება დარლანის მკვლელობაში კავშირი.

„ჰაერის სპილოები“

ბერმანიის უმაღლესი სარდლობის ცნობებში ხშირად მოიხსენიება „სატრანსპორტო თვითმფრინავები“. ისინი ძნიშნელოვან როლს თამაშობენ სამხედრო ოპერაციებში. როცა სხვა სატრანსპორტო საშუალებანი არ არის, ან და სხვა და სხვა მიზეზების გამო მათი გამოყენება შეუძლებელია, იტლერს „52-ის“ ტიპის ვეგეტოფლა თვითმფრინავეს ჯარისათვის გადაჰქონ ყველა საჭირო აუცილებელი ფეროფეტ შეკაკეტნტეტიც ეს. მათ ზეფრეზი გადმოსაფენ ფაბრიკი ჯარისკაცები. ბერმანიის ჯარის დიდი ნაწილი ტენინში გადაყვანილი იყო ამ ტიპის თვითმფრინავებით. ამ თვითმფრინავების ეარეშეს შეეძლებელი იწერბოდა ტენინის ისე სწრაფად ალება და სამხედრო ოპერაციების წარმოება.

„ჰაერის სპილოების“, სატრანსპორტო თვითმფრინავების როლი სამხედრო ოპერაციათა განეთარებაში გამუზომელია. საკუთრელია ეა ჯარების

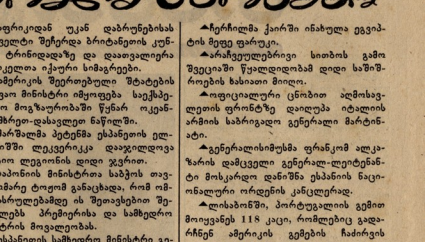

სწრაფი მიწ[illegible] ისინი [illegible] ფეხოსან ჯარს, მძიმე ბრძოლებისას.

სატრანსპორტო თვითმფრინავების გადადაფრენები დაკავშირებულნი არიან უდიდეს გამბედაობასთან. ისინი მტრისათვის ადვილად შესამჩნევი არიან მტრის საზენიტო ბატარეებისათვის, გარდა ამისა ყოველივის არ შეიძლება თვითმფრინავს ეკავდნენ გამანაფაურებლები. ამიტომ სატრანსპორტო თვითმფრინავები დაფრინავენ მიწასთან ახლოს, რომ [illegible] ეარეშეს შორდან. თვითმფრინავები მონახავს რა დასაფრენ ადგილს, შესაძლოა ეს ადგილი იმყოფებოდეს მტრის ცეცხლის ქვეშ, ამ შემთხვევაში თვითმფრინავმა ჯარისკაცები უნდა გადმოსხას პარაშუტებით, მოძრაობისას. სატრანსპორტო თვითმფრინავების პილოტებს დიდი პასუხისმგებლობა აკისრიათ, მათი მოგალეობა არ ჩამოუვარდება სამხედრო საბრძოლო თვითმფრინავთა ეკიპაჟის მოკალნებს.

თამარ მეფე

(ბაბრძელება)

ამი. თამარ მეფეს იზეიმა შამჭოლის ომში გამარჯვება, ხალიფის ლაშა მეფის შესწორა ხახუოლის ღეთის ეშობლის მონასტერი. დათრეგნა რა სპარსნი, ალეგული სივრცე თამარმა ეფობა ემირ მირშანს, რომელმაც ალიარა საქართველოს მორჩილება. შირვან-შაპის უფლების ალდგენისათვის ბრძოლად და შამჭოს ომმა საქართველო ბრძოლის ქარცეცხლში გაახვია. ომებმა შამჭოროზ და ოუეზდინის წინააღმდეგ საქართველოს ულლეიენენ სახელმწიფოს სახელი მოეკონეთ, ოდესაც ეგეთ გაერთიანდნენ ისლამი, ლრონშის ქვეშ. მათმა მრავალრიცხოვანმა ულოლეშმა არა ერთხელ ოვეიტეს თამარ მეფის ჯარისა და დავით სოსლანის მკლავია ჯალა. თამარ მეფემ მაპმადიანებს ხელიდან გამოგალიეზა სომხეთის პროვინციები და შეეერთთა ეგიისაქართველოს. თამარ მეფეს საგარეო პოლიტიკას გამჭრიახობით ეუნდა ახსნას ტრაპეზუნტის იმპერიის შეეჭმა. ამ იმპერიას 1204 წელა ჩაეყარა საძირკველი და იარსება 250 წელს. განმავლობაში.

1210-11 წლებში თურქები შეეჭრნენ ქ. ანში, ალდგომის წინაღდეთ ბარბაროსმა სულთანმა 12.000 ქრისტიანი გასწყვეტა. ეს გაიგო თამარმა, მოიხმო მეფდათ მთავარი და ეფრძანა მას დაესაფა სულთანნი; ქართველთა ლაშქარი სიდიდეზედ მოეშმაფა, იგი მიეიღა არეფებიღამდე. ქართველებმა შური ძმეეს

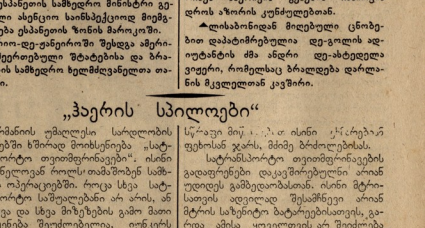

მტერზე. განთიადისას შეეიდნენ ქალაქში, შეიპყრეს სულთანი და მისი ცოლშვილი, სულთანს თავი მოაკვეთეს. ქართველთა ლაშქარი შეეჭრა ხორასანის მიწაზე, წამოიაყვანა დიდძალი ტყვე, წამოიღო დიდი განძი. ამ ლაშქრობებმა სპარსეთში და მეზობელ ხალხებში დიდი ახალი დაუფდეს ქართველებს. იარაღის ძალით არც ერთი მეფე არ მისულა ხორასანამდის. ქართველ ლაშქრის წინააღმეა ვერ შეაჩერეს ვერც სპარსეთის, ვერც თურქეთის, ვერც ირაქის მრავალრიცხოვანმა ჯარებმა.

საქართველო გაძლიერდა. თამარ მეფის სამრეანებელი გადაფიმელი იყო ,,ცაბალ ზღვიდან შავ ზღვამდე, ქვეყანა ივესო დოვლათით. ომმარის ბრძოლმა საგარეო პოლიტიკამ, სამხეთო საქმის ეალრეოსმა (ეოდნამ წელში მოხარა დაგაატეხა საქართველოს მტრები ყველა მხრისა და ყველა სხეულისა. ღეთის მოყვარე ვეიროკეინოსანი თავდადებით ზრუნავდა ქრისტიანობის გაერცელებისათვია. ყოველი ლაშქრობის შემდეგ მას ჩვეულებად ჰქონდა აეშენებინა დიდებული ტაძრები, მონასტრები.

(დასასრული შემდეგ ნომერში)

ლეგ. ლ. ლინი

პასუხისმგებელი რედაქტორი:
ლეგ. ასეულელ შეიფიერი გ. მაჟაურიძე.
წერილები უნდა გამოგზავნოს შემდეგი მისამართით:
Georgische Zeitung, Berlin W 35, Am Karlsbad 28
ქართული სტამბა, ბერლინი.
Deutscher Verlag, Berlin.