ᲛᲝᲡᲙᲝᲕᲘᲡ ᲝᲚᲘᲛᲞᲘᲣᲠᲘ ᲗᲐᲛᲐᲨᲔᲑᲘᲡ ᲓᲐᲛᲗᲐᲕᲠᲔᲑᲐᲛᲓᲔ ᲓᲐᲠᲩᲐ 16 ᲓᲦᲔ

ᲞᲠᲝᲚᲔᲢᲐᲠᲘᲡᲢᲔᲑᲘᲡ ᲧᲕᲔᲚᲐ ᲥᲕᲔᲧᲜᲔᲑᲘᲡᲐ, ᲗᲔᲠᲗᲘᲐᲜᲘᲗᲘ

ᲚᲔᲚᲝ

№ 128 (6689)

3 ᲘᲕᲚᲘᲡᲘ, 1980 Წ. ᲮᲣᲗᲨᲐᲑᲐᲗᲘ. ᲤᲐᲡᲘ 3 ᲙᲐᲞ.

ᲐᲯᲐᲠᲗᲕᲔᲚᲝᲡ ᲐᲡᲠ ᲛᲘᲜᲘᲡᲢᲠᲗᲐ ᲡᲐᲑᲭᲝᲗᲐᲜ ᲐᲠᲡᲔᲑᲣᲚᲘ ᲤᲘᲖᲘᲙᲣᲚᲢᲣᲠᲘᲡᲐ ᲓᲐ ᲡᲐᲠᲝᲠᲑᲘᲡ ᲙᲝᲛᲘᲢᲔᲗᲘᲡ ᲓᲐ ᲞᲠᲝᲤᲡᲐᲙᲠᲝᲗᲐ ᲠᲔᲡᲞᲣᲑᲚᲘᲙᲣᲠᲘ ᲡᲐᲯᲐᲠᲝ ᲠᲔᲠᲒᲐᲜᲝ

ЛЕЛО Орган Комитета по физической культуре и спорту при Совете Министров ГССР и республиканского Совета профсоюзов

ᲒᲐᲖᲔᲗᲘ ᲒᲐᲛᲝᲥᲕᲚᲘᲡ 1934 ᲬᲚᲘᲡ 13 ᲐᲞᲠᲘᲚᲘᲡᲐᲜ

ᲝᲚᲘᲛᲞᲘᲔᲚᲔᲑᲘ ᲔᲕᲔᲠᲔᲡᲢᲘᲡ ᲥᲕᲔᲧᲜᲔᲑᲘᲓᲐᲜ

ᲜᲘᲐᲚᲘᲡ სახელმწიფოს ხსენებაზე, რომელიც ქიმალის რაიონში მდებარეობს, ალბათ ყველს თვალწინ დაუდგება „ოვალთასინი“ დათოვლილი მწვერვალები, რომელთა ფერდობებზე გრძელ ჯაჭვად ზევით მიიწევენ ადგილობრივ ტოფთა მკვლინი. ისინი მთელს მსოფლიოში შერაბების სახელით არიან ცნობილი, ურომელოთდაც, როგორც წესი, არ ტარდება არც ერთი მაღლივი ალპინისტური ექსპედიცია.

ენნინელია ისიც, რომ ევერესტის (8848 მ) პირველდამპყრობთაგანნი ამ ტომბის წარმომდგენელი ნორგეი თენსინგი იყო, რომელმაც 1953 წლის მაისში ახალზელანდელ მეფუტკრე ედმარსთან ერთად ეს ლეგენდარული მწვერვალი დალაშქრა და ამით მთელს მსოფლიოში გაუთქვა სახელი თავის ხალხს.

ალბათ, ამ დიდმა სპორტულმა გამარჯვებამ უბიძგა ნეპალელ ხალხს (ქვეყნის ტერიტორია 140,8 ათასი კვ კმ, მოსახლეობა 12,3 მილიონი), რომ ამ ჩამორჩენილ მხარეში მთამსალელობასთან ერთად სპორტის სხვა სახეობებიც განვითარებულიყო. ბოლო წლებში ნეპალი სპორტის მთელ რიგ სახეობებში მიგიბიერად კონტაქტებს ამყარებს სხვადასხვა ქვეყნებთან, კერძოდ, საბჭოთა კავშირთან. ეკავ ტრადიციად იქცა ამ ორი ქვეყნის საერთაშორისო შეხვედრები ფრენბურთში, ჭიდაობაში, ფეხბურთში (რთა-ერთი თავისი ტურნე აქ ვამართა ქუთაისის „ტორპედომ“) და სხვა სახეობებში. საბჭოთის ქვეყნის სპორტსმენთა ეს ვიზიტები ძალზე ნაყოფიერ გავლენას ახდენს ადგილობრივი სპორტული კადრების დაოსტატებასა და შედეგებზე. 1964 წლიდან ᲜᲔᲞᲐᲚᲘᲡ ᲔᲠᲗᲘᲐᲜᲘ ᲝᲚᲘᲛᲞᲘᲣᲠᲘ კომიტეტი სოკ-ში 1963 წელს სცნო, ეს ქვეყანა ოლიმპიურ თამაშებში მონაწილეობს. კერძოდ, იგი 1964, 1972 და 1976 წლებში ამოდგომია კრიპა და მძლეოსნობაში.

ახლა 34 ნეპალელი ემზადება მოსკოვის სტარტებისთვის. მათ შორის არიან ᲨᲔᲛᲝᲛᲬᲘᲚᲝᲜᲘ, მოკრივეები და ძალოსნები, რომლებიც ამ ქვეყნის სხვადასხვა კუთხიდან შეკრებილ და წინაოლიმპიურ სამზადისს გადიან ბანაკში. ნეპალის ᲝᲚᲘᲛᲞᲘᲣᲠᲘ ᲒᲣᲜᲓᲘ ᲣᲪᲘᲚᲝᲑᲔᲚᲘ კანდიდატია მარათონელი ბაიკუტა მახანდხაი, მასთან ერთად იქნება 5 მძლეოსანი, 3 ძალოსანი და 5 მოკრივე. ეს ნეპალელთა ᲧᲕᲔᲚᲐᲖᲔ ᲓᲘᲓᲘ ᲡᲐᲠᲢᲣᲚᲘ დელეგაციაა, რომელიც ოდესᲦᲐᲪ გამოსული თამაშებში.

— სპორტსმენთა მონაწილეობა ისეთ წარმომადგენლობით საერთაშორისო ასპარეზობაში, როგორიც მოსკოვის ოლიმპიადაა, უდავოდ დიდ სამსახურს გაუწევს ნეპალის ეროვნულ სპორტს, რომელიც თავისი განვითარების ორ ათეულამდე წელს ითვლის მხოლოდ, — განაცხადა ეროვნული ოლიმპიური კომიტეტის პასუხისმგებელმა მდივანმა ანუ რანამ.

ᲑᲝᲚᲝ ᲡᲐᲨᲘᲜᲐᲝ ᲒᲐᲛᲝᲪᲓᲐ

ᲕᲔᲚᲝᲜᲘᲐᲜᲔᲑᲘᲡᲗᲕᲘᲡ ოლიმპიურ ტრასაზე, რომლის წრე 13,5 კილომეტრია, გიმართა საკვიპრო ჩემპიონატი ᲯᲒᲣᲤᲘᲗ ᲠᲝᲜᲔᲚᲘ. „ოქროს“ მაძიებლებს ეს მანძილი 15-ჯერ უნდა შემოეკლიათ. უამინდობამ მიუხედავად ტემპი საკმაოდ მაღალი იყო. საბოლოოდ წარმატება წილად ხვდა მინსკელ ლ. დეკიცის — 5:07.12. ასეთივე მაჩვენებლები ჰქონდათ გორკელ ი. ბარანოვსა და კუიბიშეველ რ. გალიალეტდინოვს, მაგრამ მათ ფოტოფინიშმა ვერცხლისა და ბრინჯაოს მედლები არგუნა.

ᲛᲗᲐᲓ ᲐᲠᲘᲐᲜ ᲡᲢᲐᲠᲢᲔᲑᲘᲡᲗᲕᲘᲡ

ᲣᲚᲐᲜ-ᲑᲐᲢᲝᲠᲘ. მონგოლეთის დედაქალაქს სპორტის სასახლეში 55 სპორტსმენს საზეიმო ეთიოპიის ᲓᲐᲓᲐᲒᲐᲜᲐᲗᲘ „ოლიმპიური საგზური“.

სიტყვებით გამოვიდნენ მსოფლიოს ორგზის ჩემპიონი თავისუფალი ტანჭიობა ზ. ოიდოვი და ტანმოვარჯიშე ᲒᲐ. ᲝᲜᲔᲚᲘᲪᲐ, რომლებმაც მონგოლეთის ᲝᲚᲘᲛᲞᲘᲣᲠᲘ ᲡᲐᲮᲚᲘᲡᲗᲕᲘᲡ უპატაჟო თამაშებისთვის თავიანთი მზადყოფნა და პირობა დაღეს, რომ სპორტსმენები ძალას და გამოცდილებას არ დაზოგავენ ᲝᲚᲘᲛᲞᲘᲣᲠᲘ ᲗᲐᲛᲐᲨᲘᲡᲗᲕᲘᲡ ᲥᲕᲔᲧᲜᲘᲡ სპორტული ღირსების დასაცავად.

ᲝᲚᲘᲛᲞᲘᲣᲠᲘ ᲙᲐᲜᲐᲠᲘᲡ ᲬᲕᲘᲠᲕᲘᲡᲗᲘᲡ ᲝᲚᲐᲠᲘᲐᲜᲘ პირად ᲒᲐᲒᲠᲫᲔᲚᲘᲡ, სპორტის იმ სახეობაზე, რომლებშიც ᲘᲡᲐᲢᲐᲠᲔᲑᲔᲑᲘᲗ. ᲔᲡᲔᲜᲘ — თავისუფალი ᲭᲝᲯᲝᲑᲐ, ძიუდო, ᲭᲔᲚᲛᲫᲦᲕᲐᲠᲝᲑᲐ, ᲛᲫᲘᲓᲝᲠᲝᲑᲐ, ᲫᲐᲚᲝᲡᲜᲝᲑᲐ, ᲩᲐᲪᲕᲘᲡ ᲡᲠᲣᲚᲐ და ტანვარჯიში.

ᲛᲫᲚᲔᲝᲡᲜᲣᲠ ᲛᲔᲠᲘᲓᲘᲐᲜᲔᲑᲖᲔ

ᲘᲐᲚᲢᲘᲡ ქალაქ ტურინში გამართულ ამ ქვეყნის მძლეოსანთა ᲩᲔᲛᲘᲝᲜᲝᲑᲐᲨᲘ რამდენიმე მაღალი შედეგი იქნა ნაჩვენები. მენეგმ 100 მეტრი 10,19 წამში გაირბინა, დი ჯორჯიომ 226 სმ სიმაღლე დაძლია, მასულიმ 100 მეტრზე ᲝᲚᲘᲛᲞᲘᲐᲓᲘᲡ ქალთა რეკორდი დამაყარა — 11,29. თავისი ᲥᲕᲧᲜᲘᲡ რეკორდსვნი გახდა, აგრეთვე, შუბის მტორცყნელი კვინტეველა — 63,92 მ.

ᲚᲘᲜᲖᲘ, საფრანგეთის მძლეოსანთა ეროვნული ᲩᲔᲛᲘᲝᲜᲝᲑᲘᲗ დრეფ 110 მეტრზე თანჯრბენში 13,94 წამი აჩვენა. ᲮᲣᲚᲘᲒᲠᲐᲛ 10 000 მეტრის გარბენს 28 წუთი და 16,7 წამი მოანდომა. ქალთა ᲜᲘᲐᲚᲘᲡ ᲥᲐᲚᲐᲥᲘ ᲢᲣᲠᲘᲜᲘᲡ „ᲛᲘᲜᲘᲐᲠᲘᲡ“ ᲛᲝᲜᲐᲬᲘᲚᲔᲗᲐ ᲠᲘᲪᲮᲕᲘᲗ ᲒᲐᲛᲐᲠᲯᲕᲔᲑᲘᲡ ᲨᲔᲛᲓᲔᲒ ᲐᲮᲐᲠᲘᲡ ᲛᲝᲠᲑᲘᲡᲔᲚᲘ ᲓᲘᲓᲘ ᲮᲐᲜᲐ ᲨᲔᲯᲐᲮᲔᲑᲘᲡᲐᲗᲕᲘᲡ ᲛᲝᲡᲙᲝᲕᲘᲡ ᲒᲐᲛᲝᲪᲓᲘᲗ ᲛᲘᲦᲬᲔᲣᲚᲘ ᲡᲐᲠᲔᲙᲝᲠᲓᲘ ᲐᲠ ᲐᲠᲘᲡ ᲐᲠᲐᲠᲔᲒᲣᲚᲘ. ᲛᲝᲜᲐᲬᲘᲚᲔᲗᲐ ᲨᲔᲠᲘᲡ ᲛᲘᲦᲬᲔᲣᲚᲘ ᲛᲝᲜᲐᲪᲔᲗᲐ ᲠᲘᲪᲮᲕᲘᲗ ᲐᲠᲐᲠᲘᲡ ᲛᲝᲠᲑᲘᲡᲔᲚᲘ ᲓᲘᲓᲘ ᲮᲐᲜᲐ ᲨᲔᲯᲐᲮᲔᲑᲘᲡᲐᲗᲕᲘᲡ ᲢᲠᲐᲡᲘᲡ ᲠᲔᲙᲝᲠᲓᲔᲑᲘᲡ ᲐᲮᲐᲠᲘᲗ, ᲡᲐᲛᲐᲠᲘᲡᲘ ᲓᲠᲝᲗᲐ ᲐᲚᲝᲛᲞᲘᲐᲓᲘᲡᲗᲕᲘᲡ.

ᲔᲗᲘᲝᲞᲘᲔᲚᲔᲑᲘ ᲛᲝᲡᲙᲝᲕᲘᲡ ᲓᲐᲑᲘᲡᲐᲯᲔᲑᲘᲗ ᲐᲛᲐᲠᲗᲐ ᲛᲝᲠᲑᲘᲡᲔᲚᲘᲡ ᲓᲘᲓᲘ ᲮᲐᲜᲐ ᲡᲐᲥᲕᲧᲜᲘᲡ ᲐᲚᲞᲘᲜᲘᲡტᲔᲑᲘᲡ ᲗᲘᲗᲘᲡᲐᲗᲕᲘᲡ. ᲡᲐᲛᲐᲠᲘᲡᲘᲐ ᲛᲝᲒᲕᲘᲒᲝᲜᲗᲝᲜ თუნდაც ოლიმპიური ᲩᲔᲛᲘᲝᲜᲘᲡᲗᲕᲘᲡ Ა. ᲑᲐᲯᲐᲔᲕᲐ და მ. ᲒᲝᲚᲪᲔᲕᲘᲩᲘᲡ ᲛᲝᲡᲙᲝᲕᲘᲡ ᲡᲐᲐᲮᲐᲠᲘᲡ ᲛᲘᲒᲖᲐᲜᲘᲗᲐᲜ.

ᲔᲗᲘᲝᲞᲘᲔᲚᲔᲑᲘᲡ ᲜᲐᲙᲘᲠᲘᲡᲗᲕᲘᲡ ᲚᲝᲓᲔᲠᲘᲐ ᲡᲡᲠ ᲙᲐᲖᲕᲘᲠᲘᲡ ᲮᲐᲝᲗᲝᲕ VII ᲗᲐᲛᲐᲨᲘ ᲐᲯᲐᲠᲘᲡ ᲛᲝᲠᲑᲘᲡᲔᲚᲘᲡ ᲓᲘᲓᲘ ᲮᲐᲜᲐ ᲡᲐᲥᲕᲧᲜᲘᲡ ᲐᲚᲞᲘᲜᲘᲡტᲔᲑᲘᲡ ᲗᲘᲗᲘᲡᲐᲗᲕᲘᲡ. ᲡᲐᲛᲐᲠᲘᲡᲘᲐ ᲛᲝᲒᲕᲘᲒᲝᲜᲗᲝᲜ თუნდაც ᲝᲚᲘᲛᲞᲘᲣᲠᲘ ᲩᲔᲛᲘᲝᲜᲘᲡ Ა. ᲑᲐᲯᲐᲔᲕᲐ და მ. ᲒᲝᲚᲪᲔᲕᲘᲩᲘᲡ ᲛᲝᲡᲙᲝᲕᲘᲡ ᲡᲐᲐᲮᲐᲠᲘᲡ ᲛᲘᲒᲖᲐᲜᲘᲗᲐᲜ.

ᲒᲠᲫᲔᲚᲘᲡ ᲛᲐᲫᲘᲚᲔᲑᲘᲡ და მარათონულ რბენაზე. ამ მანძილებში აჟიერი მორბენელები დიდი ხანია საქვეყნოო აღიარებულ ᲝᲡᲢᲐᲢᲘᲐᲜᲔᲑᲘ ᲛᲘᲦᲬᲔᲣᲚᲘᲗ. ᲡᲐᲛᲐᲠᲘᲡᲘᲐ ᲛᲝᲒᲕᲘᲒᲝᲜᲗᲝᲜ თუნდაც ᲝᲚᲘᲛᲞᲘᲣᲠᲘ ᲩᲔᲛᲘᲝᲜᲘᲡ Ა. ᲑᲐᲯᲐᲔᲕᲐ და ᲒᲐ. ᲝᲜᲔᲚᲘᲪᲐ. ᲯᲔᲠᲐᲓ, ᲣᲙᲐᲜᲐᲡᲙᲜᲔᲚᲘᲡ ᲛᲝᲡᲙᲝᲕᲘᲡ ᲡᲐᲢᲠᲐᲜᲘᲡ ᲛᲝᲠᲑᲘᲡᲔᲚᲘ ᲛᲘᲦᲬᲔᲣᲚᲘᲗ. ᲡᲐᲛᲐᲠᲘᲡᲘᲐ ᲛᲝᲒᲕᲘᲒᲝᲜᲗᲝᲜ ᲐᲛᲘᲠᲘᲡ ᲛᲝᲠᲑᲘᲡᲔᲚᲘᲡ ᲓᲘᲓᲘ ᲮᲐᲜᲐ ᲨᲔᲛᲓᲔᲒᲘᲡᲐᲗᲕᲘᲡ ᲛᲝᲡᲙᲝᲕᲘᲡ ᲝᲚᲘᲛᲞᲘᲐᲓᲘᲡ ᲐᲠ ᲓᲐᲛᲘᲡᲐᲯᲔᲑᲘᲗ. ᲐᲚᲑᲐᲗ, ᲐᲛᲘᲢᲛᲘᲐᲪ ᲐᲠᲘᲡ, რომ მათი ქალთა რეკორდის მთელი ეკიპაჟი - ᲒᲝᲜᲔᲚᲘᲡ შემდეგ ᲪᲮᲝᲠᲘ ᲪᲠᲘᲚᲘᲗᲘᲡ ტერიტორი. მათ მწვრთნელს არ დაუმალავს, რომ ამერიკელი ნიჩბოსნებისთვის წლევანდელი სეზონი უკანასკნელი იყო დიდ სპორტში ძალების გამოცდისთვის, მოსკოვთან ასე ახლოს არიან და XXII ᲝᲚᲘᲛᲞᲘᲐᲓᲘᲡ დედაქალაქში კი ვერ ჩადიან.

ᲒᲠᲫᲔᲚᲘᲡ ნაკრები (აგრეთვე, ᲖᲝᲒᲘᲔᲠᲗᲘᲡ ᲥᲕᲧᲜᲘᲡ გუნდი) ამ შეჯიბრებაში საკუთრ კოლექტივებით მონაწილეობდა და, მაინც, ᲒᲠᲫᲔᲚᲘᲡ ნიჩბოსნებმა ᲙᲐᲠᲒᲐᲓ ჩაბარეს გამოცდა. მაგალითად, მაგდებურგისა და ლიაფიციგის გუნდებმა რამდენიმე საპრიზო ადგილი მოიპოვეს.

(საკდესი).

ᲔᲗᲘᲝᲞᲘᲔᲚᲔᲑᲘᲡ ᲗᲐᲛᲐᲨᲘᲡᲗᲕᲘᲡ ᲓᲐᲛᲗᲐᲕᲠᲔᲑᲐᲛᲓᲔ ᲓᲐᲠᲩᲐ 16 ᲓᲦᲔ

ᲡᲘᲜᲐᲜᲣᲚᲘᲡ ᲪᲠᲘᲚᲔᲑᲘ

ᲐᲓᲘᲡᲐᲑᲔᲑᲐᲓᲘᲡ მიდამოებში გამართა დიდი საერთაშორისო შეჯიბრება ᲭᲐᲓᲒᲔᲛᲘᲗᲘ ᲜᲘᲩᲑᲝᲡᲜᲝᲑᲨᲘ. ᲢᲣᲠᲘᲜᲘᲡᲗᲕᲘᲡ 19 ᲥᲕᲧᲜᲘᲡ 700-ᲗᲘ მეტი ᲔᲪᲘᲐᲜᲘᲗ მონაწილეობდა. მოსკოვის ᲝᲚᲘᲛᲞᲘᲐᲓᲘᲡᲗᲕᲘᲡ აქ ᲮᲐᲚᲘᲗ ᲐᲛᲘᲜᲔᲑᲓᲜᲔᲜ ᲐᲮᲐᲚᲘ ᲬᲘᲜᲐᲚᲔᲜᲘᲡᲗᲕᲘᲡ, ᲣᲜᲒᲠᲘᲗᲘᲡ, ᲭᲝᲚᲔᲚᲘᲡᲗᲘᲡ, ᲐᲕᲘᲢᲠᲐᲚᲔᲚᲘᲡ, ᲤᲘᲜᲔᲗᲘᲡ, დიდი ᲑᲠᲘᲢᲐᲜᲔᲗᲘᲡ, ᲨᲕᲘᲪᲐᲠᲘᲡ და სხვათა კოლექტივები.

შეჯიბრებაში მონაწილეობდნენ, აგრეთვე, ᲐᲨᲨ-ის, კანადისა და სხვა ᲛᲔ ᲥᲕᲧᲜᲔᲑᲘᲡ ᲡᲞᲝᲠᲢᲡᲛᲔᲜᲔᲑᲘ, რომელთა ეროვნულმა ᲝᲚᲘᲛᲞᲘᲣᲠᲘᲐ ᲙᲝᲛᲘᲢᲔᲢᲔᲑᲘᲡ უარი თქვეს XXII თამაშებში გამოსვლაზე. ᲡᲞᲝᲠᲢᲡᲛᲔᲜᲔᲑᲘ ᲗᲣᲠᲜᲘᲠᲘᲡ ᲠᲘᲗᲐᲠᲘᲑᲜᲔᲑᲘᲡ და ამიტომაც მაჩვენებლები ერთობ მაღალი გამოდგა. ᲐᲛᲔᲠᲘᲙᲔᲚᲗᲐ ᲠᲔᲯᲐᲓᲔᲚᲘᲜᲔᲑᲘᲗ ᲠᲝᲒᲠᲝᲛᲪ ᲥᲐᲚᲗᲐᲜᲘ, ᲘᲡᲘ ᲯᲔᲯᲘᲡᲗᲕᲘᲡ შეჯიბრებაში ᲢᲠᲐᲡᲘᲡ ᲠᲔᲙᲝᲠᲓᲔᲑᲘᲡ ᲯᲔᲠ ᲐᲠ ᲓᲐᲛᲐᲧᲐᲠᲐ.

ᲐᲛ ᲥᲕᲧᲜᲘᲡ ᲡᲞᲝᲠᲢᲡᲛᲔᲜᲔᲑᲘᲡ ᲡᲣᲚ შეჯიბრებაში 13-ᲯᲔᲠ ᲞᲐᲠᲒᲔᲚᲘᲡ ᲘᲧᲠᲔᲑᲘᲡ ᲤᲘᲜᲔᲗᲘᲡ. ᲪᲮᲝᲠᲘᲡ, ᲐᲨᲨ-ის ნიჩბოსნები შესანიშნავად მომზადებულან მოსკოვის ᲝᲚᲘᲛᲞᲘᲐᲓᲘᲡ თამაშებისათვის, მაგრამ ᲰᲠᲘᲜᲒᲔᲑᲘᲡ ᲙᲐᲠᲢᲘᲠᲘᲡ ᲣᲑᲠᲘᲜᲘᲡ ᲝᲚᲘᲛᲞᲘᲙᲣᲚᲘ ᲒᲐᲛᲝ ᲘᲡᲘᲡ XXII ᲝᲚᲘᲛᲞᲘᲐᲓᲐᲛᲓᲔ ᲐᲠ ᲓᲐᲛᲘᲯᲔᲚᲔᲡ. ᲐᲚᲑᲐᲗ, ᲐᲛᲘᲢᲛᲘᲐᲪ იყო, რომ მათი ქალთა რეკორდის მთელი ეკიპაჟი - ᲒᲝᲜᲔᲚᲘᲡ შემდეგ ᲪᲮᲝᲠᲘ ᲪᲠᲘᲚᲘᲗᲘᲡ ტერიტორი. მათ მწვრთნელს არ დაუმალავს, რომ ამერიკელი ნიჩბოსნებისთვის წლევანდელი სეზონი უკანასკნელი იყო დიდ სპორტში ძალების გამოცდისთვის, მოსკოვთან ასე ახლოს არიან და XXII ᲝᲚᲘᲛᲞᲘᲐᲓᲘᲡ დედაქალაქში კი ვერ ჩადიან.

ᲒᲠᲫᲔᲚᲘᲡ ნაკრები (აგრეთვე, ᲖᲝᲒᲘᲔᲠᲗᲘᲡ ᲥᲕᲧᲜᲘᲡ გუნდი) ამ შეჯიბრებაში საკუთრ კოლექტივებით მონაწილეობდა და, მაინც, ᲒᲠᲫᲔᲚᲘᲡ ნიჩბოსნებმა ᲙᲐᲠᲒᲐᲓ ჩაბარეს გამოცდა. მაგალითად, მაგდებურგისა და ლიაფიციგის გუნდებმა რამდენიმე საპრიზო ადგილი მოიპოვეს.

(საკდესი).

ᲝᲗᲮᲜᲘ — ᲤᲘᲜᲐᲚᲨᲘ

ᲐᲯ ᲓᲦᲔᲑᲨᲘ ᲭᲝᲯᲝᲒᲠᲐᲓᲘᲡ გამართა ᲛᲫᲚᲔᲝᲡᲜᲝᲑᲐ საკაშრო თასის გათამაშების ნაჩვენებინალური შეჯიბრება. ᲢᲣᲠᲜᲘᲡᲗᲕᲘᲡ 10 კოლექტივი გამოვდა. როგორც თბილისის სპორტკომიტეტის ᲛᲫᲚᲔᲝᲡᲜᲝᲑᲘᲡ ᲝᲡᲢᲐᲢᲘᲡᲗᲐᲜ თ. ᲯᲮᲝᲩᲐᲫᲘ ᲒᲐᲪᲔᲜᲝᲑᲐ, ᲒᲣᲜᲓᲘᲡᲗᲕᲘᲡ ᲢᲠᲘᲠᲘᲜᲘᲡ ᲛᲝᲛᲐᲪᲘᲚᲘ ᲒᲝᲠᲒᲐᲠᲐᲨᲕᲘᲚᲘᲡ ᲡᲞᲝᲠᲢᲙᲝᲛᲘᲢᲔᲢᲘᲡ ᲛᲫᲚᲔᲝᲡᲜᲝᲑᲘᲡ ᲝᲡᲢᲐᲢᲘᲡᲗᲐᲜ ᲗᲐᲜᲐᲛᲔᲓᲠᲝᲕᲔ ᲛᲘᲦᲬᲔᲣᲚᲘᲗ ᲛᲔᲓᲐᲚᲘᲡ ᲛᲘᲦᲔᲑᲘᲡ ᲣᲤᲚᲔᲑᲐᲡ. ᲗᲑᲝᲚᲘᲡᲔᲚᲗᲐᲒᲐᲜ 281 ᲥᲣᲚᲘᲡ მოაგროვეს 16 ᲥᲣᲚᲘᲗ ᲩᲝᲛᲝᲪᲘᲗᲘᲡ მეორე ᲐᲠᲘᲝᲜᲘᲡ — ᲡᲢᲐᲒᲝᲠᲝᲞᲝᲚᲘᲡ მხარის ნაკრები. ᲡᲔᲡᲘᲛᲐ ᲐᲒᲐᲠᲔᲚᲘᲡᲐ ᲚᲔᲜᲘᲜᲒᲠᲐᲓᲘᲡ — ᲐᲮᲐᲠᲘᲡᲗᲕᲘᲡ 249. თბილისელთა კოლექტივი 182 ქულით მეხუთე ადგილზეა.

პირად შეჯიბრებაში პირველ და მეორე ადგილებზე გასული ᲡᲐᲛᲠᲗᲚᲘᲡᲔᲑᲘᲡ იღებდნენ თასის გათამაშების ფინალში მონაწილეობის უფლებას. თბილისელთაგან ეს უფლება მოიპოვეს: ნ. ᲚᲐᲒᲐᲫᲘᲐ, რომელმაც 56,78 მეტრზე ტყორცნა ბაღრო და პირველი ადგილი დაიკავა, Გ. ᲡᲐᲚᲐᲫᲘᲐ ᲧᲣᲠᲦᲚᲘᲡ ᲮᲐᲠᲗ ᲨᲣᲑᲘᲡ ტყორცნაში — 50,60, ᲯᲐᲕᲐᲗᲘᲡ ᲨᲝᲠᲘᲡ ფინალში ᲒᲐᲛᲝᲯᲣᲚᲘ ᲡᲐᲤᲐᲠᲗᲝᲕᲔᲚᲘᲡ რეკორდმენი სიმაღლეზე ᲮᲢᲝᲛᲘᲡᲐ გ. ᲡᲐᲒᲘᲠᲜᲘᲡ (210 სმ) და 400 მეტრზე მორბენალი ა. ᲐᲚᲔᲥᲘᲫᲔ (48,3). ისინი მეორენი იყვნენ.

ᲥᲐᲚᲗᲐ ᲨᲝᲠᲘᲡ სიმაღლეზე ᲮᲢᲝᲛᲘᲡᲐ მ. ᲐᲮᲐᲠᲨᲘᲜᲘᲫᲔᲡ 175 სმ დაძლია. ასეთივე მაჩვენებელი ᲰᲥᲜᲔᲗᲐ კიდევ ორ ᲡᲐᲮᲚᲘᲡᲗᲕᲘᲡ, მაგრამ იმის გამო, რომ ᲐᲮᲐᲠᲨᲘᲜᲘᲫᲔᲡ ᲐᲠᲘᲠᲘᲪᲮᲕᲘᲡᲐᲗ ᲪᲔᲪᲮᲘᲗ წაგო, იგი ᲔᲡᲘᲐᲗᲘᲡ ᲐᲓᲒᲘᲚᲘᲡ დასკვრდა.

ᲡᲣᲠᲐᲗᲘᲗ: გ. ᲡᲐᲒᲘᲠᲜᲘᲡ თბილისის „ᲓᲘᲜᲐᲛᲝᲡ“ სტადიონზე გულმოდგინედ ემზადება თასის გათამაშების ფინალში ᲐᲡᲐᲠᲗᲕᲚᲝᲑᲘᲡᲗᲕᲘᲡ.

● ᲙᲘᲣᲓᲝ

ᲠᲣᲛᲠᲘᲙᲘ ᲩᲔᲜᲘᲡ ᲥᲐᲠᲗᲕᲔᲚᲘᲡ მკოთხველებმა იციან, მოსკოვის XXII ᲝᲚᲘᲛᲞᲘᲐᲓᲐᲛᲓᲔ წინ საქართველოში წვრთნის გაგიჟოდნენ კაბერნეელი ძიგოლიტები. მათ შეხვედრებზე ᲓᲣᲗᲘᲚᲔ ᲨᲔᲣᲚᲔᲑᲘᲡᲓᲐᲜ ᲩᲔᲜᲘᲡ ᲣᲙᲕᲔ ᲕᲘᲣᲬᲧᲝᲑᲓᲝᲗ. ᲮᲣᲗᲘᲡᲗᲕᲘᲡ ᲔᲠᲗᲘᲐᲜᲘ ᲔᲢᲐᲞᲘ ᲘᲧᲝ ᲨᲔᲮᲕᲔᲓᲠᲐ ᲒᲠᲘᲜᲘᲐ ᲐᲓᲒᲐᲚᲘᲡᲗᲕᲘᲡ ᲛᲝᲜᲐᲬᲘᲚᲔᲗᲐᲜ. ᲒᲐᲛᲐᲠᲯᲕᲔᲑᲘᲡ ᲛᲝᲛᲮᲕᲔᲓᲠᲔᲑᲘᲡ ᲒᲐᲛᲝᲠᲯᲕᲔᲑᲐ 7:1.

ᲪᲘᲚᲘᲐᲜᲘᲡ ᲬᲘᲜᲐᲗᲐᲜ ᲙᲐᲢᲔᲒᲝᲠᲘᲘᲡ მოჭიდავეებიდან კარგი ფიზიკური მომზადება და ტექნიკური ᲝᲡᲢᲣᲠᲘᲡ ᲪᲘᲜᲝᲗᲐ ᲒᲐᲛᲝᲩᲐᲜᲓᲐ 16 ᲬᲚᲘᲡ ᲒᲝᲠᲒᲘᲡᲐ Დ. ᲒᲝᲒᲝᲩᲐᲫᲔᲡᲗᲐᲜ (65 კგ). ᲛᲐᲡ 20 წამში ᲛᲐᲠᲗᲚᲘᲡᲛᲝᲬᲛᲔᲚᲘ ᲔᲚᲘᲒᲝᲜᲘᲡ დამარცხა ᲠᲝᲛᲘ ტᲝᲛᲘᲡ. Გ. ᲗᲣᲗᲑᲔᲚᲘᲫᲔ ᲙᲐᲛᲔᲓᲘᲡ ძლია, Ჯ. ᲛᲔᲣᲠᲔᲚᲘᲫᲔᲡ — ᲚᲔᲜᲘᲡ, ᲑᲝᲚᲝ ᲒᲝᲒᲘᲩᲐᲕᲐ — ᲔᲕᲔᲜᲘᲡ. ᲛᲔᲠᲘᲪᲮᲕᲘᲗ ᲬᲠᲘᲚᲨᲘ Ვ. ᲘᲛᲘᲠᲪᲮᲕᲘᲚᲘᲫᲔ ᲬᲐᲐᲒᲠᲝ ᲝᲠᲗᲐᲑᲠᲘᲫᲔᲡ ᲠᲝᲛᲘ ტᲝᲛᲘᲡ. Გ. ᲗᲣᲗᲑᲔᲚᲘᲫᲔ ᲙᲐᲛᲔᲓᲘᲡ ᲬᲘᲜᲐᲗᲐᲜ ᲨᲔᲮᲕᲔᲓᲠᲐ ᲬᲠᲘᲚᲘᲗ ᲒᲐᲛᲐᲠᲯᲓᲐ. Გ. ᲑᲝᲚᲝᲜᲐᲕᲘᲫᲔ Ა. Გ. ᲮᲣᲑᲣᲚᲐᲕᲐᲨᲕᲘᲚᲘᲡ ᲓᲐᲛᲐᲠᲪᲮᲕᲘᲚᲘ ᲚᲝᲛᲑᲘ ᲓᲐ ᲛᲔᲓᲐᲚᲘᲡ ᲛᲘᲦᲔᲑᲘᲡ.

ჩემი, შენი, ჩვენი ახლოგლის საგაკვარი!

მარინე მელქისეთოუხუცესი, ქორეოგრაფიული სასწავლებლის მეხუთე კლასის მოსწავლე.

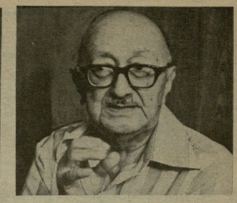

ბეიონგი მეარკვილაძე, ფიზიკოსი-ფიზიკა და სპორტის რესპუბლიკური სასწავლო-მეთოდიური ცენტრის დირექტორის მოადგილე.

გუგული ბერიძელაძე, ხარკოველის სხვ. პროფესიული არსრულწოვნათა საქმეების განყოფილების უფროსი.

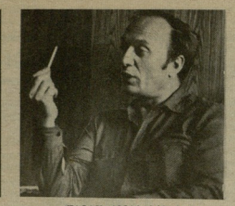

დავით ქვინიკაძე, ხარკოველის სხვ. განათლების სამინისტროს ფიზიკოზრდილობა და სპორტის სამმართველოს უფროსი.

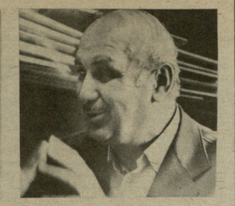

თინანიზ ძორძოლაძე, თბილისის ბავშვთა საქმიო ფიზკულტურის დისციპლინის მთავარი ექიმი.

ბევრ უკვე ერთი თვე გავიდა „ლელოს“ 28 მაისის ნომერში დიდი საკაზეთო წერილის გამოქვეყნების შემდეგ, რომელს სათაურიც გაჩენდათ „დედა-ო, მამაო, გამიშვით სათამაშოდ!“.

მე, როგორც ავტორი, ფიდად ამაოდეს სერიოზულმა, საქმიანმა, თბილმა ჟურნალმა, რომელიც ზერით მოსსენებული სტატიის დაბეჭდვის შემდეგ მიგიღეთ.

ამაოდეს კია, მაგრამ, სიმართლე გითხრათ, არ გამკვირვებია, ის უფრო გამიკვირდებოდა, რომ არ მიგიღეთ წერილები.

ბევრ ადამიანს, სასოწარკვეთილ ფიზიოკვანდა და ამას დიდ სახოგადოებრივ, თუ კნეინაო, ეროვნულ ტრაგედიად ეძახენენ. რაზედ ეფიქრებოდნენ ჩვენ, ადამიანები, თუკი ჩვენი შვილების, შვილიშვილების, ჩვენი მომავალი თაობის ბედ-იღბალზე დაწერილ სტატიკრის გულგრილად შეეხედებოდნთ, ჭაკიკითხავდით „პატარა ადამიანების“ ცოცქლარიკე სტრიქონებს, ჭაკიკითხავდით და ირხეოდნენ გადაგდებით ჟვერზე.

საბედნიეროდ, ასე არ ნოხდა! ან, რას გეზერს ქუთაისელი ქალი, ოჯახის დედა **ნათელა მერკი:**

„წერილები არასოდეს მიმიწერია რედაქციისთვის, არა იმიტომ, რომ პრობლემები არ მაწუხებს, უბრალოდ საჭიროდ არ ვფიქრობდი. ყველან რომ მიეწერონთ ითთო წერილი რედაქციისაა წარმოიდგინეთ, რამდენს საჭიროებენ ამ ადამიანი. საზრუნავი კი ალბათ, ისეთივ ბევრი გაქვთ.

28 მაისის „ლელოში“ დაბეჭდილი წერილის წაკითხვის შემდეგ კი ვერ შეეძელი, უფრო სწორად არ მივეცი თავს უფლება გულგრილი ეყოფილიყავი...

დიახ, ჩვენ ძალიან ვტკივთვალ ბავშვებს, ვტკივთვალთ კი არა, საკუთარი ხელით ვაკკლთან ამ ნაზ „ყვავილებს“. ვანა ვიდაკეთოდეთ ასკოლა. ეს ბავშვები ამ ნაზ „ყვავილებს“ ბევრ ითთო ბავშვი ნაზ ყვავილია. ანა ბავშვი ერთ ამ ბავშვს ეკითხოთ ამ ნაზ „ყვავილებს“ ბევრ ითთო წერილი რედაქციისა, ანა ბავშვი ერთ ამ ბავშვს ეკითხოთ ამ ნაზ „ყვავილებს“ ბევრ ითთო ბავშვი ეკითხოთ!

ეს ბავშვები

● ფეხბურთი

სტატისტიკოსის ბლოკნოტში

მოგვიყევ სხრ კაჟმირის საფეხბურთო ჩემპიონატის მე-15 ტურის ტექნიკური მონაცემები.

ცსკა —„ტორპედო" 4:1 (2:0). არმიელთაგან ბურთები ჩესნოკოვმა, ბელეკოვმა, დუბინინმა და ტარხანოვმა გაიტანეს. ერთადერთი სასახუო გოლი კოდილევმა გაიტანა 11-მეტრიანი დარტყმით. ტორპედოელი სახაროვის პენალტი მოიგერია ცსკა-ს მეკარემ ნოვიკოვმა.

გაფრთხილებულია კრუგლოვი („ტორპედო").

დუბლიორები — 0:2.

„დინამო" მ. — „სპარტაკი" 2:2 (2:0). ტოსლტხისა (პენალტი) და ვ. გაზეევის მიერ გატანილი გოლების შედეგად დინამოელები დაწინაურდნენ. შესვენების შემდეგ სამოხინმა და ნირჩოიანმა (პენალტი) გაათანაბრეს ანგარიში.

გაფრთხილებულია არიან ტოლსტიხი და სამოხინი.

დუბლიორები — 1:2.

„პარაპანი" — „პარაპანი" 3:1 (1:1). ლეოფეო დუმბსსკის გოლი გაქვთია ერეკნელთან ხ. ოსანსანიანმა. შესვენების შემდეგ იურჩიშინმა და სუსლოპაროვმა კაკლე დაფრანატეს „პარაპანი".

გაფრთხილებულია სარქისიანი („პარაპანი").

დუბლიორები — 0:1.

„უუბანი" — „ნეფთჩი" 2:1 (0:1). დაფინანტნენ ბაკოელები (პოხრანაროიფი), მაგრამ მეორე ტაიმში ერაოეიმმა ზედიზედ 2 ბურთი გიიტანა „ნეფთჩის" კარში.

გაფრთხილებულია მინდეფიოელი გაძეკვებელია ბაკოელი იბრაჰიმეფი.

დუბლიორები — 2:0.

„დინამო" ბნ. — „ასკ რ. 1:3 (1:0). ანგარიში გასსნა მინსკელმა ვასილეესკიმ. შესვენების შემდეგ ზაკარიეფა ოჩკერს ათელ დინამოელთა კარი, შემდეგ კი ანდრეევმა მესამე ბურთიც გიიტანა.

დუბლიორები — 1:0.

„დინამო" კ. — „ფუთპაკორი" 1:0 (0:0). ბატრის ბედი გადაწყვეტა ბურიკაის მიერ 61-ე წუთზე გატანილი ბურთით.

დუბლიორები — 2:1.

„ჩერნომორეცი" — „ტაირა-ფი" 2:1 (1:0). ანგარიში 22-ე წუთზე გასსნა ოდესელი ზალამის. გოლი გაქვთია ტურმანბერგერმა, ოს შემდეგ „ვარიანოს" კარში დაინიშნა პენალტი და იგი ზუსტად გამოიყენა პლოსკინამ.

გაფრთხილებულია ოდესელი გოლოვინი.

დუბლიორები — 3:1.

„ლოკომოტივი" — „ზენიტი" 2:4 (0:0). ამ ტაფაზე უზეგოლიანი გამოდგა მეორე ტაი-ი. „ლოკომოტივის" მხრივ ბურთები გიიტანეს სუოზმა და პეტროსოვმა (პენალტი), ხოლო ზენიტელთაგან — კაზარნოვმა (პენალტი), მეენინოვმა, ტიმოფეევმა და გერასიმოვმა.

დუბლიორები — 1:2.

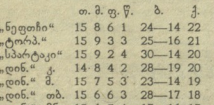

ᲣᲤᲐᲚᲔᲑᲘ ᲒᲣᲜᲓᲘ

ᲒᲐᲛᲐᲛᲐᲖᲔᲑᲘᲡ ᲪᲮᲠᲘᲚᲘ

დუბლიორთა შემდგენლობანი

მდგომარეობა 3 ივლისისთვის

	თ.	მ.	ფ.	წ.	ბ.	კ.
„ნეფთჩი"	15	8	6	1	24—14	22
„ტორპ."	15	9	3	3	25—16	21
„სპარტაკი"	15	9	2	4	30—14	20
„დინ." კ.	14	8	4	2	28—19	20
„დინ." მ.	15	7	5	3	23—14	19
„დინ." თბ.	15	6	6	3	28—17	18
„დინ." ბნ.	15	6	5	4	17—16	17
„ფუთბ."	15	7	2	6	18—18	16
„შახტორი"	15	6	4	5	27—23	16
„ერაპატი"	15	6	4	5	18—22	16
ასკ რ.	15	4	6	5	17—16	14
„არარატი"	15	4	5	6	16—20	13
„ზენიტი"	14	4	4	6	17—22	12
„ქაირთი"	15	2	7	6	11—23	11
„ჩერნომ."	15	3	4	8	12—19	10
„უუბანი"	15	3	2	10	15—29	8
„ლოკომ."	15	2	4	9	11—23	8
ცსკა	15	3	1	11	19—31	7

● ფეხბურთი

I ᲚᲘᲒᲐ

ᲒᲐᲛᲐᲛᲐᲖᲔᲑᲘᲡ ᲪᲮᲠᲘᲚᲘ

მდგომარეობა 3 ივლისისთვის

	თ.	მ.	ფ.	წ.	ბ.	კ.
„ტავრია"	19	11	5	3	37—16	27
„დნეპრი"	19	11	2	6	18—17	24
„ბუსტ."	19	9	6	4	24—13	24
„მეტალი"	19	9	4	6	19—19	22
„კოლოსი"	19	8	6	5	28—16	22
„პამირი"	18	8	6	4	22—18	22
„ისკრა"	19	9	3	7	19—17	21
„ტორპ."	19	8	5	6	20—16	21
„ფაკელი"	19	8	5	6	19—17	21
„ნოვპრო"	19	9	2	8	24—24	20
„ასკ ოდ.	19	8	3	8	26—19	19
ასკ ხ.	19	8	3	8	13—23	19
„შინაკი"	19	7	5	7	18—19	19
„სპ." ორ.	19	7	5	7	19—23	19
„ყაზგორ."	19	5	9	5	21—13	19
„ეუზბასი"	19	8	2	9	24—24	18
„სპ." ი.-ფ.	19	6	6	7	23—25	18
„ზარია"	19	7	3	9	25—26	17
„ნისტრუ"	19	7	2	10	18—21	16
„სპ." ნ.	19	5	5	9	16—22	15
„მეტ-გი"	19	4	7	8	20—28	15
„ვურია"	19	4	6	9	26—32	14
„უნაო."	19	3	5	11	10—27	11
„ერ. სოფ."	18	1	9	8	9—23	11

II ᲚᲘᲒᲐ

1 ივლისს გაიმართა II ლიგის IX ზონის ფეხბურთელთა გუნდების საკვანძო გამოძახების მორიგი ტურის კალენდარული ზეგადერები. მათ შესახებ ჩვენი კორესპონდენტები ტელეფონით გვაცნობენ:

„ᲚᲝᲙᲝᲛᲝᲢᲘᲕᲘ" (ᲡᲐᲛᲢᲠᲔᲓᲘᲐ) — „ᲙᲝᲢᲝᲕᲘᲙᲘ" (ᲒᲐᲛᲝᲕᲘᲐᲜᲘ) 0:1 (0:1)

ამ გუნდების სატურნირო მდგომარეობა ცნობილია: ლოკომოტიველები ზონის ეროვნიოფლენილ ლიდერები არიან, ხოლო „კოტაიკი" წამყვან ჯგუფში იმყოფება ამ ფენომ გამომდინარე, მაგრამ შედეგს დიდი მნიშვნელობა ჰქონდა მატოვეევსთვის.

ლოკომოტიველებმა კარგად გაითვალისწინეს ეს ვითარება და დასაწყისიდანვე მთელი ძალებით შეუტიეს სტუმრების ნახევარს. „კოტაიკის" კართან სისტემატურად იქმნებოდა სახიფათო მომენტები, გოლის გატანის შესაძლებლობა ჰქონდათ ჩახოსაშვილს, ფალაშვილს, შემდეგ დარჯანიამ სოო რამდენიმე მეტრიდან ვერ მოახვედრა ბურთი მიზანს. თავგამოდებით თამაშობდნენ ამბოვანსელთა მეკარეები ამ განსაკუთრებით — მეკარე აზიზიანი, რომელმაც რამდენჯერმე გამოუხტა თავის კართან შექმნილი საგოლო მომენტები.

სახიფათო კონტრშეტევებმა ჰქონდათ სტუმრებსაც. ერთ-ერთ ასეთ მომენტში მეკარემ ხარტრანანმა ბურთი კოსტანიანს გადაუფრდა და „კოტაიკის" ეს შეტევა ჯოლით დამთავრდა — 1:0.

ამის შემდეგ „ლოკომოტივი" ბევრს ეცადა, მრავალი ხელსაყრელი მომენტიც შექმნა, მაგრამ წარმატებას ვერ მიაღწია და მარცხი განიცადა.

აღსანიშნავია მოსკოველი არბიტრის ლუშინის არაკეთილფიციერი მსაჯობა.

ბ. სირაშვილი.

„ᲓᲘᲜᲐᲛᲝ" (ᲠᲣᲡᲗᲐᲕᲘ) — „ᲣᲐᲠᲐᲑᲐᲮᲘ" (ᲡᲢᲔᲤᲐᲜᲐᲪᲘᲙᲐᲠᲘ) 1:0 (1:0)

ზეგიზედ განცდილი ორი დამარცხების მოეხდილვა, ზოგადიდის დინამოელებმა შეინარჩუნეს თავიანთი პოზიციები ჯგუფაშვილის ცხრილში, მაგრამ მათ ამჯერად ვინაპოვნეს ძალზე ესტეროელი ფილადან, ეინიადან ბუნდს წამოეწიენენ უშიალო კონკურენტები.

მასპინძლებმა მაყურებელს უჩვენეს მოხდომებული, ტაქტიკური თამაში, თუმცა აღსანიშნავი სტუმრების რამდენიმე სასახუო გარღვევაც, რომელთა შედეგად ფენეოდ ფალეოს საკმარისად ჰქონდა საბუნო.

მე-20 წუთზე „ᲣᲐᲠᲐᲑᲐᲮᲘ" საჯარიმო მოეხდაზე წაკეკიოს თუთბერიძე, რისთვისაც მსაჯმა დაინიშნა პენალტი. იგი ზუსტად გამოიყენა ანტოსიეეკმა. ზეგადიდელები უტეკედნენ მეორე ტაიმშიც, ანგარიშის გაზრდა შეეძლოთ თუთბერიძეს, ბეგლეეეს, ბუკეეეს, ბატერიასინაშა.

მატჩის დასასრულს რამდენიმე შეტევა განაზორციელეს სტეფანაკერტელებმა, შედეგი კი ამას არ მოჰყოლია.

ბ. ალუბაია.

„ᲓᲘᲚᲐ" (ᲒᲠᲝᲜᲘ) — „ᲐᲕᲢᲝᲛᲝᲑᲘᲚᲘᲡᲢᲘ" (ᲕᲘᲜᲪᲮᲘᲩᲐᲠᲘ) 3:2 (2:1)

გორელი ფეხბურთელები ისევ ხელმოკარეული დაბრუნდნენ გასულითან მატჩებს შემდეგ და დღის წესრიგში კვლავ დადგა ძველი საკითხი: საჭიროა ქუთაისის ალიგა საკუთარ მინდორზე.

მატჩის დასაწყისში სტუმრების ოდნავი უპირატესობა ჰქონდათ, რომელიც მათ კარგად გამოიყენეს და მე-16 წუთზე ეიმანზაღლიმ შეძლო გორელთა კარის ალება.

ამის შემდეგ მასპინძლები საკრძნობლად გაეტეხენენტენ, 35-ე წუთზე აკოფიანის გადაცემა კარგად მიიღო ხუციშვილმა და საბასეხო გოლიც გიიტანა, მე-40 წუთზე კი შავდათაოშვილმა მეორე ბურთი მოთამაესი მეკარე ბიირამიის კარში.

მეორე ტაიმის დასაწყისში მეკარესთან პირისპირ დარჩენილმა შავდათაოშვილმა ხელიდან ვერ ამოგა ანგარიშის გაზრდის ნაღდი შესაძლებლობა, შემდეგ მინაჩეფერილ ალიეევს ჰქონდა კარკი მოძრენი.

„აეტომობილისტის" ერთ-ერთი იერიშისას გორელთა საჯარიმო მოეხდაზე შექმნილი მდგომარეობა ისარგებლა ალიევმა და გადაიანაბრა ანგარიში — 2:2, მაგრამ მასპინძლებმა შეძლეს გარდაეტეხის შეტანა თამაშში. მატჩის დასასრულს სტუმრების საჯარიმო მოეხდაზე წესების დარღვევისთვის დაინიშნა პენალტი, რომელიც ზუსტად გამოიყენა რამაშვილმა — 3:2.

ი. თევზოდარაშვილი.

„ᲛᲔᲢᲐᲚᲣᲠᲒᲘ" (ᲠᲣᲡᲗᲐᲕᲘ) — „ᲙᲝᲚᲝᲜᲘᲡᲢᲘ" (ᲐᲨᲮᲐᲓᲐᲫᲔ) 1:0 (0:0)

რუსთავის „მეტალურგის" ფეხბურთელთა სასახეოდ უნდა თქვას, რომ მათ ბოლო ტურებში ჩინებულად გაართვეს თავი მეტოქეთა მინდერებზე გამბათოდ მატჩებს, საკმაო ქულები აიღეს და აბოდ შინ ზონის ერთ-ერთი ლიდერი — ამბასანის „კოლონიზი" მიიღეს.

Ჯ. Ლ. ᲓᲐᲠᲐᲯᲔᲚᲘᲐ

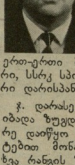

ქართველ მუსტატფლიფთა რიგებს გამოაკლდა ერთ-ერთი ამ დარგის ენთუზიასტი, მისი აქტიური პრაპაგანდისტი, რეფერი ოლიმპიადა სტალინ-ი. ᲡᲐᲚᲝᲜᲘᲡ ᲔᲠᲗ-ᲔᲠᲗᲘ მუსკეეეენი, სკკას წევრი, სსრკ სპორტის ოსტატი ჯანდარი დარასანია ძე დარასელია.

ჯ. დარასელია 1930 წელს დაიბადა ზუგდიდში. სროლაში ადრე დაიწყო მეცადინეობა. წარმატებით მონაწილეობდა სხვადასხვა რანგის შეჯიბრებებში.

1955 წელს მისი ინიციატივითა და ადგილობრივი სპორტის მოყვარულთა მხარდაჭერით ზუგდიდში აშენდა სასროლო სტენდი, სადაც რეგულარული სწავლებელი მუშაობა გაიშალა—მოქმედდა 12 სპორტის ოსტატი და ათობით ახვა თანრიგიანი სპორტსმენი.

ჯ. დარასელია ორგზის „ოლიმეიურნეს" — ცენტრალური საბჭოს ნიმპნიონი. ბევი სიცოცხლის ბოლომდე აქტიურად მუშაობდა რაიონში სპორტის ამ სახეობის განვითარებისთვის, მასში ახალგაზრდობის მასობრივად ჩაბმისთვის. როგორც გამოცდილი ინსტრუქტორი, თავის მედგარ გამოცდილებას ხალისით უზიარებდა ყველას, ახარებდა აღსაზრდელების წარმატება და რადგან დასანანია, როცა ასე ადროიდან ჩამოშორდა მათ მზრუნველი და ერთგული დამრიგებელი.

ᲐᲜᲐᲡᲔᲜᲘᲫᲔ ᲯᲐᲒᲣᲠᲘ.

● ᲕᲐᲓᲐᲠᲐᲪᲘ

ᲐᲜᲐᲡᲔᲜᲘᲫᲔᲛᲘᲗ მიმდინარე საერთაშორისო ასპარეზობის მეოთხე ტურის გადადებული პარტიების დამთავრების შემდეგ ლიდერობენ ა. კარპოვი, ს. დოლმატოვი (ორივე — სსრ კავშირი) და ვ. პორტი (ჩეხოსლოვაკია). სამივეს 2,5-2,5 ქულა მოგიგია. ამათგან დოლმატოვს კიდევ ერთი პარტია აქვს დასამთავრებელი.

«ᲡᲞᲝᲠᲢᲚᲝᲢᲝ»

ᲡᲞᲝᲠᲢᲚᲝᲢᲝ ლატარიების მთავარმა სამმართველო? შეკაბა „სპორტლოტოს" 26-ე ტირაჟების შედეგები.

„სპორტლოტო 6 49"-დან:

პირველი: ექვსი და ექვსი (შეღავათიანი ბურთულით) ციფრები ვერავინ გამოიცნო. ხუთი ციფრის ვამოცნობისთვის (45 ბარათი) მოგება 3213 მანეთია, ხუთისთვის (შეღავათიანი ბურთულით, 30 ბარათი) — 94, ოთხისთვის (685 ბარათი) — 69, სამისთვის (15882 ბარათი) — 4.

მეორე: ექვსი და ექვსი (შეღავათიანი ბურთულით) ციფრები აქაც ვერავინ გამოიცნო. ხუთი ციფრის ვამოცნობისთვის (14 ბარათი) მოგება 1667 მანეთია, ხუთისთვის (შეღავათიანი ბურთულით, 27 ბარათი) — 75, ოთხისთვის (501 ბარათი) — 50, სამისთვის (9857 ბარათი) — 3.

„სპორტლოტო 5 36"-დან:

პირველი: ხუთი ციფრის ვამოცნობისთვის (8 ბარათი) მოგება 7630 მანეთია, ოთხისთვის (726 ბარათი) — 152, სამისთვის (21749 ბარათი) — 6.

მეორე: ხუთი ციფრის ვამოცნობისთვის (6 ბარათი) მოგება 10000 მანეთია, ოთხისთვის (685 ბარათი) — 149, სამისთვის (23129 ბარათი) — 6.

მოგებული თანხის განაღდება იწყრიოფს 9 ივლისიდან 9 აგვისტოს ჩათვლით.

ᲔᲣᲠᲝᲞᲘᲡ ᲩᲔᲛᲞᲘᲝᲜᲗᲐ ᲒᲐᲜᲐᲠᲒᲔᲑᲘ

ᲒᲐᲛᲝᲩᲜᲘᲡᲣᲚᲘ ᲛᲔᲒᲠᲐᲜᲚᲘᲡᲢᲘ

მოუხდავად იმისა, რომ ესპანეთის „ფა ვალენსიაში" მოიპოვა ევროპის თასების მფლობელთა თასი, კლუბის ხელმძღვანელობამ ამ ჭეშმარიტ პრიალაბაზე ცვლი მაჩვენებლის გამო (მეხუთე ადგილი) მწერთნელის პოსტიდან გაათავისუფლა წარსულში მსოფლიოს ერთ-ერთი საუკეთესო ფეხბურთელი ელერიდო და სტეფანო.

ᲒᲐᲚᲔᲝᲜᲐ ᲒᲐᲠᲐᲯᲘᲐ

განამ უარი განაცხადა მონაწილეობა მიიღოს მსოფლიოს 1982 წლის ჩემპიონატის შესარჩევ მატჩებში. მისი ადგილი შემდეგ ეწოვნა ატლეტიკურად ეგვიპტელ ეროგო.

ᲑᲣᲜᲔᲚᲘ ᲛᲝᲗᲐᲯᲘᲐ

მას შემდეგ, რაც ბუნდესლიგის ერთ-ერთმა ძველმა ბინადრმა, ფალ. ბერლინის „ჰერტა"-მეორე ლიგაში გადაინაცვლა, ყველა დაკვირვებლ. თერთმეტმა ფეხბურთელმა.

ᲒᲐᲖᲗᲘᲗ ᲒᲐᲛᲝᲛᲔᲠᲘᲡ ᲧᲝᲤᲘᲚᲓᲚᲘᲡ, ᲑᲐᲠᲐᲗ ᲠᲣᲡᲗᲐᲕᲘᲡ ᲓᲐ ᲐᲠᲐᲑᲘᲡᲗᲕᲘᲡ. ᲠᲔᲓᲐᲥᲪᲘᲝ ᲛᲘᲡᲐᲛᲐᲠᲗᲘ: 380096, თბილისი, ლენინის ქ. № 14. ᲢᲔᲚᲔᲤᲝᲜᲔᲑᲘᲡ: **რედაქტორი — 99-56-14, 93-97-50; რედაქტორის მოადგილე — 99-56-47, 93-97-59; პასუხისმგებელი მდივანი — 99-56-47, 93-97-52; განყოფილებები: ფეხბურთთან — 99-81-71, 93-97-56; მასობრივი ფიზკულტურული მუშაობის — 93-97-53; სპორტის პრაპაგანდის — 93-97-51; მოსწავლე და სოფლის ახალგაზრდობის — 93-97-53; ჟურნალის — 93-97-26; სამბაგარო — 93-97-55; წერილების — 93-97-54; კორეტკორები — 93-97-49; გამომშვები — 93-93-81; ფოტოლაბორატორია — 93-97-58; მემანქანეები — 93-97-57.**

ᲡᲐᲥᲐᲠᲗᲕᲔᲚᲝᲡ ᲙᲐ ᲪᲐ-ᲘᲡ ᲒᲐᲛᲝᲛᲪᲔᲛᲚᲝᲑᲘᲡ ᲡᲢᲐᲑᲐ, 380096, ᲗᲑᲘᲚᲘᲡᲘ-96, ᲚᲔᲜᲘᲜᲘᲡ Ქ. 14. ᲜᲘᲨᲜᲘᲚᲘᲐ ᲛᲝᲜᲐᲪᲔᲗᲐᲠᲘ ᲬᲘᲜᲘᲗ ᲡᲐᲯᲐᲠᲝᲗᲘᲡ ᲙᲝᲠᲞᲣᲡᲨᲘ, ᲮᲝᲛᲐᲠᲐᲣᲚᲘᲡ, **29.**

ᲘᲜᲓᲔᲥᲡᲘ 66435 1 2 3 4 5 6 7 8 9 10 11 12 13 14 15 16 17 — ᲙᲣ 10183