პროლეტარიელ ყველა ქვეყნისა, შეერთდით!

ლელო

საქართველოს სსრ მინისტრთა საბჭოსთან არსებული ფიზიკური კულტურისა და სპორტის კომიტეტისა და პროფესიათა რესპუბლიკური საბჭოს ორგანო

ЛЕЛО ОРГАН КОМИТЕТА ПО ФИЗИЧЕСКОЙ КУЛЬТУРЕ И СПОРТУ ПРИ СОВЕТЕ МИНИСТРОВ ГССР И РЕСПУБЛИКАНСКОГО СОВЕТА ПРОФСОЮЗОВ

30 მაისი, ხუთშაბათი, 1985 წ.
№ 102 (6918) ფასი 3 კაპ.

გამოდის 1934 წლის 13 აპრილიდან

საბჭოთა კავშირის ჩემპიონატის ვერცხლის კრიზიორი საქართველოს მოჰაჯარაკეთა ნაკრები. მარცხნიდან: გენადი ზაინეკი, ბუხუტი გურგენიძე, თამაზ გოინგაძე, ზურაბ აზმაპარაშვილი, ნანა ალექსანდრა, ედუარდ გუფელდი და ზურაბ ხტეიუა (ამ დრო, როცა ჩვენმა კორესპონდენტმა ეს ხუთი ფოტო გადაიღო, ნანა ოთხლიანი თბილისში არ იყო). ალექსანდრე კოტორაშვილის ფოტო.

ბაბუთა I რესპუბლიკური სპორტული თამაშები

ყველაფერი უცვლელი დარჩა

საბჭოკეცილო მრავალდღიან ველოსიპედოსნურ ბრძოლის ხასიათს, როგორც წესი, რამდენიმე ფაქტორი განსაზღვრავს. მნიშვნელობა აქვს, ცხადია, ტრასის რელიეფს, მონაწილეთა გუნდა-გუნდობასა და სამრძოლო სულისკვეთებას, ლიდერისა და მისი უახლოესი მეგვრეების პოზიციას, რაც მთავარია, გუნდების წინაშე დასმულ კონკრეტულ ამოცანებს.

ივანე სოლოდაშვილმა (შეხვითის „ტურვეფტნიკი“. პირადი ნაფული) ლიდერობა ხობა — ქუთაისის მოსაკვლეზე იყდო ხელი და უპირატესობა მეექსე ეტაპის სტარტამდე შეინარჩუნა. ახლა მას ერთი საბრძოლველი ჰქონდა: წინ არ გავშვა პოტენციური კონკურენტები და შეძლებისდაგვარად შეენარჩუნებინა აღვილი ძირითად ჯგუფში. კონკურენტი კი ლიდერს ბევრი ყავდა: პირველ ყოვლისა ქუთაისელი ნუგზარ თევდორაძე (იგი სოლოდაშვილს წუთ-ნახევრით ჩამორჩებოდა), შემდეგ — არს ვალტანინ (ოლიმპიური მომზადების ცენტრი, სომხეთი), რუსთაველი ალექსანდრე სკლიარიოვი და თბილისელი ანდრეი ტრეტიაკოვი.

კონკრეტული პროგრამა ჰქონდა რუსთავის გუნდსაც, რომელიც უახლოეს მდევარს — თბილისის ნაკრებს 2 წუთს უგებდა. ოლიმპიური მომზადების ცენტრის ველოსიპედისტთა წინაშე ცოტა უფრო რთული ამოცანა იდგა (ლიდერთან 5 წუთზე მეტს აგებდა) და ძნელი წარმოსადგენი იყო, რომ იგი ამ ამოცანას გადაწყვეტდა. სწორედ ამიტომ, რუსთავის გუნდმა მთელი ყურადღება თბილისელთა მბეგვრებზე გადატანა, ვინაიდან ერთადერთ სამშრომებას სწორედ ამედან ელოდა.

მაგრამ, როგორც მეექსე ეტაპის მსვლელობამ ცხადყო, თბილისის გუნდს აზრადაც არ მოსვლია ინიციატივის გამოჩენა და რბოლის სადავეები მოლიანად ლიდერს გადაბარა. რუსთავის გადასახვევდან წყიდულ ხიდამდე და უკან სულ რადაც 90 კილომეტრია. ამ ეტაპზე ყველაზე რთული მონაკვეთი სთენიმო ალმართია, სადაც, წინასწარი ვარაუდით, უნდა გადაწყვეტილიყო კიდეც რბოლის ბედი.

იხ. გვ.2 გვ.

ბაბუთა პირველი საკავშირო თამაშებისთვის ინტენსიურად ემზადება საქართველოს მაბატრულ ტანმოვარჯიშეთა ნაკრები.

იხ. გვ.2 გვ.

კამპომანესი ირჩევს მოსკოვს

2 სეტამდეპერს მოსკოვში დაიწყება მსოფლიო პირველობის მატჩი ჭადრაკში სამეოთი დიდოსტატებს ანატოლი კარპოვსა და გარი კასპაროვს შორის.

ეს განაცხადა ფიდე-ს პრეზიდენტმა ფლორენსიო კამპომანესმა 29 მაისს ბალიოზში.

„ამ მატჩის მოწყობის თვალსაზრისით მოსკოვის, ბერლინისა და ლონდონის განაცხადების გაცნობის შემდეგ გადაწყვეტილი სამეოთი კარპოვსა და ლიდერ-ლეანოვებს ამ მატჩში 24 პარტიაზე მეტი არ ითამაშოთ. გამარჯვებულად გამოცხადდება ის, ვინც პირველი მოიგებს 6 პარტიას, ანდა მოიგოდეს 12,5 ან 13 ქულას. მატჩის ფრედ (12:12) დამთავრების შემთხვევაში კარპოვი ინარჩუნებს მსოფლიო ჩემპიონის წოდებას. (სკანდი).

ვერცხლის მედალი და არც ერთი დამარცხება

ოზურგეთი ტურნირი, რომელიც ასეთი რაოდენობისა და ამდენ კარგ მოჭადრაკეს უყრის თავს. ამ თვალსაზრისით საბჭოთა კავშირის გუნდურ ჩემპიონატს ოლიმპიადები და სასპარტაკიადო შეჯიბრებები თუ შეეღრება. ბუნებრივია, ასეთი რანგის ტურნირი, როცა თითოეულ გუნდში რვა მოჭადრაკე თამაშობს, საკმაოდ ნათლად ასახავს რესპუბლიკის საჭადრაკო პოტენციალს. მარეგ აქვე ვიტყვით, რომ ბოლო წლებში საქართველოს ნაკრების მიერ ნაჩვენები შედეგები აშკარა პროგრესზე მეტყველებს. თავად გასაგებია: წინა ამგვარ შეჯიბრებაში ჩვენმა გუნდმა III ადგილი დაიკავა.

იხ. გვ.4 გვ.

ბუნინ თბილისის ლენინური კომკავშირის სახელობის საუნივერსიტეტო კამპლექსში დაიწყო VII საერთაშორისო ტურნირი წყალსურათში საქართველოს უფროსლიტა კავშირის პრიზზე. შეჯიბრები ასე დამთავრდა: კუბა — შეეცია 10:10, უნგრეთი — რუმინეთი 8:8, საქართველო — სსრკ — 4:8.

ზეციერ ბერიძის ანგარიში ეხილეთ ზემდეგ ნომერში

ალექსანდრე კოტორაშვილის ფოტო.

ბიბლიოთეკა

თბილისი — კარსანი — ბაგინეთი — თბილისი

დეტალურად ეგვიდოგს

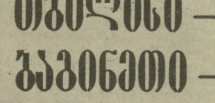

კონსულტაცია

თბილისიდან მიგეყვებით დილას მატარებელს ან ავტობუსს. ლაშერობა იწყება სარკინიგზო ბაქან კარსანიდან. შარაგზით ტურისტები ადიან სოფელ კარსანში. სოფლის ბოლოს გზა მარჯვნე უხვევს და შედის ტყეში. 2 კმ-ის გაელის შემდეგ ჩრდილოდასავლეთის მიმართულებით მთის წვერზე გამოჩნდება პატარა ეკლესია — ნინოწმინდა. ნინოწმინდამდე ბილაკი მიეგმართება. ეკლესიის ეზო შეეკიერი დასაბენებელი ადგილია. ფეხდან მეცხოა ხელისგულივით იშლება. სამხრეთ-აღმოსავლეთით მოჩანს ჭყარი, უფრო შორს და უფრო მაღლა კი- ზეადაზენი.

ეკლესიის ეზოში ტურისტები დათვალიერებენ უძველეს ქვის სამარხებს, მცხეთის გალავნის ნაშთებს. დასავლეთით მდინარე არმაზულის ხეობაა. ტურისტები ეშვებიან ხეობაში და მდინარის ნაპირს დინების მიმართულებით მიპყვებიან. ორიოდე კმ-ის გაელის შემდეგ მიადგებიან მთას, რომელს ზეკრზეც აღმართულია ბაგინეთი, ოგივე არმაზიეზე. ეს არის მონაშფოფოებელი საზოგადოების დროინდელი, ე. ი. ძვ. წ. IV-VI საუკუნეების არქიტექტურული ძეგლი, წლების განმავლობაში მრავალჯერ დანგრეული და აღდგენილი. ბაგინეთიდან ბილაკი კვლავ არმაზულს მიუყვება. 2,5 კმ-ის დაშორებით მონასტრის ნანგრევებია. მონასტრიდან ზეგზა შეგიძლიათ ორი მიმართულებით გაგრძელოთ. თუ არმაზულს გაყვებით, ხეობა მოგვრდება რკინიგზის ლიანდაგთან, აქვე ი. ჯაჯანიშვილის სახელობის ისტორიის ინსტიტუტის არქეოლოგიური ბაზა და მუზეუმი ღია ცის ქვეშ. ამ მიმართულებით წასვლა ხელსაყრელია ახალქალაქი ტურისტებისათვის. უფრო გამოცდილი კი შეუძლიათ დაადგნენ ბილაკს, რომელიც მონასტრის პირდაპირ არმაზულს მარცხნა ნაპირზე იწყება. გზა ჩრდილოეთის მიმართულებით ნელ-ნელა ზევით მიიწევს და ტყეში შედის. ბილაკი გადადის მთის წვერზე, უხვევს მარცხნივ და იძვე მთის ჩრდილოეთ ფერდობებზე გადის დასავლეთის მიმართულებით. თქვენს თვალწინ აშლება მდ. ციხეოდის ხეობა. ბილაკი თანდათან ქვევით ეშვება, ბოლოს მდინარის გადაკვეთს, მარჯვნივ მოუხვევს, ფერდობს ეუყვება, მთის წვერზე ადის და მიეყვარი ნაქვების ლაბაზ, 50 მეტრამდე სიგრძის ხეიბანთან. ხეიბნის ბოლოში სამების ეკლესიის ნანგრევებია. ეკლესიის ეზოს უზარმაზარი ასწლოვანი ხეები ამშვენებენ. აქედან კარგად მოსჩანს სოფელი ბეგვი, ქსანი, ქსნის ციხე და შიომღვიმე. ძეგვში წასვლა ორი მიმართულებითაა შესაძლებელი. შეიძლება დავადგეთ ბილაკს, რომელიც მთის ღერძოსაკენ ფერდობს მიუყვება, ან უკან დავბრუნდეთ, ხეიბნის დასაწყისში. აქ ბილაკი მარჯვნივ ჩაუხვევს და მთის დასავლეთ ფერდობის გაყოლებით მდ. ძეგვურას ნაპირამდე ჩადის სოფ. ძეგვადან ორი კმ-ის დაშორებით. პირველი გზა შედარებით მოკლეა, მაგრამ ნაკლებად ტყიანი, ამიტომ გზის ირჩევისას უნდა გამსვლელს დაბრუნებისათვის განსაზღვრული დრო.

სადგურ ძეგვიდან თბილისში და ბრუნება შეიძლება მატარებლით. ალნიშნული მარშრუტის გაელა არანაკლებ მოსაცრეხებელია შებრუნებული მიმართულებით, მხოლოდ ამ შემთხვევაში ბაგინეთიდან კვლავ არმაზულს ხეობას უნდა გამოყვეთ და მარშრუტი არმაზის მუზეუმთან დავამთავროთ.

მარშრუტის საერთო სიგრძე 24–26 კილომეტრია.

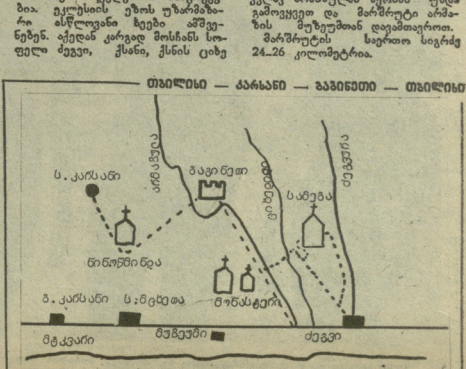
თბილისი — კარსანი — ბაგინეთი — თბილისი
ს. კარსანი
ბაგინეთი
ალაზანი
ალაზანი
ალაზან

ორიენტირი — ჭაბუკთა I საკავშირო თამაშები

საბრძოლო ამოცანა ნათელია

ხულ უფრო ნაკლები დრო რჩება ჭაბუკთა პირველ საკავშირო თამაშებამდე. პასუხსაგები შეჯიბრებისთვის სხვა გუნდებთან ერთად გულმოდგინედ ეწაფება საქართველოს მხატვრულ ტანვოვარჯიშოთა ნაკრები. გუნდის წინაშე მდგარ ამოცანებზე და საკავშირო თამაშებისთვის მზადების შესახებ ჩვენს კორესპონდენტს ესუბარა ნაკრების უფროსი მწვრთნელი, საქართველოს დამსახურებული მწვრთნელი ნელი სალაძე:

— ჭაბუკთა პირველი საკავშირო თამაშებისთვის მზადება ჯერ კიდევ გასული წლის მიწურულიდან დაიწყეს. შეირჩა ნაკრების ბირთვი და საქმიანობას წინასწარ შედგენილი გეგმების მიხედვით შეუდექით. ნაკრების ზოგიერთი წევრის ვარჯიში გადახალისდა, შეიცვა ახალი ელემენტებით, ზოგისთვისაც სრულიად ახალი ვარჯიშები დაიდგა. ჩემთან ერთად მუშაობენ საქართველოს დამსახურებული მწვრთნელები ლანა ქეყანაშვილი და გელინა ეკიდავნიშვილი, ექიმი თამარ რეხლოაღე, აკომპანიატორები ლალა ჯარაგაზიშვილი და რომან ჩერნიავსკი. აქვე უნდა თქვას იმის შესახებაც, რომ, თუ ადრე „ზომთამარე ცხოვრებას“ ვეწეოდით, ეს რამდენიმე თვეა ტანვარჯიშის უმაღლესი სპორტული ოსტატობის რესპუბლიკური სპეციალიზებული სკოლის სპორტულ დარბაზში ვმეცადინეობთ და ყოველივანი პირობა გვაქვს ნორმალური წვრთნისთვის.

გუნდის წევრთა ფიზიკური, ტექნიკური და ფსიქოლოგიური მომზადების თვალსაზრისით დიდი მნიშვნელობა აქვს შეჯიბრებებში მონაწილეობის განოცდილებასაც. სამღერაი არც ამ მხრივ გვიჯერის. ნაკრების მთავარმა კანდიდატებმა ჯერ თბილისში გამართულ „ოლიმპიური იმედის“ საკავშირო ტურნირში მიიღეს მონაწილეობა, შემდეგ საქართველოს დედაქალაქში პირველად ჩატარებულ საერთაშორისო ტურნირში ისპარგზეს, ამას წინათ კი ირმა ყიფშიძე, ევგენია შირინკინა, ნინო ხუციშვილი, ფიქრია ფაქვეულაშვილი, ინგა ჩხაიძე და თინათინ ნადირაშვილი საბჭოთა კავშირის პირად-გუნდურ პირველობაში გამოვიდნენ. გასსაკუთრებით მინდა შეეეხო ამ ბოლო შეჯიბრებას. ბელგოროდში 16 გუნდის 100-ზე მეტმა ტანმოვარჯიშემ მოიყარა თავი. თუ გავითვალსწინებთ, რომ საბჭოთა კავშირის ნაკრების წევრებთან და წევრობის კანდიდატებთან ერთად ჩემპიონობისთვის იბრძოდნენ საბჭოთა მხატვრული ტანვარჯიშის ისეთი აღიარებული ოსტატები, როგორიც არიან ბელინა ბელოგლაზოვა, დალია კუტკაბეკი, ტატიანა ღურჭინინა, ვენერა ზარიაოვა, ელენა დეკატიაროვა და სხვები, ცხადი გახდება ჩვენი გუნდის მდგომარეობა. ამჟამინდა რანგის შეჯიბრებაში მონაწილეობის გამოცდილება მხოლოდ ევგენია შირინკინას ჰქონდა, სხვები კი პირველობის დებიუტანტები იყვნენ. მიუხედავად ამისა, ჩვენმა გოგონებმა შეძლეს ძალების მობილიზება, გუნდურ ჩათვლაში გაუსწრეს ლენინგრადისა და ლატვიის ძლიერ გუნდებს და მეშვიდე ადგილზე გავიდნენ. მოპოვებული წარმატების ფასი უფრო ნათელი რომ იყოს, ვიტყვით ისაც, რომ მეექვსე ადგილზე გასული ლატვის გუნდის შემადგენლობაში საბჭოთა ნაკრების ოთხი წევრი გამოდიოდა, მათ შორის ამ პირველობის ვერცხლის პრიზიორი დალია კუტკაბეკი.

ჩვენს გოგონებს არც პირად ჩათვლაში მეუტოცებენიათ თავი. განსაკუთრებით მინდა გამოვყო ირმა ყიფშიძე. მან საბჭოთა ნაკრების 13 წევრი და წევრობის კანდიდატი ჩამოიტოვა და საბოლოოდ მე-16 ადგილზე გავიდა. კარგად იასპარეზა თინათინ ნადირაშვილმაც. უმცროსი ასაკის ტანმოვარჯიშეთა პირველობა ცალკე რომ ჩატარებულიყო, ის ალბათ სპრინზი სამეულში მოხვდებოდა. ეტყობა, ამ წარმატებამ განაპირობა, რომ საბჭოთა კავშირის ახალგაზრდული ნაკრების წევრი, ბორის ძნელაძის სახელობის პიონერთა და მოსწავლეთა სასახლის აღსაზრდელი თინა ნადირაშვილი მოსკოველ ელენა გავრილოვასთან ერთად ივნისის პირველ რიცხვებში ბულგარეთში გაემგზავრება და მონაწილეობას მიიღებს ტრადიციულ საერთაშორისო ტურნირში „ოქროს რგოლი“. ჯნამდე კი იგი რესპუბლიკის ნაკრების სხვა კანდიდატებთან — ირმა ყიფშიძესთან, ევგენია შირინკინასთან, ფიქრია ფაქვეულაშვილთან, ინგა ჩხაიძესთან, ელისო ბეგიაშვილთან, ეერა ყიფიანთან, ნატო ლეშკაშვილთან, ხათუნა აფაქიძესთან, ზორენა რამაზაშვილთან და სხვებთან ერთად ისპარეზებს ჭაბუკთა პირველ რესპუბლიკურ თამაშებში (ეს შეჯიბრება ამ დღეებში მაბოლოს ტარდება). აქ საბოლოოდ დაფარეტდება ნაკრების ძირითადი ბირთვის შემადგენლობა, სადაც ექნა სოუკეთესო ტანმოვარჯიშე ივლისში ბულგარეთში საკავშირო საკავშირო თამაშებზე.

არ ვიცი, ფინალურ თამაშებამდე დარჩენილი დრო რა კორექტივებს შეიტანს გუნდში, მაგრამ ჩვენი სპორტული ამოცანა აქედან ნათელია — უნდა მოვხვდეთ რვა საუკეთესოს შორის, სადაც მთავარ კონკურენტებად ლატვის, ლენინგრადისა და ყაზახეთის ძლიერი კოლექტივები გვყოლეს. ჯერ, რომ ჩვენი გოგონები შეძლებენ დასახული ამოცანის შესრულებას.

ნუნუბარი ჩიაურა
ვაჟა დანელია.

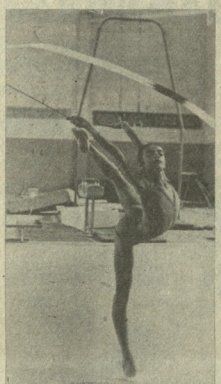

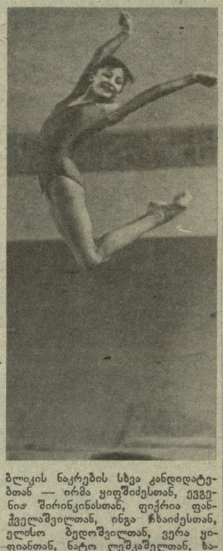

ნელი სალაძე და მისი აღსაზრდელები, მარცხნიდან: თინათინ ნადირაშვილი, ირმა ყიფშიძე, ინგა ჩხაიძე და ნატო ლეშკაშვილი.

ალექსანდრე კოტრიკაშვილის ფოტოები.

ჭაბუკთა რესპუბლიკური თამაშების ჩემპიონი

თენგიზ მესხაძე

ქრონიკა

დაბადა 1969 წლის 8 თებერვალს ქუთაისში.
წონა 46 კგ, სიმაღლე 164 სმ.
სწავლობს ქუთაისის აკადემიკანიკურ ტექნიკუმში.
სპორტში შედგინდობა დაიწყო 1984 წლიდან.
ვარჯიშობს საქართველოს დამსახურებულ მწვრთნელებთან ბიბიკო ვახტანგაძესთან და კეკური შავგულიძესთან.
„ლოკომოტივის“ წევრი.
პირველადარიგოსანი.
საქართველოს ჭაბუკთა ნაკრებშია 1984 წლიდან.
წელს გაიმარჯვა სპორტის ოსტატ ფრიდონ ლომაძის ხსოვნისადმი მიძღვნილ საკავშირო ტურნირში.

ჭაბუკთა I რესპუბლიკური თამაშების ჩემპიონი (1985 წელი).

ყველაფერი უცვლელი დარჩა

დასასრული

სინამდვილეში პირიქით მოხდა, სტარტიდან დაახლოებით 20 კილომეტრის შემდეგ, ჯრედე თავდადგმარშე, ჯეუფს მოულოდნელად გამოეყო ოთხი ველოსიპედისტი: ლაგოდეხელი ნიკოლაზ კაკალაშვილი, სოძხეთის ნაკრების წევრი ნშან ნიკოგოსიანი, რუსთაველელი გარიკ ამბრიდი და ეფერად ბალგაკეკა. სოლოლაშვილს გულგრილობა, ამ შემთხვევაში, გასაგები იყო. კაკალაშვილი 11 წუთს ადგებდა ლიდერთან, დანარჩენები კი — უფრო მეტს. ასეთი სხვაობის შემცირებას ერთ ეტაპზე წარმოუდგენელი ჩანდა.

თბილისელთა ინერტულობამ კი ყველა გააოცა. დაწინაურებულთა ჯგუფში ორი ოუსთაველი ველოსიპედისტის ყოფნა ერთთორად ამაგრებდა ლიდერის პოზიციებს. თბილისელ ველოსიპედისტებს სწორედ აქ უნდა ეეადთო ბდგომარეობის ვამოსწორება, რბოლაში ერთგვარი გარდატეხის შეტანა. მათ კი, ამის საწინააღმდეგოდ, პასიური ტაქტიკა აირჩიეს და ფაქტიურად დათმეს ბრძოლა.

სხვათა ძირითად ჯგუფთან კი სულ ეზრდებოდა და ეზრდებოდა. დისტანციის მეორე ნახევარში ამან 5 წუთს მიაღწია. ცხადი გახდა, რომ სპარიზო ადგილებს მეექვსე ეტაპზე ეს ოთხეული გაითამაშებდა.

გავიდა კიდევ 2 წუთი და ეტაპი დაამთავრეს სერგეი პოტალიცინმა (აფხაზეთი) და რუსთავის გუნდის მესამე ჩამთვლელმა წევრმა ამედო მიდებაძემ. ძირითადი ჯგუფი მხოლოდ ამის შემდეგ მიიჭრა ფინიშის ხაზთან. ამ ჯგუფში იყვნენ სოლოლაშვილი და თბილისის მთელი გუნდი. ლიდერმა ამოცანა შესრულა, თბილისის ნაკრებისა კი რა მოგახსენო. იგი იმდენად დაშორდა რუსთავის ნაკრებს, რომ ძნელი საფიქრებელია ბოლო ეტაპზე რამე შეეცვალოს.

დღეს VII ეტაპი (თბილისი — კოჯორი და უკან) რბოლა დამთავრდება.

ნოდარ ჯუაუშვილი.

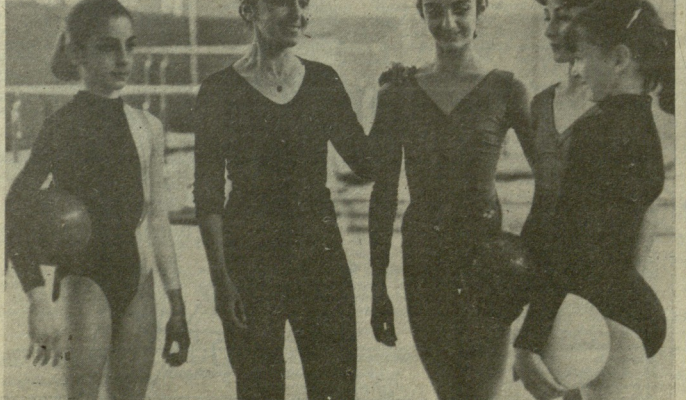

ლიდერები

ზია ბინტარი

ქრონიკა

დაბადა 1968 წლის 8 მაისს თბილისში.
სიმაღლე — 178 სმ, წონა—71 კგ.
სწავლობს თბილისის 160-ე საშუალო სკოლის მე-10 კლასში.
ვარჯიში დაიწყო 1982 წელს ბავშვთა და მოზარდთა ძიუდოს სპეციალიზებულ სკოლაში მწვრთნელ ვაჟა ბალხამიშვილის ხელმძღვანელობით.
სპორტსახოგადოება „ბურევესტნიკის“ წევრი.
სპორტის ოსტატობის კანდიდატი ძიუდოსა და სამბოში.
1984 წლის „ბურევესტნიკის“ ცენტრალური სამბოს ჩემპიონი ახალგაზრდებს შორის. 1985 წლის პრიზისტის საკავშირო ტურნირის გამარჯვებული.
საქართველოს ნაკრების წევრი.
ემზადება ჭაბუკთა I საკავშირო თამაშებისთვის.

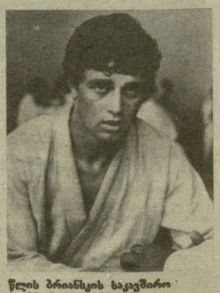

48 საბჭოთა კავშირის ჩემპიონატი

ხუთიანები და ორიანები

მინსკი. „დინამოს“ სტადიონი. 28 მაისი. 31.500 მაყურებელი.

„დინამო“ (მინსკი)
ქაჯაი
რუბაშკინი
კუზნეცოვი
სოლოდოვი
შიშკინი
ზიმანანოვიჩი
ბოლთანოვი
კისანენი
ალეინიკოვი
გუშინოვიჩი
კონდრატიევი

3:0

გოცმანოვი, 23-ე წთ.
კისენენი, 26-ე წთ.
კისენენი, 72-ე წთ.

„დინამო“ (თბილისი)
გაბელია
ქინტაშვილი
ჩიბაკა
ბეშია
ბარხაია
კაპილაშვილი
სპასიანე
ხულაველიძე
მაჩარაძე
ჩქარეული
მეხი

46-ე წთ. ბედოიანი ნაცვლად—ზიქანაშვილისა, 63-ე წთ. მაჩარაძის ნაცვლად — გაფრინდელი, 65-ე წთ. კონდრატიევის ნაცვლად — ბოროვსკი, 83-ე წთ. კისენენის ნაცვლად — ივანოვსკი.
მსაჯი: იური სერგეევიჩი (ხარკოვი).
კარში დარტყმა: 12:4 (9:2), ზუსტი დარტყმა 4:1 (3:0), საჯარიმო მოგდნიდან 7:2 (5:1).
კუთხური: 9:4 (5:3).
დაჯარიმებულნი: მინსკელები 20 (9), თბილისელები 15 (7).

საკავშირო ჩემპიონატის ყოველი კალენდარული მატჩის შემდეგ, როგორც ცნობილია, მწვრთნელები ნიშნავენ უფროსენ თავიანთ ფეხბურთელებს — ხუთბალიანი სისტემით აფასებენ მათ თამაშს. ამ შეხედურის შემდეგ ბენეამინ არზანასე

ვერცხლის მედალი და არც ერთი დამარცხება

(დასასრული)

ნანა ალექსანდრია

თამაზ ბიერკაძე

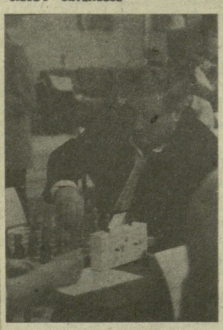

ალეკო ბუფელდი

ზურაბ აბაკიშვილი

ნანა იოსელიანი

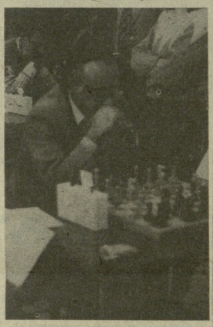

ბუხუტი ბურკუნიძე

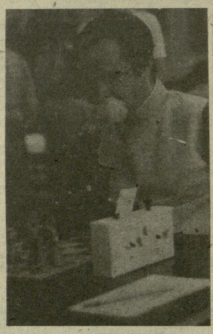

ეკატერინე ბერიძე

ზურაბ სანაია

სამშობლოს კალთაზე ბოლო სპორტაკიადაზე — II, ტერნინში კი, რომელიც ახლახან დასრულდა ვოლგოგრადში, კვლავ მეორე იყო და თანაც როგორ!

თუმცა მოვიკითხოთ თავიდან:

გუნდური ჩემპიონატი წლიულ პირველად მოიუყო შვეიცარიულ სისტემით. იმითაც, ვისთვისაც უცნობია ეს სქემა, მოკლედ ვიტყვი: ყოველ ტურის შემდეგ (ტურების რაოდენობა კი თავიდანვეა განსაზღვრული) გუნდები წყვილდებიან მოგრაფებული ქულების რაოდენობის მიხედვით. პირველ წყვილ შეადგენს ის ორი გუნდი, რომელთაც საუკეთესო მაჩვენებელი აქვს, შემდეგ წყვილს შესაძე და მეოთხე ადგილზე მეოდი გუნდები შედგებენ და ასე შემდეგ. როდესაც ეს სისტემა მონაწილეთა ლუწ რაოდენობას, გულისხმობს, თუთმეტ რესპუბლიკას, მოსკოვის და ლენინგრადის კოლექტივებს რსფსრ-ს მეორე გუნდიც დამატებს.

საქართველოს ნაკრებმა ისე გაწელო მოცალი ტურნირი, რომ ერთხელ არ დამარცხებულა. შედეგ მატჩში ექვსი გამარჯვება და ერთი ფრე. ალბათ აქვე უნდა ითქვას ისიც, რომ მომავალი ჩემპიონი — რუსეთის ფედერაციის პირველი ნაკრები ორჯერ დამარცხდა.

რა თქმა უნდა, აბსოლუტურად უნაკლო სისტემა არ არსებობს, მაგრამ შვეიცარიული სქემის ერთერთი უყველაზე თვალსაჩინო ნაკლი ის არის, რომ კონკურენტებს ერთსა და იმავე მეტოქეებთან არ უწევთ თამაში; დიდი მხიმენელობა აქვს პირველი ტურის წყობასაც და სხვა. უთუოდ ამაზე იმოქმედა ტურნირის საბოლოო შედეგზე, თუნდაც იმაზე, რომ ორჯერ დამარცხებული გუნდი ჩემპიონი გახდა. წყობასერიან ინება და, საქართველოს ნაკრებს არც ერთი აშკარად სუსტი მეტოქე არ ყოლია, რასაც ვერ ვიტყვით მის მეტოქეებზე.

ჩვენმა მოკალრაკეებმა (გიორგაძე, გურგენიძე, გუფელდი, ზაინეკი, აბაბიფარაშვილი, სტეფუა, ალექსანდრია, იოსელიანი) დამარცხეს სოშჩეთის (5:3), ლენინგრადის (4,5:3,5), ბელორუსიის (5,5:2,5), ლატვიის (4,5:3,5), რსფსრ-ს I (4,5:3,5) და მოსკოვის (4,5:3,5) გუნდები, ფრედ (4:4) ითამაშეს უზბეკეთთან.

აბსოლუტურად საუკეთესო შედეგი აჩვენა ნანა ალექსანდრიამ — 6,5 ქულა შეიდი შესაძლებლიდან. ასევე პირველი ადგილი დაიკავა თავის დიფაზე ნანა იოსელიანმა — 5,5 ქულა.

რა თქმა უნდა, დიდი ქართველ მოკალრაკე ქალების წყლული საერთო წარმატებაში, მაგრამ ამგვარი შეჯიბრებებისათვის დამახასიათებელ გუნდური თამაშის ტაქტიკას თუ გავითვალისწინებთ, ეერთიც არ უთამაშიათ ვაჟებსაც. თუ გავიგებთ პირველს სხვა სათამაშო სახეობებთან, მოკალრაკეთა გუნდსაც აღმოჩნდება თავდასმაშელები, დამცველები... ითქვეთვე ამკარა იყო, რომ ჩვენთან თავდასმაშელთა ფუნქციებს ქალები შესასრულებდნენ. ისეთ ვითარებაში საესებით კარგ შედეგად ჩაითვლებოდა ვაჟების 50-პროცენტიანი შედეგი, სხვანაირად რომ ვთქვათ, მამაკაცებს ყველა ლონე უნდა ეხმარათ, რათა არ დამარცხებულიყვნენ, არ გაეშვათ გოლი. ტაქტიკამ გაამართლა და ჩვენი მოკალრაკეების მიმართ მაღლობის მეტი არც არაფერი გვეთქმის. ეს კი არის, უფრო დიდი გამარჯვების პერსპექტივაცა და საწინდარიც ისევ და ისევ მოკალრაკე ვაჟთა ტაბლის კიდევ უფრო ამაღლებაშია საძებნელი.

და ბოლოს, უთუოდ უნდა აღინიშნოს, რომ საქართველოს ნაკრების ყველა წევრი უმაღლესი სპორტული დამსახურების რესპუბლიკური სკოლის (დინეკტორი კოსტანტინე გონაძე) მსპენელია.

ეკატერინე ბერიძე

ჭადრაკი

მატჩი მატჩის წინ

პერმანიის ფედერაციული რესპუბლიკის ქალაქ პადერბორნში დაიწყო საქალაქო მატჩი დიდოსტატებს ვალერ კასპაროვსა (სსრ კავშირი) და რობერტ ჰუბნერს (ფრგ) შორის. ეს მატჩი მსოფლიო პირველობაზე ანატოლი კარპოვთან შეჯიბრისათვის კასპაროვის მზადების პროგრამითაა გათვალისწინებული და სავარჯიშო ხასიათს ატარებს. პირველ პარტიაში, რომელიც ოთხ საათს გაგრძელდა, 28-ე სვლაზე გამოარჯვა საბჭოთა დიდოსტატმა. მატჩში ექვსი პარტია გათამაშდება.

ფეხბურთი

მსოფლიო ჩემპიონატი

შესარჩევი ციკლი

VII ჯგუფი

XIII მსოფლიო ჩემპიონატის შესარჩევ მატჩში შოტლანდიელმა ფეხბურთელებმა რეკიავიკში ანგარიშით 1:0 დამარცხეს ისლანდიის ნაკრები. ეს ერთადერთი, ბედნიერი მატჩის დასასრულს, 84-ე წუთზე გაიტანა ბერტა. ისლანდიელებმა მედგარი წინააღმდეგობა გაუწიეს მეტოქეს. მათ წარმატების მიღწევაც შეეძლოთ, მაგრამ ტორდარსონმა 34-ე წუთზე ვერ გამოიყენა 11-მეტრიანი.

ინფორმაცია

რაც შეეხება შოტლანდიელებს, ისინი უხეშად თამაშობდნენ და გუნდის კაპიტანმა სონესმა ყვითელი ბარათიც დიმსახურა. ეს სონესს მეორე გაფრთხილება, ამის გამო იგი შემდგომ, მეტად მნიშვნელოვან მატჩს უელსის გუნდთან ვერ ითამაშებს.

ჩემპიონატის ცხრილი

	თ.	მ.	ფ.	წ.	ბ.	ქ.
შოტლანდია	5	3	0	2	7-2	6
უელსი	5	3	0	2	6-5	6
ესპანეთი	4	2	0	2	5-6	4
ისლანდია	4	1	0	3	2-6	2

ბაბუაკთა რესპუბლიკური პირველობა რეგბიში

ფინალშიც აშკარა უპირატესობით

თელავში ჩატარდა 1969-70 წლებში დაბადებულ ჭაბუკ რეგბისტთა რესპუბლიკური პირველობა, რომელშიც მასპინძლებთან ერთად მონაწილეობდნენ თბილისის (3 გუნდი), ქუთაისის, ჩიხატაურისა და ჭიათურის წარმომადგენლები. ეს შეიდი კოლექტივი ორ ქვეჯგუფში წრიული სისტემით ასპარეზობდა.

პირველ ქვეჯგუფში უძლიერესი იყო თბილისის „ზეკარდენი", რომელმაც ადგილიდან სრული სამეფე მეტოქეს, მათ შორის — ბარამაძეულ ტურნირში გამარჯვებულ ჩიხატაურის „ლელას" — 18:0. ასევე აშკარა იყო მეორე ქვეჯგუფში თბილისის სახალხო განათლების სამმართველოს კომპლექსური სპორტსკოლის წარმომადგენელთა უპირატესობა ქუთაისის „რიონთან" (18:6) და თელავის „ჭაღართან" (44:7) შეხვედრებში.

გადამწყვეტი მატჩი „შეკარდენთან" სპორტსკოლის ალსაზრდელებმა დიდი ალმაცლობით ჩატარეს. მათ თავიდანვე ხელი იგდეს ინიციატივა და, მიუხედავად იმისა, რომ პირველ ტაიმში მხოლოდ ერთხელ შეძლეს სანარიმოს გამოყენება (გიორგი ძაგანელი), მათი უპირატესობა მაინც აშკარა იყო. მეორე ტაიმის ბოლოს ანგარიშში სხვაობა კიდევ უფრო გაიზარდა — 10:0. შესაბამ ტაიმში კი (დებუტანტების თანაბრად, ნორმრი რეგბისტების შეხვედრათა რეგლამენტი 3 ოცწუთიანი ტაიმით გასანაზღვრება) ისინი მოედნინ სრული ბატონპატრონები იყვნენ. გუნდმა მაყურებელს უჩვენა ვაჟბრეული, კომბინაციური თამაში, საკმაოდ მაღალ დონეზე შესრულებული ტექნიკური ელემენტები. ფინალური შეხვედრის საბოლოო ანგარიშია 29:0 სპორტსკოლის გუნდის სასარგებლოდ (მეკარეულები — ბაიუ ყველაშვილი და გოგი ლებანიძე), რომელმაც პირველობასთან ერთად საკავშირო შეჯიბრებში თამაშის უფლება მოიპოვა. ამ მატჩში ძალიანელმა 13 ქულა შესძინა თავის გუნდს.

აქვე გვინდა აღვნიშნოთ, რომ სპორტსკოლის ხელმძღვანელებასთან ერთად გუნდს არც შეფი — მოსაზღვიანის საყოფაცხოვრებო მომსახურების სამინისტრო აკლებს ყურადღებას.

მესამე ადგილისთვის ბრძოლაში

ალსარეზობენ ფინალისტები — თბილისის „შეკარდენი" და სახალხო განათლების სამმართველოს კომპლექსური სპორტსკოლის რეგბისტები. ავტორის ფოტო.

ტესობა ქუთაისის „რიონთან" (18:6) და თელავის „ჭაღართან" (44:7) შეხვედრებში.

გადამწყვეტი მატჩი „შეკარდენთან" სპორტსკოლის ალსაზრდელებმა დიდი ალმაცლობით ჩატარეს. მათ თავიდანვე ხელი იგდეს ინიციატივა და, მიუხედავად იმისა, რომ პირველ ტაიმში მხოლოდ ერთხელ შეძლეს სანარიმოს გამოყენება (გიორგი ძაგანელი), მათი უპირატესობა მაინც აშკარა იყო. მეორე ტაიმის ბოლოს ანგარიშში სხვაობა კიდევ უფრო გაიზარდა — 10:0. შესაბამ ტაიმში კი (დებუტანტების თანაბრად, ნორმრი რეგბისტების შეხვედრათა რეგლამენტი 3 ოცწუთიანი ტაიმით გასანაზღვრება) ისინი მოედნინ სრული ბატონპატრონები იყვნენ. გუნდმა მაყურებელს უჩვენა ვაჟბრეული, კომბინაციური თამაში, საკმაოდ მაღალ

ჩვენი მისამართი:
წერილებისთვის — 380096
თბილისი, ლენინის ქ. № 14
დეპეშებისთვის — თბილისი, „ლელა"

რედაქციის ტელეფონები:
სამდივანი — 92-97-52
წერილების განყოფილება — 92-97-55
ინფორმაციის განყოფილება — 92-97-53
„ბარათი" — 92-97-27, „ეროვნული" — 92-97-29

ჩვენი ინდექსი
64485

საქართველოს კპ ცკ-ის გამომცემლობის შრომის წითელი დროშის ორდენიანი სტამბა. 380096, თბილისი, ლენინის ქ., 14. ბეჭდავს ოფსეტური წესით საგაზეთო კორპუსები ნომრებიანელის, 29.

1 2 3 4 5 6 7 8 9 10 11 12 13 14 15 16 17 18 19 20 21 22. უე 05033

რედაქტორი ა. გოგელია.