მუშათა ყველა ქვეყნის, შეერთდით

წელიწადი მეოთხე

# კომუნისტი

ს. ს. ს.
ცენტრალურ და ტფილისის
კომიტეტის
და სრ. საქ. მ., გ., წ. არ. დამატ
დელ. სან.
ცაკის ორგანო

**რედაქცია**
ტფილისი, რუსთველის პროსპექტი № 24, მეორე სართული

რედაქციაში საკითხების მიღებაა ბრალდება შეიძლება ყოველდღე გარდა კვირა-დღისა დღეგანაცა 2-დან 3 საათამდე.
ტელეფონი: რედაქტორის 14—76, მდივნის 10—58.

**მთავარი კანტორა**
ტფილისი, რუსთველის პრ. № 24
ტელეფონი 10—49.

ხელის მოწერის თვიური ფასი: ქალაქში— 1 მან. 50 კ. ქალაქს გარეშე მეზობლებთან— 1 მან. 60 კ. კოლეტ. ხელის მოწ. 1 მან. 20 კ. განცალებდეს 20 კ. ჩვენთანცენტი ნომერეული ტრანზიტი. საბუღალტერიო განცალებდეს 5 მან. ჩვენთანცენტი.

## დღიური

მეგრელიის ოლქიკომ დეტალურ ანგარიშ მეორეს 12 საათის საბუთიან დღეს.

— ლეონიძის ფეიერვერი ეფუძნებიან ხალხთა ბატონყოფილებას.

— საფრანგეთში ხელმეორედ დაბეჭდეს „ეროსიანეს“ რედაქტორი გერმანიის მეფეებისა. [illegible] ეროსიანეს [illegible] ბოლშევიკ [illegible] ეროსიანეს [illegible] ეროსიანეს [illegible] ეროსიანეს

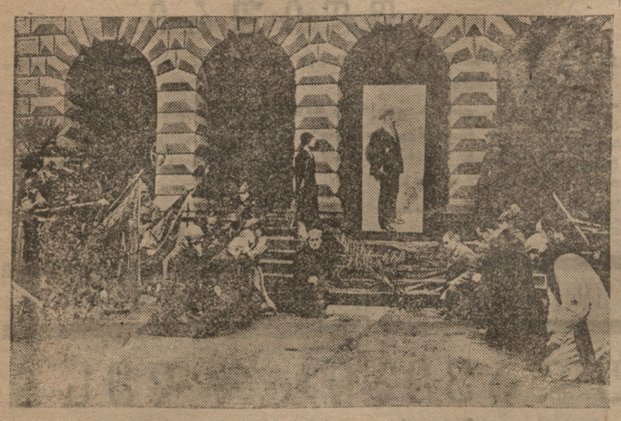

ალთაძის დადგმა ამხ. ლენინის ხსოვნის შეფინა ტფილისის ბელადის.

**ტფილისის ცენტრალურ პედაგოგიურ ინსტიტუტიდან.** ცენტრალური პედაგოგიური ინსტიტუტის მამენელთა საერთო კრება გამოსთქვამს ურომეს მშუხარებას მსოფლიო სოციალისტური რევოლიუციის გენერალური ბელადის ლენინის დაკარგვის გამო. მომავალი პედაგოგები ფიცს სდებენ, რომ იბრძოლებენ ლენინის პრინციპების ცხოვრებაში გასატარებლად.

**ახალციხის მაზრის გლეხთა მწუხარება** ულის, ადიგენის და ვარახნის თემების (ახალციხის მაზრა) გლეხები დიდად ვწუხვართ და ვგლოვობთ ამხ. ლენინის დაკარგვას. ლენინი რევოლიუციის პირველ დღეებშივე მოგვიწოდებდა მებატონეთა წინააღმდეგ ბრძოლისაკენ და მხოლოდ მისი ხელმძღვანელობით გავხდით ჩვენი მიწების ბატონ-პატრონნი. არ დავივიწყებთ მის უკანასკნელ მცნებას გლეხობასთან კავშირის შესახებ. დარწმუნებული ვართ, რომ კომპარტია შესძლებს თავისი ბელადის ანდერძის პირნათლად შესრულებას.

მონდობილნით **გ. მანველაშვილი.**

**ჯავახეთიდან.** ჩვენ, წითელ ჯავახეთის ხუშები და გლეხები ჩვენი დელეგაციის სახით ღრმა თანაგრძნობას უცხადებთ კომუნისტურ პარტიას საერთაშორისო პროლეტარიატის უდიდეს ბელადის, ყველა მშრომელ გლეხკაცობის მეგობარის, ყველა ჩაგრულთა დამცველის და ყველასათვის საყვარელ ვლადიმერ ილიას ძე ლენინის გარდაცვალების გამო.

გაუციებელ სიფლავთან ვდგებთ პროლეტარულ ფიცს მტკიცეთ დავიცვათ მისი აღთქმები, ვიაროთ ილიჩს მაგრ ნაჩვენებ გზაზე და გავამტკიცოთ ძმური კავშირი მუშებსა და გლეხებს შორის, მეტ-დროთ შემოვკრიბეთ კომუნისტურ პარტიის და საბჭოთა ხელისუფლების წევთელი დროშის გარშემო და მივიყვანოთ დაწყებული საქმე საბოლოო გამარჯვებამდე.

დიდებულ ბელადის ვლადიმერ ილიჩის ხსოვნის აღსანიშნავად მივიღოთ ყველა ზომები ჩვენი დანგრეული კუთხის ეკონომიურ კეთილდღეობის ამაღლებისათვის და ჩამორჩენილ გლეხკაცობის კულტურული განვითარებისათვის, ვლადიმერ ილიას ძე ლენინის სახელობის სასოფლო-სამეურნეო სასწავლებლის მოწყობის გზით.

მიტინგის თავმჯდომარე **დიონეზიანი.**

## აფხაზეთში

**გლოვის დღეები ხოხუმში.** 26 იანვარი. სოხუმის პოლკმა სამგლოვიარო მანიფესტაცია გამართა და ძაძით შემოსილი დროშებით და სამგლოვიარო ჰიმნის დაკვრით ქალაქი შემოიარა. საღამოზე 1 სახელმწიფო თეატრში დიდი მიტინგი გაიმართა, რომელზედაც ორატორებმა ილიპარაკეს რუსულად, ქართულად და აფხაზურად. ორატორები მოეწოდებდნენ ხალხს მტკიცედ დაიცვან განსვენებული ბელადის აღთქმანი. ინგლისურად ილაპარაკა, ამერიკის მუშათა სახელით, ნიკიტინმა, რომელმაც განაცხადა: „ამერიკის პროლეტარიატი ამ უდიდეს მწუხარებაში უერთდება რუსეთს“.

სამძიმრის დეპეშები გაეგზავნა ამხ. ლენინის ოჯახობას და კომინტერნს.

## აზერბაიჯანში.

**ლენინის გარდაცვალების გამოძახილი.**

**ბაქო.** 28 იანვარი. ჰაეროპლანი, „ბაკინსკი რაბოჩი“, რომელსაც ოფიციალურად მოსკოვში აგზავნენ, შევა ლენინის სახელობის საჰაერო ესკადრილიის შემადგენლობაში.

აზერბაიჯანის განათლების სახალხო კომისარიატის კოლეგიამ დადგინა აზერბაიჯანის უნივერსიტეტს ეწოდოს ლენინის სახელწოდების სახელმწიფო უნივერსიტეტი.

კასპის ზღვის მეზღვაურებმა დაადგინეს კასპიის ზღვის ფლოტილიას „ვოლგას“ დაერქვას „ილიჩი“.

ბეიგჩაის ქალაქის ბაღს უწოდეს ილიჩის სახელი.

ნუხაში, ზაქათალაში და გეოქჩაში მშრომელმა ხალხმა დაადგინა, მუშებისა და გლეხების ხარჯით ძეგლი დაიდგას ლენინს.

ბაქოს მუშათა ფაკულტეტს ლენინის სახელი უწოდეს.

ალდაშის მუშათა და გლეხთა კლუბს პარტორგანიზაციის დადგენილებით, დაერქვა ილიჩის სახელი.

კომეჯრედების, კასპიის გემთა მეზღვაურების, უფროსმადგენლობისა და კასპიის ზღვის საზღვაო ძალთა, ყუბის ქალაქის საბჭოს, შემახის მაზრის მშრომელთა და მებაღეობის მუშათა გაერთიანებულმა ბიუროს მიერ ბოლოდ ერეზოლიუციაში გამოსთქვა ულრმესი მწუხარება თავზე დატეხილი უბედურობის გამო და მტკიცედ გადასწყვიტა გამარჯვებით დაამთავროს ლენინისმიერ დაწყებული საქმე.

## სალიანში.

**სალიანი.** 26 იანვარი. რა წამს სალიანში მოვიდა ცნობა ამხ. ლენინის გარდაცვალების შესახებ, მუშაობა შეწყდა ყველა დაწესებულებსა და ორგანიზაციებში. დაიბურა ყველა დუქნები და სავაჭრო დაწესებულებანი. მოქალაქენი მოეშურებოდნენ ქალაქის მოედნისაკენ, რომელიც მალე გადეპედა ხალხით, პარტიის მუშაკების, პროფკავშირთა წევრების, ახალგაზრდობის პროფკავშირის წევრთა და მოწაფეთა თანადასწრებით ხალხს ეუწყა სამწუხარო ამბავი ამხ. ლენინის გარდაცვალებისა. ეს ცნობა მილიციამ სროლით დაადასტურა. ორატორები შეებრნენ პროლეტარიატის გენიალურ ბელადის მოღვაწეობას და მოუწოდებდნენ უფრო მკაცრი შეკავშირებისაკენ.

**ყაზახი.** 26 იანვარი. ყაზახის მაზრის მოსახლეობა ულრმესი მწუხარების გრძნობით შეხვდა ამხ. ლენინის გარდაცვალების სამწუხარო ამბავს. ყაზახის მუშები, გლეხები და მოსამსახურეები, მიღებულ რეზოლიუციაში აცხადებენ: ჩვენ ვგრძნობთ განუსაზღვრელ მწუხარებას, მაგრამ თავს ვინუგეშებთ იმით, რომ ილიჩის იდეური ღვაწლი მუდამ იცოცხლებს ჩვენს გულში და როგორც გზის მაჩვენებელი ვარსკვლავი, ეკლიან გზას გაუნათებს მსოფლიოს მშრომელ ხალხს. ლენინის მთელი სიცოცხლე—ეს არის დაუზარეტელი წყარო გამოცდილებისა, მოზარდ რევოლიუციონერი თაობისათვის. აღთქმასა ვსდებთ, რომ ვიქნებით ერთგული გამტარებელნი მსოფლიო რევოლიუციის ბელადის აღთქმებისა.

ამხ. მიხა ცხაკაია, ფ. მახარაძე და ვ. ჩოდრიშვილი თავისუფლების მოედნის ტრიბუნაზე.

## რუსეთში.

**ხაუბარი ამხ. კოლაროვთან.**

**მოსკოვი.** 28 იანვ. რუსეთის დეპეშათა სააგენტოს წარმომადგენელთან საუბრის დროს, კომინტერნის გენერალურმა მდივანმა ამხ. კოლაროვმა აღნიშნა: „ასეთი მწუხარება არც ერთს სიკვდილს არ გამოუწვევია. ქვეყნიერების ყველა კუთხიდან კომპარტია მოითხოვს ლენინის დასაფლავების გადადებას, მათი წარმომადგენლების ჩამოსვლამდე. კომინტერნმა 4 ენაზე გამოსცა ლენინის ნაწერების კრებული“.

**პარტიაში მოდიან.**

**ნოვგოროდი.** 27 იანვ. ლენინის ხსოვნის აღსანიშნავ მიტინგზე 57 მუშამ განაცხადა სურვილი პარტიაში შემოსვლისა.

**ბაკუტი.** 27 იანვ. ხელეზნეკოვის სუფლებელის სიკვდილის გამო. დეი, განუყოფელი იყოს დარჩენილების გულში დიდი მერძოლის და ჩაგრულთა განთავისუფლებისათვის ტანჯულის ნათელი სახე. დეი, მისმა საფლავმა გააერთიანოს ყველა მთლიან ძმურ ოჯახში“.

## უკრაინაში

**მახსოვრი განცხადება რ. კ. კ.-ში შესვლის სურვილისა.**

**ხარკოვი.** 26 იანვარი. რ. კ. კ. ხარკოვის უჯრედებში განუწყვეტლივ მოდის უპარტიო მუშების განცხადებანი კომუნისტურ პარტიაში შესვლის სურვილის შესახებ. ბევრს ქარხნებში გამოაქვეთ დადგენილება, რომ მათს ქარხანას დაერქვას ლენინის სახელი.

**ხოფლები ძაძებშია გახვეული.**

**ხარკოვი.** 26 იანვარი. ბევრ სოფლებიდან მოდის ცნობები, რომ ლენინის გარდაცვალების გაგებისთანავე, ყველგან შეიჭრეს მუშაობა. სისხამ დილიდან შუალამემდე ყველგან იმართებოდა სასოფლო ყრილობები, სადაც გამოჰქონდათ რეზოლიუციები მუშებთან სოლიდარობის შესახებ.

**დიდი ბელადის ხსოვნის დღეები.**

**ნ-კოლაევი.** 26 იანვარი. ნავთსადგურში მყოფ ჰოლანდიის გემის კომანდამ გამართა მიტინგი, რომელშიაც მონაწილეობა მიიღეს უცხოეთის ყველა გემების მეზღვაურებმა. უცხოეთის მეზღვაურებმა ულრმესი სამძიმარი შეუთვალეს საბჭოთა კავშირის მშრომელთ. რეზოლიუციაში აღნიშნულია, რომ ილიჩის გარდაცვალება უფრო მტკიცედ შეაკავშირებს წითელ მებრძოლთა რიგებს, საიდანაც ეხლა ისინი უნდა სდარაჯობდნენ არა მარტო წითელ საზღვრებს, არამედ დიადი ბელადის—ლენინის—სამარესაც.

**საგულისხმო მოგონებანი ლენინის შესახებ.**

**ხარკოვი.** 26 იანვარი. ადგილობრივ გაზეთებში დაბეჭდილია ასოთამწყობ ვლადიმიროვის საგულისხმო მოგონებანი ლენინის შესახებ.

ვლადიმიროვს აუწყვია ლენინის დაარსებული პირველი ნომერი ბოლშევიკური გაზეთის „ვპერიოდ“. ვლადიმიროვი აღნიშნავს, რომ ლენინი არა თუ ხელმძღვანელობდა გაზეთს, არამედ აკვირდებოდა სტამბის ცხოვრების ყოველ წვრილმანებსაც კი. ყოველთვის და ყველგან პირველი იყო, დღე-ღამეში 18 საათს მუშაობდა და დიდ ხელმოკლეობასა და გაჭირვებასაც განიცდიდა. ლენინი თითონაც გვაშველოდა გვირდების შეკვრაში და თავისი ხელით ამოიღო ამონაბეჭდი გაზეთის პირველი გვერდისა.

**უცხოეთის წარმომადგენლების სამძიმარი.**

**ხარკოვი.** 26 იანვარი. უცხოეთის სახელმწიფოების წარმომადგენლებმა იხახულეს საბჭოთა კავშირის საგარეო საქმეთა სახალხო კომისარიატის რწმუნებული უკრაინის საბჭოთა მთავრობასთან და თანაგრძნობა გამოსთქვეს ამხ. ლენინის გარდაცვალების გამო.

**სპარსეთის და ბორეზმის წარმომადგენლების სამძიმარი.**

**ტაშკენტი.** 26 იანვარი. სპარსეთის წარმომადგენელმა და ბორეზმის რესპუბლიკის ელჩმა თანაგრძობა გამოუცხადეს თურქესტანის რესპუბლიკის ილიჩის გარდაცვალების გამო.

## საფრანგეთი

**კომპარტია არაოფიციალურ დასტურებას.**

**პარიზი.** 27 იანვარი. სუვარინი „ჰუმანიტეში“ სწერს: „ბურჟუაზიას ნუ ეშინია იმედი საბჭოთა რუსეთის მართვა-გამგეობის შეცვლაზე. რევოლიუციას ხელმძღვანელობს არა ცალკე პიროვნება, არამედ მთელი კომპარტია, რომელიც არ დაიღუპება“!.

„ჰუმანიტე“ აქვეყნებს სამძიმრის დეპეშებს, რომელიც გაგზავნეს მოსკოვში პარტიულმა და პროფესიონალურმა ორგანიზაციებმა, საფრანგეთის ახალგ. კომკავშირმა და უმაღლეს ნორმალურ სასწავლებლის სტუდენტებმა.

„ვიუვრიერი“ იგონებს, რომ ომის დროს ლენინის სახელი იყო ომის დასრულების და პროლეტარიატის განთავისუფლების სიმბოლო, და აღნიშნავს, რომ ნუგეში უნდა ეძებონ ლენინის ნაწარმოებების საგანძურში.

## შვეიცია

**ლენინის ხსოვნის პატივისცემა.**

**სტოკჰოლმი.** 27 იანვარი. შვეიცარიის კომუნისტების და სხვა მუშათა ორგანიზაციების მორიგი კრებები გადაიქცენ ლენინის ხსოვნის სამპატივცემლო კრებებად.

სტოკჰოლმის ბურჟომისტრი ლინგგენი კომუნისტურ გაზეთ „პოლიტიკენ“-ში სწერს—„ლენინი არის პირველი სახელმწიფო მოღვაწე მსოფლიო ისტორიაში, რომელიც, ძალაუფლებას ხელში ჩაგდების შემდეგ, ხედავდა თავის ამოცანად ბრძოლაში მთელი კაცობრიობის ინტერესებისათვის“.

მემარცხენე ესდეკი ნანსენი ადარებს ლენინს გუსტავ ვაზეის და კარლ 12-ეს, რომელთაც მოახდინეს დიდი მამულების კონფისკაცია.

## ოსტალეთი

**საბჭოთა ახალშენის სამგლოვიარო კრება.**

**ტაგანროგი.** 27 იანვარი. რუსეთის ყოფილი საელჩოს შენობაში გაიმართა მთელი საბჭოთა ახალშენის მცხოვრებთა სამგლოვიარო კრება. ადგილობრივმა ხელისუფლებამ და იტალიის, დანიის, ნორვეგიის, სპარსეთის, შვეიცის წარმომადგენლებმა თანაგრძნობა გამოუცხადეს საბჭოთა დელეგაციის.

## ბავშვები და ლენინი

ამხ. ლენინს.

ქვეყნად მოღვაწე, ჩაგრულთ. მოყვარე,
ხალხის მზეო და ბადრო ბოვარე,
კეთილი გულით ბავშვთა ცქერაზე,
თავისუფლება შენ დაგვიმარე!

* * *

პატივისცემით ყველა შენ გიმზერს,
გვატკენა გული შენმა სიკვდილმა,
შენი სიცოცხლე ხალხსა შესწირე,
ვეღარ იცოცხლ შრომით დაღლილმა.

* * *

მშვიდობით, ჩვენო ბელადო!
მშვიდობით, ჩვენო კარგო ლენინო!
ყველა შენ გტირის და მე პატარამ
როგორლა უნდა ვიმაცადინო.

მარგარიტა გველესიანი.

ტფილისი, 26 იანვარი 1924 წ.

## ფინეთი.

**გრანდიოზული სამგლოვიარო კრება.**

**ჰელსინგფორსი.** 27 იანვარი. ჰელსინგფორსიში ახალგაზრდობის კომკავშირმა მოიწყო ლენინის ხსოვნის აღსანიშნავად სამგლოვიარო კრება, რომელზედაც მონაწილეობდა 2000-ზე მეტი მუშა. ორატორები ლაპარაკობდენ ლენინის მნიშვნელობაზე საერთაშორისო პროლეტარიატისათვის და მოუწოდებდენ მისი ანდერძის დაცვისაკენ.

## ჩინეთი.

**ტრაური ერთი კვირით.**

**ხარბინი.** 27 იანვარი. ლენინის გარდაცვალების შესახებ ცნობის მიღების შემდეგ, **პროფკავშირებმა გამოაცხადეს ტრაური ერთი კვირით.** დეპოს სახელოსნოებში და სხვა წარმოებებში გაიმართა კრებები ილიჩის ხსოვნის აღსანიშნავად. პროფკავშირებმა დაადგინეს ძეგლი აუგონ ლენინს მშრომელთა სახლთან, ხარბინში. ჩინეთის ხელისუფლების მიერ ნებადართული იყო კრებები და მიტინგები შენობებში და აგრეთვე სამგლოვიარო დროშები სახლებზე.

## ჩეხო-სლოვაკია

**მუშების მასიური ტაცეა.**

**პრაგა.** 27 იანვარი. შაბათს ჩეხოსლოვაკიის ყველა სამრეწველო ცენტრებში გაიმართა ლენინის სამგლოვიარო სამგლოვიარო მანიფესტაციები. პრაგაში მანიფესტაციაში მონაწილეობა მიიღო დაახლოებით 10,000 კაცმა. ბრატისლავაში პოლიცია შეეცადა 5 ათასიან მანიფესტაციის გარიკას.

## სპარსეთი

**სამოქალაქო პანაშვიდი.**

**ანზელიდი.** 27 იანვარი. საბჭოთა კავშირის საელჩოს მოიწყო სამოქალაქო პანაშვიდი. პანაშვიდზე მონაწილეობა მიიღეს: მთელმა საბჭოთა ახალშენმა, სპარსეთის ადმინისტრაციამ და ადგილობრივი ვაჭრებმა წარმომადგენლებმა.

## რუმინეთი

**ბრაილის აზრი.**

**ბუქარესტი.** 27 იანვარი. **რუმინეთის პრესა ხაზს უსვამს ლენინის ხელთაშორისოთ ისტორიულ ღვაწლებს.** „ადევერულ“-ი ლენინს უწოდებს თანამედროვე ეპოქის უდიდეს ისტორიულ ფიგურას.

## ლენინი სცოცხლოგდა მხოლოდ მუშათა საქმისათვის

**ახალგაზრდობის მოწოდება.**

**მოსკოვი.** 28 იანვ. ახალგაზრდობის კომინტერნის აღმასკომმა ყველა ქვეყნის მშრომელ ახალგაზრდობას მიმართა მოწოდებით, რომელშიაც სწერს:

„სასოწარკვეთილებას ნუ მიეცემით. **იცოდეთ, რომ ლენინი არასოდეს არ სცოცხლობდა თავისთვის, ის სცოცხლობდა მხოლოდ მუშათა საქმისთვის.** თუ მილიონი მუშები შემდეგაც გაატარებენ ცხოვრებაში ლენინის აღთქმებს, მაშინ ლენინი ცოცხალი იქნება. რომ გავიმარჯვოთ რევოლუციაზე, აუცილებელია ვიაროთ იმ გზაზე, რომელიც ლენინმა ვიჩვენა. გახსოვდეთ ლენინის აღთქმები, გაგაგრძელეთ მისი საქმე. დეი, მუშათა ახალგაზრდობა ნუ შეშინდებ ბრძოლას მუშათა ხელისუფლებისათვის, მან ენერგიულათ უნდა იბრძოლოს სოციალ-დემოკრატიის გამყოფელ პოლიტიკის და მერე ინტერნაციონალის წინააღმდეგ და

1 რაიონი სამხლოვიარო მავლელობის დროს.

# რეზოლიუცია პარტიული მშენებლობის შესახებ

(ოთხმეტ მილიონი რუსეთის კომპარტიის მეთერთმეტე კონფერენციაზე შესაფასებლად)

გარდამავალი პერიოდის მიმდინარე სტადიის ობიექტური წინააღმდეგობანი, რომლებიც გამომდინარეობენ ერთსა და იმავე დროს სხვადასხვა სამეურნეო ფორმების არსებობიდან, საბაზრო ურთიერთობის არსებობიდან, იმისგან, რომ სახელმწიფო დაწესებულებები იძულებული არიან მიმართონ პრაქტიკული მუშაობის კაპიტალისტურ ფორმებს და მეთოდებს, იმისგან, რომ ეს დაწესებულებები ამ მუშაობაში იძულებული არიან დაიყრდნონ ჯერ კიდევ პროლეტარიატისათვის უცხო მუშაკების პირად შემადგენლობას და სხვა,—ეს ობიექტური წინააღმდეგობანი თავს იჩენენ მთელ რიგ უარყოფით ტენდენციებში, რომლებთანაც ბრძოლა დღის წესრიგში უნდა დაისვას. ამ ტენდენციების რიცხვს ეკუთვნიან: თვალსაჩინო განსხვავება პარტიის წევრების მატერიალურ მდგომარეობაში, მათი ფუნქციების განსხვავების გამო და ე. წ. „ფუფუნებანი“; ბურჟუაზიულ ელემენტებთან კავშირის ზრდა და ამ უკანასკნელთა იდეოლოგიური გავლენა; თვალთახედვის ფარგლების უწყინარი შეკვეცა, რომელიც უნდა გავაჩინოთ საჭირო სპეციალიზაციისგან და ამ ნიადაგზე წარმოშობილი—კავშირის შესუსტება სხვადასხვა დარგში მომუშავე კომუნისტებს შორის; საერთოდ სოციალისტური მშენებლობის და მსოფლიო რევოლიუციის პერსპექტივების დაკარგვის საფრთხე; უკვე ყრილობის მიერ აღნიშნული—ახალი ეკონომიური პოლიტიკა ნებადვლენით ამ მუშაკების საფრთხე, რომელიც თავისი მუშაობის ასპექტებით უფრო ახლო კავშირი აქვთ ბურჟუაზიულ წრესთან; პარტიული აპარატების შეჩნეული ბიუროკრატიზაცია და ამით წარმოშობილი—პარტიის მასებისგან მოწყვეტის საფრთხე.

**პარტია და მეშრომელი მასები.**

**პროლეტარული მახვილის** ნდობა პარტიისადმი გაიზარდა. ეს თავის გამოხატულებას პოულობს საბჭოებში არჩევნების დროს, მენშევიკების და ესერების პარტიების დაშლაში, პარტიის აქტიურად ხელისშემწყობ უპარტიო მუშების კადრის შექმნაში. ამავე დროს აქტიური მუშა-კომუნისტები, რომლებიც, ბუნებრივათ, უნდა თამაშობდენ უპარტიო მასასთან შემაკავშირებელ როლს, თითქმის სრულიად ჩაბმულნი არიან ადმინისტრატიულ და სამეურნეო მუშაობაში და ამით წყდებიან წარმოებას. ამიტომ ძირითად ამოცანას ამ დარგში წარმოადგენს პარტიის ახალი წევრებით შევსება დაზგასთან მდგომ მუშებისაგან. პარტიულ ორგანიზაციების ამოცანა იმაში მდგომარეობს, რომ სწორედ მუშაკების ამ კატეგორიას მიაპყრან განსაკუთრებული ყურადღება, გაეკეთონ ყველაფერი, შესაძლებელი, რომ ისინი არ მოსწყდენ თავის საწარმოო მუშაობას, ხელი შეუწყონ მათ კულტურული დონეს ამაღლებაში და ყოველმხრივ გაუადვილონ მათ პარტიის ყველა საქმეებში ნამდვილი მოსაწილეობა. მუშაობა პარტიაში პროლეტარული მასის გასაძლიერებლ-ად ახლოებელი თვეებში—პარტიული ორგანიზაციისათვის უნდა წარმოადგენდეს ერთ-ერთ უმნიშვნელოვანეს ამოცანას. ცალკ ორგანიზაციების ინიციატივის, რომელიც უკვე დაიწყეს მუშაობა ამ მიმართულებით, ყოველმხრივ უნდა შეეწყონ ხელი პარტიის საწარმოო ორგანოებმა. პარტიამ უნდა გადადგილოს პარტორგანიზაციებში სამრეწველო მუშების ახალი ფენების შემოსვლა და კანდიდატობიდან პარტიის წევრთან გახდომა. და ასევე საჭიროა გახსაკუთრებული ყურადღება მიქცევა პროლეტარული ახალგაზრდობის მოზარდთაობაში მუშაობისათვის.

**გლეხობაში,** სადაც კვლავ იზრდებიან „ბატრაკული“ და ნახევრათ „ბატრაკული“ ფენები, საჭიროა უჯრედების შემადგენლობის ყოველმხრივ გაუმჯობესება, მათი მუშაობის მიმართვა კულტურული და პოლიტიკური მოღვაწეობის კალაპოტით, კერძოთ კი—მათი მუშაობის გაძლიერება აგრონომიული ცოდნის გავრცელების, კოოპერაციის, სასოფლო-სამეურნეო კრედიტისა და სხვ. დარგში. ამავე დროს საჭიროა ყოველგვარი დახმარება გაეწიოს სოფლის ულარიბეს ელემენტს (კერძოთ კი, უქრაინაში, უმიწაწყლო გლეხების კომიტეტების გაძლიერებას) და „ბატრაკული“ ელემენტების ჩაბმას ჩვენს ორგანიზაციაში და აგრეთვე სრულიად რუსეთის მიწა-ტყის მუშათა კავშირში.

**ინტელიგენციას,** როგორც საერთო მეზობლების, ისე ჩვენში მისი მდგომარეობის გაუმჯობესების გამო, გერმანიაში საუბაოო ფენების გაღატაკების დროს, ეჩვენება პირის მობრუნება საბჭოთა ხელისუფლებისაკენ. განსაკუთრებით მნიშვნელოვანია გარდატეხა სოფლის მასწავლებელთა და აგრონომიული პერსონალის განწყობილებაში, რომლებიც შეიძენენ გახდენ ერთ-ერთ შემაკავშირებელ რგოლათ ქალაქსა და სოფელს შორის. მაგრამ, საბჭოთა ხელისუფლებისაკენ პირის მობრუნებას ინტელიგენციის ფართე ფენების მხრივ, რომელიც თავისი საუფლო ლმა დაკარგა ან ბოლოს ნა წარმოადგენს, შეიძლება ეფიქრეს უარყოფითი შედეგები, რადგან ეს ეს კომუნისტებს იდეოლოგიურ ძალიერებს მოცვის საფრთხეს. ამიტომ გარეშე პარტიის იდეოლოგიური სიფრთხილისათვის, წვრილ-ბურჟუაზიული და „სმენაგაბედილების“ ალყაშემორტყმის ტის ბიზანტიდ ცხადია, რომ პარტიაც [illegible] ელიც წარმ[illegible]

**პარტიული ბახის** გადამახინჯებასთან ბრძოლის, მუშური დემოკრატიის ნამდვილად გატარების და პარტიის წევრების მთელი მასისათვის პარტიულ პოლიტიკაზე სისტემატიური გაფლენის უზრუნველყოფის მიზნით, საჭიროა ცხოვრებაში პირველ ყოვლისა შემდეგი ღონისძიებების გატარება:

ა) თვალყურის დევნება თანამდებობის პირთა არჩევნებითი წესის მტკიცედ გატარებისათვის იმ შეზღუდვით, რომელიც ნაჩვენებია ზევით; დაუშვებელათ უნდა ჩაითვალოს ამ პირების თავზე მოხვევა ორგანიზაციის ნების გარეშე, კერძოთ კი საბჭოთა ყურადღებით თვალყურის დევნება ბურჟუაზიის მდივნების არჩევნებითი წესის გატარებისათვის;

ბ) პარტიული პოლიტიკის ყველა იმ ძირითადი საკითხები, რომელნაგანსაკუთრებული ფაქტიან რაიმე ლებლად უნდა დაისაზღვრა, ეცადოთ პარტიული [illegible] ბის მიერ მთლიანად; არ მიმართონ შემცდარ დაყრდნობას „პარტიულ დისციპლინაზე“, როცა საქმე ეხება პარტიის წევრების იმ საკითხებს განხილვაში და მათ შესახებ დადგენილებებს: გამოტანაში მონაწილეობის მიღებას, რომლებიც მათ აინტერესებენ.

გ) ყურადღება უნდა მიექცეს მუშაკების ქვევიდან, პირველ რიგში მუშების წრიდან, წამოყენებას;

დ) განსაკუთრებული ყურადღება უნდა მიექცეს სწორი პარტიული პოლიტიკის შეთვისებას იმ ამხანაგების კადრის მიერ, რომლებიც ყველაზე ახლო დგანან პარტიულ მასასთან;

ე) პრაქტიკაში უნდა იქნეს შემოღებული პარტიული ორგანოების მიერ ანგარიშების სავალდებულო წარდგენა კოლექტივებისა და ფართე პარტიული მამისათვის, რომლებმაც ისინი აირჩიეს;

ვ) გაძლიერებული უნდა იქნას პარტიულ-აღმზრდელობითი მუშაობა, ყოველნაირად უნდა იქნას აცილებული მისი „მოხელეური“ დაყენება, როგორც მთელ პარტიულ მასაში, ისე კომკავშირის წევრებსა და ახალთა შორის;

თ) ყურადღება უნდა მიექცეს სხვადასხვა დარგის მუშაკების მიერ ურთიერთშორის გამოცდილების გაზიარებას; როგორც ც. კ. კომიტეტთან, ისე საოლქო, საგუბერნიო და სამაზრო კომიტეტებთან აუცილებლად უნდა მოიწყოს ყველა დარგების პასუხისმგებელ მუშაკთა თათბირები;

ი) გაძლიერებული უნდა იქნას პარტიის წევრების ინფორმაცია პრესის საშვალებით და ც. კ., ც. ს. კ., კომისარიატების კოლეგიების და საოლქო და საგუბერნიო კომიტეტების წევრების მიერ ადგილების მოვლის გზით.

კ) პერიოდულ პრესაში გაძლიერებული უნდა იქნას პარტიული ცხოვრების განყოფილება;

ლ) უახლოეს პარტყრილობაზე შეტანილი უნდა იქნას წესადადება საგუბერნიო და საერთო პარტიული კონფერენციების წელიწადში ორ-ჯ მოწვევის შესახებ.

იმისათვის, რომ უზრუნველყოფილი იქნეს ყველა ზემოთ-ჩამოთვლილ ღონისძიებათა ცხოვრებაში გატარება მუშური დემოკრატიის განხორციელებლათ, საჭიროა სიტყვიდან საქმეზე გადასვლა, რისთვისაც წანამდგომ უნდა მიეცეს პირველი სიფუტურის უჯრედებს, სამაზრო რაიონულ და საგუბერნიო პარტკონფერენციებს, მოიგი არ-ჩევნების დროს, სისტემატიურად გაბაასლონ პარტიული აპარატი ქვევიდან და საპასუხისმგებლო თანამდებობებზე წამოაყენონ ისეთი მუშაკები, რომლებსაც საქმით შეუძლიათ შინაპარტიული დემოკრატიის უზრუნველყოფა.

**4. საკონტროლო კომისიის შესახებ.**

ა) პარტიის წინაშე უკვე დასმულია უმნიშვნელოვანესი ამოცანა ჩვენი სახელმწიფო აპარატის გაუმჯობესების შესახებ. ეს მუშაობა ძირითოვს დიდ დროს იმისათვის, რომ მან გამოიღოს ნამდვილი და საგრძნობი შედეგები. საკონტროლო კომისიების და მუშათა და გლეხთა ინსპექციის სახელმწიფო აპარატის გაწმენდისა და გაუჯობესებისათვის წარმატებითი მუშაობის მოცვამ პირობას წარმოადგენს მათთვის პარტიისა და მისი ორგანიზაციების მიერ ყოველმხრივ ხელის შეწყობა და ამ მუშაობაში თვით მშრომელთა ჩაბმა. საჭიროა საკონტროლო კომისიების უფრო მტკიცე კავშირი სათანადო პარტიულ კომიტეტებთან და საკანტროლო კომისიების და მუშათა და გლეხთა ინსპექციის მუშაობის უფრო აქტიურათ გამოტანა პარტიის და მშრომელთა საზოგადოებრივი აზრის ასპარეზზე.

ბ) უკანასკნელი ოვეების გამოცდილებამ დაგვანახვა, რომ გარდა ცენტრალური საკონტროლო კომისიისა, სახელმწიფო აპარატის საკითხებს ხელი უნდა მოჰკიდონ აგრეთვე ადგილობრივმა, საოლქო და საგუბერ-

ეროვნული ბიბლიოთეკა

სამგლოვიარო თაღი თავისუფლების (ეოფ. ერენის) მოედანზე.

თაღის შუაში დასვენებულია ამხ. ლენინის სურათი წითელი ვარსკვლავით მაღლა. იქვე იქით-აქეთ დროშაკები: წითელარმიელი და მუშა. შემდეგ მარცხნივ—ამხ. მ. ცხაკაია და მარჯვნივ—ამხ. ფ. მახარაძე.
200000 კაცისაგან შემდგარ დემონსტრანტების დენა ამ თაღის ქვეშ გაგრძელდა ოთხ საათნახევარი.

# საკავშირო საბჭოთა მეოთხე ყრილობა

## სამგლოვიარო სხდომა

### კლარა ცეტკინის სიტყვები გერმანიის კომპარტია დაიცავს ლენინის ანდერძს

**მოსკოვი.** 28 იანვარი. კლარა ცეტკინი გერმანიის კომუნისტური პარტიის სახელით აცხადებს: „ოქტენი აუნაზღაურებელი დანაკლისი არის ჩვენი დანაკლისიც. თქვენი შეუდარებელი მეუხარება—არის ჩვენი მეუხარება. თქვენს მეორვალეე, დაუსრულებელ მადლობას ლენინისადმი ვიზიარებთ ჩვენც. თქვენი წმინდა ფიცი არის ჩვენი ფიცი—ბრძოლა და მუშაობა ამავე მიმართულებით, ფრთხილი მოპყრობა ლენინის მემკვიდრეობისათვის, მისი განვითარება კიდევ უფრო შორს.

თვითეული ტვინი ნერვიულად არის დაშიმული ეხლა, რათა რაიმე სახით ანაზღაურებული იქნეს ეს დანაკლისი. პარტიის თვითშეგნების გაღრმავება, დაფიქრება შეცდომებზე და სუსტ მხარეებზე მისცეს პარტიას ახალი ძალებით შევსების საშუალებას. ჩვენ უნდა აღვ ქურვოთ კეთილ შობილ პატიოსნებით—გავსწეოთ წინ ლენინის აზრით და არ გაუშვათ ხელიდან მისი საქმე.

გერმანიის კომპარტია მზად არის უმაღლეს წერტილამდე აიყვანოს რევოლიუციონური აქტივობა და მიმართოს ის ხელისუფლების დაპყრობისაკენ. ის, როგორც ლენინი, სალი გონებით ასწონ-დასწონის ყველა პირობებს და დადასტურებულ ლენინის ტაქტიკას და მეთოდს გერმანულ ნიადაგზე.

გერმანიის კომუნისტური პარტია ქედს იხრის ლენინის წინაშე, რომელიც არის დიდი ხელოვანი აზროვნების და რევოლიუციონერი თეორიის დარგში. განვაგრძოთ ჩვენი ბრძოლა და მუშაობა და მისი უკადურესად გაძლიერებით, მისთვის მთელი ჩვენი ძალების განწირვით დავამტკიცოთ, რომ ჩვენ ღირსი ვართ ასე წმინდა, ასეთი კეთილშობილი, ასეთი ბრძენი და ძლიერი წინამძღოლის“.

პროფკავშირთა სრულიად რუსეთის საბჭოს სახელით გამოდის ტომსკი. შემდეგ გამოდის თფრქესტანის ერების წარმომადგენელი, ქარხანა „კრასნი პუტილოვეც“-ის მუშა—სერგეევი, საკავშირო საბჭოთა ყირიმის უპარტიო გლეხთა წარმომადგენელი—კარაიუშკინი, აკადემიკი ოლდენბურგი, ვორონეშოვი და სხვ.

### ამხ. კალინინის სიტყვა ილიჩი მუშაობდა ანთავაზუფლების იდეის განსამტკიცებლად.

„არ არის საკმაოდ შესაფერი სიტყვები იმისათვის, რომ დახასიათებულ იქნეს ის დიდი, ის მასთან ერთად სულ უბრალო საქმე, რომელიც თავისი სიცოცხლით გვაკეთა ჩვენთვის ეხლა დაკარგულმა ბელადმა. მას ჰქონდა ანთებული გული, მაგრამ კაცობრიობის ისტორიას ახსოვს მრავალი მეოცნებენი, რომლებმაც ვერ შესძლეს კაცობრიობის ბოროტების ერთი წვეთის დამარცხებაც. მას ჰქონდა რკინისებური ნებისყოფა,—მაგრამ კაცობრიობა იცნობს ისეთ პირებს, რომელთა ნებისყოფა მიმართული იყო ბოროტების გაღრმავებისაკენ, მხოლოდ მილიონების დაჩაგვრისაკენ.

გარდა ანთებული გულისა, გარდა ძალადობის მოწინააღმდეგე დიდი მეამბოხის სულისა, გარდა რკინისებური შეუდრეკელი ნებისყოფისა,—ჩვენი წინამძღოლი შეიარაღებული იყო იდეით, მშრომელი მასების განთავისუფლების იდეით, იდეით, რომელმაც არ იცის საზღვარი, ედება მთელს მსოფლიოს და აერთიანებს ადამიანებს ძმურ ოჯახში და მებრძოლთა ფოლადისებურ რიგებში.

მან შეარყია მსოფლიო. მან დამხო ყველაზე უდიდესი მონარქია მსოფლიოში. მან შეარყია თვით უდიდესი ტახტები. მან ეს იდეები ჩაიღებინა ადამიანთა მილიონებს, რომლებიც ფიქრობდენ, რომ ისინი განწირული იყვნენ ბედით, რომ მათთვის გამოსავალი არსად იყო. ამ იდეით ის დაკავშირებულია მასებთან. მან ხორცი შეასხა მას, რაზედაც ლაპარაკობდა მარქსი. მან პროლეტარიატის განთავისუფლების დიადი იდეა გაბადა ფართო მასების იდეათ და მით—უდიდეს ძალათ.

### ილიჩმა შეაერია მშრომელნი თავისი სისხლი და ტვინი.

მუშათა კლასს ყველა მტრები გრძნობდენ იმ ძალას, რომელიც განხორციელებული იყო მასში. კერენსკის რეაქციონერის პოლიციამ ნადირობდა მასზე. ის პირები, რომელთაც თავი მოჰქონდათ „სოციალისტებათ— რევოლიუციონერებათ“, ამზადებდენ მისთვის ტყვიას.

ილიჩი დაუკავშირდა მუშათა მასას არა მარტო იდეით. არა! აქ მოსკოვში, მის ქუჩებში—სერპუხოვკიდან მისი კაბინეტის კარებამდე—მიდის თმილი სისხლის სისხლიანი კვალი. ეს სისხლი, რომელიც აკავშირებს მის კაბინეტს მშრომელ მოსკოვთან და განაპირა მხარეების მშრომელებთან, შეუერთდა იმ სისხლის ზღვას, რომელიც ულირს მუშათა კლასს თავისი განთავისუფლება. არა თუ მარტო თავისი სისხლი შეუერთა ვლადიმირ ილიჩმა ამ სისხლის ზღვას, არამედ მან გასწირა ჯერეთვე თავისი ტვინიც. ექიმებმა, რომლებმაც ამოიღეს ვლადიმირ ილიჩის მკვდარ სხეულიდან ტყვია, რომელიც ამ უკანასკნელ წლებში დარჩენილი იყო იქ, როგორც ნიშანი ყველა ეექსპლოატატორების სიძულვილისა ჩვენი ბელადის მიმართ, ალმოაჩინეს მისი საკვერველი, გასაოცარი ტვინი, რომლის ძალიერებას ბადალი არ ჰყავს. მათ გვითხრეს ჩვენ ოქმის მშრალი სიტყვებით, რომ ამ ტვინს ძალიერ ბევრი უმუშავია, და რომ ჩვენი ბელადი დაიღუპა, ვინაიდან მან გასწირა არა მარტო თავისი სისხლი, მან მოიღალა ერთად ერთი ადამიანი, რომელიც არის შემოქმედი თვით მასების „შავი ბატონის“ „ბატონი ბატონის“.

დაახლოვებით 20 წლის წინ, როდესაც რუსეთის მუშათა კლასმა და გლეხობამ თავი დაანებეს მონების ფსიქოლოგიას, ლენინი სწერდა: „ლიბერალები და ოპორტუნისტები გაჩუმებულან აზრის და გონების დაკარგვის შესახებ, როდესაც ყოველგვარი საკანონმდებლო მოხელეების და ლიბერალური მწერლობის მიერ კანონპროექტის ღიმილის ნაცვლად, დგება იმ „უბრალო ხალხის“ უშუალო პოლიტიკური მოღვაწეობის პერიოდი, რომელიც უბრალოდ, პირდაპირ და დაუყოვნებლივ ამსტვრევს ხალხის ჩაგვრის ორგანოებს, ხელში იგდებს ძალაუფლებას და ითვისებს მას, რაც ითვლებოდა ხალხის ყველა მმართველების საკუთრებად; როდესაც სტიქიურად ივიძებს მივწყებული მილიონინან ხალხის აზრი და გონება—ივიძებს არა წიგნების საკითხავად, არამედ ცოცხალი, საკაცობრიო საქმისათვის, ისტორიული შეშოქმედებისათვის: ამ შემოქმედებისაკენ მ ჰყავდა ვლადიმერ ილიჩს პროლეტარიატი და გლეხობა, მათ უხსნიდა ყოველგვარ საშუალებას ამისათვის, მათი გულისათვის უცხადებდა ბრძოლას მთელს მსოფლიოს, რჩებოდა მარტო. როცა ეს საქმარო იყო. ამ ნიადაგზე მან შექმნა უჩვეულო მოძრაობა, დაიწყო ეპოქა მსოფლიოს ისტორიაში კაცობრიობის ახალი ეპოქა.

### მთელი მსოფლიო თავის ხელის ილიჩის წინაშე.

კომუნისტებს არ სჩვეოდათ თავის მოხრა რისიმე წინაშე. დღეს ჩვენ თავს ვიხრით ბელადის საფლავის წინ. არ გვჯერა, რომ ის აღარ გვყავს. დიახ, ის ჩვენს შორის არის. ის ცოცხალია პარტიაში, ის ცოცხლობს მუშათა კლასში, ცოცხლობს გლეხობაში, ცოცხლობს მთელ მსოფლიოში.

მთელი მსოფლიო დგას ამეამად შიშველი თავით ბელადის საფლავის წინ, რომელიც იბრძოდა კაცობრიობის განთავისუფლებისათვის და ჩვენთან ერთად უბაზვნის წყევლა-კოცულვას ამ ბედისწერას, რომელმაც წაგვართვა ჩვენ და მსოფლიოს დიდი ბელადი“.

### ამს ქალინინის საკრლიო სიტყვა. ბალლა ავ.ეოსთ ეითთელი დაოოა.

—ამხ. კალინევის სიტყვის და დადგენილების ერთხმად მიღების შემდეგ ახხ. კალინინმა საბოლოო სიტყვაში სთქვა: „ამხანაგებო და ძმებო! ბალლა ასწიეთ თქვენი წითელი დროშები! ნუ გამოიჩეთ მერყეობას ჩვენ დიად ბრძოლ[illegible] ... ბრძოლაში! პროლეტარიატი არ დაკარგავს თავის ხელოვნებას, ... ბრძოლ[illegible] ... ბრძოლ[illegible] ... ბრძოლ[illegible]

# ჩვენ ქვეყანაში

## რუსეთი

**სასოფლო-სამეურნეო მანქანების გაყიდვა ნიჟნი.**

**ნიჟნი-ნოვგოროდი.** 29 იანვარი. სამმხრივ სახელმწიფო სასოფლო-სამეურნეო საწყობებმა დაიწყო სასოფლო-სამეურნეო მანქანების გაყიდვა-გრძელვადიან კრედიტით. მანქანები იყიდება ომამდის არსებულ ფასებში, კოოპერატიველებს ეძლევათ განსაკუთრებული შეღავათი.

**ძლიერი ყინვები.**

**ხარკოვი.** 29 იანვარი. უკრაინაში ძლიერი ყინვები და ქარბუქია. რკინის გზებზე—ნამქერია.

**არაჩვეულებრივი ხ


-ვეები.**

**ოდესა.** 29 იანვარი. ოდესაში არაჩვეულებრივი ყინვებია, რომელიც 24 გრადუსამდე აღწევს ნავთსადგურში ყინულის სისქე უდრის 12 დიუმს. ყინულის მეშვეობით მანქანები ვერ ახერხებენ ყინულის ჭიჭრას. უცხო სახელმწ. ფოიბის გემები იძულებული არიან დარჩენ ოდესაში.

# ეკონომიური ცხოვრება

**ბაკურიანის ქუჩაზე ტაბაკინი.**

(30 იანვარი)

| | |
|---|---|
| ნაღი ობლიები | 1.350,000 ათ. |
| გაცვლა ფასებინ. ფიფქებ. | 1 269 000 |
| ჩეკები | 1.230.000 |
| დოლარი ეფექ. | — 300 000 |
| ჩეკები | — 280.000 |
| ოქმალ. ქიდ. ლირა | —182.000 |
| ფუნტ-სტერლინგი ლირა | —12000 |
| ფრანგული ფრანკი | —12300 |
| საბჭ. ფულის ნიშნები | —16 ნახ. |

**ბუენოს-აიროს ფასები.**

(29 იანვარი)

პური 2 ხარ. 8000 ათ., ძროხის ხორცი — 30000 ათ ღორის ხორცი — 25000 ათ. შაქარი რაფინადი — 57 500 ათ. ფეხვინელი შაქარი — 41,000 ათასი, ბრინჯი ადგ. 11500 ათ. კარტოფილი — 1500 ათ.

**ფოთლის ბაზრის ფასები.**

(26 იანვარი).

პური 1 ს. — 12000 ათ., პური 2 ხარ. — 9000 ათ., ძროხის ხორცი 85000 ათ. ღორის ხორცი 85000 ათ., შაქარი რაფინ. 60000 ათ., შაქარი ფეხვინელი 43,000 ათ., ბრინჯი ადგ. — 13000 ათ., კარტოფილი 2500 ათ.

**ბაკინის ბიუოდეტა.**

ცინკის უმარული, სპილენძი (ფურცლოვანი), როსტოვის პაპიროსი, საშენებელი ლურსმნები, ღვეიბი, ტყავის, „სახალოტრეიტ“-ის პროდუქცია, „ურალმეტ“-ის პროდუქცია, ხორბალი და პურეული, კვიბრაზის ელექტრენტი, ნეში, ცვნკის პურეული, შეეიცარული ყველი, „კოოპინდიკატ“-ის პროდუქცია, ბორჯომის ქარხნის პროდუქცია, რუს. მანუფაქტურა, ლმერი ნაწარმოები, ფანჯრის მინა, კოსტიური სოდა, ასანთი რუსეთ. მეორნ. საბჭოს საპნის და საფეიქრო ტრუსტის პროდუქცია, (საპონი, ნართავი, ოლიფა ზეთი და სხვ.) ცემენტი და ელეონიტი, ქვა-ბრილი ნახერ, ეზესენერას ზეთი. „ხლებოპროდუქტ“-ის ნაწარმოები, წეთო, მაღალი ერეანის.

**ბაკინის ბოთხოვნილება.**

ნეფლი ტყავიულობა, შაბიამანი, რუსეთის მანუფაქტურა, ნეში, ჩაი, მაკარონი და ელეონიტი, ყუბ. ფქვილი, სახეფრავი რკინა, ტეხ. ცხინი, ხორბალი და პურეული, „კოოპინდიკატ“-ის პროდუქცია, შაქარი რაფინადი და ფეხვინელი, სალომასი, მზესუმზირას ზეთი, პორტლანდიის ცემენტი, ყუბანის საკინდ ფქვილი, საშენებელი ლურსმნები, ჩაი ასანთი ქვა-ბარილი ნახ. ჩ. რკინეულობა.

## ჩერკოზნცეგების და ამიერ-კავკასიის ბოლნეების შეფარდება

(30 იანვარი.)

| ჩერკ. | ბონით | ჩერკ. | ბონით. |
|---|---|---|---|
| 1 კ. | —1.350 000, | 60 კ.— | 81 000 000 |
| 2 „ | —2 700.000, | 70 „— | 94.500.000 |
| 3 „ | —4.050 000, | 80 „— | 108 000.000 |
| 4 „ | —5 400.000, | 90 „— | 121.500.000 |
| 5 „ | —6.750 000, | 1 მ.— | 135 500.000 |
| 6 „ | —8.100.000, | 2 „— | 270 000.000 |
| 7 „ | —9.450.000, | 3 „— | 405.000.000 |
| 8 „ | —10.800.000, | 4 „— | 540 000.000 |
| 9 „ | —12.150 000, | 5 „— | 675 000.000 |
| 10 „ | —13.500.000, | 6 „— | 810 000 000 |
| 20 „ | —27 000.000, | 7 „— | 945 000.000 |
| 30 „ | —40.500.000, | 8 „— | 1.080.000.000 |
| 40 „ | —54 000.000, | 9 „— | 1,215 500.000 |
| 50 „ | —67.500.000, | 1 ჩერ. | 1,350.000.000 |

# ქრონიკა

— **მიწისძვრა.** საქართველოს ფიზიკური ობსერვატორიის სეისმოგრაფების მიერ 27 იანვარს, საღამოს 4 ს. 22 წუთზე აღნიშნულია ახლოგელი მიწისძვრა 100 კილომეტრის მანძილზე ყაზბის რაიონში.

— **ყაზბეგი კომიტეტები.** გარეკავკასიის საურთიერთო დახმარების კომიტეტების კონფერენცია დანიშნულია 13 თებერვალს სოფელ სართიჭალაში.

— **ფარდეულობა ელექტროფიკაციაზე.** საქართველოს ს. ს. რ. სოც. უზრუნველყოფის სახალხო კომისარიატს დახმარებით ყარაიაზის საურეიერთო ელექტრო კომისიის ელექტროფიკაციის კომიტეტმა ელექტრისათვის ტფილისში შეეძინა ხუთი ათასი მანეთის (ჩერვონეცების) ფარდეული.

— **ბოგარდ და შაბიამანი.** ზორაპხის საგლეხო კომიტეტები შეუდგენ შაბიამანისა და ბოგირდის შეძენასათვის სამზადისს. ბოგირდი და შაბიამანი შეძენილი იქნება ახლო ხანში და შეიტანთან პირობებში დეეთმობა მეფენაბე ელეხებს

— **შეუნახველ ტანსაცმელი ტანების მოწესრიგება.** უახლოეს მომავალში ტფილისში მოწყეული იქნება სახ. ბანკების წარმომადგენლთა თათბირი შეუნახველ-ტანების მოწესრიგების მიზნით.

— **ა. კ. ფოსტა-ტელეგრაფის სამმართველო წარსულ წლის ანგარიშს** ბიუდეთი ა. კ ფ ტელეგრაფის სამმართველოს შემოვიდა 238,000 მან ჩეკ ოთხ ოთხ ეასავალი უდრის 80,000 მან. ჩერ.

— **შორაპნის ბაზრის მოსახლეობისათვის.** შორაპნის ბაზრის ელეკომემბა სოც-უზრუნველყოფის კომისარიატის დახმარებით ტფილისში შეეძინა დიდძალი ფარფალი და სხვ პირველ მოიხოვნილების საგნები შორაპნის ბაზრის ელეხებისათვის ითვ ფასებში დასარიგებლათ.

— **მახალდი ტელეფონიზაციაზე.** ა. კ. ფოსტა-ტელეგრაფის სამმართველომ გადასწყვიტა ტელეფონის საბრო მასალების შესაძენად გადასდოს 70,000 მან. ჩერვონცებით.

— **ს. ქ. ბოლეთის ხალხთაშორის ელ ხალხოსნობადი ხაზოგადოებაში.** ხაზოგადოების წლიური კრება, რომელიც ვერ შესდგა წევრთა საკმაო რიცხვის დაუწრებლობის გამო 28 იანვარს, მოხდება თებერვლის 2 ს, შაბათს, საღამოს 7 საათზე. ცენტრალ. არქივის დარბაზში (ყოფ. ოლდას ქ. № 48). კრება წესდებით კანონიერად ჩაითვლება, რამდენი წევრიც არ უნდა დაესწროს.

— **შრომის ბირჟა.** 26 იანვარს შრომის ბირჟაში აღრიცხვაზე გამოცხადდა 27 უუშუვარი. ახლად ჩაეწერა—65. მოთხოვნილება იყო—37, სამუშაოზე გაიგზავნა 13.

— **განათლების მუშაკთა კრება მუშაკრებთან და სამსახურებთან ერთად.** შაბათს, 2 თებერვალს, საღამოს 6 საათზე განათლების მუშაკთა სახლში (კალოუბანის ქ. № 3) მუშაკრების და სამხედრო კორეესპონდენტების კომუნისტების და კომკავშირელების კრება. 7 საათზე იქვე ბიუდეთი მუშაკებს—კომუნისტების და კომკავშირის წევრთა კრება. 8 საათზე იქვე საერთო კრება ბუფეტი მუშაკთა სექციის წევრთა მუშაკრების და სამხკორების.

— **განათლების მუშაკთა კრება.** ოთხშაბათს, 30 იანვარს შესდგება განათლების მუშაკთა კავშირის მეორე რიგიდგილკომის კრება საქ. განათლების მუშაკთა ყრილობაზე დელეგატების ასარჩევად პოლიტსნეკომის შენობაში საღამოს 6 საათზე.

**შეთხოვნები.**

ცვლ. 25 იანვარს კრ. აკოფოვის სასნის ქარხანაში გაჩდა ცვლილი, რომელიც იქნა ჩაკრობილი ცვლილის მკრობელ რაზმის მიერ.

— **ქურდ ცოლი.** 24 იანვარს, ნორიოს შეს. № 3, გაქურდული იქნა ავალა ფილიპეს ძე ბაგრატიონის ბინა მისივე ცოლისაგან—ელისაბედ ბორისოვისაგან, წაღებულია 40 ჩერვონეცის ნივთები. მიღებულია ზომები ქურდის შესაპყრობად.

— **ქურდობა** 24 იანვარს, ღამით ალექსანდროვიოს ქ № 17 გაქურდული იქნა ბოკ. ლუბა იაკობის ასული ომნაგიანცის ბინა, საიდანაც წაიღეს 55 ჩერვონეცის ნივთები.

— 25 იანვარს, საღამოს 8 საათზე ელისაბედის ქ. № 132 გაქურდეს მოკ. ტიმოთე ბეგლიანოვის და ფილიპე პიგლიციონის ბინა, საიდანაც წაღებულია სხვადასხვა ტანსაცმელი და ფეხსაცმელები, რომელთა ღირებულება გამოურკვეველია. მიღებული ზომებით შეიპყრეს ნაპარაული ნივთებით: მიხეილ იურკოვი, კლავდია პროკოფიევი და პეტრე დანატესი.

# ტფილისი

**ბინადრობის ნებართვა.**

**ბინადრობის ნებართვა** ეძლევა ოსეთ-ინგილოეთ-ბაკურიანის ოლქ. ბიუროს ბინადრობის ნებართვა ეძლევა ოსეთ-ინგილოეთ-ბაკურიანის ოლქ. ბიუროს ბინადრობის ნებართვა ეძლევა ოსეთ-ინგილოეთ-ბაკურიანის ოლქ. ბიუროს

**ბინადრობის ნებართვა**