პროლეტარებო ყველა ქვეყნისა, შეერთდით!

# ლიტერატურული საქართველო

1980
№ 8 (2185)
22 თებერვალი
პარასკევი
გამოცემის 48-ე წელი

საქართველოს საბჭოთა მწერლების კავშირის გამგეობის ორგანო

«ЛИТЕРАТУРУЛИ САКАРТВЕЛО»
ОРГАН ПРАВЛЕНИЯ СОЮЗА СОВЕТСКИХ ПИСАТЕЛЕЙ ГРУЗИИ

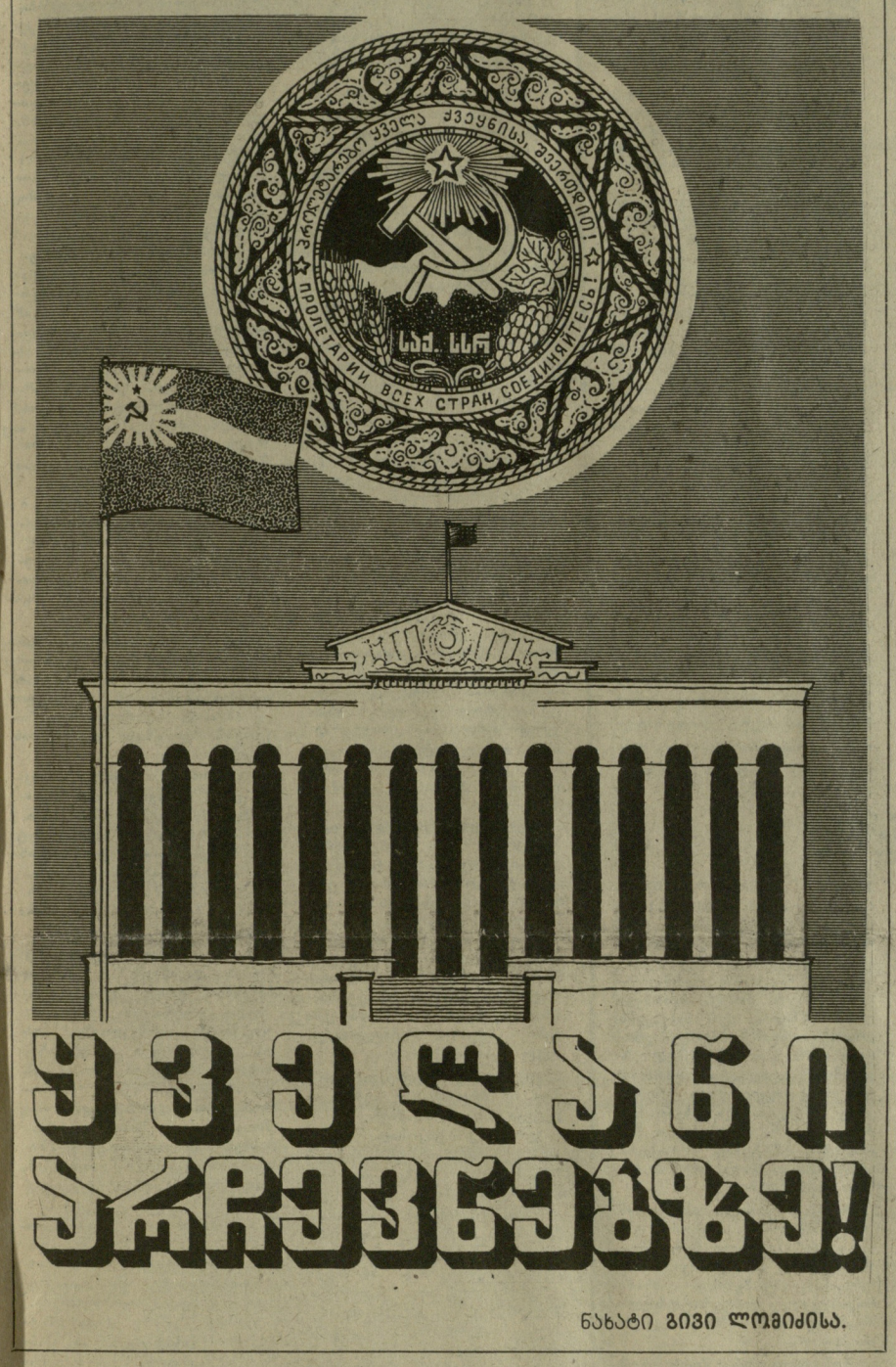


## ყველანი პრიმატებზე!

ნახატი გივი ლომიძისა.

## წინ, მედროშენო!

კვლავ გამარჯვების დროშა!

მეშვიდე წელია ზედიზედ ვზეიმობთ მიღებას დროშისა, რომელიც სიმბოლოა ჩვენი წინსვლისა და გამარჯვებებისა.

სწორედ საბჭოთა საქართველოს ზეიმის წინა დღეებში შეიტყვეს რესპუბლიკის მშრომელებმა: სკკპ ცენტრალურმა კომიტეტმა, სსრ კავშირის მინისტრთა საბჭომ, საკავშირო პროფსაბჭომ და სრულიად საკავშირო ალკკ ცენტრალურმა კომიტეტმა გამარჯვებულად ცხრა და სრულიად საკავშირო სოციალისტურ შეჯიბრებაში მოპოვებული დიდი შედეგებისა და ეკონომიკური და სოციალური განვითარების 1979 წლის გეგმის წარმატებით შესრულებისათვის სკკპ ცენტრალური კომიტეტის, სსრ კავშირის მინისტრთა საბჭოს, საკავშირო პროფსაბჭოს და სრულიად საკავშირო ალკკ ცენტრალური კომიტეტის გარდამავალი წითელი დროშებით დაჯილდოვეს მოწინავენი.

მოწინავეთა შორისაა საქართველოს საბჭოთა სოციალისტური რესპუბლიკა!

შვიდჯერ ზედიზედ...

ეს შვიდი წელი უწყვეტი ხაზია რესპუბლიკის მშრომელთა მიღწევებისა, იმ ლენინური კურსისა, რომელსაც მტკიცედ ატარებს ცხოვრებაში საქართველოს კომპარტიის ცენტრალური კომიტეტი. ეს ალმავალი გზაა, რომელიც ადასტურებს საქართველოს ყველა მშრომელის, მუშის, გლეხის, ინტელიგენტის მისწრაფებას — იყოს მუდამ მოწინავეთა შორის, თავისი ღირსეული სიტყვა თქვას საერთო-საკავშირო დოვლათის შექმნაში.

დროშა გამოხატულებაა მთელი ჩვენი ხალხის ერთიანი ნებისა, პარტიისა და ხალხის ერთსულოვანი რწმენისა, სადღეისო მიღწევებისა და მომავლის ნათელი პერსპექტივებისა.

დროშა გამოხატავს ყოველივე წმიდათა-წმიდას და ამაღლებულს, სპეტაკს და დიადს, გმირულს და რომანტიკულს, რასაც ჩვენი ცხოვრება, ხალხის ცხოვრება მოიცავს.

დროშა ჩვენი სულიერი სიმდიდრის ნათელი სიმბოლოცაა.

მეშვიდეჯერ საქართველოში გაზაფხული გამარჯვების წითელი დროშით შემოდის და მშრომელთა ფხიზელი გონება კიდევ ერთხელ აჯამებს მიღწეულს. დროშას აქვს თავისი სიმბოლიკა, მაგრამ მოიცავს მტკიცე, რეალურ შინაარსსაც: მისი შინაარსია ხალხის დაუღალავი გარჯა, შემოქმედებითი შრომა, სიძნელეთა ვაჟკაცური ძლევა, ახალი ქარხნები და ელექტროსადგურები, ახალი გზები და მაგისტრალები, ახალი მეცნიერული აღმოჩენები, ახალი წიგნები, ფილმები, სპექტაკლები, მუსიკალური და სახვითი ხელოვნების ნაწარმოებები, დოვლათი და სიუხვე ჩვენი ბარაქიანი სოფლისა... და ეს ყოველივე, ერთად თავმოყრილი და გააზრებული, არის ნაყოფი სწორედ ხალხის შემოქმედებითი შრომისა.

ახლანდელ წარმატებას სხვა, უფრო დიდი მნიშვნელობაც აქვს. ესაა ნაყოფი ლენინური შრომისა. საბჭოთა ხალხი ხომ მთელი მსოფლიოს პროგრესულ ადამიანებთან ერთად დიდი ლენინის დაბადების 110 წლისთავისათვის ემზადება და ყველა გამარჯვებას შემოქმედებითს შრომაში ბელადის ხსოვნას უძღვნის.

სიმართლე ამ დღეებზე — ამგვარი იყო პათოსი ქართული მწერლობისა, როცა ხალხი დოვლათს ქმნიდა. იქმნება გმირობის მატიანე ცხოვრებაშიც და მწერლობაშიც. მხატვრული სიტყვა ყველას თვალწინ აცოცხლებს ჯერ კიდევ გუშინ უცნობ სახელებს ადამიანებისა, რომელთაც თავიანთი პატიოსანი შრომით „საკუთარი“ აგური მიაქვთ ჩვენი დღეების დიადი შენობის ასაგებად. იწერება გულწრფელი სტრიქონები ახლად ჩაყრილ ნერგებზე, აღდგენილ სოფლებზე, გაცოცხლებულ ტყეებზე, ფოლადზე, რომელსაც ფოლადივით მტკიცე ადამიანები ჰედავენ; იქმნება ტილოები, საიდანაც მტკიცე რწმენის და გაუტეხელი იმედის ადამიანები გვიმზერენ.

ეს ყოველივე მომავლის ადამიანებისათვის, ჩვენი დღეების მხატვრულ მატიანედ დარჩება.

მომავლის ადამიანებს კი ყველაზე უფრო ალბათ დღევანდელობის ერთი მთავარი ნიშანი მოხიბლავთ: ფიქრი მომავალზე!

საბჭოთა ადამიანი არასოდეს ჯერდება მიღწეულს, იგი მუდამ ხვალინდელ დღეზე ფიქრობს, მისი მიზანი მუდამ ფართოა და უნაპირო.

მომავალზე ფიქრს შთაგვაგონებს ის წითელი დროშაც, რომელიც ჩვენი ერთი ღრმაშინაარსიანი, მღელვარე წლის შემოქმედებითი შრომის სიმბოლოა.

## შეხვედრა საქართველოს კომპარტიის ცენტრალურ კომიტეტში

15 თებერვალს სკკპ ცენტრალური კომიტეტის პოლიტბიუროს წევრობის კანდიდატი, საქართველოს კომპარტიის ცენტრალური კომიტეტის პირველი მდივანი ე. ა. შევარდნაძე შეხვდა და ესაუბრა ინგლისში ტრიუმფული გასტროლებიდან დაბრუნების შემდეგ ჩამოსულ თბილისის რუსთაველის სახელობის სახელმწიფო აკადემიური თეატრის მსახიობთა და მუშაკთა ჯგუფს.

თავის შთაბეჭდილებებზე, იმაზე, თუ როგორ მიიღეს თეატრი და მისი სპექტაკლი „რიჩარდ მესამე“ ლონდონში, ილაპარაკეს საქართველოს სსრ კულტურის მინისტრის პირველმა მოადგილემ ნ. გურაბანიძემ, რესპუბლიკის სახალხო არტისტმა რ. ჩხიკვაძემ, თეატრის მთავარმა რეჟისორმა, საქართველოს სსრ ხელოვნების დამსახურებულმა მოღვაწემ რ. სტურუამ. აღინიშნა, რომ პოლიტიკური მტრობის გაჩაღებული აურზაურის მიუხედავად, თეატრმა თავისი ხელოვნებით მოაჯადოვა ინგლისელი მაყურებლები და სპეციალისტები. ამას მოწმობს არა მარტო ლონდონის უკლებლივ ყველა გაზეთის აღფრთოვანებული რეცენზიები, არამედ მიღებაც, რომელიც მსახიობებს გაუწიეს. დარბაზი ფეხზე ამდგარი — ეს კი ინგლისში უმაღლეს შეფასებად ითვლება — ტაშს უკრავდა „რუსთაველელთა სენსაციურ ხელოვნებას“.

ამხანაგმა ე. ა. შევარდნაძემ თეატრის კოლექტივს მიულოცა გასტროლების წარმატებით დამთავრება. მან ხაზგასმით აღნიშნა, რომ მთელი რესპუბლიკის მშრომელები დიდი მღელვარებითა და ინტერესით ადევნებდნენ თვალყურს თეატრის საზღვარგარეთ მოგზაურობას. დამით უმეტეს, სასიხარულოა მაღალი შეფასება, რომელიც მან დაინის გამოსვლებით დაიმსახურა.

— თქვენი გამარჯვება მარტო პეშმარიტი ხელოვნების გამარჯვება როდია. თქვენ გამოიჩინეთ პოლიტიკური სიმწიფე და იდეური რწმენა, — თქვა ამხანაგმა ე. ა. შევარდნაძემ, — და ძნელია ეს გამარჯვება გადაჭარბებით შეაფასოთ.

მაგრამ მუდამ უნდა გვახსოვდეს, რომ წარმატება ბევრ რამეს გვავალებს. ამიერიდან თქვენი ცხოვრება კი არ გაიოლდა, არამედ პირიქით — გართულდა, რადგან ყველანი ჩვენ მოველით თქვენგან მხოლოდ წარმატებას, მხოლოდ ჩინებულ სპექტაკლებს.

ჩვენ გვახარებს,—თქვა შემდეგ ამხანაგმა ე. შევარდნაძემ,—რომ რესპუბლიკის შემოქმედებითი კოლექტივების ცხოვრებაში შესამჩნევი პოზიტიური ძვრები ხდება. კარგი ნამუშევრებით გამოიჩინეს თავი ქიმიკოსტოგრაფისტებმა, მხატვრებმა, მუსიკოსებმა, მწერლებმა. ყოველივე ეს მოწმობს, რომ შემოქმედებითის მუშაკებს სწორად ესმით თავიანთი ამოცანები, თავიანთი მისია — იყვნენ პარტიის აქტიური თანაშემწეები, ახლის, პროგრესულის პროპაგანდისტები.

საქართველოს მშრომელთა მთელი საზოგადოებრიობის სახელით ე. შევარდნაძემ ერთხელ კიდევ მიულოცა თეატრის კოლექტივს წარმატებული გასტროლების წარმატებული დასრულება, მადლობა გადაუხადა იმისათვის, რომ პირნათლად წარმოადგინა მან საზღვარგარეთ საბჭოთა ხელოვნება, უსურვა ბედნიერება და ახალი შემოქმედებითი წარმატებანი.

შეხვედრაზე იყვნენ საქართველოს კომპარტიის ცენტრალური კომიტეტის მდივანი გ. ენუქიძე, რესპუბლიკის კულტურის მინისტრი ო. თაქთაქიშვილი, საქართველოს კომპარტიის თბილისის კომიტეტის მეორე მდივანი ნ. გურგენიძე. (საინფორმაციო).

## ქართველი მწერლები — ხალხის რჩეულნი

24 თებერვალი ჩვენს ქვეყანაში დიდი პოლიტიკური და სახალხო მნიშვნელობის დღეა, — ხალხი ირჩევს ადგილობრივი საბჭოების დეპუტატებს.

წინასაარჩევნო პერიოდში ხალხმა თავის დეპუტატობის კანდიდატებად დაასახელა ქვეყნის საუკეთესო შვილები, რომელნიც მზად არიან მთელი თავიანთი ცოდნა და ნიჭი, ძალა და გამოცდილება ჩვენი დიადი სამშობლოს, ხალხის კეთილდღეობას უძღვნან. ხალხის რჩეულთა შორის არიან მუშათა კლასის, კოლმეურნე გლეხობის, საბჭოთა ინტელიგენციის წარმომადგენლები.

დეპუტატობის კანდიდატთა შორის ვხედავთ ქართველ მწერლებს, რომელთა მაღალიდეურმა და მაღალმხატვრულმა ნაწარმოებებმა საპატიო ადგილი დაიმკვიდრეს ჩვენი ხალხის ცხოვრებაში.

ქართველ მწერალთაგან საქართველოს სსრ უმაღლესი საბჭოს დეპუტატობის კანდიდატებად დასახელებულნი არიან ალმანახ „განთიადის“ მთავარი რედაქტორი კონსტანტინე ლორთქიფანიძე, ურნალ „მნათობის“ მთავარი რედაქტორი გიორგი ნატროშვილი, ალმანახ „საუნჯის“ მთავარი რედაქტორი შოთა ნიშნიანიძე, საქართველოს მწერალთა კავშირის გამგეობის მდივნები: იოსებ ნონეშვილი, გიორგი ჟორჟოლიანი, ჯანსულ ჩარკვიანი, გიორგი ციციშვილი.

საქართველოს სსრ დედაქალაქის — თბილისის საქალაქო და რაიონული საბჭოების დეპუტატებად ამომრჩევლები ხმას მისცემენ ცნობილ ქართველ მწერლებსა და ხელოვნების მუშაკებს.

24 თებერვალს მთელი ჩვენი რესპუბლიკის მშრომელები ერთსულოვნად მისცემენ ხმას ხალხის რჩეულებს.

ყველანი არჩევნებზე!

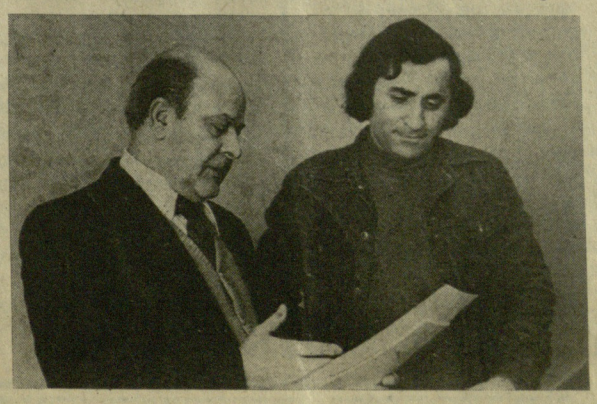

სურათებზე: საქართველოს სსრ უმაღლესი საბჭოს დეპუტატობის კანდიდატები იოსებ ნონეშვილი და გიორგი ციციშვილი ესაუბრებიან ქართველ მწერლებს: ბესიკ ხარანაულს და ჯემალ აჯიაშვილს.

ფოტოები ა. გურასაშვილისა.

## ნ. დუმბაძის რომანი — ლენინური პრემიის მოსაპოვებლად

სსრ კავშირის მინისტრთა საბჭოსთან არსებული ლიტერატურის, ხელოვნებისა და არქიტექტურის დარგის ლენინური და სსრ კავშირის სახელმწიფო პრემიების კომიტეტმა გამოაცხადა 1980 წლის ლენინური პრემიების მოსაპოვებლად კონკურსში მონაწილეობისათვის დაშვებული კანდიდატურები. მათ შორის არის ნ. ვ. დუმბაძე რომანისათვის „მარადისობის კანონი“.

## „მეგობრობის თეატრის“ ახალი სეზონი

სულ მალე მეშვიდედ გახსნის სეთის სფსრ სახალხო არტისტი, მოსკოვის „მალაია ბრონნაიას“ თეატრის მსახიობი ლ. დუროვი, ხოლო მაისში 105 ქაცის შემადგენლობით ჩვენს დედაქალაქს საგასტროლოდ ეწვევა მოსკოვის ე. ვახტანგოვის სახელობის თეატრი.

საინტერესო იქნება „სოვრემენნიკის“ გასტროლები, რომელიც დაგეგმილია 27 მაისიდან 7 ივნისამდე, ივლისში კი ასპარეზი დაეთმობა მაიაკოვსკის სახელობის აკადემიურ თეატრს.

სეტემბერში, როდესაც განახლდება თეატრალური სეზონი, თბილისში მოეწყობა სსრ კავშირის სახალხო არტისტის, მოსკოვის სამხატვრო თეატრის მსახიობის ევგენი ევსტიგნეევის შემოქმედებითი საღამო. შემოქმედების საღამოს გამართავს აგრეთვე რუსეთის სფსრ სახალხო არტისტი, მოსკოვის სამხატვრო თეატრის მსახიობი ბ. კულაგინი; გვესტუმრება მოსკოვის სტანისლავსკის სახელობის თეატრი; ნოემბრის თვეში კი საქართველოს ეწვევიან ტაშკენტის სამხრის სახელობის აკადემიური თეატრის მსახიობები.

სეზონის დასასრულს ქართველი მაყურებლები შეხვდებიან ლენინგრადის მაქსიმ გორკის თეატრს, სსრ კავშირის სახალხო არტისტის ა. რაიკინის მონაწილეობით.

## ჯაურ გოლქვაძე

## გაუმარჯოს ზეიმს ქართულს!

შარშან სეტყვა ვენახს ნაჯაფს
ჩაუსაფრდა!.. გადათალხა!..
მაგრამ მაინც გაიმარჯვა
ჩვენმა გმირმა, გამრჯე ხალხმა!

გაიმარჯვა ყოვლის შემძლემ,
უძლეველის მქონემ ძალის
და ზედიზედ მეშვიდეჯერ
ხარობს დროშით გარდამავლით!

დღეს სხვა დღეა, სხვა წელია! —
ძველი სუსხი აღარ გვსუსხავს!
გულზე ფიცად დაწერილი
საქართველო არის სულ სხვა! —

დგას ტრამპლინზე, ემზადება
უფრო დიდი ნახტომისთვის!
როგორ შვენის ეს ნათება! —
შეხედვა ღირს მარტო მისი!

განახლების წყარო წმინდა,
იმედად რომ ხალხი ხმობდა, —
ამოდუღდა! ამობრწყინდა!
ამოსაქართველოვდა!

ამოდუღდა სიმართლის ქმნად,
დიდი ძვრების მახარობლად,
და მოიცვა რესპუბლიკა
არნახულმა აღმავლობამ!

დაიქუხა გაბედულად
ხმამ პარტიის, ხმამ ხალხისა!
ამ ქუხილმა ახლებურად
მუშაობა დაგვაკისრა!

ვენახს, ჩაის, ჩარხს თუ დაზგას
ვუვლით — ძალას ვინ დაზოგავს?!
საქართველო ახლა სკას ჰგავს
და ამზადებს დიდთაფლობას!

ერი გვანდობს საქვეყნო როლს
და ამ როლში ვიყოჩაღოთ!
საქმე! საქმე! საქმე მხოლოდ!
სიტყვაც ჩვენი — იყოს საქმე!

მიეც სითბო შენახული,
დაკოჭრილო ხელო, ვაზებს!
უნდა დაგვწყდეს ყველას გული
კვირტის გაუშლელობაზეც!

მკაცრი ბრძოლა —ხელისშემშლელ
ანტიპოდებს, გადმონაშთებს!
შუბლზე ოფლი, ცხელი, შეშრეს!
მკლავი შრომით გამოკაჟდეს!

ნაკლი, — რაც გვაქვს, — არ
დავმალოთ!
დაბრკოლებებს შევეჭიდოთ,
წითელ დროშას — გარდამავალს—
შემოვერტყათ ირგვლივ მჭიდროდ.

სიახლეთა მზემოდებამ
ღამე უნდა გაათენოს! —
საქართველო ელოდება
უფრო ძლიერ საქართველოს!

# სიტყვა ძლევა ძლევა კრიტიკოსს

თანამედროვე ქართული ლიტერატურული კრიტიკის აქტუალურ პრობლემებს ამას წინათ „ლიტერატურული საქართველოს“ სარედაქციო სტატია მიეძღვნა („სად არის კრიტიკა?“ „ლ. ს.“ № 5). ამ თემაზე საუბრის გაგრძელების მიზნით რედაქციამ კითხვებით მიმართა ჩვენს კრიტიკოსებს და ლიტერატურათმცოდნეებს.

1. გაკმაყოფილებთ თუ არა დღევანდელი ქართული ლიტერატურული კრიტიკის დონე? რას თვლით კრიტიკაში ბოლო წლების მთავარ მიღწევად? რა მიგაჩნიათ მის მთავარ ნაკლად?

2. იზიარებთ თუ არა იმ აზრს, რომ კრიტიკოსები გაურბიან აქტიურ ლიტერატურულ ცხოვრებას?

3. იძლევა თუ არა დღევანდელი ქართული პოეზია, პროზა და დრამატურგია ღრმა ლიტერატურული აზროვნების საფუძველს?

4. რა შემოქმედებითი თუ ორგანიზაციული საკითხების გადაწყვეტა მიგაჩნიათ საჭიროდ ლიტერატურული კრიტიკის გააქტიურებისა და ჩვენს მხატვრულ ცხოვრებაში უფრო ქმედითი ჩარევისათვის?

დღეს გთავაზობთ რამდენიმე პასუხს ჩვენს ლიტერატურულ ანკეტაზე.

## აკაკი გაწერელია:

თანამედროვე ქართული კრიტიკის ვითარება თითქმის იმავე დონეს ასახავს, რასაც ქართული მწერლობის სხვა უანრებში მომუშავეთა პროდუქცია. მხედველობაში გვაქვს საუკეთესო ლიტერატურული სტატიები, რომელთა ღირსებებია: დახვეწილი სტილი და მწერლისადმი კეთილსმოსურნეობა. უნდა გავიმეოროთ ჟურნალ „ცისკარში“ უფრო ადრე თქმული: ქართული კრიტიკის ჩამორჩენილობაზე წამდაუწუმს ლაპარაკი ტრივიალობად იქცა, რაც აზროვნების ინერციაზე მეტყველებს. როცა ჩვენს მწერლობაში მუშაობენ, მაგალითად, ლავროსი კალანდაძე და გიორგი ნატროშვილი, გიორგი მარგველაშვილი და გურამ ასათიანი — და შედარებით ახალგაზრდა ლიტერატორები — სხვაგვარად ფიქრი უსაფუძვლოა.

საკუთარი პრესტიჟის დაცვის მიზნით ამას არ ვაცხადებთ: კრიტიკის დარგში რაც საერთოდ გვიწერია, იგი 2 თაბახს არ აღემატება. 1941 წლის შემდეგ („წიგნები და ავტორები“) ჩვენ მხოლოდ რამდენიმე მცირე მოცულობის სტატია დავბეჭდეთ, რის გამოც კრიტიკოსად არც ვთვლით თავს (პოეტიკაში მუშაობა კრიტიკაში არ შედის). კრიტიკა მიმდინარე ლიტერატურული პროცესის ერთერთი ძლიერი და შემავალი ნაკადია, ხოლო პირადად ჩვენ ამ პროცესისათვის საჭირო არაფერი დაგვიწერია.

მაგრამ, აი, ესთეტიკის დარგში მგონი რაღაც ცდები გვაქვს (ესსე — ცდას ნიშნავს) ჩვეულებრივ ეს ფორმა იმპრესიონისტულ ანუ ზერელე მოსაზრებათა გამოფენად მიიჩნიეთ. ეს დიდი შეცდომაა. ესსე კრიტიკული პრობლის შესანიშნავი სახეა, თუმცა ჩინებული პოეტი, ჩვენი მეგობარი მუზრან მაჭავარიანი აცხადებს: „პრობლ? ესეი?! — რისი ფლავი, რისი ბობზაში?! რაიცა იყო, რაცაა და იქნება რაიც, — მოქცეული ერთ ჯიგრიან კალმის მოსმაში!“

ასეთი რამ მგოსანს უნდა დაეწერა (თვითონ ესსეისტმა მივულოცეთ ავტორს ზემოთმოტანილი სტრიქონები), რადგან მსგავს პოეტურ რიტორიზმს ჩვეულებრივ გონებამახვილური და სხარტი გამოთქმა ამართლებს და ისიც მარტოოდენ ლექსის ჩარჩოებში, თეორიის ენაზე კი მისი გადატანა არ შეიძლება. აკი პროზის მშვენებაა თვითონ მუხრანის სათაყვანებელი ბაბა, სერვანტესი ან ტოლსტოი?! რაც შეეხება ესსეს, უნდა გავიხსენოთ ამ უანრის ფუძემდებელი, გენიალური მონტენი, ბევრის მხრივ შეჩვეული მასწავლებელი („მამლეტი“, „ქარაშბალი“). ლიტერატურული შემოქმედების უმდლესი ნიმუშებია პოლ ვალერის ესსეები („ლეონარდო და ვინჩის სისტემის შესავალი“, ესსეები მალარმესა, დეგასა და მანეს შესახებ და მრ. სხვა). განა ოდნავ საეჭვოა, რომ იგი უფრო დიდი პროზაიკოსია, ვიდრე პოლ ბერუე? ბელინსკის წერილები პუშკინის პოეზიაზე ან მოჩალოვის თამაშზე უფრო მეტს პოეზიას შეიცავს, ვიდრე აპუხტინის ლირიკა ან ლევ გუმილევსკის, შელერ-მიხაილოვსკის თუ ბობორიკინის მრავალსერიანი რომანები. რომელი ნათგანის თუნდაც სახელწოდებას მოიგონებს დღევანდელი მკითხველი? ახლახან მივიღეთ ბაჩანა ბრეგვაძის „მიქელანჯელოს პოეზია“. სხვა უანრში თუ ხშირად იქმნება ანალოგიური რამ?

საერთოდ, ლიტერატურული ევოლუტის ყველა ეტაპზე ამათუიმ ფორმის უპირატესობის აღიარება — ისტორიული ფიქციაა. ვინ გაუტოლებს ფენომენალური ვ. როზანოვის ინტიმურ ჩანაწერებს („მარტოობისას“, „ცვენილი ფოთლები“) მის დროს დიდად პოპულარული არცობაშეუვის პროზას?

თუ კრიტიკა ზოგჯერ დადებითად არ აფასებს ვისმეს, ამ უკანასკნელმა ხანდახან მაინც თავის თავში უნდა ეძიოს მიზეზი. კრიტიკა არ შეიძლება ხამომხმარებლო ახორტიმენტის დონეზე იქნას დაყვანილი („ქება — მე, ძაგება — ხბვახ!“). კრიტიკას არ აქვს უფლება დითირამბების მუდამ ერთი მიმართულებით აღვლინოს. თუ ქართული კრიტიკის რაიმე ხაკლი გვეცემა თვალში ზოგჯერ — ესაა მიდრეკილება ტენდენციურობისადმი, სუფრაზე გამომუშავებული ინდულგენციების გაცემისადმი. თანაც, კრიტიკის ობიექტი არ შეიძლება იყოს ყველაფერი, რაც იბეჭდება, ე. ი. მისი ყურადღების ცენტრში ჩვეულებრივ მოქცეულია არა ლ[illegible] ყველა ფაქტი. [illegible]ტიკურად ფ[illegible] — „არა ლ[illegible]დ, არამედ [illegible]ის ლიტერატურულობა“! ამიტომ „სულიხათვის დიდი ბოროტებაა ყოველთვის ნეგატიურად იყო განწყობილი“. მხოფლიო ლიტერატურაში კრიტიკის საუკეთესო ნიმუშები მეტწილად მწერლებისადმი სიყვარულითაა გამსჭვალული. ბალზაკისათვის არაფერი დაუკლია სენტ ბევის დაცინვებს.

ლიტერატურაში ვისიმე შეურაცხყოფა (სირინოზის ხმით გამოთქმული თუ ბაზრული უარგონით) — დაბალი სულიერი კატეგორიის ხალხის საქმეა და იგი გარდუვალად წარმოშობს მომაკვდინებელ რეაქციას, რადგან „დანაშაული თავისთავშივე შეიცავს სასჯელს“. ეს ჭეშმარიტება ყველა უანრის წარმომადგენელს ეხება.

ქართულ კრიტიკას ზოგჯერ დუმილს საყვედურობენ, თუმცა დუმილიც კრიტიკის თავისებური ფორმაა. არ უნდა დავივიწყოთ, რომ შედეგები სერიულად არ იქმნება. ლიტერატურა მოულოდნელ და ბედნიერად მიგნებულ მხატვრულ ნიშანთა სისტემაა. თუ ამგვარი რამ გამოჩნდება. და კრიტიკა მას გვერდს აუვლის — დანაშაულია.

დღევანდელი ქართული პოეზია და პროზა, ამ უანრების საუკეთესო ნიმუშების კვალობაზე, უეჭველად იძლევა საბაბს სერიოზული კრიტიკული აზროვნებისათვის. ლიტერატურაში ყველაზე მკაცრი ფილტრაციის როლს დრო ასრულებს, კრიტიკამ კი დროს უნდა დაასწროს პოზიტიური შეფასებისა თუ მიუკერძოებელი მსჯავრის გამოტანისას (მაგრამ არა ავტორის გაქაჩების მიზნით, — ამგვარი რამ თვით ბელინსკის არ გამოუვიდა მთლად მარლინსკის ან ჩვენს დაუვიწყარ კიტა აბაშიძეს — გ. წერეთლის მამრთ). ბოლოსდაბოლოს თვითონ პოეტებსა და პროზაიკოსებს შეუძლიათ ნაყოფიერად იმუშაონ კრიტიკის დარგში, თუ ისინი ამ დარგისადმი პატივისცემით განიმსჭვალებიან. შარლ ბოდლერი, რომლის სულ მცირეოდენ დაფასებას თრთოლვით ელოდა ხოლმე რიხარდ ვაგნერი, სწერდა: „უყვარს დიდი პოეტი ბოლოსდაბოლოს კრიტიკოსად იქცევა. მე მებრალება ის პოეტები, რომელთა საქმიანობას მარტოოდენ ინსტინქტი წარმართავს. მე მათ არასრულფასოვნად ვთვლი“. ედგარ პოზე კი საგანგებოდ აღნიშნავენ: პოეზიასა და პროზაში იმიტომ არ ეშლებოდა არაფერი, რომ უცთომელი იყო კრიტიკასა და პოეტიკაშიო. ეს შეხედულება სადავო არაა.

„ლიტერატურის რომელიმე უანრში ნაყოფიერ მუშაობაზე უფრო მნიშვნელოვანია ერთი რამ — ჭეშმარიტი უნივერსალიზმი“.

ჩვენი აზრით, ზოგი კრიტიკოსი ფარხმალს ჰყრის მოზღვავებულ ამბიციათა წინაშე. ნამდვილი მწერლისათვის კი დამახასიათებელია არა მარტო საკუთარი შესაძლებლობების რწმენა, არამედ მუდმივი სკეპსისი და მოკრძალება. უცნაური კია: თუ, მაგალითად, მუხრანში სასაცილოდ მოგვეჩვენებოდა რომელიმე თანამედროვის მიერ მალერთან ან დებიუსისთან თავის გატოლება („მე და დებიუსი!“), ან მხატვრობაში, ვთქვათ, რენუართან („მე და რენუარი!“), მწერლობაში კი ზოგი იმ შეგნებით დადის, რომ მისი ადგილი ამა და ამ მხოფლიო მასშტაბის შემოქმედის გვერდითაა („მე და ელიოტი“, „მე და ჰემინგუეი“, „მე და მარკესი“ და ა. შ.). ნიჰილიზმი კი არა, მოკრძალებისადმი მოწოდება გვაწერინებს ამას, ტოლსტოის გენიას საჭირო საკუთარი პროზის „ილიადასთან“ შედარებისას ან სტენდალის ჭკუა განცხადებისათვის — ასი წლის შემდეგ დამაფასებენო.

კრიტიკის მიზანი ისიცაა, რომ ცხადყოს — ნამდვილი მწერალი ფუჭი ილუზიებით არ უნდა ცხოვრობდეს. საჭიროა მეტი მუუდროება, — არც დაუმსახურებელ ძაგებას მოაქცს ხასურველი ნაყოფი, არც შეუფერებელ ქება-დიდებას. ამასთან, ყველა „ლიტერატურული სეზონი“ ერთ ან ორ პირს არ ეკუთვნის. „თაობათა ცვლის“ მომენტი აქ არაფერ შუაშია.

ზოგი კრიტიკოსი თუ აქტიური ლიტერატურული ცხოვრების გაურბის, ამის ერთ-ერთი მიზეზი სწორედ ამბიციური პირთა წინაშე შიში უნდა იყოს. უფრო მნიშვნელოვანი ფაქტორი კი სხვაა: კრიტიკის დარგში მომუშავეთა დაუსაბლობა. მაგ., თუ რუსეთში კარგი ლიტერატურათმცოდნეობითი და კრიტიკული შრომებისათვის რიგდება პრემიები (ლენინური, სახელმწიფო...), ჩვენში კი, მაგალითად, რუსთაველის სახელობის სპრემიო კომიტეტში, მგონი დღემდე არც დასმულა საკითხი აღნიშნულ დარგებში შექმნილი ღირსეული წიგნებისათვის მათი ავტორების დაჯილდოებისა და წახალისებისა. რა ამართლებს [ქართული ლიტერატურის უაღრესად მნიშვნელოვანი უბნის ასეთ იგნორაციას? ვფიქრობთ, სრულიად არაფერი.

რა თქმა უნდა, თვითონ კრიტიკამაც უნდა იზრუნოს საკუთარი პრესტიჟის ამაღლებისათვის. ვფიქრობთ, აუცილებელია მეტი რაოდენობით ბეჭდვა კვალიფიციური სტატიებისა ჩვენი მწერლების მხატვრული ღირსებების შესახებ, მაგრამ ანალიზი არ გულისხმობს, მაგ., უმთავრესად ენობრივ შენიშვნებს და ლაფსუსების რეგისტრაციას (პუშკინი: „გრამატიკული შეცდომების გარეშე რუსულ ენას ვერ ვიტან“!). გასულ საუკუნეში ერთი ფელეტონისტი ბაბას იგავმიუწვდენელად სრულყოფილ სტილს „ენაბრგვალობად“ მიიჩნევდა. დღეს სასაცილოდ ეღერს დ. მერეჟკოვსკის ქირქილი ტოლსტოის ენობრივ „უმწეობაზე“ („ტო ჩტო“-ს ხშირი განმეორება და სხვა.). დ. კლდიაშვილზე უკეთ იცოდა ქართული ზ. გულისაშვილმა. რამდენიმე ლინგვისტი ამტკიცებდა წარსულში — ნ. ბარათაშვილის ქართული ცუდიაო. დიდი პოეზიისა და პროზის მთავარი პროტაგონისტი — ღრმა აზრია და იგი ზოგჯერ ანგრევს კიდეც ენის სტაბილურ ნორმებს და აჰყავს ინდივიდუალური სტილის რანგში (ტურგენევის აზრი გერცენის სტილზე: „სამაგალობამდე უსწორო ენა, მაგრამ როგორი ხასწაული — თვითეული ფრაზა ცოცხალი სხეულია“). აუტანელია ჩვენში დანერგილი კულინარული გამოთქმები: „ნოყიერი ქართული“, „დახუნძლული და მდიდარი ლექსიკა“ და მისთ. ზოგჯერ ჩვენ სიმდიდრეს ვნაზულობთ იქ, სადაც არსებითად პაწია აზრი სიტყვათა უპასუხისმგებლო გამრავალფეროვნება (ან განსაკუთრებით საყურადღებოა ისტორიული რომანის, მიკრორომანის გვითარების ახალი ტენდენციები) და ბევრი სხვა სიახლე ჩვენი პროზისა და პოეზიისა არა თუ იძლევა, არამედ მოითხოვს კიდეც მახვილგულოან ლიტერატურათმცოდნეობითს ანალიზს, ფართო ინტელექტს და ღრმა აზრს დაფუძნებულ კრიტიკულ განარკვეს. ნუ ვიტყვით, რომ ასეთი დიდი საუბარი ჩვენს ლიტერატურულ კრიტიკაში თითქოს არ დაწყებულა. მაგრამ ნურც თავს მოვიტყუებთ: სერიოზული საქმე წინ არის და იგი ჩვენი ლიტერატურულ-კრიტიკული ძალების მთელი ინტელექტისა და შემოქმედებითი უნარის სასტიკ დაძაბვას მოითხოვს.

4. აქ ბევრი რამ არის გასაკეთებელი, მწერალთა კავშირის სექციების მუშაობის გარდაქმნით დაწყებული და თითოეული კრიტიკოსის უპირველესი მოვალეობის გრძნობის გაძლიერებით დამთავრებული. მხოლოდ ზოგიერთ რამეზე შევჩერდები: ა) ალმანახ „კრიტიკით“ უნდა დავიწყო. „კრიტიკა“, რომელმაც თავისი არსებობის რვა წლის მანძილზე მნიშვნელოვანი გამოცდილება დააგროვა, უნდა იქცეს ორთვიურ ორგანოდ; მისი ტირაჟიც უნდა გაიზარდოს. ეს გააძლიერებს ალმანახის ოპერატიულობას და ქმედითობას; ბ) კრიტიკულ ლიტერატურას მეტი ადგილი უნდა დაეთმოს საგამომცემლო გეგმებში, თანაც საჭიროა გამომცემლობებმა ითვალონ შერჩეული კრიტიკული წერილების წლიური კრებულების ოპერატიული გამოცემა. მჯერა, ეს საკმაოდ ხელსაყრელ ამინდს შეუქმნის კრიტიკას; (გაუმართლებლად მიმაჩნია მოცულობის მხრივ რაღაც სტანდარტული შეზღუდვების შემოღება ლიტერატურულ-კრიტიკული გამოცემებისათვის, მით უმეტეს, რომ ასეთი შეზღუდვანი, ბუნებრივად, არ არსებობს სხვა უანრებისათვის); გ) რუსთაველის პრემიების მინიჭება უნდა გავრცელდეს საერთოდ ლიტერატურათმცოდნეობაზეც, რომ აღიარების ეს მეტად საპატიო ფორმა ლიტერატურული კრიტიკის დარგშიც გამოვიყენოთ; დ) მე ყურადღებით ვეკიდები ჩვენი ზოგიერთი მწერლის ხშირად არცთუ უსამართლო პრეტენზიებს ლიტერატურული კრიტიკის მიმართ. მაგრამ, როცა ასეთ მკაცრ შენიშვნებს ვისმენ, ყოველთვის ერთი და იგივე კითხვა თუ ხურვილი მებადება: რა უშლის ხელს პროზაიკოსს, პოეტს, დრამატურგს იყოს კრიტიკოსიც — სწორედ ისეთი, თვითონ იდეალად რომ ესახება? მწერლის დამრიგებლის პოზა, რასაკვირველია, არ ვარგა კრიტიკოსისათვის, მაგრამ იგი ვერც მწერალს ამშვენებს დიდად, როცა კრიტიკოსს ჭკუას არიგებს. ჩვენს აქტიურ ლიტერატურულ-კრიტიკულ ცხოვრებაში მწერალიც უნდა ჩაებას. კლასიკურ ლიტერატურას საამისო არა ერთი და ორი ჩინებული მაგალითი მოუცია.

## ოქტია პაჭკორია:

1. პირველ შეკითხვას ასე ვუპასუხებდი — საქმე ისაა, რას ვგულისხმობთ ე. წ. „კრიტიკის დონეში“. თუ წერის საერთო კულტურას, ანალიზის უნარს, თვით კრიტიკოსთა პროფესიონალიზმს და ლიტმცოდნეობის თანამედროვე მეთოდის ფლობას — ამ მხრივ კრიტიკის დონე ფრიად „დამაკმაყოფილებელი“ გახლავთ. თუ ვგულისხმობთ პრინციპულობას, პირუთვნელობას, კრიტიკის ქმედითობასა და ოპერატიულობას, მიმდინარე ხალიტერატურო პროცესებში აქტიურად ჩარევის ტენდენციას — ამ მხრივ კრიტიკის დონე, რა თქმა უნდა, არადამაკმაყოფილებელია. სწორედ ეს ორი ვითარება მიმაჩნია ბოლო წლების მთავარ მიღწევადაც და მთავარ ნაკლადაც. ჩანს, ამ ვითარებათა შორის ჰარმონიული ერთიანობის მიღწევა მომავლის საქმეა და ქართული კრიტიკისათვის გარდუვალი საქმეც.

2. აქტიური ლიტერატურული ცხოვრებიდან კრიტიკოსთა გაქცევის მიზეზთა გამო ბევრის თქმა შეიძლება — აქ არსებობს ობიექტური და სუბიექტური მიზეზების რიგი, რომელთა ერთიანად გარემოცვის პრეტენზია მე არ მაქვს (ეს ძალზედ სერიოზული და ძნელი ამოცანაა), ორიოდ მომენტის თაობაზე სიტყვის ჩამოგდება კი შეიძლება.

მწერლის დამოკიდებულება კრიტიკოსისადმი არ გულისხმობს მაინცდამაინც განსაკუთრებულ მგრძნობელობას, პატივმოყვარეობას, უკმაისობის განცდას და ა. შ. ამ ბოლო დროს მწერლები (ჩვენშიც და სხვაგანაც) კრიტიკაზე მსჯელობისას ხშირად ხმარობენ სხვადასხვა ხაის, პირობითად რომ ვთქვათ, მეტაფორას. მაგალითად, ავგეას, ბუცეფალის, პეგასის თავლებს, ასენიზატორს, მეეზოვეს და სხვ. უნდა ითქვას, რომ ისინი ცდილობენ ამ ასენიზატორსა და მეეზოვეს კეთილშობილი და სპეპტო ტერი მიანებონ. ალბათ არის აქ სიმარცლის ელემენტი, მაგრამ, სამწუხაროდ, ჩვენ არ ვუფიქრდებით, რომ ამგვარი კვალიფიკაციით თვით კრიტიკოს ვართმევთ უფლებას — იყოს საინტერესო კაცი; ხოლო კრიტიკას მთავარს — ლიტერატურულ არხს, ლიტერატურული გვარის თვისებას. მწერლები მოწყალედ აცხადებენ — კრიტიკა მწერლობაო (სხვათაშორის, ყველა არც აცხადებს), ოღონდ რატომღაც ივიწყებენ ჩამოართმევენ კრიტიკას მწერლობის ფუნქციას.

ჩემთვის, პირადად, უპირველესი მნიშვნელობა აქვს — ცდილობს თუ არა კრიტიკოსი თვით კრიტიკის ფარგლებში ესთეტიკური ღირებულების, ეკრობრივი ნარკვევობის შექმნას (ერთი ქართველი მწერალი კი ესეისტიკას პირდაპირ მიიჩნევს უარყოფით ფაქტორად), ჩემთვის გასაგები და ახლობელია ვ. როზოვის დაინტერესება კრიტიკოსის პიროვნებით, მისი აზროვნების სტილით, თუ შეიძლება ასე ვთქვას — კრიტიკის ესთეტიკით (ალბათ ბევრისთვის ეს საპირისპირო ცნებებიც კია). საქმე ისაა, რომ ჩვენ ზოგჯერ გაგიგებენ გვაქვს ლიტერატურული კრიტიკა და საგაზეთო ფურნალისტიკა. თავის მხრივ, მკითხველიც ხშირად ვერ ასხვავებს ერთმანეთისგან ჭეშმარიტი კრიტიკოსთვის დამახასიათებელი აზროვნების სტილსა და ფორმებს და იმ გავრცელებულ კრიტიკულ ოპუსებსა და, სხვათაშორის, იმ ე. წ. მიმოხილვით ფეილეტონებს, უმეტესად ფაქტთა აღრევისა და გაუგებრობის საბაბი რომ ხდებიან.

როცა მწერლები ასწავლიან კრიტიკოსებს — როგორი უნდა იყვნენ (ისეთივე მენტორული ტონით, რასაც თვით მათ უწიენ), ასე მგონია, ისინი თავისთვის ლიტერატურული მოახლეების აღზრდას ცდილობენ.

ჯონ ფოლკნერი წერს, რომ უილიამ ფოლკნერს არ უყვარდაო პრესის კითხვა, რადგან უზომოდ აღელვებდაო ყოველივე მისი გამო დაწერილი. ეს პატიოსანი სიმართლეა.

როცა მწერლები ამბობენ, რომ საერთოდ არ აინტერესებთ მათზე დაწერილი სტატიები, ეს უკვე ქედმაღლური პოზაა (და კრიტიკოსების „გაკქტურებას“ არც თუ ისე უწყობს ხელს).

ერთიც უნდა ითქვას, ჩვენ ხშირად არ გვყოფნის ე. წ. ლიტერატურული. საბრის კულტურა, ვერ მივაღწიეთ კეთილმოსურნე და თანაბარუფლებიანი მხარეების დიალოგს, ვერ ვახერხებთ მწერლისთვის შენიშვნის ისე მიცემას, რომ არ შეურაცხვყოთ იგი, არ შევეხოთ უხეშად მის ინდივიდუალობას. ეს ახეა, მაგრამ ლიტერატურული ნაწარმოების შეფასებისას განსხვავებული (ხშირად უკიდურესად განსხვავებული) თვალსაზრისების არსებობაც ხომ უნდა გავითვალისწინოთ; ჩვენ კი, რატომღაც, კრიტიკოსებს ერთნაირ შეფასებას მოვითხოვთ.

შესაძლოა კრიტიკოსთა ინერტულობის მიზეზი ისიც იყოს, რომ თითქმის ყოველი მძაფრი კრიტიკული წერილის დაბეჭდვა დაკავშირებულია მთელ რიგ გართულებებთან (მე მძაფრში არ ვგულისხმობ განმაქიქებელს ან შეურაცხმყოფელს), — და ეს იმის გამო, რომ ჩვენზე დაწერილ ყოველ სიტყვას, ყოველ კრიტიკულ შენიშვნას ლიტერატურული ასპექტით კი არ აღვიქვამთ, არამედ ვუკავშირებთ პრაქტიკულ ცხოვრებას და ჩვენი უფლებებისა და მიღწეული მდგომარეობის ხელყოფად მივიჩნევთ. რა დასამალია, გაჩნდნენ მწერლები, რომელთა მიმართ მხოლოდ „ხოტბის აღვლენაა“ შესაძლებელი. აქ კი, ცოდვა გამოტეხილი სჯობს, კრიტიკოსებსაც საკმაო წილი უდევთ. ასე იქმნება დიფერენცირებული კრიტიკა, სწორედ ამიტომაა ძნელი ლაპარაკი კრიტიკის მოორგანიზებაზე და პრინციპულობაზე.

3. ჩემი აზრით, დღევანდელი ქართული პროზა და პოეზია ღრმა ლიტერატურული აზროვნების, მაღალი დონის კრიტიკული აზროვნების საფუძველს დიახაც იძლევა. ორწინ არ არის საკმარისი ცალკეულ ნაწარმოებთა თუნდაც ყალიბად საინტერესო ანალიზი ის ზერელე მიმოხილვები, რომლებიც უფრო წლიურ საწარმოო ანგარიშს წააგავან, ვიდრე მრავალფეროვანი ლიტერატურული პროცესის ერთიანი სისტემით წარმოდგენის ცდას.

4. ბოლო კითხვის პასუხს, ვფიქრობ, წინა პასუხები თავისთავად მოიცავენ. ყოველ შემთხვევაში, ფაქტი ერთია, არ შეიძლება ლიტერატურული კრიტიკისადმი ცალმხრივი მიდგომა, მისი ცალმხრივად გააქტიურების ცდა. იგი თავის არსით რთულ სოციოლოგიურ პროცესებს და ასევე რთულ ეხთეტიკურ კატეგორიებს უკავშირდება. საჭირო არც ის, პირდაპირ მოდგა ქცეული თვითგვემა შვენის, რაც ჩვენს პრესაშია გავრცელებული. მე ამგვარი „აღიარება“ უფრო თავისმართლება და თავშესაფრის ძიება მგონია. კრიტიკის გააქტიურებისთვის აუცილებელია ჩვენი ლიტერატურული ცხოვრების, ჩვენი ლიტერატურული ურთიერთობების მოწესრიგება, ცოტა ნაკლები პრაქტიციზმი, ცოტა მეტი უანგარო მსახურება.

## მამუკა წიკლაური:

1. ხშირად კრიტიკაზე ისე საუბრობენ, რომ მგონია, ლიტერატურულ კრიტიკაში ქალაქის დასუფთავების ტრესტის მსგავს რაღაც დაწესებულებას გულისხმობენ, რომელსაც ევალება ქალაქგარეთ გაიტანოს და გადაყაროს ბუჩო.

კრიტიკის დანიშნულება ამ ფუნქციამდე არ უნდა დავიყვანოთ. უნიჭო ნაწარმოებთა გამოქვეყნებაზე პასუხისმგებლობა პირველ რიგში ლიტერატურული უურნალების რედაქციებსა და გამომცემლობებს უნდა მოვთხოვოთ.

ჩვენი კრიტიკა დღეისათვის აშკარად წინ წავიდა. რაც მთავარია, ლიტერატურული კრიტიკა მართლა ლიტერატურული გახდა, შემოქმედებითი ცხოვრების მძიმე ცხოვრებით ცხოვრობს.

რაც შეეხება ნაკლს... ეს ნაკლი იგივეა, რაც პოეზიასა და პროზაში. იბეჭდება ბევრი არაკვალიფიციური, არაპროფესიული კრიტიკული ნაწარმოები და ამ ნაკადს გზა, პირველ რიგში, ისევ ჟურნალებმა და გამომცემლობებმა უნდა გადაუკეტონ — აშკარად სუსტი ნაწარმოების დანახვას მაინც ვდაბმაინც ბეელინსკის ლიტერატურული ტალანტი არ ჭირდება...

2. ათასი სავარაუდო მიზეზი მომისმენია და თავის მხრივ თითქოს ყველა მართალია, მაგრამ მაინც მგონია, რომ აქ გვავიწყდება ერთი მომენტი: კრიტიკოსი შემოქმედია, მწერალია (ფართო გაგებით), როგორც პოეტი და პროზაიკოსი. ნამდვილ ლიტერატურულ წერილებს მხოლოდ ნამდვილი, კრიტიკოსებად დაბადებული კრიტიკოსები ქმნიან, ისევე როგორც ეს ხდება პოეზიასა და პროზაში.

დღევანდელ ქართულ ლიტერატურაში არ ვიცი ერთი კრიტიკოსიც კი, რომელიც „აქტიურ ლიტერატურულ ცხოვრებას“ გაურბოდეს. ეს არც შეიძლება მოხდეს, და თუკი ამაზე მაინც შეიძლება ლაპარაკი, იმავე უფლებით, რა უფლებითაც შეიძლება ვიკითხოთ — რატომ გაუბიან პოეტები, პროზაიკოსები ან დრამატურგები „აქტიურ ლიტერატურულ ცხოვრებასო.“

პოეტად დაბადებული პოეტი ან პროზაიკოსი ვერ „გაქცევა“ თავის საქმეს.

ვერც კრიტიკოსად დაბადებული კრიტიკოსი გაექცევა „აქტიურ ლიტერატურულ ცხოვრებას“.

ჩვენ, უბრალოდ, როგორც მე მგონია, ნათელ ფერებს ვაბუნდოვანებთ. ნამდვილი კრიტიკოსები არსად არ გაქცეულან და არც შეიძლება გაქცეულიყვნენ, უბრალოდ, ჩვენ მოგვეჩვენა, რომ ვილაც იყო და გაიქცა.

მხოლოდ ისინი გაიქცნენ, ვინც კრიტიკაში შემთხვევით იყო მოსული, მხოლოდ ისინი გაჩუმდნენ, ვისაც არც თავისი ხმაურით რამე გაუკეთებია. კრიტიკოსის ადგილი მხოლოდ და მხოლოდ ლიტერატურული პროცესის წინა ხაზზეა — იქ, სადაც ახალი ნაწარმოებები იბადება, სადაც ახალი ტენდენციები ჩნდება. იქ დგომა კი არც თუ ადვილი საქმეა და როცა ვინმე პოზიციებს თმობს და „ზურგისკენ“ მიიწევს, ჩვენ არ უნდა გავაოთოლოთ დიაგნოზი — მებრძოლს მებრძოლი უნდა ვუწოდოთ და შედრეკილს — შედრეკილი. თუმცა აქ ისიც უნდა ითქვას, რომ ეს „შედრეკილ-შეშინებულნი“ ადვილად როდი ნებდებიან რომ ნამდვილი სახელი უწოდონ. ისინი ყოველნაირად ცდილობენ შენიღბონ თავისი უნიათობა, უნაყოფობა, და ვერ ფარავენ შურსა და ბოღმას (იმით მიმართ, ვინც წინა ხაზზე დარჩა, ვინც პატოსნად და მტკიცედ ემსახურება კრიტიკის დიდ საქმეს), ქმნიან ჭორპილის სალონებს და ომიდან გამობრუნებულ შვეიკისა არ იყოს, ზოგჯერ ასეთ „ღვაწლმოსილ კრიტიკოსსაც“ გამოუჩნდება ხოლმე რომანტიკოსი ჭალბატონი, რომელიც მას გმირად თვლის.

3. დღევანდელი ქართული ლიტერატურა რომ „ღრმა ლიტერატურული აზროვნების საფუძველს“ იძლევა, ეს არა ერთხელ დაუმტკიცებიათ ჩვენს ნიჭიერ კრიტიკოსებს, რომელთა შემოქმედებას გარეშეც მე ვერ წარმომიდგენია დღევანდელი ლიტერატურული ცხოვრება, თანამედროვე ქართული ლიტერატურის საერთო სახე.

კრიტიკოსი, რომელიც მხოლოდ თაფლად იღვრება, კრიტიკოსი არაა. კრიტიკოსის პროფესია მაძიებელთა, მიღწეულით დაუკმაყოფილებელთა, უაღრესად პატიოსანთა და განწყობილთა პრინციპია. ეს კარგად უნდა იცოდნენ კრიტიკოსებმაც და იმათაც, ვინც დითირამბებზეა შეჩვეული და სასიამოვნოდ ეჩვენებათ ყველაფერი ვარდისფრად.

4. ამ კითხვაზე პასუხს ხუმრობით დავიწყებ. საჭიროდ მიმაჩნია ერთი ლიტერატურული უურნალის გამოცემა რომელიმე ვარსკვლავზე, რათა ლდევანდელი ლიტერატურული პროცესის განსჯისას გამორიცხული იყოს ნაცნობობა, ძმაკაცობა და, რაც მთავარია, — შიში — სხვადასხვა ხახისა და ფერის შიში. გამორიცხული იყოს ის, რაც კრიტიკის დაავადებად იქცა.

აი, მაშინ ნახავთ, რა ღონეს არ იხმარენ იმ ვარსკვლავის ჩამოსაგდებად არწივის ხაბრძანისიდან გამოსტაშრებული წვრილი ფრინველები.

ჭერ კი, ვიდრე ჩემი მშვენიერი წინადადება არ განხორციელებულა, მიწერილი საშუალებებით უნდა ვიბრძოლოთ.

მიმდინარე ლიტერატურულ პროცესს კრიტიკა-ლაბორატორიად უურნალ-გაზეთები წარმართავენ, უფრო სწორად, უნდა წარმართავდნენ და მათგან უნდა მოვითხოვოთ ხათანადო მუშაობა, მუშაობა და მუშაობა. ჩვენი ლიტერატურული უურნალ-გაზეთების აქმაოობაში არ ჩანს გამოკვეთილი ლიტერატურული პოლიტიკა. საუურნალო პოლიტიკას კი პირველ რიგში მისი კრიტიკული განყოფილება უნდა წარმართავდეს. მაგრამ კრიტიკას, ლიტერატურული უურნალის უმთავრეს ფუნქციებზე მოკრძალებული ადგილი უჭირავს. კრიტიკას ზოგჯერ ნახევრად მეცნიერული ნარკვევებითა და გამოკვლევებით ცვლიან. კრიტიკის „შემცვლელის“ როლში მოგვევლინა საინფორმაციო ბიულეტენების მასალაც — ნაწარმოების ბიბლიოგრაფიული გარჩევა, სარეკლამო ნარკვევები...

ჩვენს უურნალებში ვერ ვხვდებით ნამდვილ ლიტერატურულ პოლემიკას, როცა მოკამათენი ჭეშმარიტებისათვის იბრძვიან. ცხადია, პოლემიკას ვერ დავარქმევთ იმ ავადმყოფურ მოვლენას, რომელიც ჟურნალის ფურცლებზე ხასპრეზოდ გამოჩუკვეთ „მეომარი“, რომელიც შიშისა და სიბრაზისაგანაა დარეტიანებულ-დაბრმავებული და ყოველ ღონეს ხმარობს... საკუთარი უტაქტობის გასაშუალებლად.

პოლემიკას რედაქციის წარმმართველი, მაორგანიზებელი ხელი სჭირდება და არც ერთი პოლემიკა არ უნდა დარჩეს დაუსრულებელი და შეუჯამებელი, რადგანაც ჟურნალს ათასები კითხულობენ და მათ ნათელი პასუხი სჭირდებათ ცალკეულ ლიტერატურულ პრობლემებზე. აქ კი ისევ მუშაობასთან მივედით — დაუსვენარ, პატიოსან, მასშტაბურ სწორედაქციო მუშაობასთან.

გიორგი გულია

# ფუნჯები, მუშამბა, დუქნები...

მოთხრობა

გიორგი ციციშვილს

ეს გახლდათ მშვენიერი დუქანი, შუა ტფილისში, ერევნის მოედნის ახლოს, ქარავანლის გადასწვრივ, პუშკინის სკვერის პირდაპირ, ლამის სალდათის ბაზრის გვერდით. მშვენიერი დუქანი მშვენიერ სარდაფში, ახალი ლავაშის, ნივრის, მწვანე ხახვის, მდოგვისა და ძმრის მშვენიერი სურნელით გაჟღენთილი. ჰო, არ დამშვიწყდეს: უბრალო კი არა, საუკეთესო ღვინის, კახური ღვინის საუცხოო სურნელით.

ვიწრო დუქანში დამრეცი ქვის კიბე ჩადიოდა. ჩასვლისას ურიგო არ იქნებოდა, წელში მოხრილიყავით, თორემ ზედა წირთხლს აარტყამდით თავს. თუმცა ამას რა მნიშვნელობა აქვს, როცა ჯოჯოხეთში კი არა, ნამდვილ ედემში ჩადიხარ.

სწორედ ამ სარდაფს ეწვია 1918 წლის აღრიანი გაზაფხულის ერთ მზიან დილით მეეტლისპარტუზიანი ხმელ-ხმელი კაცი, გვერდზეშესაკრავი შავი ხალათი და გაურკვეველი ფერის პიჯაკი ეცვა. ფერშლის ჩანთისნაირი ხის უუთი მოჰქონდა, თან თვალით განმარტოებულ ადგილს ეძებდა.

მონახა სათავისო ადგილი და ხის უუთიც ფეხებთან დაიდგა. მძიმედ სუნთქავდა. თვალები ამღვრეული ჰქონდა. წვერი უხეიროდ დაეპარცხნა.

დილის ათი საათი იქნებოდა. საამდროოდ დუქნის მუდმივი სტუმრები, მეტწილად მეეტლეები, მეწვრილმანეები, ფეხსაცმლის მწმენდავები და მეკურტნეები თითქმის უკვე დანაყრებულყვნენ და დუქანი სანახევროდ ცარიელი იყო.

მეღუქნე სამსონ დაუშვილი დახლიდან გამოვიდა და წინსაფარზე ხელების წმენდით დაგვიანებულ მუშტართან მივიდა.

— ნიკო, — უთხრა მან, — შენა გკითხულობდნენ.

ნიკომ აკანკალებული ხელებით ჩამოიცარცხნა წვერ-ულვაში.

— ვინა? — ჩახლეჩილი ხმით იკითხა მან.

— უური მიგდე, — განაგრძობდა ჩაგოდრებული, ეშმაკივით გაბანჯგვლული სამსონი. — მგონი მალე გამდიდრდე.

ნიკომ არად ჩააგდო ეს სიტყვა „გამდიდრდე“, რომელსაც სამსონი, ეტყობოდა, განსაკუთრებულ მნიშვნელობას ანიჭებდა.

— გესმის, რას გეუბნები? ჰეი, ნიკო!

— მესმის, — ძალისძალად ამოთქვა ნიკომ.

— მაშ გამიგონე: მოვიდნენ ის ძმები ზდანევიჩები, ის ახალგაზრდა მხატვარი... რა ჰქვია?... ლე... ლე... დანტიუ... კიდევ ლადო გუდიაშვილი... კაკაბაძეც... შენ უველას კარგად იცნობ...

ნიკო უსმენდა და არც უსმენდა. ჯირკუტანა სამსონი კი გაბრაზდებოდა:

— ეტყობა, ძალზე დასჭირვებიათ შენი ნათხუპნი, და მზად არიან ბოზები კი არ გადაგიხადონ — მილიონი და მილიარდი მანეთი, რომლითაც ძაღლის მწვანე საპონსაც კი ვერ იყიდი, — ნიკოლოზის ოქროს თუმნიანებს მოგცემენ...

— რად მინდა... თუმნიანები?

სამსონმა ხელი ხელს შემოჰკრა და მაგიდას მუცლით დაეწვა:

— ნიკო, რაც ახირებული იყავ, იმადვე დარჩი. იმ ფულით ხომ ღვინის ბოთლებით სავსე თახჩას იყიდი. გესმის? მენშევიკების ბონები არ გეგონოს!

— რას ამბობ? — თქვა ნიკომ. — მთელს თახჩას?

და თითი გაიშვირა ბუფეტისაკენ. სამსონმა გაიცინა:

— მთელს არა, მაგრამ კარგა ბლომად კი დათრევ.

ნიკოს ხველა აუტყდა.

— და კიდევ იცი, რა, — სამსონი მრავალმნიშვნელოვნად დადუმდა, და მერე განაგრძო, — ლადომ თქვა: ქართველი მხატვრები ფიროსმანაშვილისათვის ბლომად ფულს აგროვებენო.

— რათა, სამსონ?

— უნდათ დაგეხმარონ.

— მათხოვარი ვარ?

სამსონი ერთბაშად გასწორდა წელში, მჭიდი გულზე დაირტყა:

— ეგ რამ გაფიქრებინა, ნიკო! ეგეთი რამ გულში არ გაივლო! მაგრამ ფული ვის მოჰპარებიხ!

— ეგ კი მართალია.

სამსონმა გულხელი დაიკრიფა, თვალები მოჰუტა. ეს კაცი სამქვეყნო აღარ არისო, გაიფიქრა. ნიკო ფიროსმანაშვილზე გაიფიქრა, მოხეტიალე მხატვარზე, შემოკლებით ფიროსმანს რომ ეძახდნენ...

— ნიკო, საჭმელი მოგიტანო?

— დასალევიც, — სერიოზულად მიუგო ნიკომ.

— ნახატების ფასად?

— როგორც უოველთვის.

— ძალიანაც კარგი, — უთხრა სამსონმა. — სანამ საჭმელს მოგიმზადებ, მანამდე შენ ხატე.

ნიკო ხმას არ იღებდა.

— ...ირემი დახატე. აგე იქ ჩამოკიდებ... ან დათვი.

ნიკოს კრინტი არ დაუძრავს.

— რომელი ღვინო გინდა, ნიკო?

— წითელი, მწვადის მისატანებელი.

— კაი ცხვრის ხორცი მაქვს...

ნიკომ უუთს თავი ახადა...

— დაიცა: სარჩისას ისეთი სუკი აქვს გადანახული! სუკი კი არა, შოკოლადია. — სამსონი გაიკუანა, პირი ლამის ყურებამდე მიუუდა.

ნიკომ მაგიდაზე ამოალაგა ფუნჯები, ზეთის საღებავიანი ქილები, გათხუპნული ჩვარი და გაზინწლული შუშაში ჩასხმული სკიპიდარი.

— სამსონ, მე ეპისკოპოსი არ ამიგებს წესს... კუკიაზე მეძებე...

— რას მოჰპარავ, ნიკო!

— იმ მხატვარ ძმებს კი გადაეცი: ნიკომ უურადღებისათვის დიდი მადლობა მოგახსენათ-თქო...

ჩამჭრალი თვალებით აჰხედა სამსონს. კაცი იფიქრებდა, შავ გუგებზე ბისტი გადაჰკრიაო... და უცებ ისეთი ხველა აუტყდა, კინაღამ დაიხრჩო...

— ჭლექი ხომ არა მჭირს, სამსონ? ჰა?

— რას ხულელობ, ნიკო!

— გამიგონე, სამსონ: მუშამბა გაქვს?

— ახლავე! — წამოიძახა სამსონმა. — თუმცა აი ამაზე დახატე. წინ გიფენია.

— რა დაგიხატო? — ფიროსმანი თვალით ზომავდა წითელუყითელუყავილებიან, უხეიროდ გაწმენდილ მუშამბას.

სამსონმა გაიღიმა.

— რაც შენს გულს გაუხარდება, ნიკო... გინდა ირემი დახატე. გინდა დათვი...

— შამფურზე აგებული მწვადი რომ დავხატო?

— მწვადიც შეიძლება.

— ერთი ბოთლი ღვინოც გვერდით მივუდგათ? ჰა? — ნიკო ძალზე ნელა და გაურკვევლად ლაპარაკობდა.

— ძალიანაც კარგი იქნება, ნიკო!

— იქვე უანწიც. ჰა?

— მიდი, ნიკო! — სამსონი სიამოვნებისაგან ხელებს იფშვნეტდა. გულში ამბობდა: „კუკიის სასაფლაო რამ გაახსენა... ბევრი მაინც დახატოს!“. იაზრა, რომ ბატონ მხატვრებს ტუუილად არ აინტერესებდათ ამ ბოგანოს ნათხუპნი.

სამსონმა გვერდით მდგარ მაგიდასაც გადააცალა მუშამბა და ნიკოს მისცა:

— ამა კიდევ. ხატე შენთვის. ნუ აჩქარდები. მე და სარჩისა ვალში არ დაგრჩებით.

მოკლეფეხება სამსონი ბუფეტისაკენ წავიდა. კახური ღვინის ბოთლი გახსნა და მხატვარს მიურბენინა.

ფიროსმანმა დაკვირვებით, შარიანად შეათვალიერა მუშამბა, ჯიბის დანით დაჭრა — არც ძალზე დიდრონებად, არც ძალზე პატარებად, — ჰიკარტებით მიამაგრა კედელზე: მარჯვნივ, მარცხნივ და თავზემოთ.

„ოჰო! — მხიარულად გაიფიქრა სამსონმა. — ნიკომ აიწყვიტა — ერთბაშად ნახევარ დუუინს დახატავს“. და მოგება დაიანგარიშა გონებაში.

ამ დროს სარდაფში სამი უმაწვილი კაცი ჩამოვიდა. ევროპული კოსტუმები ეცვათ, შლაპები ეხურათ და ხელჯოხები უჭირათ.

— ვაშა! — იუვირა ერთმა მოხდენილმა ახალგაზრდამ. — ჩემი მეგობარი ნიკო უკვე შესდგომია საქმეს.

ნიკომ ნატანჯი, ავადმყოფური ღიმილით გაუღიმა.

— გამარჯობა, ძმაო ლონგო, — უთხრა ნიკომ. — ისევა ულაპავ?

ლონგო დაწნისმყლაპავი არტისტი გახლდათ. ცირკში გამოდიოდა, მუხრანის ხიდთან. ბევრჯერ უვიფია ნიკოსთან ერთად ციციანოვის აღმართის ახლომახლო დუქნებში.

ლონგომ ნიკოს ბეჭებზე ხელი მოხვია, საღებავების სუნი რომ ეცა, გაიჟუანა, და სამსონს გახედა, ნიკოს ჩემგან ღვინო მოართვითო. არტისტი დახლთან მდგარ მაგიდას მიუჯდა.

ნიკოს უკვე ორი ბოთლი ღვინო ედგა წინ. ცხოვრება შეიძლებოდა! თლილი ჰიქით ერთბაშად გადაჰკრა ღვინო. ხელების კანკალი შეუჩერდა. მცირე ხნის მერე ძველი ელვარებაც ჩაუდგა თვალებში.

სამსონი რაღაცას ეჩურჩულებოდა სარჩისას, რომელსაც თავზე ვეება გუნდად აჰდა მზარეულის არცთუ მთლად ჭათქათა ჩაჩი. სარჩისა სასაცილოდ აცმაცუნებდა ყორანივით შავ ულვაშებს და სამსონს თვალს უკრავდა. ათი წუთიც და სამსონმა ნიკოს შამფურით სუკი მიართვა.

— მანდ დადე, — უხალისოდ უთხრა ნიკომ, თან მუშამბას ცისფერი საღებავი მოუსვა.

ლონგომ ჰიქა ახწია:

— შენი კარგა ყოფნისა იყოს, ნიკო!

ნიკომ გადაჰკრა, ულვაში მოიწმინდა და გაურკვევლად ჩაიქნია ხელი.

ლონგო მეგობრებს მიუბრუნდა:

— ჩემი მეგობარი ფიროსმანია, ნამდვილი მაწანწალა ბოგანო, დუქან-დუქან დადის და სურათებს ხატავს. ხატავს, რაზეც მოხვდება: ტილოზე, მუშამბაზე, მუყაოზე. ცირკში მივიწვიე. გინდათ, ერთი თეფში სუპისათვის ვეებერთელა სურათს დაგიხატავთ?—მერე მხატვარს მიუბრუნდა: — შენი გამარჯვებისა იყოს!

მაგრამ ნიკოს აღარ გაუგონია ლონგოს სიტყვები: იმას ფიქრობდა, ისეთი რა დავხატო, რომ უველა მხატვარს შურით გული გაუსკდესო. თუმცა ჯანდაბას შური! სამსონის შექება უველაზე კარგი საჩუქარია მხატვრისათვის: ბოთლების, დოქების, ჭიქებისა და შამფურების საქმე არ შეეშლება. მაგ ესეც ნატურმორტი: შამფურზე აგებული მწვადი, ერთი ბოთლი კახური ღვინო და კიდევ რამე...

— ნიკო! — გახძახებს სამსონი. — მწვადი გაიკვდება. გესმის? რატომაც არ ესმის, ყრუ ხომ არ არის. მწვადი კი — რა მნიშვნელობა აქვს, გაცივდება თუ არა?.. და ნიკო მუშამბაზე უსვამს მწვანე ფერს — ბოთლის ფერს...

სადაცაა სამოციხა გახდება. მისი ხნის ხალხს შვილიშვილები და შვილთაშვილებიც ავევიათ ხოლმე გარს. ნიკო კი ვინ არის? ბოგანო, ნამდვილი ბოგანო! მშობლები დაეხოცა, კახეთში განისვენებენ. დები დაეხოცა. კიდევ ვინღაა ამქვეუნად? ადამიანები? მაგრამ რა ესაქმებათ ადამიანებს უსახელო მხატვართან, რომელსაც ერთსა და იმავე გაზეთში ხან ადიდებენ, ხან ლანძღავენ? რიგიანი კუთხე-კუნჭულიც კი არა აქვს: ნამდვილი სოროა — ერთი ტახტი და ცარიელი კედლები. დუქნები — აი მისი ადგილი... აქ კარგად ღებულობენ, აქმევენ და ასმევენ თითქმის უფასოდ. ნიკოს ხელი ისევ ხელში აიღო, ფუნჯი ჩაუდო და ისევ ჩაიქნია ხელი.

— ნიკო, ნიკო, ეგ რა ამბავია? — ლონგოს ხმაში ნაღველი ჩაეპარა. — ნიკო, ნიკო, ეგ რა ამბავია?

ნიკო ფუნჯს ჩამოეშორა, ხელები ჯიბეებში ჩაიწყო და ფეხაკრეფით გავიდა დუქნიდან.

ლონგო ნიკოს ფუნჯებს ჩაეკიდა, ნიკოს ნაფიქრალ ნახატს ჩააცქერ

## მეგობრობის მერიდიანები

# კვირიკე და...

იმ წელს ყაზანში, ცხრაასსამოცდაჭვრის თებერვლის თვეში, თათარი ხალხი თავისი გმირი-პოეტის მუსა ჯალილის დაბადების მესამოცე წლისთავს ზეიმობდა. მომძე რესპუბლიკებიდან ჩამოსულ მწერალთა შორის ერთი ქალი იყო — მოლდაველ მწერლებს თავიანთ წარმომადგენლად პოეტი — ანგესა როშკა გამოეგზავნათ. ანგესას თან ჩამოჰქონდა მუსა ჯალილისადმი მიძღვნილი და ქალაქ წიგნად გამოცემული თავისი პოემა — „შენი სიმღერა“.

შემდეგ, თბილისში დაბრუნებულმა, კიშინიოვიდან მიწერილ ანგესა როშკას ნობათი — მის შობლიურ ენაზე გამოცემული ახალი ლექსების კრებული — „მოზაიკა“. პატივშიჭი იდო რუსული პწკარედები წიგნში შესული ლექსების ციკლისა — „ლექსები საქართველოზე“. მომხიბლეს შავი ზღვისა თუ რიონის ნაპირებზე დაწერილმა მშვენიერმა ლექსებმა, წერილებმა, ნარკვევებმა. ანგესა როშკამ თავის მეუღლესთან, პოეტ ვლადიმერ რუსნაკთან ერთად თარგმნა, ხოლო 1971 წელს გამომცემლობა „ხარტია მოლდოველებას“ ცალკე წიგნად გამოსცა. ქართული საბჭოთა პოეზიის მცირე ანთოლოგია. წიგნის გარკანზე, ქართული პეიზაჟების ფონზე, გამოსახულია ქართველი ქალი, რომელსაც გამწოლ მარჯვენაში მზე უჭირავს. ამ გრავიურის თავზე ქართულად იკითხება „ქართული ლირიკიდან“. წიგნი იხსნება ანგესა როშკას ვრცელი შესავალი წერილით, რომელშიც დიდი სიყვარულითაა მოხსენიებული ქართული პოეზიის მრავალსაუკუნოვანი გზა. ამ კრებულით მოლდაველმა მკითხველმა პირველად გაიცნო ქართული პოეზია. კრებულმა დიდი აღიარება მოიპოვა მოლდაველ მკითხველთა და ლიტერატორთა შორის.

ანგესა როშკა მოლდაველებში ქართული პოეზიის ერთ-ერთ აქტიურ და ნაყოფიერ პოპულარიზატორად ითვლება, მას არა ერთი ქართველი პოეტი უთარგმნია მოლდავურ ენაზე, რომელთა ნაწარმოებებსაც იგი აქვეყნებს პერიოდული პრესის ფურცლებზე თუ კრებულებში. ქითხულობს მათ ლიტერატურულ საღამოებზე, ლექციებს კითხულობს ქართული პოეზიის შესახებ. ახლახანს პოეტს ორმოცდაათი წელი შეუსრულდა. მოლდაველთის მწერალთა კავშირმა საქართველოდან მეც მიმეწვია პოეტის საიუბილეო საღამოზე.

დროს ჩვენს მკითხველს ვთავაზობ ანგესა როშკას ლექსის ჩემეულ თარგმანს.

თეიმურაზ ჯანგულაშვილი

## საქართველოს

შენ ხარ ნიუარა
ზღვის ზვირთცემით გადმოსროლილი,
მკერდმოჭედილი უთვალავი სადაფის თვლებით...
შენი მაღალი, ლურჯი ზეცა რეკავს ბროლივით,
შენს ჭერს ბურჯებად შესდგომიან მაღალი მთები.
ვით ზღვის ტალღებზე,
წამოქორწილ მთებზე მოცურავს
მზე —
ეს ვეება ჩიტბატონა წითელფრთიანი
გაჩენისთანავე ის პირდაპირ აქ თუ მოსულა,
ასე ბრდღვიალა, ასე ნაცხე, ასე მოლაში.

მთისხელა ტალღა ეხეთქება კლდეებს ჯახანით,
მტვრადქცეულს უკან დაბრუნება ეუცხოება...
ამ ტალღებმა თუ დაარწიეს შოთას აკვანი,
ამ ტალღებმა თუ შთააგონეს შოთას პოემა.

ველთა სივრცეებს მწვერვალების დაჟდე აყუოებთ,
მწვერვალს მწვანეზე წამოწოლა მონატრებია,
მთათა კალთებზე წვიმა სწურავს ტყეებს ცრემლებს,
ველზე ვარდები მზეთ ითოფლე თასით თრქეიან.

შენი ველები გვირგვინების გვირგვინს მიწნავენ,
დამწვი! დამდაგე! — შენი და ვარ და ნათესავი!..
თავზე დღის ღიმი ახურია,
ტანზე — სიმწვანე,
მზე ჩაუსვლელი საქართველო მოდის მზესავით!

# გასტროლების ექო

ინგლისური პრესა რუსთაველის თეატრის სპექტაკლზე

„შექსპირის ხელოვნება თავისებურად გააზრებული წარმოგვიდგინა საქართველოს ეროვნულმა თეატრმა, რომელიც ამ ქვეყნის დიდი პოეტის, შოთა რუსთაველის სახელს ატარებს. შექსპირი და რუსთაველი ის პოეტებია, რომლებსაც ქართველები ყველაზე მეტად აღიარებენ.

ახალი ქართული თეატრი დაარსდა თბილისში გიორგი ერისთავის მიერ. ქართველი მწერლის ოცნება იყო თეატრის რეპერტუარში ყოფილიყო შექსპირის პიესებიც, რომლებსაც მაშინდელი ქართული საზოგადოებრიობა რუსული და ფრანგული თარგმანებით იცნობდა.

შექსპირის ნაწარმოებების საქართველოში დადგმის ახალი ხანა დაიწყო ჩვენი საუკუნის ოციანი წლებიდან, ეს ხანა უკავშირდება სტანისლავსკის მოწაფის — რეჟისორ კოტე მარჯანიშვილის სახელს.

რიჩარდ III იყო განსვენებული ვასო გოძიაშვილის, მარჯანიშვილის თეატრის ერთ-ერთი წამყვანი მსახიობის უსაყვარლესი როლი. გოძიაშვილი მეფე ლირსაც თამაშობდა და შექსპირის სხვა პერსონაჟებსაც. ქართულ სცენაზე შექსპირის კლასიკის ადრეული როლებიდან აღსანიშნავია: უშანგი ჩხეიძის ჰამლეტი, სერგო ზაქარაიძის მეფე ლირი, და შესანიშნავი დუეტი აკაკი ვასაძისა და აკაკი ხორავისი (იაგო და ოტელო).

მე ვიხსენებ ამ სახელებს, რარიგად უცნობნიც არ უნდა იყვნენ ისინი ბრიტანელი მეთხველისათვის, რათა ცხადი შეეძინეს, თუ რა მყარია ის საფუძველი, რეჟისორი რობერტ სტურუა რომ დაეყრდნო „რიჩარდ III“-ზე მუშაობისას. მას ხელთ ჰქონდა ზ. კიკნაძის მიერ თეატრის დაკვეთით შესრულებული პროზაული თარგმანი.

სცენოგრაფია და ჩაცმულობა თითქოს რაღაც ჩვეულებრივზე უფრო დიდისთვის შეგვამზადებს. ერთბაშად აღმოვჩნდებით უზარმაზარი დაკონკილი კარვის შიგნით, რომელშიც დგას ხის ტახტი მეფისთვის და დახურული ოთხთვალა, ნაცვლად დიდებულთა სამგზავრო კარეტისა. კოსტუმები გვახსენებს ნაპოლეონის ხანას, ეს განსაკუთრებით ითქმის რამაზ ჩხიკვაძის ჩაცმულობაზე.

ედინბურგის ფესტივალზე წარმოდგენილი სპექტაკლის პრესაში გაშუქებისა და რაუნდ ჰაუზის პრემიერის შემდეგ ძნელია რაიმე აღმატებითი თქვა რამაზ ჩხიკვაძეზე.

მაგრამ ისე მაინც არ უნდა გავიგოთ, თითქოს რუსთაველის თეატრი მთლიანად ერთ მსახიობზე იყოს დამოკიდებული. აქ არიან ბევრი სხვანიც, რომელნიც არანაკლებ ყურადღებას იმსახურებენ. მაგალითად ავთო მახარაძე (ედუარდ IV), როცა იგი ნაადრევად დაბერებული, მიხრწნილი, ტორტმანით შემოდის სცენაზე.

დევიდ ლენგი,
„ტაიმსი“.

„რუსთაველის სახელობის თეატრის დასი ხვდება ლონდონელებს. მაგრამ თეატრი აქ მხოლოდ თორმეტ წარმოდგენას მართავს და მათ, ვინც ვერ მოახერხეს ენახათ „რიჩარდ III“ ედინბურგში, უნდა დაეშუორონ, ნახონ მსოფლიოს ერთ-ერთი უდიდესი თეატრალური დასის მიერ განხორციელებული ეს სპექტაკლი“.

„წარმოდგენა ახლა უფრო კარგია, ვიდრე ედინბურგის ფესტივალზე იყო, იგი გაუმჯობესებულია“.

„წამყვანი სპექტაკლისა, ჰეშპირატად არის დიდი მსახიობი რამაზ ჩხიკვაძე, ვისი გლოსტერიც — ნაპოლეონისებური ურჩხული, ჯერ ტორტმანით რომ გამოდის სიბნელიდან, რკინის ჯოხს დაყრდნობილი, ბოლოს კი, არეული, შეშლილივით ეხვევა ბრიტანეთის სისხლში გაჟღენთილ რუკაში, ქმნის დაუვიწყარ სახეს, რომელშიც ერთმანეთს ერწყმის ავისმომასწავებელი სიმშვიდე თუ ძრწოლის მომგვრელი აფორიაქება“.

ირვინგ უორლდი,
„ტაიმსი“.

„ამისი მსგავსი არაფერი ყოფილა ჩვენს თეატრში (და ვგონებ სხვაგანაც) და მაღლიერი უნდა ვიყოთ ქართველებისა, რომელთაც ასე მოგვხიბლეს და ასეთი სიამოვნება მოგვანიჭეს“.

შერიდან მორლი,
„პანჩი“.

„რამაზ ჩხიკვაძემ დიდი შთაბეჭდილება მოახდინა ჩვენზე შარშან ედინბურგში და ეს შთაბეჭდილება ახლა კიდევ უფრო გაგვიძლიერდა, — იგი უბადლო შემსრულებელია, ჩასკვნილი, მოკლედ შეკრეჭილი თმით, თხელი, მკაცრი პირით, თვალები, გადმოცვენაზე რომ აქვს... იგი ქმნის საჰყარ, გადარეულ, ნაპოლეონისებურ სახეს, გონებას რომ კარგავს ძალაუფლებისთვის“.

„სპექტაკლში მონაწილეთაგან განსაკუთრებით გამოირჩევა ავთო მახარაძის მასხარა და ორი დედოფალი — სალომე ყანჩელისა და მედეა ჩახავასი“.

ჯონ ბარბერი,
„დეილი ტელეგრაფი“.

„მე ეჭვიც კი არ მეპარება, რომ ჩხიკვაძე მსოფლიო მნიშვნელობის ერთ-ერთი საუკეთესო მსახიობია. მისი რიჩარდი (ეს სპექტაკლი ადრე ედინბურგშიც ვნახე) საოცარი სახეა უხეში ძალისა, მაკიაველისებური მოხერხებულობისა და მოზეიმე ცბიერებისა“.

„მასზე (რამაზ ჩხიკვაძეზე) დიდი შთაბეჭდილება მოახდინა ედინბურგელმა მაყურებელმა. „იქაური მაყურებლის რეაქცია ისეთი ზუსტი იყო, — თქვა მან, —ისე კარგად ესმოდათ ყველაფერი, ისე კარგად აღიქვამდნენ ყოველივეს“.

„უთამაშია თუ არა მას შექსპირის სხვა პიესებში? დიახ, „მეფე ლირში“, „ზაფხულის ღამის სიზმარში“. ჩემი ვარაუდით მას უნდა ეთამაშა ოტელოც, მაგრამ არა, მოსკოვში უნახავს ლოურენს ოლივიე და მიაჩნია, რომ მეტს ვეღარაფერს დაუმატებს ოლივიეს მიერ შექმნილ ოტელოს სრულყოფილ სახეს“.

ჯონ ბარბერი,
„ტაიმსი“.

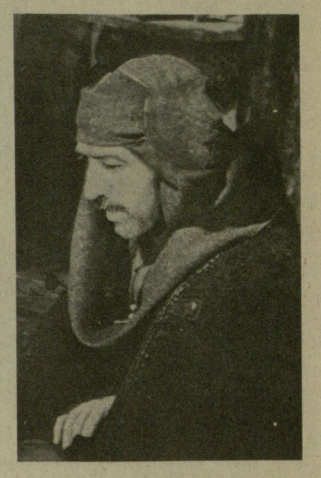

# ახალი ნაპირებისაკენ

გასულ კვირას ცენტრალური ტელევიზიით დამთავრდა ჩვენება შვიდსერიანი ტელეფილმისა „ნაპირები“ (ქინოსტუდია „ქართული ფილმის“ ნაწარმოები). ჩვენმა კორესპონდენტმა მიმართა მწერალ ჭაბუა ამირეჯიბს, რომან „დათა თუთაშხიას“ და ფილმის სცენარის ავტორს, და სთხოვა ეპასუხა ორ შეკითხვაზე:

**— შვიდი საღამო ტელევიზორის ეკრანთან, სადაც ცოცხლობენ, მოქმედებენ, იბრძვიან და იტანჯებიან თქვენ მიერ შექმნილი გმირები, სადაც ხელახლა იბადება თქვენი რომანი... რას განიცდით ამ დროს — კმაყოფილებას, გულის გატეხას, შიშს?**

— პროზაიკოსის პასუხი, როგორც ჩანს, უნდა შედგებოდეს ორი რამისაგან: რა სარგებლობა მოაქვს სცენარზე მუშაობას წიგნისათვის, რომლის მიხედითაც სცენარი იქმნება, და რა ზიანს აყენებს წიგნს ფილმი.

სარგებლობის შესახებ: სცენარის წერა რომ დავიწყე, რომანი ჯერ დამთავრებული არა მქონდა, და ეს ძალზე სასარგებლო გამოდგა წიგნისათვის. ბევრი რამ უფრო დინამიურად, უფრო ზუსტად და ცხოვრულად დავინახე. თუ როდისმე მომიხდება სცენარის დაწერა უკვე გამოცემული ნაწარმოების მიხედვით და მუშაობის პროცესი რაიმე ახალს მეკარნახებს, აუცილებლად შევიტან წიგნში შესწორებებს. და კიდევ. ფილმი თუ კარგი გამოვიდა, ხელს უწყობს ნაწარმოების პოპულარიზაციას, შის სხვა ენებზე თარგმანას.

ზიანის შესახებ: თუ რომანის მიხედვით დადგმულმა ფილმმა ვერ ბედნიერა, წიგნს ისიც კი აღარ წაიკითხავს, ვინც უკვე იყიდა. ცუდი ფილმი წიგნისთვის „ჯილის გამოჭრის“ საუკეთესო საშუალებაა. კარგი პროზის მიხედვით შექმნილ კარგ ფილმს (ასეც ხომ ხდება ხოლმე) ავტორისათვის მოაქვს გამარჯვების სიხარული, მაგრამ ამავე დროს გულის გატეხაც, ვინაიდან კინო თავისი სპეციფიკით ვერ შეინარჩუნებს პროზის მთელს პრობლემატიკას. და ეს პრაქტიკითაა დამტკიცებული.

გულის გატეხის თავიდან აცილება მხოლოდ მაშინ შეიძლება, თუ პროზის ავტორი ფილმს მიღებს როგორც ორიგინალურ ნაწარმოებს, და არა მეორად ხელოვნებას. პირადად მე ასეთი დამოკიდებულება მაქვს ფილმთან „ნაპირები“ — ეს გახლავთ დედანი, თუ გნებავთ, პირველწყარო, რომლის შემქმნელია დიდი კოლექტივი შემოქმედებითი მუშაკებისა, და მათ შორის მეც — სცენარის ავტორი.

**— რომანსა და ფილმზე მუშაობამ ბევრი წელიწადი წაგართვათ. რას უნდა ელოდოს მკითხველი ახლა?**

— დიდ წიგნსა ვწერ. კარგია თუ ცუდი — არ ვიცი. რაზე ვწერ — ვიცი. ჯერ კიდევ გილგამეშის შესახებ შექმნილი შუმერული ეპოსის დროიდან ლიტერატურისათვის ცნობილი გახლდათ პრობლემა: სიკეთე დაცალკევებული, დაშორიშორებულია, ბოროტება კი — მუშტიდით შეკრებულებში. ქითხულობს მათ ლექსებს მოლდაველთის რადიოთი და ტელევიზიით.

ახლახანს პოეტს ორმოცდაათი წელი შეუსრულდა. მოლდაველთის მწერალთა კავშირმა საქართველოდან მეც მიმეწვია პოეტის საიუბილეო საღამოზე.

დროს ჩვენს მკითხველს ვთავაზობ ანგესა როშკას ლექსის ჩემეულ თარგმანს.

თეიმურაზ ჯანგულაშვილი

## საქართველოს

შენ ხარ ნიუარა
ზღვის ზვირთცემით გადმოსროლილი,
მკერდმოჭედილი უთვალავი სადაფის თვლებით...
შენი მაღალი, ლურჯი ზეცა რეკავს ბროლივით,
შენს ჭერს ბურჯებად შესდგომიან მაღალი მთები.

# და გაისმოდა დების სიმღერა

გივი გეგეჭკორი

მიუხედავად მეოცე საუკუნისათვის დამახასიათებელი მაჭისცემისა, ჩვენ რომ ასე შეუმჩნეველად და შეუბრალებლად ჩაგვითრია, მიუხედავად უცერად დამუხრუჭებული მანქანების შემაძრწუნებელი ხმისა, ჩვენ რომ ასე უცერად გვეკარკაშა გარინდებულ ხულს, ყოველივე ამის მიუხედავად, დები იშხნელების სიმღერების საშუალებით თითქოს მუდამ შეგვიძლია აღმოვჩნდეთ მშვიდსა და რომანტიკულ სამყაროში, შეგვიძლია დავდგეთ იმ სანეტარო ფანჯარასთან, საიდანაც ისმის დების უბრალო და ნათელი სიმღერა.

ჯერ კიდევ გალაკტიონ ტაბიძემ გადმოგვცა ამგვარი განწყობილება ლექსში „ი. ა“: „ქალაქში, მტვერში წაიქცა ბავშვი, ნუკრის თვალებით, თმით მომოზებით და მწუხარების მალენიაში მოფრინდნენ ლურჯი ანგელოსები. შეშლილი სახით კიოდა ქუჩა, შორს კი მზე დარჩა და მშობლის კერა, მზეზე უკეთ სოფლად ალუჩა და გაისმოდა დების სიმღერა“.

გალაკტიონ ტაბიძის ლექსში იდილიური სოფლის სურათით უფრო გამძაფრებულია შეუბრალებელი ქალაქის მტვერში წაქცეული ბავშვის სიბრალულით გამოწვეული ტკივილი.

ეს ლექსი მხოლოდ ამ წერილთან დაკავშირებით არ გამხსენებია და ეს ასოციაცია ახლა არ გამჩენია. ამ ლექსის წაკითხვაზე მუდამ დები იშხნელები დამდგომია თვალწინ, მიუხედავად იმისა, რომ ლექსში გეოგრაფიული გარემო გარკვეულია: მზეზე უკეთ სოფლად ალუჩა და მოისმოდა დების სიმღერა... სოფლად და არა ქუთაისში და არა არქეოლის გორაზე და არა ცაცხვებში, სადაც იდგა ხის ორსართულიანი აივნიანი სახლი, რომელშიც ამ საუკუნის დასაწყისში ცხოვრობდნენ იშხნელები...

ჩვენი ასოციაცია არც ისე შორეულია, როგორც ეს ერთის შეხედვით შეიძლება მოეჩვენოს კაცს. ქუჩაში მომავალ გალაკტიონ ტაბიძეს მართლა შეეძლო მოესმინა იშხნელების სიმღერა. და თუ ქუჩაში ვერ გაიგონებდა, ქუთაისის რომელიმე, ან თვით იშხნელების ოჯახში უთუოდ დატყბებოდა მათი ხმით.

რაც შეეხება გალაკტიონ ტაბიძის სახლობას ქუთაისში, ამ სახლობაზე ნამდვილად უმღერიათ იშხნელებს („ცისცინათელა“ და „ტურფავ, ტურფავ!“).

ახლა ათი და-ძმიდან მხოლოდ ერთი და არის ცოცხალი — თამარ იშხნელი, სწორედ ის, ვინც ამბობს იმ ძლიერ, იმ მდიდრულ და ამავე დროს იმ დრამატიულ ბანს, რომელიც ახე სულის შემძვრელია. ახლახან გამოსულ ფირფიტა-გიგანტზე, თუ უურადღება მიგიქცევიათ, იგი იწყებს სიმღერებს „უაყაჩო აუვავებულა“, „და ის ვინც გაქრებდა“, „შენ ვიშრომ ცრემლსა ჭირთმანელებელს“.

ამ რამდენიმე დღის წინ ორჯონიკიძის ქუჩის 92 ნომერში თამარ იშხნელი ვინახულე. დაკიდული კიბე ავიარე და დავკაკუნე. კარი გამიღო. მერე ოთახში შემიძღვა და ელექტროკურასთან მიმპატიჟა. ელექტროკურას მივუჯექით. წელგამართული იჯდა, სიამაყე შეენარჩუნებინა, მაგრამ ეტყობოდა, ყურს დაჰკლებოდა. ზოგჯერ კეთილი ღიმილით შემომხედავდა და ამ ღიმილით ამავე დროს თითქოს კითხვის გამეორებას მთხოვდა. კითხვას ვუმეორებდი და თან თითქოს ვხედავდი, როგორ ამყვდა შალვა დადიანს თავის დებთან ერთად ჩაბნელებულ სცენაზე საადღეგომოდ შეკერილ ჩითის კაბაში გამოწყობილი მსხვილწაწნავიანი გოგონა...

ქუთაისში, არქეელის გორაზე, ხის ორსართულიან სახლში იშხნელები დედისაგან ისმენდნენ და სწავლობდნენ ქართულ ხალხურ სიმღერებს, მე-19 საუკუნის მიწურულისა და მე-20 საუკუნის დასაწყისის თბილისურ და ქუთაურ ქალაქურ სიმღერებს, მუხამბაზებს, მე-19 საუკუნის მეორე ნახევარში იტალიური ოპერის მეშვეობით გავრცელებულ სახიმღერო რეპინისცენციებს და იტალიური სიმღერების გავლენით დაწერილ მუსიკალურ ნაწარმოებებს. ლადო აღნიაშვილის მიერ დაარსებული ქართული ხალხური გუნდის მიერ შესრულებულ ნაწარმოებებს; როგორც ცნობილია, ამ გუნდს წარმოშობით ჩეხი კაცი — რატილი ლოტბარობდა.

იმ სიმღერებს, რომლებსაც დები იშხნელები ასრულებდნენ, ასაზრდოებდა ქართული პოეზია, განსაკუთრებით მე-19 საუკუნისა. ამ სიმღერებმა შეინარჩუნეს გასული საუკუნის ჭეშმარიტი პოეზიის ჩაუქრობელი მშვენიერება. მათი სიმღერები ისევე გულწრფელია, ისევე ნაღვლიანია და ამავე დროს ისევე იმედიანია, რაგორც მთელი მე-19 საუკუნის ქართული პოეზია. რომ იცოდეს მე-19 საუკუნის რომელიმე უჩინარმა პოეტმა, თუ როგორ უნდა უმადლოდეს მათ სიმღერას, რადგან იქნებ სწორედ მათი სიმღერის საშუალებით გადაურჩა დროის მსახვრალ ხელს!

დები იშხნელები უველაზე უფრო მეტად მაინც აკაკი წერეთლის ლექსებს მღერიან და ეს იმდენად ცნობილია, რომ ზედმიწევნით მიაწერენ იმ სიმღერის ტექსტსაც, მას რომ არ ეკუთვნის. ეს მხოლოდ იმის ბრალია, რომ აკაკის მელოდია ხალხური ლექსის მელოდიას უახლოვდება პოეტური ფრაზის სილაღითა და ბუნებრიობით. მისი ლექსი თავისთავად სიმღერაა. როგორც მისი თანამედროვენი გადმოგვცემენ, აკაკი თურმე ლექსის წერის დროს ხმადაბლა მღეროდა. დადიოდა ოთახში და ღიღინებდა. ჩაიღიღინებდა, შემდეგ ჩამოჯდებოდა, დაწერდა ცოტა რამეს და წაიკითხავდა, შემდეგ ისევ დაწყებდა სიარულს და სიმღერას, შემდეგ ისევ ჩამოჯდებოდა და ცოტას დაწერდა. ამ მეთოდით მოლდავურმა მკითხველმა პირველად გაიცნო პოეზია. კრებულმა დიდი აღიარება მოიპოვა მოლდაველ მკითხველთა და ლიტერატორთა შორის.

ანგესა როშკა მოლდაველებში ქართული პოეზიის ერთ-ერთ აქტიურ და ნაყოფიერ პოპულარიზატორად ითვლება, მას არა ერთი ქართველი პოეტი უთარგმნია მოლდავურ ენაზე, რომელთა ნაწარმოებებსაც იგი აქვეყნებს პერიოდული პრესის ფურცლებზე თუ კრებულებში. ქითხულობს მათ ლიტერატურულ საღამოებზე, ლექციებს კითხულობს ქართული პოეზიის შესახებ. ახლახანს პოეტს ორმოცდაათი წელი შეუსრულდა. მოლდაველთის მწერალთა კავშირმა საქართველოდან მეც მიმეწვია პოეტის საიუბილეო საღამოზე.

დროს ჩვენს მკითხველს ვთავაზობ ანგესა როშკას ლექსის ჩემეულ თარგმანს.

თეიმურაზ ჯანგულაშვილი

## საქართველოს

შენ ხარ ნიუარა
ზღვის ზვირთცემით გადმოსროლილი,
მკერდმოჭედილი უთვალავი სადაფის თვლებით...
შენი მაღალი, ლურჯი ზეცა რეკავს ბროლივით,
შენს ჭერს ბურჯებად შესდგომიან მაღალი მთები.

მიუხედავად მეოცე საუკუნისათვის დამახასიათებელი მაჭისცემისა, ჩვენ რომ ასე შეუმჩნეველად და შეუბრალებლად ჩაგვითრია, მიუხედავად უცერად დამუხრუჭებული მანქანების შემაძრწუნებელი ხმისა, ჩვენ რომ ასე უცერად გვეკარკაშა გარინდებულ ხულს, ყოველივე ამის მიუხედავად, დები იშხნელების სიმღერების საშუალებით თითქოს მუდამ შეგვიძლია აღმოვჩნდეთ მშვიდსა და რომანტიკულ სამყაროში, შეგვიძლია დავდგეთ იმ სანეტარო ფანჯარასთან, საიდანაც ისმის დების უბრალო და ნათელი სიმღერა.

ჯერ კიდევ გალაკტიონ ტაბიძემ გადმოგვცა ამგვარი განწყობილება ლექსში „ი. ა“: „ქალაქში, მტვერში წაიქცა ბავშვი, ნუკრის თვალებით, თმით მომოზებით და მწუხარების მალენიაში მოფრინდნენ ლურჯი ანგელოსები. შეშლილი სახით კიოდა ქუჩა, შორს კი მზე დარჩა და მშობლის კერა, მზეზე უკეთ სოფლად ალუჩა და გაისმოდა დების სიმღერა“.

გალაკტიონ ტაბიძის ლექსში იდილიური სოფლის სურათით უფრო გამძაფრებულია შეუბრალებელი ქალაქის მტვერში წაქცეული ბავშვის სიბრალულით გამოწვეული ტკივილი.

ეს ლექსი მხოლოდ ამ წერილთან დაკავშირებით არ გამხსენებია და ეს ასოციაცია ახლა არ გამჩენია. ამ ლექსის წაკითხვაზე მუდამ დები იშხნელები დამდგომია თვალწინ, მიუხედავად იმისა, რომ ლექსში გეოგრაფიული გარემო გარკვეულია: მზეზე უკეთ სოფლად ალუჩა და მოისმოდა დების სიმღერა... სოფლად და არა ქუთაისში და არა არქეოლის გორაზე და არა ცაცხვებში, სადაც იდგა ხის ორსართულიანი აივნიანი სახლი, რომელშიც ამ საუკუნის დასაწყისში ცხოვრობდნენ იშხნელები...

ჩვენი ასოციაცია არც ისე შორეულია, როგორც ეს ერთის შეხედვით შეიძლება მოეჩვენოს კაცს. ქუჩაში მომავალ გალაკტიონ ტაბიძეს მართლა შეეძლო მოესმინა იშხნელების სიმღერა. და თუ ქუჩაში ვერ გაიგონებდა, ქუთაისის რომელიმე, ან თვით იშხნელების ოჯახში უთუოდ დატყბებოდა მათი ხმით.

რაც შეეხება გალაკტიონ ტაბიძის სახლობას ქუთაისში, ამ სახლობაზე ნამდვილად უმღერიათ იშხნელებს („ცისცინათელა“ და „ტურფავ, ტურფავ!“).

ახლა ათი და-ძმიდან მხოლოდ ერთი და არის ცოცხალი — თამარ იშხნელი, სწორედ ის, ვინც ამბობს იმ ძლიერ, იმ მდიდრულ და ამავე დროს იმ დრამატიულ ბანს, რომელიც ახე სულის შემძვრელია. ახლახან გამოსულ ფირფიტა-გიგანტზე, თუ უურადღება მიგიქცევიათ, იგი იწყებს სიმღერებს „უაყაჩო აუვავებულა“, „და ის ვინც გაქრებდა“, „შენ ვიშრომ ცრემლსა ჭირთმანელებელს“.

ამ რამდენიმე დღის წინ ორჯონიკიძის ქუჩის 92 ნომერში თამარ იშხნელი ვინახულე. დაკიდული კიბე ავიარე და დავკაკუნე. კარი გამიღო. მერე ოთახში შემიძღვა და ელექტროკურასთან მიმპატიჟა. ელექტროკურას მივუჯექით. წელგამართული იჯდა, სიამაყე შეენარჩუნებინა, მაგრამ ეტყობოდა, ყურს დაჰკლებოდა. ზოგჯერ კეთილი ღიმილით შემომხედავდა და ამ ღიმილით ამავე დროს თითქოს კითხვის გამეორებას მთხოვდა. კითხვას ვუმეორებდი და თან თითქოს ვხედავდი, როგორ ამყვდა შალვა დადიანს თავის დებთან ერთად ჩაბნელებულ სცენაზე საადღეგომოდ შეკერილ ჩითის კაბაში გამოწყობილი მსხვილწაწნავიანი გოგონა...

ქუთაისში, არქეელის გორაზე, ხის ორსართულიან სახლში იშხნელები დედისაგან ისმენდნენ და სწავლობდნენ ქართულ ხალხურ სიმღერებს, მე-19 საუკუნის მიწურულისა და მე-20 საუკუნის დასაწყისის თბილისურ და ქუთაურ ქალაქურ სიმღერებს, მუხამბაზებს, მე-19 საუკუნის მეორე ნახევარში იტალიური ოპერის მეშვეობით გავრცელებულ სახიმღერო რეპინისცენციებს და იტალიური სიმღერების გავლენით დაწერილ მუსიკალურ ნაწარმოებებს. ლადო აღნიაშვილის მიერ დაარსებული ქართული ხალხური გუნდის მიერ შესრულებულ ნაწარმოებებს; როგორც ცნობილია, ამ გუნდს წარმოშობით ჩეხი კაცი — რატილი ლოტბარობდა.

იმ სიმღერებს, რომლებსაც დები იშხნელები ასრულებდნენ, ასაზრდოებდა ქართული პოეზია, განსაკუთრებით მე-19 საუკუნისა. ამ სიმღერებმა შეინარჩუნეს გასული საუკუნის ჭეშმარიტი პოეზიის ჩაუქრობელი მშვენიერება. მათი სიმღერები ისევე გულწრფელია, ისევე ნაღვლიანია და ამავე დროს ისევე იმედიანია, რაგორც მთელი მე-19 საუკუნის ქართული პოეზია