პროლეტარებო ყველა ქვეყნისა, შეერთდით!

ლიტერატურული საქართველო

საქართველოს საბჭოთა მწერლების კავშირის გამგეობის ორგანო

«ЛИТЕРАТУРУЛИ САКАРТВЕЛО»
ОРГАН ПРАВЛЕНИЯ СОЮЗА СОВЕТСКИХ ПИСАТЕЛЕЙ ГРУЗИИ

ქართული ბიბლიოთეკა

1980 | № 20 (2197) | 16 მაისი, პარასკევი

გამოცემის 48-ე წელი

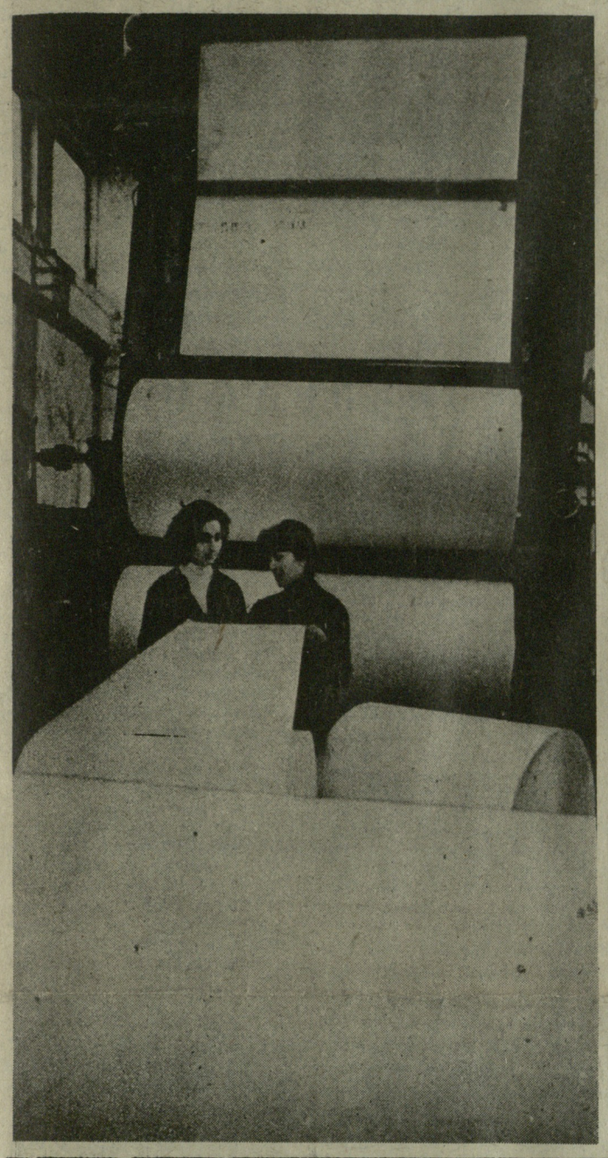

ქაღალდის დამამზადებელი საამქრო

„კარგ საწარმოო მაჩვენებლებს აღწევენ ხუთწლედის დამამთავრებელ წელს ინგურის ცელულოზ-ქაღალდის წარმოების კომბინატის მუშაკები. მათ ვალდებულება აიღეს, წარმატებით ვადაზე ადრე დაამთავრონ ხუთწლედი.

მივცეთ სამშობლოს საუკეთესო ხარისხის პროდუქცია — ამ დევიზით შრომობენ ენგურელები და ამდიდრებენ თავიანთი საწარმოს ბიოგრაფიას.

კომბინატში ერთ-ერთი მოწინავეა ქაღალდის დამამზადებელი საამქრო.

სურათზე: კომკავშირელები ნ. გუდირდავა (მარცხნივ) და ნ. შამათავა ამოწმებენ პროდუქციის ხარისხს.

ფოტო მ. კვირიკაშვილისა.

ხუთწლედის რიტმი

ტრი

ტაგუ მეგურიშვილი

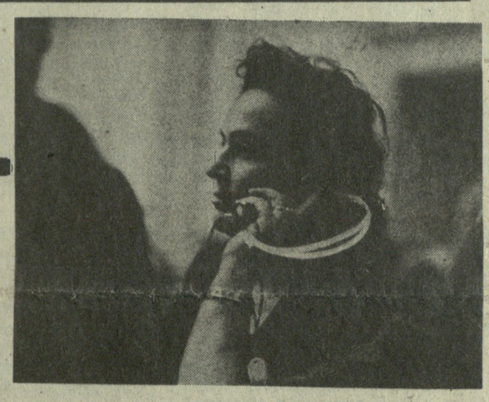

ნარკვევი

ვიცი, მკითხველი მაინცდამაინც ხალისით რომ არ ეტანება ციფრებით აჭრელებულ და გადატვირთულ ფურცლებს, ამიტომ ამ ნარკვევში შეგნებულად ვარიდებ თავს იმ უამრავ ციფრობრივ მონაცემს, რომელიც ეჭვმიუტანლად ადასტურებს ნორიოს მეფრინველეობის ფაბრიკის მშრომელების მიერ ბოლო შვიდ წელიწადში მოპოვებულ გამარჯვებებს, რასაც მოასყვა ათობით საკავშირო, რესპუბლიკური და რაიონული ჯილდო. რამდენიმე ფაქტის აღნიშვნა კი აუცილებლად მიმაჩნია: 1973 წლის აპრილში მერი მდივანი ფაბრიკაში სამუშაოდ რომ მივიდა, იმ დროისათვის საწარმოს საერთო ზარალი 631 ათას მანეთს შეადგენდა, ხოლო 1979 წელს ფაბრიკამ სახელმწიფოს გეგმის ზევით მიჰყიდა სამი მილიონ ორასი ათასი ცალი კვერცხი და ორას თერთმეტი ტონა ხორცი, რაც ფულადი გამოხატულებით უდრის ნახევარ მილიონ მანეთს.

ადამიანზე ზრუნვის საზღაური

ამ ორიოდე წლის წინათ კორესპონდენტის კითხვაზე — რა განსაკუთრებული თვისებები უნდა გააჩნდეს თქვენი თანამდებობის პირს — დირექტორსო, მერი მდივანმა უპასუხა: „ჩემი ღრმა რწმენით, დირექტორობა თანამდებობა კი არა, სპეციალობაა: პირველ რიგში დირექტორი კარგი სპეციალისტი, თავისი საქმის დიდი მოყვარული, ღრმა და საფუძვლიანი მცოდნე უნდა იყოს, რიგიანად უნდა ერკვეოდეს ეკონომიკაში და თვით იურისპრუდენციაშიც, შეეძლოს საწარმოს წარმატებული პროგრესის გზით, უყვარდეს ადამიანები, როგორც პედაგოგად დაბადებულს — თავისი აღსაზრდელები, და ზრუნავდეს მათზე“.

ნარკვევის მასალისათვის რომ მივედი, მერი მდივანს მოვაგონე კორესპონდენტის კითხვაზე გაცემული პასუხი და ასეთი კითხვით მივმართე: კონკრეტულად რაში გამოიხატა თქვენი ზრუნვა მშრომელ ადამიანებზე?

— ეს კითხვა ჩვენი ფაბრიკის რომელიმე თანამშრომლისთვის რომ მიგეცათ და მისი პასუხი მოგესმინათ, აჯობებდა, მაგრამ რადგან მკითხეთ, გეტყვით, ოღონდ ვშიშობ, თავის ქება არ გამომივიდეს.

ადამიანებზე ზრუნვა ხელმძღვანელს, ჩემი აზრით, ორმა რამემ უნდა უკარნახოს: თანდაყოლილმა კაცთმოყვარეობამ და ასევე ბუნებით მომადლებულმა თუ მერე შეძენილმა პასუხისმგებლობამ. მშრომელებზე ზრუნვა ადამიანს შინაგან კმაყოფილებასაც ანიჭებს და გუგმა-ვალდებულების წესქვეშეზეც მძლავრად ასხამს წყალს. მე ჩემი მუშაობის პრაქტიკამ თვალნათლივ დამანახვა, რომ ადამიანთა სტაკივრის გულთან მიტანა და მათთვის დახმარების გაწევა ხელს უწყობს საწარმოს წინსვლას, რადგან ამ დროს მშრომელი კაცი სიყვარულით ეკიდება საქმეს და, მოგეხსენებათ, სიყვარულით გაკეთებულ საქმეს ხარისხიცა და სიუხვეც თან სდევს... მაინც კონკრეტულად რაში გამოიხატება ეს ზრუნვა, მკითხეთ თქვენ. დავიწყოთ იმით, რომ თითოეული მეფრინველე დღეში ხუთიათასიდან ათიათასამდე ცალ კვერცხს იღებს. მოწინავეების ნებას ვთავაზობ მტკიცე ფასებში შეიძინონ ქათმები, მათვე გამოვუყავით საკარმიდამო მიწის ნაკვეთები დამხმარე მეურნეობის მოსაწყობად. 1977 წელს ფაბრიკის მუშა-მოსამსახურეების ბავშვებისათვის ავაშენეთ ტიპიური რვაწლიანი სკოლა, რომელიც მანამდე საცხოვრებელი ბინის სამ პატარა ოთახში იყო მოთავსებული და თითოეულ მერხზე სამი ბავშვი იჯდა. თუმცა არც ეს აღმოჩნდა საკმარისი, ამიტომ იგი 1979 წლიდან საშუალო სკოლად გადაკეთდა. ამას შედეგად ის მივიღეთ მოპყვება, რომ თუ მანამდე რვაკლასდამთავრებულთა ერთი ნაწილის განთესვა ხდებოდა, ახლა ახალგაზრდას, სკოლას რომ დაამთავრებს, აქვე, ფაბრიკაში მივიღებთ სამუშაოდ, მოწინავეებს, მუყაითებს უმაღლეს სასწავლებელში გამოცდების ჩასაბარებლად ლიმიტს მივცემთ. სკოლას აქვს სპორტული დარბაზი, მარტივი ტიპის მოედანი. სკოლასთან გაიხსნა აგრეთვე მუსიკალური ათწლედი. მანამდე მუშა-მოსამსახურეებს ქალაქში დაჰყავდათ შვილები სამეცადინოდ და, ცხადია, არცთუ ეშვიათად სამუშაოს აცდენდნენ. მუსიკალურ ათწლედსაც და ბავშ-ბაღსაც (იგი 1976 წელს ავაშენეთ) უფასოდ გადავეცით პიანინოები.

შარშან პირველი აგვისტოდან ბავშ-ბაღის აღსაზრდელები უფასო კვებაზე გადავიყვანეთ. მალე პატარებს უფასოდ დავურიგებთ ახალ ფორმებს, ისინი ხომ იმათი შვილები არიან, რომელთა სასიკეთო გარჯამ ასე გაუთქვა სახელი ფაბრიკას, ორასი თანამშრომელი გავათავისუფლეთ კოშუნალური მომსახურების გადასახადისაგან, ავაშენეთ 16-ბინიანი საცხოვრებელი სახლი. ჩვენთან ახლა ბინის პრობლემა აღარ არსებობს. გვაქვს 210 კაციანთვის განკუთვნილი კინო-დარბაზი, მედპუნქტი, სამრეწველო და სასურსათო მაღაზიები, მოგვარდა ტრანსპორტის საკითხი. რვა კილომეტრ სიგრძეზე ჩავყვარეთ მილები და ბუნებრივი გაზი გამოვიყვანეთ. გვაქვს ცენტრალური გათბობა და კეთილმოწყობილი გზა. ფაბრიკა უკვე მშობლიური საწარმოდ მოიაზიათ ჩვენს მუშა-მოსამსახურეებს. დირექცია რომ გადადებულ ვალდებულებებს კისრულობს, მათი იმედი აქვს, ვიცით არ გვიმტყუნებენ, მხარში ამოგვდგებიან. მშრომელთა მორალურმა და მატერიალურმა წახალისებამ კიდევ ის ნაყოფი გამოიღო, რომ ალარ გვჭირდება მუშახელის ძებნა. ფაბრიკის მუშები მშობლიურ სოფლებში (ჩვენთან მეტწილად თიანეთის, დუშეთის და ონის რაიონებიდან ჩამოსულები საქმიანობენ), ნათესავ-მეზობლებში, მეგობრებში ამყვებიან ჩვენი საწარმოს სიკეთეზე, შრომისა და ცხოვრების ჩინებულ პირობებზე, მალალ გამომუშავებაზე და ფაბრიკას უამრავი ახალგაზრდობა მოაწყდა.

მაშინ და ახლა

მერი მდივანმა ნორიოს მეფრინველეობის ფაბრიკაში რომ დაიწყო მუშაობა, ცხოვრებისგან უკვე გვარიანად იყო გამოწრთობილი, ამიტომ არ გაჰკვირვებია ფაბრიკაში შექმნილ რთულ ვითარებაში გარკვევა: თუ საწარმოს ირგვლივ სოყობივით მომრავლებულ საქათმეებს, ბოსლებს, საღორეებს, საკურდღლეებს არ მოშლიდა, წარმატებაზე ფიქრი არ შეიძლებოდა. ამიტომ მან პირველყოვლისა სწორედ ამ საქათმეების, ბოსლებისა და საღორეების მოშლით დაიწყო. რის შემდეგაც მუშათა ერთმა ჯგუფმა ცუდი საყოფაცხოვრებო პირობების მომიზეზებით ლამის მიატოვა კომბინატი. დირექტორმა მათ საყოფაცხოვრებო პირობების სასწრაფო გაუმჯობესება აღუთქვა და ყველაფერი კეთილად წარიმართა.

ახალი დირექტორისთვის ცხადზე უცხადესი გახდა, რომ უპირველესად საჭირო იყო საწარმოში მოშლილი შრომის დისციპლინის განმტკიცება. უამისოდ ნაბიჯის გადადგმასაც ვერ შეძლებდა. ფაბრიკაში მუყაითი მშრომელები საწოლით საძებარი როდი იყვნენ, ახალმა დირექტორმაც პირველ რიგში მათი მორალურ-მატერიალური წახალისებით სცადა სხვებისთვის მაგალითის მიცემა. მერი მდივანი, რომ იტყვიან, დღესა და ღამეს ასწორებდა, დილიდან გვიან ღამემდე ჯარასავით ტრიალებდა ფაბრიკაში, საწარმოს სადაც უჭირდა, იქ გაჩნდებოდა, თან მშრომელთა ოჯახურ მდგომარეობას სწავლობდა. ჩქარა მეფრინველეობის ფაბრიკას აშკარად დაეტყო მოლონიერება. იმატა მუშების გამომუშავებამაც. ახალი დირექტორის მოსვლის სამი თვის თავზე საწარმოს მუშა-მოსამსახურეებმა პირველი პრემიები მიიღეს. მათ თვალნათლივ დაინახეს: მუყაითად თუ გაირჯებოდნენ — მეტ კვერცხსა და ხორცს ჩააბარებდნენ სახელმწიფოს, ეს კი მათთვისაც ხელსაყრელი იყო. თუ პირველ წელს გამომუშავების მაქსიმუმი ხუთი მანეთი იყო, მომდევნო წელს გამრჯე მეფრინველეები თვეში ასორმოცდაათ მანეთს იღებდნენ. მერი მდივანმა კარგად იცოდა, რომ მეფრინველეობაში არ არსებობს მთავარი და მეორეხარისხოვანი, აქ მუშაობის ჯაჭვური სისტემა მოქმედებს და ერთმა რგოლმაც რომ ვერ გაართვას საქმეს თავი, მთლიანი ციკლი იშლება. წარმატებას ვერც ფრინველის გამოზრდის თანამედროვე ტექნოლოგიის გარეშე მოიპოვებ. სუფთა ხაზების პიბრიდების მოშენება ოცი პროცენტით ზრდის პროდუქტიულობას და მუშაობაც ამ გზით წარმართეს. 1974 წლის ბოლოსათვის ნორიოს მეფრინველეობის ფაბრიკის მშრომელთა მიღწევები საკავშირო მასშტაბით გახდა ცნობილი. მაღალი შედეგების მოპოვებისათვის მერი მდივანი შრომის წითელი დროშის ორდენით დაჯილდოვეს, ხოლო ამ ფაბრიკის პირველი სამრეწველო ბრიგადის ბრიგადირს ელზა თოდუას შრომითი დიდების მესამე ხარისხის ორდენი გადაეცა, თავად ბრიგადას კი სოლიდური ფულადი პრემია. ამის შემდეგ ელზა თოდუამ კიდევ ორჯერ გაიმარჯვა საკავშირო სოციალისტურ შეჯიბრებაში. იგი საპატიო ნიშნის ორდენის კავალერიც გახდა. ელზას ბრიგადაში შვიდი საფრინველეა. თითოეულ საფრინველეში კი თოთხმეტკაციანს ხუთასი კვერცხმდებელი ქათამი ბუდობს. თითოეულ საფრინველეს თითო მუშა ემსახურება.

დღეს ნორიოს მეფრინველეობის ფაბრიკას ელზა თოდუას გარდა არა ერთი და ორი სახელოვანი მეფრინველე ჰყავს.

მუყაითობა დიახაც გახლავთ სიხუვის საწინდარი, მაგრამ გადამწყვეტ სიტყვას მაინც მოწინავე ტექნოლოგია ამბობს, უამისოდ რეკორდულ მაჩვენებელს ვერ მიაღწევ. ამიტომ დირექტორმა ფაბრიკაში ძირეულად შეცვალა ფრინველის გამოზრდის ტექნოლოგიური პროცესები... დანერგა უველაზე მოწინავე ტექნოლოგია... თითქმის ავტომატიზებულია უველაფერი, ამას კი უაღრესად სასიკეთო შედეგი მოპყვა.

მერი მდივნისათვის, როგორც უველა კარგი ხელმძღვანელისთვის უმთავრესია კადრების სწორი შერჩევა და აღზრდა.

თემურ აბულაძე 1974 წელს მოვიდა საწარმოში ზოოტექნიკოსის დიპლომით და ბრიგადირად დაიწყო მუშაობა. თემურს მუშაობაში მიღწევებიც ჰქონდა და ხარვეზებიც, ბოლოს, დირექტორის ხელის შეწყობით და გულისხმიერი რჩევა-დარიგებით, ჩინებული სპეციალისტი დადგა. ახლა იგი კარგად ართმევს თავს დირექტორის მოადგილის თანამდებობას. ამ ხუთასკაციან კოლექტივში უველას და უველაფერს დირექტორი ვერ მიადევნებს თვალს, ამიტომ თემური ცოდნასა და ენერგიას არ ზოგავს, რათა გაამართლოს მოპოვებული დიდი ნდობა.

დირექტორის კაბინეტში

დირექტორს იშვიათად ნახავს კაცი კაბინეტში. ის ან საფრინველეში ფუსფუსებს ან რაიონულ, რესპუბლიკურსა თუ საკავშირო ღონისძიებებში მონაწილეობს. მერიმ, დირექტორად დანიშნეს თუ არა, მისაღები ოთახი მოშალა, მუშა-მოსამსახურეები მისაღებში არ უნდა აყურყუტო, მაშინვე უნდა მიიღო და გაიგო, რა აწუხებთო.

ახლა დირექტორს კაბინეტში ვესაუბრები, მაგრამ ვინ გაცლის საუბარს, ათასი მთხოვნელი მოდის — ვინ პირად და ვინ საზოგადოებრივ საქმეზე. მერი მდივანი უველას ღიმილით ხვდება, უველას სათხოვარი გულთან მიაქვს.

აგერ შუახნის ხანდაზმულმა ქალმა, ფაბრიკის მუშამ მორიდებით შემოაღო კარი, ასევე მორიდებით მიმართა: ქალიშვილი გავათხოვე და ქათმები მტკიცე ფასებში რომ შევიძინო, დამეხმარეთო. როდის გაქვთ ქორწილიო და, შაბათსო. მერედა, შე კაი ქალო, მანამდე სამი დღეა, ახლა რომ გაგატანო, გაგიფუჭდება, წინა დღით მოდი და გაგატანო. ახლა ორი მხარბეჭმანი, ოდნავ შეჭაღარავებული კაცი შემოვიდა. ისინი სიცოცხლის ძლივს იკავებდნენ, მერე, როგორც იქნა, გაუბედდა დირექტორს: ამ ერთხელაც შეგვიმართე ხელი, ნუ ჩაგვგდებ შარაკაცების უბაში, ვერაფერი ვნანდირეთ და იქნებ ოცი მწყერი მოგვყიდოთო...

ახლადგამოჩეკილი წიწილების საუღლად მარტყოფიდან მოსული ქალებიც გახარებულები გავიდნენ კაბინეტიდან. მერე სადღაც დარეკეს, მოწინავეთა შეკრებაა და თქვენი დასწრება სავალდებულოაო. დღე ისე მიიწურა ვერა და ვერ შევძელი დირექტორისთვის წინასწარ მოფიქრებული კითხვების მიცემა.

მომავლის პერსპექტივა

ნორიოს თბილი, მზიანი დღეა. საამქროებს ვათვალიერებთ. ცხელა, აქ მუდმა ცხელა, რადგან საამქროებში ტემპერატურა წლის ნებისმიერ დროს ერთიდაგივე უნდა იყოს. მნახველს პირველ რიგში სისუფთავე მოხვდება თვალში, სისუფთავე და წესრიგი. ფაბრიკაში საამქროების უმრავლესობა ორიარუსიანი და მექანიზებულია. ამიტომაცაა, რომ თითოეულ საამქროზე მხოლოდ ერთი ადამიანია გაპირობებული. დირექტორი იმედის თვალით შესცქერის საწარმოს მომავალს. 1981 წელს ფაბრიკის წარმადობა ერთიორად გაიზრდება. მაგრამ მუშახელის რაოდენობა არ გაიზრდება, მხოლოდ ოცი კაცით გაიზრდება. ფაბრიკას უახლესი ტექნიკით აღჭურვილი რამდენიმე ახალი საფრინველე შეემატება, სადაც თითოეულ მეფრინველეს ოცდათექვსმეტათას ხუთასი კვერცხმდებელი დედლის მომსახურება შეეძლება. 1981 წელს ფაბრიკა ორმოც-მილიონ ცალ კვერცხს მიჰყიდის სახელმწიფოს, ხორცის წარმოება ათას ორას ტონამდე გაიზრდება.

ვტოვებთ ფაბრიკას და ვფიქრობდი მერი მდივანზე, ადამიანზე, რომელიც მეორედ აირჩიეს საქართველოს სსრ უმაღლესი საბჭოს დეპუტატად, ვინ ხელმძღვანელობითაც ჩამორჩენილი საწარმო მთელს კავშირში ერთ-ერთი მოწინავე და სახელმოხვეჭილი გახდა.

მწერლები—საერთაშორისო ლენინური პრემიის ლაურეატები

როგორც ცნობილია, ვ. ი. ლენინის დაბადების 110-ე წლისთავის დღეებში, მშვიდობის დაცვისა და განმტკიცებისათვის ბრძოლის საქმეში თვალსაჩინო დამსახურების გამო, „ხალხთა შორის მშვიდობის განმტკიცებისათვის“, საერთაშორისო ლენინური პრემიები თვალსაჩინო პოლიტიკურ მოღვაწეებთან ერთად მიენიჭათ მწერლებს:

ჰანელ ოტერო-სილვას — ვენესუელელ მწერალსა და საზოგადო მოღვაწეს;

ერვე ბაზენს — ფრანგ მწერალსა და საზოგადო მოღვაწეს;

აბდურაჰმან ალ-ხამისის — არაბეთის რესპუბლიკის (ეგვიპტე) მწერალსა და საზოგადო მოღვაწეს.

„ლიტერატურნაია გაზეტას“ კორესპონდენტები შეხვდნენ ერვე ბაზენს პარიზში და მიგელ ოტერო-სილვას ვენესუელაში.

მწერლებმა დიდი მადლობა და სიხარული გამოთქვეს ამ უველაზე საპატიო პრემიის მინიჭების გამო, პრემიისა, რომელიც ატარებს კაცობრიობის უდიდესი რევოლუციონერისა და მოაზროვნის — ლენინის სახელს.

ერვე ბაზენმა, რომელიც ოცდაათ წელიწადზე მეტია მშვიდობისათვის ბრძოლაში მონაწილეობს, თქვა, რომ თუმცა მისი ბევრი რომანი თანამედროვე ოჯახის პრობლემებს ეძღვნება, მაგრამ მას აქვთ სავსებით მკაფიო სოციალურ-პოლიტიკური ხასიათი და ამა თუ იმ სახით დაკავშირებული არიან მშვიდობის შენარჩუნების პრობლემასთან; ადამიანის კეთილდღეობა ხომ პირდაპირ დამოკიდებულია დაძაბულობის შენელებაზე, მშვიდობიანი თანაარსებობის პრინციპების დაცვაზე.

შკითხვაზე, როგორ წარმოგიდგენიათ თანამედროვე საზოგადოებაში მწერლის პოზიცია და ამოცანებიო, ერვე ბაზენმა უპასუხა, რომ მწერალი არ უნდა დარჩეს გულგრილი იმისადმი, რაც მის ირგვლივაა. მან კრიტიკულად უნდა შეაფასოს ის, რაც არ მოსწონს საზოგადოებაში, უნდა გაამთრახოს ისეთი მანკიერებანი, როგორიცაა უსამართლობა, უთანასწორობა, სიმდაბლე და სიმუხთლე.

ერვე ბაზენი მხარს უჭერს ფართო საერთაშორისო კონტაქტებს კულტურის დარგში: „თუ არ იცი, რა ხდება სხვა ქვეყნებში, თუ უარს ამბობ შეხვედრა-საუბრებზე და არ გაინტერესებს სხვა ხალხების კულტურა, მაშინ როგორ შეგიძლია შეაფასო, თუ რას წარმოადგენს სინამდვილეში ქვეყნიერება და მოვლენები, მასში რომ ხდება? კულტურული ურთიერთობა — საფუძველია ურთიერთგაგებისა და, მაშასადამე, ხალხთა შორის მშვიდობის განმტკიცების საფუძველიცაა, — თქვა მან დასასრულს.

მიგელ ოტერო-სილვამ განაცხადა, რომ ამ დიდი ჯილდოთი აღინიშნა მისი ხალხის, ლათინური ამერიკის ხალხების ბრძოლა მჩაგვრელთა და ექსპლოატატორთა წინააღმდეგ. მან ილაპარაკა იმაზე, რომ მწერალმა მთელი თავისი ნიჭი უნდა მოახმაროს ისეთი ნაწარმოებების შექმნას, სადაც ამხილებს უსამართლობას და ქება შეასხას მის წინააღმდეგ გმირულად მებრძოლ ადამიანებს. ნამდვილი მწერალი მოვალეა ბრძოლის კაცობრიობის ნათელი მომავლისათვის. მისი მოქალაქეობრივი პოზიცია, მისი შემოქმედება პროგრესს უნდა ემსახურებოდეს.

მან აღტაცება და მადლობა გამოთქვა საბჭოთა ქვეყნის მიმართ, რომელიც უდიდეს როლს ასრულებს მშვიდობის განმტკიცებისათვის ბრძოლაში, ვინაიდან ახალი ომის საშინელებანი საფრთხეს უქმნიდა აგრეთვე მისი ქვეყნის ძრსეობას, მისი შვილების სიცოცხლეს, მის მწერლურ შრომას. დასასრულ თავის საბჭოელ მკითხველებსა და მეგობრებს უსურვებს მშვიდობას, რაც ასე აუცილებელია, რათა ქვეყნად შეიქმნას ახალი საზოგადოება, დაფუძნებული ყველა ხალხის თანასწორუფლებიანობაზე, მეცნიერული სოციალიზმის პრინციპებზე.

გიორგი ლეონიძის დაბადების 80 წლისთავისათვის

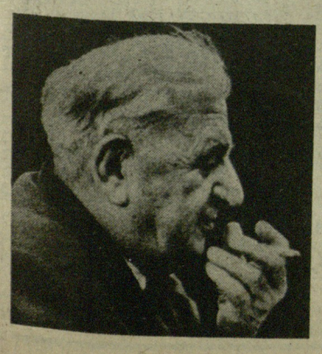

გამოჩენილი ქართველი პოეტის გიორგი ლეონიძის საიუბილეოდ 19 მაისს, დღის 1 საათზე, მთაწმინდის მწერალთა და საზოგადო მოღვაწეთა პანთეონში პოეტის საფლავს შეამკობენ ყვავილებით.

იმავე დღეს, 2 საათზე ქართული ლიტერატურის მუზეუმში გაიხსნება პოეტისადმი მიძღვნილი გამოფენა.

19 მაისს, საღამოს 7 საათზე, თბილისის ოპერისა და ბალეტის სახელმწიფო აკადემიურ თეატრში გაიმართება საიუბილეო საღამო.

20 მაისს, 12 საათზე, პატარძეულში დანიშნულია გიორგი ლეონიძის იუბილესადმი მიძღვნილი სახალხო დღესასწაული.

საპატიო წოდებათა მინიჭება

საქართველოს სსრ უმაღლესი საბჭოს პრეზიდიუმის ბრძანებულებით ქართული საბჭოთა თეატრალური ხელოვნების განვითარებაში დამსახურებისათვის, ქუთაისის ლ. მესხიშვილის სახელობის სახელმწიფო დრამატული თეატრის მუშაკებს მიენიჭათ საპატიო წოდება:

საქართველოს სსრ

სახალხო არტისტისა:

გელაშვილს მარი ვლადიმერის ასულს — მსახიობს, ნაცვლიშვილს გრიგოლ ალექსანდრეს ძეს — მსახიობს, ღვინიაშვილს თინათინ ლევანის ასულს — მსახიობს.

საქართველოს სსრ

დამსახურებული არტისტისა:

ბერძენს გივი შალვას ძეს — მსახიობს, **ვაშაკიძეს ლამარა ნიკოლოზის ასულს** — მსახიობს, **დვალიშვილს დავით ალექსანდრეს ძეს** — მსახიობს, **კოკელაძეს გუდარ ბარნაბის ძეს** — მსახიობს, **ოურეშიძეს ვაჟა სპირიდონის ძეს** — მსახიობს, **სიხარულიძეს იაკობ სიმონის ძეს** — მსახიობს, **ცირამუას ზურაბ სტეფანეს ძეს** — მსახიობს, **ხერხეულიძეს ანზორ მელიტონის ძეს** — მსახიობს.

საქართველოს სსრ კულტურის დამსახურებული მუშაკისა:

ბეთანელს ალექსანდრე ნიკოლოზის ძეს — დირექტორ-განმკარგულებელს, **ზონენაშვილს აბრამ მიხეილის ძეს** — რეჟისორის თანაშემწეს, **სვანიძეს შალვა მჭედლის ძეს** — მთავარ ადმინისტრატორს.

ქართული კულტურის ისტორიიდან

მაღალმნიშვნელოვანი საზოგადოება

სოლომონ ყუციშვილი

„ამისთანა მაღალ-მნიშვნელოვანი საზოგადოება ჩვენში ჯერ არ დაბადებულა. მას დანიშნულებად აქვს ერის განათლება, იგი ემსახურება საერთოდ მთელ ქართველობას, მის სარბიელს შეადგენს მთელი საქართველო", — წერდა იაკობ გოგებაშვილი 1884 წელს, როცა იგი ახასიათებდა 5 წლის წინათ დაარსებულ ქართულ კულტურულ-საგანმანათლებლო საზოგადოებას.

მართლაც, XIX საუკუნეში იმისი მსგავსი ორგანიზაცია, როგორიც იყო „ქართველთა შორის წერა-კითხვის გამავრცელებელი საზოგადოება", ჩვენში არ შექმნილა. ამ საზოგადოების მიზანი იყო ქართველი ხალხის სულიერი აღორძინება, განათლება და განვითარება. ამ საზოგადოების მეთაურნი მის მნიშვნელობას გლეხობა გათავისუფლებას უტოლებდნენ: რეფორმამ გლეხობა გაათავისუფლა ბატონყმობისაგან, საზოგადოებამ კი იგი უნდა გაათავისუფლოს ჩამორჩენილობისა, უსწავლელობისა და ცრურწმენათაგანო. ამ მაღალი მიზნის მისაღწევად დარაზმა XIX საუკუნის 60-70-იანი წლების ქართველი მოწინავე თაობა, მთელი ინტელიგენცია.

„ქართველთა შორის წერა-კითხვის გამავრცელებელი საზოგადოება" იყო შედეგი 60-იან წლებში დაწყებული დიდი საზოგადოებრივი მოძრაობისა. მისი ორგანიზატორები იყვნენ ისინი, რომელთაც „სამოციანელები" ეწოდებოდათ და რომელნიც სათავეში ჩაუდგნენ ახალ საქართველოს, განახლებულ საზოგადოებრივ ცხოვრებას, ჩვენი ფოლკლორი, ჩვენი კლასიკური და თანამედროვე მწერლობა. ჩვენი ეროვნული პასპორტი „ვეფხისტყაოსანია" და ადვილი წარმოსადგენია, რა წელგამართული ილიას ყველა ეპოქის ისტორიულ გზატკეცილებზე ის ერი, რომელმაც შოთა რუსთაველი მისცა მსოფლიოს. ეს ფაქტი, გარდა სიამაყისა, პასუხისმგებლობასაც დიდს ნიშნავს. „ეს ყველაფერი კარგი, მაგრამ დღეს: დღეს რანი ხართ, რას წარმოადგენთ?" ბოდიშმოუხდელად რომ გკითხოს მსოფლიომ, რომელმაც არაერთი მაგალითი იცის ერის ინტელექტუალური დაცლა-გადაგვარებისა? ერი, რომელიც ამ კითხვას თამამად და საბუთიანად უპასუხებს, სწორედ რომ მეურვეობენელი და სიცოცხლისუნარიანი ერია.

მეოცე საუკუნის მოქალაქე რომ ჯერჯერობით ლიტერატურაში მთელი სიცხადით ვერ დაიბატა, მიზეზი მარტო უანრთა ცვალებადობასა და დიდი ტალანტის დაბნევაში კი არ უნდა ვეძიოთ, ერთი და უპირველესად საყურადღებო მიზეზი ისიც გახლავთ, რომ ჩვენი თანამედროვე უალრესად რთული სოციალური ფენომენია და მისი ხასიათის კვლევა თითქმის შეუძლებელია მარტოოდენ იმ ლიტერატურული ხერხებითა და მეთოდებით, რითაც გასულ საუკუნეთა მწერლები ხელმძღვანელობდნენ.

„ვინ არის ჩვენს გვერდით?" — ეს ეპოქალური კითხვა დროთა განმავლობაში მეტ სიმძაფრესა და მნიშვნელობას იძენს. ჯერ ერთი იმიტომ, რომ ჩვენ გასაოცარი ინტენსივობით ვახდენთ გავლენას ერთმანეთზე. მაგალითის ძალა დღეს არაჩვეულებრივად დიდია. თუ ადრეულ საუკუნეებში ერის ცხოვრებაში ერთეულ ადამიანთა ცხოვრებას ნაკლები მნიშვნელობა ჰქონდა, დღეს ერის ბედი ხშირად ერთეულ ადამიანთა ხელშია მოქცეული. ამ ფაქტორის გამო ჩვენ ვიმეორებთ ჩვენს ისტორიაში ისეთ ეპოქებს, როდესაც ერის ბედი ერთეულ ადამიანთა ხელში იყო მოქცეული. ასეთი ეპოქა იყო, მაგალითად, XVI საუკუნის დასაწყისი, როდესაც ერის ბედი ორ-სამ ადამიანზე იყო დამოკიდებული. ასეთი ეპოქა იყო XVIII საუკუნის ბოლო და XIX საუკუნის დასაწყისი, როდესაც ერის ბედი ერთეულ ადამიანთა ხელში იყო მოქცეული. ასეთი ეპოქა იყო XIX საუკუნის 60-70-იანი წლები, როდესაც ერის ბედი ერთეულ ადამიანთა ხელში იყო მოქცეული. ასეთი ეპოქა ვიწინასწარმეტყველებთ ჩვენ ახლა, XX საუკუნის 80-იან წლებში, როდესაც ერის ბედი ერთეულ ადამიანთა ხელში იქნება მოქცეული.

ანტონ ფურცელაძე თავის რუსულად დაწერილ მოგონებებში გადმოგვცემს, რომ იდეა სახალხო სკოლების შექმნისა ჩაისახა იმ წრეში, რომელიც „სალდათის ბაზარზე", მის ბინაში იკრიბებოდა, სხვადასხვა ლიტერატურას კითხულობდა და ხალხის განთავისუფლებასა და განვითარებაზე ოცნებობდა. ჩვენი წრის მეცადინეობას რამდენჯერმე დიმიტრი უიფიანიც დაესწრო, ახალგაზრდებს გვესაუბრა და დაგვარიგა, წერდა იგი. ამ წრეში გადაწყდა გაეხსნათ სკოლა, რომლის გამართვა იკისრა იოსებ მამაცაშვილის სიძემ გიორგი ჯავახიშვილმა თავის სოფელ ხოვლეში; მართლაც დაარსდა სკოლა, რომელსაც „სალდათის ბაზრის" წრის წევრები კაპიკობით შეკრებილი თანხით ამარაგებდნენ და სადაც სოფელელ ბავშვებს ასწავლიდა მარიამ მამაცაშვილი-ჯავახიშვილისა. მაგრამ ამ კერძო სკოლამ დიდხანს ვერ იარსება. სოფლის ბავშვები წერა-კითხვას მშობლიურ ენაზე სწავლობდნენ, რაც, ცხადია, ვერ დაიფარებოდა, სკოლის ორგანიზატორებს აღარ მისცეს უფლება შემდეგი კლასების გახსნისა. სკოლა დაიკეტა, მაგრამ იმ ენთუზიასტებს მაინც ამოქმედებდა ხალხის განათლების იდეა. ან. ფურცელაძისავე გადმოცემით, მთელი 1877 წლის განმავლობაში დიმიტრი უიფიანის ბინაზე იკრიბებოდნენ ნიკო ცხვედაძე, იაკობ გოგებაშვილი, ვახტანგ თულაშვილი და ამუშავებდნენ წესდების პროექტს; 1878 წლის დასაწყისისათვის პროექტი უკვე შეუდგენიათ, ხოლო იაკობ გოგებაშვილის დაუინებითი მოთხოვნით მესამე პარაგრაფად შეუტანიათ შემდეგი: „საზოგადოება თავის მიზანს იმით მიაღწევს, რომ სახალხო სკოლებში დასწაფის სწავლებას დაადგენს სამშობლო ენაზე, რომელიც ესმით მოსწავლეებს და ცდილობს რუსული ენისათვისაც, რომ კარგად ისწავლებოდეს". ეს იყო ცნობილი „მესამე პარაგრაფი", რომელიც მთავრობის კაცებში დიდ აღშფოთებას იწვევდა და რის გამოც წესდების პროექტმა რამდენიმე ცვლილება განიცადა. საზოგადოებას უნდა რქმეოდა: „ტფილისის წიგნის ცოდნის გამავრცელებელი საზოგადოება ქართველებს შეა სადაც მოსახლეობენ კავკასიის სანამესტნიკოში".

დიმიტრი უიფიანი არ ეთანხმებოდა ი. გოგებაშვილს ამ პარაგრაფის ფორმულირებაში იმ მოსაზრებით, რომ არ დაგვიმტკიცებენო, მაგრამ ი. გოგებაშვილს ამ პარაგრაფის ფორმულირებაში ეჭვი არ ეპარებოდა. მტკიცედ განუცხადებია მას.

მთავარმართებლის სათანადო კანცელარიამ მართლაც უკან დააბრუნა წესდების პროექტი. სწორედ მაშინ ჩაება მუშაობაში ილია ჭავჭავაძე, რომლის ქვისლიც, დიმიტრი სტაროსელსკი, კავკასიის მთავარსამმართველოში მსახურობდა. ბედნიერი შემთხვევის წყალობით, მთავრობაში პროექტის უკანასკნელად წარდგენისას მთავარმართებელი თბილისში არ ყოფილა, ხოლო მისმა შემცვლელმა სვიატოპოლკ-მირსკიმ წესდების პროექტი დაამტკიცა. ქართველ საზოგადოებას ხელთ ჰქონდა ოფიციალური საბუთი, რომელშიც მესამე პარაგრაფი გოგებაშვილისეული რედაქციით იყო შეტანილი.

წესდება დამტკიცდა 1879 წლის 31 მარტს, ხოლო 15 მაისს გაიმართა პირველი ყრილობა, რომელსაც ესწრებოდნენ გრიგოლ ორბელიანი, დიმიტრი უიფიანი, ილია ჭავჭავაძე, ალექსანდრე ეპისკოპოსი, დავით ერისთავი, ვახტანგ თულაშვილი, ნიკო ცხვედაძე და სხვანი, აგრეთვე საზოგადოების წევრობის მსურველნი.

საზოგადოების საარსებო საშუალებები იყო საწევრო გადასახადი, დამფუძნებელთაგან შეტანილი თანხა და შეწირულებანი. თბილისის საადგილმამულო ბანკმა, რომლის თავმჯდომარეც ილია ჭავჭავაძე იყო, დაწყისისთვის თერთმეტი ათასი მანეთი შესწირა ახალ წამოწყებას. ამდენივე თანხა საზოგადოებამ ქუთაისის ბანკისაგანაც მიიღო. შემდეგში ბევრმა ქართველმა მოქალაქემ და მშობლიურ ერის გულშემატკივარმა გამოიღო დიდი თუ მცირე თანხა. გიორგი ქართველიშვილმა, ილია ოჭრომჭედლიშვილმა, ბესარიონ ღოღობერიძემ, დავით სარაჯიშვილმა, ძმებმა ზუბალაშვილებმა და ბევრმა სხვამ არ დაიშურეს მნიშვნელოვანი დახმარება საზოგადოებისათვის; მოსახლეობის სხვადასხვა ფენა, მუშები, ინტელიგენტები და მოსამსახურენი, თვით დიასახლისებიც კი, გადარწმენილ და გადანახულ ფრონზებს სიამოვნებით იმეტებდნენ სახალხო საქმისათვის. ამ მხრივ საზოგადოების არქივსა და ქართულ პრესაში მრავალ გულის ამაჩუყებელ ცნობას ვხვდებით. საზოგადოების სასარგებლოდ იმართებოდა საღამო-წარმოდგენები და თავმჯდომარეობა ისევ იმას ვთხოვოთ, ვინც თავიდანვე ამ საქმეს ედგა". გრ. ორბელიანმა დიმიტრი უიფიანი დაასახელა, ურიელობამ იგი ერთხმად აირჩია საზოგადოებისა და მისი გამგეობის თავმჯდომარედ. მოხდგილად ანუ ამხანაგად — ილია ჭავჭავაძე, მდივნად — ალექსანდრე სარაჯიშვილი, ხაზინდრად — რაფიელ ერისთავი, გამგეობის წევრებად: იაკობ გოგებაშვილი, ნიკო ცხვედაძე, ვახტანგ თულაშვილი და ივანე მაჩაბელი. წესდების მიხედვით თავმჯდომარე სამი წლით ირჩეოდა.

მთავარმართებლები ისევე იმას ფიქრობდნენ, რომ საზოგადოება ხელს შეუშლიდა რუსიფიკატორული პოლიტიკის გატარებას ქართველ ხალხში. ამიტომ ისინი ხელს უშლიდნენ საზოგადოების საქმიანობას. ამ მხრივ ძალიან დამახასიათებელია ფრანგული ჟურნალის „ლე ტანის" ცნობა, რომელიც ციტირებულია ი. ჭავჭავაძის ცნობილ წერილში „ქართველთა შორის წერა-კითხვის გამავრცელებელი საზოგადოება". ეს ცნობა ეხება ქართველ მწერალ ალექსანდრე ორბელიანის ასულ ანა ორბელიანის ბიოგრაფიას. ანა ორბელიანი ფრანგულ ენაზე ლექციებს კითხულობდა პარიზში. ჟურნალი წერდა: „ანა ორბელიანი ლექციებს კითხულობდა ფრანგულ ენაზე, მაგრამ მან ვერ მოახერხა ლექციების ბეჭდვა, რადგან რუსეთის მთავრობამ ეს აუკრძალა".

მთავარმართებლები ხედავდნენ, რომ საზოგადოება ხელს უწყობდა ქართული ენის, ქართული ლიტერატურის, ქართული ისტორიის შესწავლას, ხელს უწყობდა ქართული ეროვნული ცნობიერების ამაღლებას, ამიტომ ისინი ცდილობდნენ ხელი შეეშალათ საზოგადოების საქმიანობისათვის. ამ მხრივ ძალიან დამახასიათებელია ის ფაქტი, რომ ილია ჭავჭავაძე, რომელიც საზოგადოების დამფუძნებელთა შორის ყველაზე ახალგაზრდა იყო, ვერ ხედავდა საზოგადოების ხელმძღვანელობაში. ამის მიზეზი ისიც იყო, რომ ილია ჭავჭავაძე ხშირად მოგზაურობდა ხოლმე საზღვარგარეთ, ხოლო ამ ხანებში საზოგადოების საქმეებს ხელმძღვანელობდნენ ძირითადად ის ადამიანები, რომელნიც ცხოვრობდნენ თბილისში და ხელმძღვანელობდნენ ქართველ ხალხში ეროვნული ცნობიერების ამაღლებისათვის ბრძოლას. ამ ადამიანებს ეკუთვნოდნენ ალექსანდრე ორბელიანი, ვახტანგ თულაშვილი, ივანე მაჩაბელი, ნიკო ცხვედაძე, იაკობ გოგებაშვილი, ანტონ ფურცელაძე, ალექსანდრე სარაჯიშვილი და სხვანი.

საზოგადოება ზრუნავდა ქართული არქიტექტურული ძეგლების გადარჩენა-რესტავრაციისათვის, აწყობდა საგანგებო ექსპედიციებს მათ შესასწავლად და დასაცავად. მრავალი საეკლესიო ნივთი, ჭედურობა და სხვა გადაეცა მუზეუმს, რითაც ავი ხელეყოფისაგან ბევრი რამ გადარჩა.

საზოგადოებამ დიდი ენერგია დახარჯა ქართული ზეპირსიტყვიერების შესაკრებად. ი. გოგებაშვილმა და პ. უმიკაშვილმა საგანგებო ინსტრუქცია შეადგინეს ფოლკლორული მასალის შეკრებისათვის. ეს ინსტრუქცია არაფრით არ ჩამოუვარდება მეცნიერულ ფოლკლორისტიკაში შემუშავებულ მასალათა ჩაწერის პრინციპებს. საზოგადოებამ საგანგებო ექსპედიციები მოაწყო ქართული სიმღერებისა და გალობის ჩასაწერად. ია კარგარეთელი, ზაქარია ჩხეიძე, ზაქარია ფალიაშვილი, დიმიტრი არაყიშვილი და სხვანი ავროვებდნენ ამერ-იმერულ სასიმღერო ხმებს, გადაჰქონდათ ნოტებზე და აქვეყნებდნენ.

საზოგადოების თაოსნობით გადმოსცეს ნიკოლოზ ბარათაშვილის ნაწერი თბილისში; მისი აქტიური მონაწილეობით გადაიხადა ქართველმა ხალხმა დიდი საიუბილეო ზეიმი რაფიელ ერისთავისა; მანვე გამართა სახალხო დღესასწაული — აკაკი წერეთლის იუბილე 1908 წელს, აგრეთვე იუბილეები ვასო აბაშიძისა, ვასილ ბარნოვისა, ეკატერინე გაბაშვილისა და სხვათა; საზოგადოებამ ჩაატარა პუშკინისა და გოგოლის იუბილეები მათი დაბადების ასი წლისთავზე. ის მშვენიერი შენობაც, რომელშიც ქართულმა უნივერსიტეტმა დაიდო ბინა 1918 წლის 26 იანვრიდან, ამ მადლიანი საზოგადოებისაგან არის აგებული.

საკმარისია თვალი გადავავლოთ საზოგადოების არქივს, რომელიც რამდენიმე ათას ფურცელს ითვლის (ვგლახ, რომ იგი გამოცემული არა გვაქვს!), რომ წარმოვიდგინოთ ის უზარმაზარი ღვაწლი, რომელიც მან გასწია თავისი სახელოვანი არსებობით.

დიმიტრი უიფიანის შემდეგ საზოგადოების თავმჯდომარედ იყო ივანე მუხრან-ბატონი, ხოლო 1885 წლიდან, შვიდწლისი არჩევნებით, ეს ადგილი ეჭირა ილია ჭავჭავაძეს ვიდრე 1907 წლის სექტემბრამდე. შემდეგ მას განაგებდა გიორგი უაზბეგი, ბოლოს კი დავით კარიჭაშვილი.

საზოგადოებამ თავისი არსებობა შეწყვიტა საქართველოში საბჭოთა ხელისუფლების დამყარების შემდეგ, მისი ფუნქციები განაღლების კომისარიატმა და სხვადასხვა დაწესებულებამ გაინაწილეს.

„ქართველთა შორის წერა-კითხვის გამავრცელებელი საზოგადოება" მართლაც მაღალმნიშვნელოვანი დაწესებულება იყო, მან თავისი ღვაწლით გაამართლა ის სახელი, რომელიც შეარქვეს მისი არსებობის 25 წლისთავზე — ქართველთა ეროვნული თავშესაფარი.

ჩვენი მილოცვა

მოსე გვასალია-70

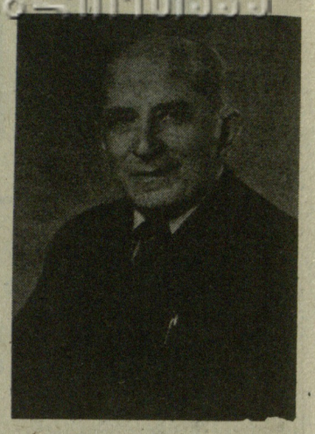

ცნობილ მწერალს მოსე გვასალიას დაბადების 70 წელი შეუსრულდა. ამ თარიღთან დაკავშირებით საქართველოს მწერალთა კავშირის გამგეობამ და აფხაზეთის მწერალთა კავშირმა ეპიზოდები მასალებში. მისალმებებში ნათქვამია:

ძვირფასო მოსე!

თქვენი მეგობარი ქართველი და აფხაზი მწერლები გულითადად მოგისალმებიან და მოგილოცავენ დაბადების 70 წლისთავს.

თქვენი სადებიუტო რომანი „სურამი", რომელიც ოცდაათიან წლებში დაიბეჭდა, ერთ-ერთი ვრცელი ტილო იყო ქართულ მწერლობაში სოციალისტური ინდუსტრიის თემატიკაზე.

თქვენ იყავით აქტიური წევრი ჯგუფ „ახალგაზრდა კომუნისტთან" არსებული ახალგაზრდა მწერლების იმ სახელოვანი რაზმისა, რომელიც ქმნიდა ახალ ქართულ პროზას. ამ ატმოსფეროში გაიზარდა თქვენმა „სურამმა" დროის გამოცდას. აღნიშნული რომანი სამი ათეული წლის შემდეგ ხელახლა გამოიცა, ითარგმნა ავრეთვე რუსულ ენაზე. რუსულადვე ითარგმნა მისი მეორე რომანიც „ობლის კვერი".

მოსე გვასალიას შემოქმედებას მუდამ თანამედროვეობის აქტუალური პრობლემები ასაზრდოებდა. ახლახანს ცალკე წიგნად გამოიცა მისი მხატვრული ნარკვევები, ხოლო ამ დღეებში გამოვა რომანი „არამზუტუ", მძიმე ცხოვრებით ჩვენი ცხოვრების უნიკალური მშენებლობის — ენგურჰესის ადამიანებისადმი.

ასე, როგორც ცხადებულ ქართველ მწერალთა კავშირის სამდივნო და ქართული ლიტერატურის საბჭო.

მოუსვენარი და დაუშანცავი

ოცდაათიანი წლების, თბილისის ლიტერატურული ცხოვრება მღელვარე ამბებითაა აღსავსე. შორს წაგვიყვანდა ისტორიული ფაქტების ჩამოთვლა.

ამ წლების ბიოგრაფიას ემატება ერთი ფრიად საყურადსაზრო ფაქტიც: გაზეთ „ახალგაზრდა კომუნისტის" რედაქციასთან შეიქმნა ლიტერატურული წრე, რომლის პირველი წევრებიდან მრავალი სახელმოხვეჭილი ადამიანი გამოვიდა: გ. აბაშიძე, ი. აბაშიძე, გ. ჯიბლაძე, გ. ნატროშვილი, ა. გომიაშვილი, გ. შატბერაშვილი, ი. ბენაშვილი, კ. ჩარკვიანი, მ. ჩიქოვანი და სხვ. წრე უშუალოდ ლიტერატურულ გვერდებს, სათაურით „კომკავმართული მწერლობა". სწორედ ამ წრეში აიდგა ფეხი მოსე გვასალიამ და პირველი გამარჯვება იმით იზეიმა, რომ მისი ორი მოთხრობა შეტანილი იქნა მეექვსე კლასის სახელმძღვანელოში, ხოლო ოცდაერთი წლის ჭაბუკმა გამოაქვეყნა რომანი „სურამი". მწერლის პირველ ნაბიჯებს პრესაში გამოეხმაურნენ მიხეილ ჯავახიშვილი და ლეო ქიაჩელი. აი, ასეთი ბედნიერი გამოდგა გვასალიას დებიუტი.

თქვენ, როგორც პრ[illegible] ადამიანი და გულითადი [illegible]გო[illegible]რი, დიდ ძალას ახმართ ლიტერატურის ახალგაზრდა ქადრების აღზრდის საქმეს.

ხანგრძლივი და ნაყოფიერი ლიტერატურული მოღვაწეობისა და დაბადების 70 წლისთავთან დაკავშირებით ღრმისეულად დაჯილდოვებულ საქართველოს სსრ უმაღლესი საბჭოს პრეზიდიუმის სპასტიო სიგელით.

ძვირფასო მოსე! გისურვებთ ხანგრძლივ სიცოცხლეს და ახალ-ახალ წარმატებებს შემოქმედების დიდ გზაზე!

* * *

მწერალ მოსე გვასალიას დაბადების 70 წლისთავს ულოცავენ და ნაყოფიერ ლიტერატურულ მოღვაწეობას უსურვებენ სსრკ მწერალთა კავშირის სამდივნო და ქართული ლიტერატურის საბჭო.

ჯუგლიციზმი

საქართველო კარგა ხანია ჩაება მსოფლიო ცხოვრების ფერხულში. იგი უკვე აღარ არის პატარა ეგზოტიკური კუნძული ორი კონტინენტის საზღვარზე. ტურისტინენტის „აღმოსაჩენი" სოფელი საქართველოში უკვე აღარ დარჩა. ათასობით სტუმარი თელავს დღეს „კაკავიის მარგალიტის" გზებსა და ბილიკებს. თვით ქართველმაც კარგა ხანია თამამად გაბიჯა მსოფლიოს გზებზე...

ქართველი კაცი ყოველთვის ცდილობდა მისი დროის მსოფლიო ცივილიზაციისთვის ფეხი აეწყო, უცხოურ ტალავარსაც ლაზათიანად მოირგებდა ბეჭებზე, არც პროვინციული დაუნებურობით ეჩრებოდა თვალში ვისმეს, მაგრამ რაკი ჩვენ არასოდეს გვიცხოვრია ცივილიზაციის გამჭოლ ქართა ამგვარ ღია კარებში, ბუნებრივია, რომ უკანასკნელმა საუკუნემ ბევრი რამ ახლებურად დაგვანახვა. საუკუნეების განმავლობაში კეთილი ნების ხალხთა უანგარო ცხოვრებით გვიცხოვრია და ჩვენი ეროვნული თვისებები — მამულისადმი დამოკიდებულება, სტუმარ-მასპინძლობის წესი, ოჯახისადმი დამოკიდებულების ანი და ჰაე, ქალის პატივისცემა, ძმადნაფიცობა, მეგობრობა, საქორწილო რიტუალი და ბევრი სხვა რამ დროთა განმავლობაში კი არ ბერდება, მეტ ფასს იძენს და აღტაცებისა და მიბაძვის სხივად ინთება მსოფლიოს ცივილიზებული მოქალაქის თვალში.

ქართველი კაცის ეროვნულ სიამაყეს ათასი მიზეზი მოეპოვება, ამ მიზეზთა ერთი ნაწილი დღეს სტატიკურ რელიქვიად ქცეულა (სვეტიცხოველი, ოპიზართა ნახელავი...), მეორე ნაწილი მხატვრული სიტყვის უკვდავ გვირგვინადაა შეკრული. მხედველობაში მაქვს „ვეფხისტყაოსანი" და სხვა უკვდავი ლიტერატურული ქმნილებანი. არ შეეცდები თუ ვიტყვი, რომ ჩვენი უპირველესი თავმოსაწონებელი ლიტერატურაა, ჩვენი ფოლკლორი, ჩვენი კლასიკური და თანამედროვე მწერლობა. ჩვენი ეროვნული პასპორტი „ვეფხისტყაოსანია" და ადვილი წარმოსადგენია, რა წელგამართული ილიას ყველა ეპოქის ისტორიულ გზატკეცილებზე ის ერი, რომელმაც შოთა რუსთაველი მისცა მსოფლიოს. ეს ფაქტი, გარდა სიამაყისა, პასუხისმგებლობასაც დიდს ნიშნავს. „ეს ყველაფერი კარგი, მაგრამ დღეს: დღეს რანი ხართ, რას წარმოადგენთ?" ბოდიშმოუხდელად რომ გკითხოს მსოფლიომ, რომელმაც არაერთი მაგალითი იცის ერის ინტელექტუალური დაცლა-გადაგვარებისა? ერი, რომელიც ამ კითხვას თამამად და საბუთიანად უპასუხებს, სწორედ რომ მეურვეობენელი და სიცოცხლისუნარიანი ერია.

მეოცე საუკუნის მოქალაქე რომ ჯერჯერობით ლიტერატურაში მთელი სიცხადით ვერ დაიბატა, მიზეზი მარტო უანრთა ცვალებადობასა და დიდი ტალანტის დაბნევაში კი არ უნდა ვეძიოთ, ერთი და უპირველესად საყურადღებო მიზეზი ისიც გახლავთ, რომ ჩვენი თანამედროვე უალრესად რთული სოციალური ფენომენია და მისი ხასიათის კვლევა თითქმის შეუძლებელია მარტოოდენ იმ ლიტერატურული ხერხებითა და მეთოდებით, რითაც გასულ საუკუნეთა მწერლები ხელმძღვანელობდნენ.

„ვინ არის ჩვენს გვერდით?" — ეს ეპოქალური კითხვა დროთა განმავლობაში მეტ სიმძაფრესა და მნიშვნელობას იძენს. ჯერ ერთი იმიტომ, რომ ჩვენ გასაოცარი ინტენსივობით ვახდენთ გავლენას ერთმანეთზე. მაგალითის ძალა დღეს არაჩვეულებრივად დიდია. თუ ადრეულ საუკუნეებში ერის ცხოვრებაში ერთეულ ადამიანთა ცხოვრებას ნაკლები მნიშვნელობა ჰქონდა, დღეს ერის ბედი ხშირად ერთეულ ადამიანთა ხელშია მოქცეული. ამ ფაქტორის გამო ჩვენ ვიმეორებთ ჩვენს ისტორიაში ისეთ ეპოქებს, როდესაც ერის ბედი ერთეულ ადამიანთა ხელში იყო მოქცეული. ასეთი ეპოქა იყო XVI საუკუნის დასაწყისი, როდესაც ერის ბედი ორ-სამ ადამიანზე იყო დამოკიდებული. ასეთი ეპოქა იყო XVIII საუკუნის ბოლო და XIX საუკუნის დასაწყისი, როდესაც ერის ბედი ერთეულ ადამიანთა ხელში იყო მოქცეული. ასეთი ეპოქა იყო XIX საუკუნის 60-70-იანი წლები, როდესაც ერის ბედი ერთეულ ადამიანთა ხელში იყო მოქცეული. ასეთი ეპოქა ვიწინასწარმეტყველებთ ჩვენ ახლა, XX საუკუნის 80-იან წლებში, როდესაც ერის ბედი ერთეულ ადამიანთა ხელში იქნება მოქცეული.

ვინ არის ჩვენს გვერდით?

რევაზ მიშველაძე

ბევრი რამისთვის ვერ გაუცია დღემდე. გაწა გასაოცარი არ არის, იცოდე ჰიტლერული კანიბალიზმის მაგალითი და მეოცე საუკუნის სამოცდაათიან წლებში დაამუშავო ადამიანთა გაულეტის იმგვარი მანქანა, დღეში ნახევარ-მილიონ კაცს რომ გაისტუმრებს იმქვეყნად! კლასიკური დემოკრატიის პრეტენზია გჩონდეს და დღისით-მზისით მგზავრებით გაჭედილ თეთრმფრინავში უდანაშაულო მსახიობ ქალს ქიშკი დააწეწო, ან ჩემს პოზიციაზე დადექი, ან არადა თვითმფრინავის მომსახურებაზე უარს ვამბობო. პარადოქსებითაა მსოფლიო სავსე დღესაც, შეწუხებულია სოციოლოგის გონება იმაზე ფიქრით, თუ რატომ ხდება, რომ ბუნებაზე გამარჯვებული, გულის გადამწერგავი და მთვარის დამპყრობი მეოცე საუკუნის მოქალაქე ხშირად ანგარებისა და ქვენა გრძნობების მონად იქცევა.

დღევანდელი მსოფლიოს სამი უმთავრესი პრობლემა — ენერგეტიკული კრიზისი, გარემოს გაჭუჭყიანება და სურსათით მომარაგების პრობლემა მეტნაკლები სიმწვავით თითქმის ყველა ქვეყნისთვის ერთ-ერთი უმდიდრესი მუზეუმი; მინის ხუფის ქვეშ მოათავსა დასწარგავად განწირული მრავალი ნაშთი ჩვენი ძველი დიდებისა; მკვდრეთით აღდგინა მარტვილის ტაძარი და შექმნა სამგრეული ტოპონიმიკის უალრესად პანორამული ნაშრომი. ერთი ჩია კაცისთვის განა ეს ტტანის საქმე არ არის? განა წმინდა მოწამის ღვაწლს არ უდრის გივი ელიავას ღვაწლი ხვალინდელი საქართველოს წინაშე?

საქართველოს რომელ კუთხეში არ შეხვდებით ნიკო კეცხოველს თავისი ძველთაძველი ფოტოაპარატითა და ჯანუყურელი წერაქვით ხელში. გარეჯის უდაბნოსა თუ დარიალის ვიწროებში, მესხეთის ქედებსა თუ ზეკარის გადასასვლელზე მის გოლიათურ ნაბიჯებს ქარი და ხორშაკი ვერ ანელებს, მის არწივულ მზერას წელთასვლა ვერა ღლის. რა ხდება საქართველოს მიწაზე, რა უძველეს ნაპატარ სურვილს — აჭარა სამშობლოს უბრუნდებოდა!

ბათუმის სკოლის გახსნას ილია ჭავჭავაძე დაესწრო.

საზოგადოება ხსნიდა სკოლებს, აგებდა შენობებს, ნიშნავდა მასწავლებლებს, მოწაფეებს უგზავნიდა სახელმძღვანელოებს, საკლასო ნივთებს. საზოგადოება არა მხოლოდ თავის სკოლებს, ბევრ სამრევლო სკოლასა და პირველდაწყებით სახელმწიფო სასწავლებლებსაც ეხმარებოდა. ამისი საბუთებიც საკმაოდ უხვადაა საზოგადოების არქივში.

საზოგადოებამ სკოლები გახსნა ბაქოში, კავკასში (ის სკოლა ახლაც განაგრძობს მოქმედებას), ალაგირში, არმავირში, კახში, მოზდოკში, ნალჩიკში, ხოლო საქართველოში მის მიერ გახსნილმა სკოლებმა სამ ათეულს მალე გადააჭარბა.

საზოგადოებამ დიდი ყურადღება მიაქცია წიგნის ბეჭდვის საქმეს. ამ დარგშიც გამოიჩინა ქართულმა ინტელიგენციამ თავისნობა. ი. გოგებაშვილის სახელმძღვანელოები, ორიგინალური თუ თარგმნილი წიგნები სკოლებისათვის, მხატვრული ლიტერატურა და სხვა მრავალი იბეჭდებოდა საზოგადოების საფასით და ამ ლიტერატურის დიდი ნაწილი უსასყიდლოდ ეგზავნებოდა სკოლებს, საზოგადოების ბიბლიოთეკებს, სამკითხველოებს, უცხოეთის უნივერსიტეტებს, იქაურ მეცნიერთ, რომელნიც ქართულ ენას, ლიტერატურას და ისტორიას სწავლობდნენ.

საზოგადოებამ გამოსცა ქართველ მწერალთა: რაფიელ ერისთავის, ვაჟა-ფშაველას, გიორგი წერეთლის, ნიკოლოზ ბარათაშვილის, ტატარინე გაბაშვილის, ნიკო ლომოურის, დავით კლდიაშვილის, ვასილ ბარნოვის, შიო არაგვისპირელის, დანიელ ჩონქაძის, გიორგი ქუჩიშვილის და სხვა თხზულებები.

საზოგადოება არ შემოზღუდულა მხოლოდ სახალხო სკოლების გახსნით. იგი, როგორც მაშინ ამბობდნენ, „ქართულ ეროვნულ თავშესაფრად" იქცა. მან შეკრიბა ძველი ქართული ხელნაწერების იშვიათი ფონდი, რომელიც ძირითადად შემოწირულებებით იზრდებოდა. ცნობილია ნიკო დადიანის დიდად პატრიოტული და მისგანვე განხორციელებული აზრი — დადიანების მდიდარი ხელნაწერთა კოლექციის გადაცემა საზოგადოებისათვის. ხელნაწერებთან ერთად საზოგადოების ბიბლიოთეკაში თავი მოუყარეს ქართულ ნაბეჭდ წიგნებს, დაგროვდა იმდენი წიგნი, ყურნალი და გაზეთი, ხელოვნებისა და ისტორიის იმდენი ექსპონატი, რომ მალე საზოგადოების წინაშე დადგა საკითხი მუზეუმის დაარსებისა.

საზოგადოება ზრუნავდა ქართული არქიტექტურული ძეგლების გადარჩენა-რესტავრაციისათვის, აწყობდა საგანგებო ექსპედიციებს მათ შესასწავლად და დასაცავად. მრავალი საეკლესიო ნივთი, ჭედურობა და სხვა გადაეცა მუზეუმს, რითაც ავი ხელეყოფისაგან ბევრი რამ გადარჩა.

საზოგადოებამ დიდი ენერგია დახარჯა ქართული ზეპირსიტყვიერების შესაკრებად. ი. გოგებაშვილმა და პ. უმიკაშვილმა საგანგებო ინსტრუქცია შეადგინეს ფოლკლორული მასალის შეკრებისათვის. ეს ინსტრუქცია არაფრით არ ჩამოუვარდება მეცნიერულ ფოლკლორისტიკაში შემუშავებულ მასალათა ჩაწერის პრინციპებს. საზოგადოებამ საგანგებო ექსპედიციები მოაწყო ქართული სიმღერებისა და გალობის ჩასაწერად. ია კარგარეთელი, ზაქარია ჩხეიძე, ზაქარია ფალიაშვილი, დიმიტრი არაყიშვილი და სხვანი ავროვებდნენ ამერ-იმერულ სასიმღერო ხმებს, გადაჰქონდათ ნოტებზე და აქვეყნებდნენ.

საზოგადოების თაოსნობით გადმოსცეს ნიკოლოზ ბარათაშვილის ნაწერი თბილისში; მისი აქტიური მონაწილეობით გადაიხადა ქართველმა ხალხმა დიდი საიუბილეო ზეიმი რაფიელ ერისთავისა; მანვე გამართა სახალხო დღესასწაული — აკაკი წერეთლის იუბილე 1908 წელს, აგრეთვე იუბილეები ვასო აბაშიძისა, ვასილ ბარნოვისა, ეკატერინე გაბაშვილისა და სხვათა; საზოგადოებამ ჩაატარა პუშკინისა და გოგოლის იუბილეები მათი დაბადების ასი წლისთავზე. ის მშვენიერი შენობაც, რომელშიც ქართულმა უნივერსიტეტმა დაიდო ბინა 1918 წლის 26 იანვრიდან, ამ მადლიანი საზოგადოებისაგან არის აგებული.

საკმარისია თვალი გადავავლოთ საზოგადოების არქივს, რომელიც რამდენიმე ათას ფურცელს ითვლის (ვგლახ, რომ იგი გამოცემული არა გვაქვს!), რომ წარმოვიდგინოთ ის უზარმაზარი ღვაწლი, რომელიც მან გასწია თავისი სახელოვანი არსებობით.

დიმიტრი უიფიანის შემდეგ საზოგადოების თავმჯდომარედ იყო ივანე მუხრან-ბატონი, ხოლო 1885 წლიდან, შვიდწლისი არჩევნებით, ეს ადგილი ეჭირა ილია ჭავჭავაძეს ვიდრე 1907 წლის სექტემბრამდე. შემდეგ მას განაგებდა გიორგი უაზბეგი, ბოლოს კი დავით კარიჭაშვილი.

საზოგადოებამ თავისი არსებობა შეწყვიტა საქართველოში საბჭოთა ხელისუფლების დამყარების შემდეგ, მისი ფუნქციები განაღლების კომისარიატმა და სხვადასხვა დაწესებულებამ გაინაწილეს.

„ქართველთა შორის წერა-კითხვის გამავრცელებელი საზოგადოება" მ

ՀԱՅԿԱԿԱՆ ՀԱՄԱԼՍԱՐԱՆԻ ԹԵՐԹԸ

ՀԻՆԳՇԱԲԹԻ 16, 1980 Թ.

ՀՀ ԳԱ ԱԿԱԴԵՄԻԱՅԻ ՆԱԽԱԳԱՀ
ՀԱՅՐԵՆԱԿԻՑ ՀԱՅԱԳԻՏՈՒԹՅԱՆ
ԱԿԱԴԵՄԻԿՈՍ ՎԱՀԱՆ ՍԱՐԳՍՅԱՆԻ
ԾՆՆԴԵԱՆ 70-ԱՄՅԱԿԻ ԱՌԹԻՎ

Ակադեմիկոս Վահան Սարգսյանի ծննդյան 70-ամյակի առթիվ Հայկական համալսարանի թերթը հրատարակում է հատուկ համար, որտեղ տպագրված են նրա գործընկերների, աշակերտների, ընկերների ու հարազատների հոդվածները, հուշերը, ակադեմիկոսի կյանքի ու գործունեության մասին նյութերը, ինչպես նաև նրա գիտական աշխատությունների ցանկը։

Ներկայացնում ենք հոդվածներից մի քանիսը։

ՎԱՀԱՆ ՍԱՐԳՍՅԱՆԸ ԵՎ ՆԱ ՀԱՅԿԱԿԱՆ ԱՐՀԵՍՏԻ ՈՒՍՈՒՄՆԱՍԻՐՈՒԹՅԱՆ ՀԻՄՆԱՀԱՐՑԸ

Ակադեմիկոս Վահան Սարգսյանի անունը սերտորեն կապված է հայ արվեստի ուսումնասիրության հիմնահարցերի լուծման հետ։ Նրա գիտական հետաքրքրությունների շրջանակը ընդգրկում է հայ կերպարվեստի զարգացման ամենատարբեր ժամանակաշրջանները՝ սկսած հնագույն ժամանակներից մինչև մեր օրերը։ Նրա գիտական հետաքրքրությունների կենտրոնում միշտ եղել է հայ կերպարվեստի ազգային առանձնահատկությունների, նրա ինքնատիպության հարցը։ Ակադեմիկոս Վահան Սարգսյանի գիտական ժառանգության մեջ կարևոր տեղ է գրավում հայ ժողովրդական կիրառական արվեստի ուսումնասիրությունը։ Նրա գրչին են պատկանում հայ ժողովրդական կիրառական արվեստի զարգացման ուղիների, ինչպես նաև նրա ազգային առանձնահատկությունների մասին մի շարք հոդվածներ։ Ակադեմիկոս Վահան Սարգսյանի գիտական հետաքրքրությունների շրջանակը ընդգրկում է նաև հայ ժողովրդական ճարտարապետության, ինչպես նաև հայ ժողովրդական կերպարվեստի ուսումնասիրության հարցերը։ Ակադեմիկոս Վահան Սարգսյանի գիտական ժառանգության մեջ կարևոր տեղ է գրավում հայ ժողովրդական կիրառական արվեստի ուսումնասիրությունը։ Նրա գրչին են պատկանում հայ ժողովրդական կիրառական արվեստի զարգացման ուղիների, ինչպես նաև նրա ազգային առանձնահատկությունների մասին մի շարք հոդվածներ։ Ակադեմիկոս Վահան Սարգսյանի գիտական հետաքրքրությունների շրջանակը ընդգրկում է նաև հայ ժողովրդական ճարտարապետության, ինչպես նաև հայ ժողովրդական կերպարվեստի ուսումնասիրության հարցերը։

Ակադեմիկոս Վահան Սարգսյանի գիտական ժառանգության մեջ կարևոր տեղ է գրավում հայ ժողովրդական կիրառական արվեստի ուսումնասիրությունը։ Նրա գրչին են պատկանում հայ ժողովրդական կիրառական արվեստի զարգացման ուղիների, ինչպես նաև նրա ազգային առանձնահատկությունների մասին մի շարք հոդվածներ։ Ակադեմիկոս Վահան Սարգսյանի գիտական հետաքրքրությունների շրջանակը ընդգրկում է նաև հայ ժողովրդական ճարտարապետության, ինչպես նաև հայ ժողովրդական կերպարվեստի ուսումնասիրության հարցերը։

ՎԱՀԱՆ ՍԱՐԳՍՅԱՆԸ ԵՎ ՆԱ ՀԱՅԿԱԿԱՆ ԱՐՀԵՍՏԻ ՈՒՍՈՒՄՆԱՍԻՐՈՒԹՅԱՆ ՀԻՄՆԱՀԱՐՑԸ

Ակադեմիկոս Վահան Սարգսյանի անունը սերտորեն կապված է հայ արվեստի ուսումնասիրության հիմնահարցերի լուծման հետ։ Նրա գիտական հետաքրքրությունների շրջանակը ընդգրկում է հայ կերպարվեստի զարգացման ամենատարբեր ժամանակաշրջանները՝ սկսած հնագույն ժամանակներից մինչև մեր օրերը։ Նրա գիտական հետաքրքրությունների կենտրոնում միշտ եղել է հայ կերպարվեստի ազգային առանձնահատկությունների, նրա ինքնատիպության հարց

„ჭაბუკები დარჩნენ მარად“

„საბჭოთა საქართველომ“ გამოსცა ნიკა აგიაშვილის ცნობილი წიგნი „ჭაბუკები დარჩნენ მარად“.

დღესაც დიდი მღელვარებით იკითხება ეს წიგნი, რომელიც უჩვეულო ბედისწერამ ნაადრევად მოიყვანა მკითხველამდე, ნაადრევად დააწერინა მათსავე მეგობარ მწერალს ჯერ კიდევ სრულიად ახალგაზრდა პოეტებზე: ლადო ასათიანზე, ალექსანდრე სარაიაზე, მირზა გელოვანსა თუ გიორგი ნიფტეტვარიძეზე — მათზე, რომლებიც „ჭაბუკებად დარჩნენ“ და მათს მეგობრებზე, დღეს სიჭაბუკის ასაკს გადაცილებულნი რომ ძრიან.

წიგნის შესავალში ნიკა აგიაშვილი იხსენებს პოეტ გაბრიელ ჯაბუშანურის ხელსურვითიდან გამოგზავნილ წერილს: „...ლადო ასათიანის, მირზა გელოვანის, ალექსანდრე სარაიას და ამ ოცოდე წლის მანძილზე ჩვენგან ადრე წასულ და უდროოდ დაუპურ სხვა ნიჭიერ ახალგაზრდა მწერალთა დაუვიწყარი ხსოვნის წინაშე ყოველთვის მოწიწებით ქედს „ვიდრე კი მათი მეგობრები იმ ფიქრით, იმის ნატვრით და ოცნებით, რომ — ჩვენი მწერლობის დამამშვენებლად და მეტი ჭეშმარიტების სათქმელად — ნეტავი ახლა ისინი ცოცხლები იყვნენ, და ჩვენ, თუნდაც, რამდენიმე წლის სიცოცხლე მოგვეკლებოდეს!.. როგორ მინდა, ვინმემ მოიგონოს ჩვენი ამბები, დაწერილს ჩვენი ახალგაზრდული თავგადასავალი; რა კარგი საქმე იქნებოდა ეს!“.. ამ წერილმა, თუ შთაგონმა, ან იქნებ, მხოლოდ დაჩქარებინა ავტორის დაწერა მათზე წიგნი, რომელიც თაობების თვალწინ გააცოცხლებდა პოეტური მღელვარებით აღსავსე, დაუცხრომელ, მრავალფეროვან ლამაზ და მშფოთვარე ახალგაზრდობის წლებს იმ ჭაბუკებისას, რომელთა სიმღერა დღესაც გაისმის ჩვენს შორის: „მოვკვდე ისე დიმღიმჩენი, ვით კვდებოდნენ გმირნი ძველად, რომ, სამშობლოვ, საქმე ჩემი დარჩეს შენდა სადღეგრძელოდ...“ წერდა მირზა გელოვანი.

წიგნის ხელმეორედ გამოცემა ჩვენი გამაჯვების ზეიმს დაემთხვა, რომელსაც ბევრი იმში წასული ახალგაზრდა პოეტი ვერ მოესწრო: მირზა გელოვანი, ვლადიმერ უბილავა, გიორგი ნიფტეტვარიძე, ვაჟიკა ფხოველი... და რომელთა გვარებიც დღეს მწერალთა სასახლის წყაროს კედელს ამშვენებენ...

სწორედ ამ დღეებში მიიღებს წიგნს ათასობით დაინტერესებული მკითხველი, მომავალი თაობა, რომელსაც დღესაც მჭუხარებით ჩაესმის ლადო ასათიანის წინასწარმეტყველური ლექსის ფრთიანი სტროფონები:

ვიდაუკარით, რომ ჭაბუკნი
ვიყოთ მარად,
რომ ცხოვრებამ ვერასდროს
ვერ დაგვაბეროს!“

ია სვანიძე

დისკუსია ლიტერატურის ინსტიტუტში

4 დღეს გრძელდებოდა დისკუსია რუსთაველის სახელობის ქართული ლიტერატურის ინსტიტუტში, სადაც განიხილეს შარშანდელი წლის ლიტერატურულ-მეცნიერული შრომები და სტატიები. მოხსენებებით გამოვიდნენ აპ. ცანავა, ლ. შავგულიძე, რ. ჩხარტიშვილი, მ. გიგინეიშვილი, გ. იმედაშვილი, ე. ქავთიაშვილი, მ. ანთაძე, მ. აბულაძე, თ. ლომიძე და ბ. დობორჯგინიძე. მათ ილაპარაკეს ფოლკლორის, ტექსტოლოგიის, ჟურნალისტიკის, ძველი ქართული ლიტერატურის, რუსთველოლოგიის, ქართულ-საზღვარგარეთულ ლიტერატურულ ურთიერთობათა, საბჭოთა ქალშვილის ხალხთა ლიტერატურულ ურთიერთობათა, საბჭოთა ლიტერატურის, მე-19 საუკუნის ქართული ლიტერატურისა და ლიტერატურის თეორიის საკითხებზე.

მოხსენებების ირგვლივ გამართულ კამათში მონაწილეობა მიიღეს გ. მერკვილაძემ, მ. ჩიქოვანმა, ი. მეგრელიძემ, შ. გოზალიშვილმა, ს. ცაიშვილმა, გ. მიქაძემ, შ. ვაშაყმაძემ, შ. ჩიჩუამ, ნ. ჭოლოკავამ, დ. გოგოჭურმა, ს. თურნავამ, ნ. კილანავამ, ლ. ჯოლაშვილმა, გ. ზაუტაშვილმა და სხვ.

დისკუსია შეაჯამა აკადემიკოსმა ალექსანდრე ბარამიძემ.

თეატრი

„საქმე“

კინოსტუდია „ქართულ ფილმთან“ არსებულ თეატრალურ სახელოსნოში

მიხეილ ანთაძე

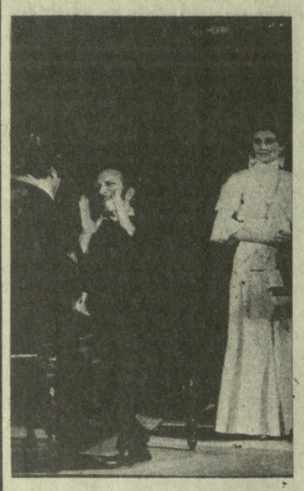

სპექტაკლი „საქმე“, ა. სუხოვო-კობილინის პიესის მიხედვით კინოსტუდია „ქართული ფილმის“ თეატრალურ სახელოსნოში დადგა ცნობილმა რეჟისორმა, საქართველოს სსრ სახალხო არტისტმა მიხეილ თუმანიშვილმა.

სპექტაკლზე საუბარი იმ ღრმა შთაბეჭდილებით უნდა დაიწყოს, რომელსაც „საქმე“ მაყურებელზე ახდენს და რომელსაც, ერთის მხრივ, ნაწარმოების უაღრესად დამაფიქრებელი, სერიოზული სათქმელი აღძრავს ჩვენში, მეორეს მხრივ კი რაფინირებული, მსუბუქი თხრობის მანერა, ნატიფი ემოციით გამსჭვალული ფორმა. მართალია, სპექტაკლი XIX საუკუნის ცხოვრებას ასახავს, მაგრამ ფორგორც ჭეშმარიტი ხელოვნების ნიმუში, იგი მაინც აყენებს ნებისმიერი ეპოქისათვის აქტუალურ საკითხს — პატიოსნების და ბატაცებლობის, სინდისიერებისა და ბიწიერების დაპირისპირებას. სპექტაკლი მომხდარისადმი აქტიური დამოკიდებულებას ეწვევს მაყურებელში და განსჯაში ეხმარება მას.

ა. სუხოვო-კობილინის დრამის სიუჟეტს მიხეილ თუმანიშვილმა ჩვეული ნოვატორული ოსტატობით შეასხა ხორცი სცენაზე, სიზუსტითა და ზომიერებით სრულყო შინაარსს მისადაგებული თეატრალური ფორმა, ორგანულად შეუთავსა ერთმანეთს ატრაქციონული სანახაობა და კლასიკური თეატრის ელემენტები. ასეთია ზოგადი აზრი, რომელიც პირველ შთაბეჭდილებას მოჰყვება და რომლის შემდეგდა შეიძლება გამოწვლილვით გავარჩიოთ, დავაცალკეოთ სპექტაკლის მხატვრული ქსოვილი შემადგენელ შრეებად, რათა მათი მხატვრული სინთეზის პრინციპი და ნაწარმოების მხატვრული კონცეფცია გავიაზროთ.

კლასიკურ დრამატურგიასთან შეხვედრა მუდამ ორმხრივ სამშრომებას უქმნის რეჟისორს — ერთის მხრივ ახლებური გადაწყვეტა საჭირო, მეორეს მხრივ პირველწყაროსგან მოწყვეტაც არ არის სასურველი. მიხეილ თუმანიშვილმა ამ თვალსაზრისით ზუსტი შუალედი მონახა: შეინარჩუნა პიესის დედააზრი, პათოსი და ეპოქასთან პირჭუშ განწყობილების მსუბუქი შეუნაცვლა, დრამას — გროტესკი, რითაც მეტი განწოგადება შესძინა დრამატურგიულ კონცეფციას. ამის მიხედვითად, რეჟისორმა პირველ რიგში რამდენიმე შეამცირა პიესა და დინამიური გახადა.

მიხეილ თუმანიშვილის ინტერპრეტაციით „საქმე“ გროტესკულ დრამად წარმოგვიდგა. პირველწყაროსთან შედარებით სპექტაკლში ბევრად იმატა კომიკურობამ. პიესის ნატურალური გამომსახველობა რეჟისორმა პირობით-თეატრალური სანახაობით შეცვალა. ამ უანრობრივი ოპერაციის შედეგად სპექტაკლმა მიმზიდველი, წარმტაცი ელფერი შეიძინა. „საქმე“ ოსტატურად აკინძული დღესასწაული, ატრაქციონული ხასიათის ზეიმი, რომლის ცქერაც წამითაც არ მეწყრდება მაყურებელს. პირობითობის გაზრდით რეჟისორმა ერთის მხრივ მეტი ზოგადობა შესძინა ნაწარმოებს, მეორეს მხრივ დისტანცია შექმნა მაყურებელსა და სპექტაკლის შინაარსს შორის, უშუალო თანაგანცდის ნაცვლად ერთგვარად გვერდიდან დაგვანახა სცენაზე მომხდარი, დაგვაშორა, რათა უფრო ღრმად და ახლოს მივეცვანეთ საქმის არსთან.

ამ მიზნით სპექტაკლში შეყვანილია მთხრობელი-კლაუნი. სწორედ ეს სახაცილო, გარეგნულად მუდამ მხიარული კაცუნა გვიამბობს ამბავს და საქმის ვითარებას გვაცნობს. იგი მოქმედების მსვლელობაში განუწყვეტლივ ტრიალებს სცენაზე, აქცენტებს უკეთებს გარკვეულ მოვლენებს და ავტორისეულ დამოკიდებულებას ამზეურებს. ამ თვალსაზრისით განსაკუთრებით მნიშვნელოვანია კლაუნის ატორების სცენა, როდესაც მთხრობელი პეშვში დაგროვილ ცრემლებს აუდიტორიას გადააფრქვევს. მთხრობელი პერსონაუზე, არამედ მნიშვნელოვან აზრობრივ დატვირთვას შეიცავს. რაც უფრო მალლა დგას საზოგადოებრივ სტრუქტურაში მოქმედი პირი, მით მეტად პირობითია, სქემატური და გაშარეებული. ამ თვალსაზრისით „კერძო პირთა“ ანუ „არარაობათა“ სახეები ყველაზე ჩვეულებრივად, ადამიანურად გამოიყურებიან. ტარელკინიც რამდენადმე გარდასახვითი ხერხებით აგებული პერსონაჟია, ვარავინში უტარირება იმატებს, თავადი უკვე წმინდა კარიკატურული ტიპია, ამ იერარქიული კიბის მწვერვალზე მდგომი „განსაკუთრებული მნიშვნელობის პირი“ კი სრულიად მოკლებულია ყოველგვარ კონკრეტულობას, ქმედების ლოგიკას და ცარიელ სქემად, ჩარჩოში ჩასმულ სურათად თუ პლაკატადაა ქცეული. პირობითობის ამ აღმასვლას აგვირგვინებს სრულიად არარეალური, პერსონაჟების — თვალახვეული თემიდების ქორო, რომლებიც ჩარჩოში ჩასმული დიდკაცის დირიჟორობით ჩინოვნიკებთან ერთად მღერიან იდილიურ სიმღერას. ეს სცენა ერთგვარი კულმინაციური წერტილია თვალახვეულ სამართალზე აგებული ბიუროკრატიული სახელმწიფო მანქანის რეჟისორისეულ გამოხატვაში.

მიხეილ თუმანიშვილის სპექტაკლში ორი მხატვრულ-შინაარსობრივი პლასტი იკითხება — კონკრეტულ-ეპოქალური და ზოგადი. დრამატურგიულ პირველწყაროში ორივე თანაბარმნიშვნელოვანია, მაგრამ მიხეილ თუმანიშვილის დადგმაში ძირითადი აქცენტი მაინც სიღრმითი, ზოგადი პლასტის წინ გამოტანაზეა დასმული. სწორედ ამ მიზნითაა სპექტაკლში გროტესკი და პირობითობა ესოდენ დიდი დოზით. მიუხედავად ამისა არც კონკრეტულ - ეპოქალური მხრივა მთლიანად უგულებელყოფილი, უბრალოდ იმ უსამართლობის ხუთრათს, რომელიც დრამატურგმა თავის თანამედროვეობაში დაინახა და სრული სერიოზულობით აღწერა, ასზე მეტი წლის შემდეგ მეოცე საუკუნის შემოქმედმა ერთგვარად დისტანცირებულად შეხედა და ნება დაგვრთო მხიარული თვალითა და იუმორით გვეხახა უკვე გარდასული ძნელბედობა.

სწორედ აქედან გამომდინარე, წინა პლანზე ნაწარმოების ზოგადი იდეა გამოდის და „საქმე“ საკაცობრიო სატკივარს შეეხება. ნებისმიერ დროს არსებობდნენ ადამიანები, რომლებსაც სხვისი სიკეთის მისაკუთრების, წამგლეჯობისა და უპატიოსნო ხერხების გამოყენებით თავის რჩენა მიაჩნდათ არსებობისა და გამდიდრების საუკეთესო საშუალებად. სწორედ ამ საზოგადო სათქმელს გვეუბნებიან სპექტაკლის შემქმნელები. „საქმის“ მოქალაქეობრივი პათოსი მიმართულია საზოგადოდ კორუპციის, მექრთამეობის, ბიუროკრატიზმის და მსგავსი ნეგატიური მოვლენების, მათ შორის დღემდე ჩვენში შემორჩენილ საზოგადოებრივ მანკიერებათა წინააღმდეგაც.

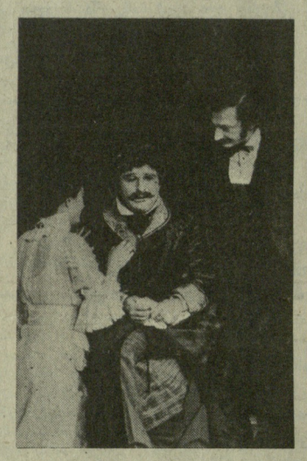

ამ პოზიციით „საქმე“ ეხმაურება ჩვენს რესპუბლიკაში ზნეობრივი ატმოსფეროს გაჯანსაღებისათვის ბრძოლას და მხარში უდგას ყველას, ვინც ნეგატიურ მოვლენებთან იბრძვის.

სპექტაკლში ცენტრალური სახე კანდიდ ტარელკინია. სწორედ მისი მოგონილია საქმე. ტარელკინი ის უმთავრესი, მცირე, მაგრამ აუცილებელი ერთეულია, რომელზეც უზარმაზარი ჩინოვნიკური მანქანაა აგებული. ეს არის ჩვეულებრივი მოკვდავი, უბრალო კაცი, რომელიც კეთილდღეობასა და წარმატებებისაკენ გზას მხოლოდ უპატიოსნებაში ხედავს და ამიტომ ჩაუკლავს თავის თავში სინდისიერებას. ავანტურისტობის გზაზე მდგარ ტარელკინს უნარი აქვს მოატყუოს მურომსკი, მაგრამ თავის მხრივ უფრო მარჯვე მძარცველის, ვარავინის მსხვერპლი ხდება. სწორედ მაშინ უჭანდება ტარელკინი თავის ბედ-იღბალს, ჩივის უსამართლობაზე და პატიოსანი კაცის სახელით გამოდის. რასაკვირველია, ის რასაც ტარელკინი ფინანსურ მოხელეობაში ამბობს, მტკნარი სიცრუეა, მაგრამ იმდენად გულწრფელადაა სულიდან ამომდინარი, რომ თუ მთელი სპექტაკლის მანძილზე პერსონაჟს ზიზღით დასცინის მაყურებელი, საბოლოოდ იგი სიბრალულს იწვევს, სიბრალულს, მაგრამ არა თანაგრძნობას. ტარელკინი ერთადერთია, ვისაც აღარაფერი შერჩა საქმის შედეგად, არც პატიოსანი კაცის სახელი და არც სიმდიდრე. კანდიდ ტარელკინის სახე ტრაგიკომიკურად გადაწყვეტილი ხასიათის ერთი შესანიშნავი ნიმუშია.

მიხეილ თუმანიშვილის სპექტაკლში ტარელკინს ბრწყინვალე შემსრულებელი ჰყავს — ზურაბ ყიფშიძე. ახალგაზრდა მსახიობმა, რომელსაც მაყურებელი უკვე იცნობს რამდენიმე ფილმში შესრულებული როლით, სცენაზე სამსახიობო ოსტატობის მაღალი დონე და დიდი ნიჭიერება გამოამჟღავნა, ყველა, ვინც „საქმე“ ნახა, დაგვეთანხმება, ზურაბ ყიფშიძის ტარელკინი გაოცებას და აღფრთოვანებას იწვევს. მის დასახასიათებლად, პირველ ყოვლისა, ისიც ძნობასაც იწვევს და სიცილსაც, იგი თან დაბნეული და სისულელემდე გულუბრყვილოა, თან ამაღელვებლად ალალმართალი, თან ძლიერია და თან უსუსური. მურომსკიმ ვერაფერი გაუგო თავს დამტყუდარ უსამართლობას და ჩინოვნიკებისაგან გაუცლელფილი, მტყუებული და განადგურებული მსხვერპლად შეეწირა თვალახვეული თემიდების დაუნდობლობას. დასამახსოვრებელია მურომსკის ტრაგიკომიკური ელფერით აღსავსე ამბოხის სცენა, რომელშიც ეროსი მანჯგალაძემ ჩვეული ოსტატობით დაგვანახა გამომძალველთა და ავაზაკთა ხელში ჩავარდნილი პატიოსანი კაცის ტრაგედია.

სპექტაკლში ატუეას როლს ასრულებს ცნობილი კინომსახიობი, საქართველოს სახალხო არტისტი დუდუნაზ წეროძე, ნელკინის როლში წარმოგვიდგა რესპუბლიკის დამსახურებული არტისტი ივანე საყვარელიძე. გამოცდილ მსახიობებს პარტნიორობას ძირითადად ახალგაზრდა შემსრულებლები უწევენ. მათგან პირველ რიგში აღსანიშნავია დარეჯან ხაჩიძე (კლაუნი-მთხრობელი), მურმან ჯინორია (ვარავინი), რეზო ომნაიშვილი (იგი ეროსი მანჯგალაძის შემცვლელია მურომსკის როლში), აგრეთვე დარეჯან ჯოჯუა (ლიდია), პაატა ბარათაშვილი (თავადი), თამაზ თოლორაია (სიდოროვი), ყოველი (ზ. მიქაშავიძე). ჩიბისოვი (ა. ამირანაშვილი), განსაკუთრებული მნიშვნელობის პირი (რ. იოსელიანი). თითოეულ ახალგაზრდა მსახიობს ზუსტად აქვს მიგნებული პერსონაჟის ადგილი სპექტაკლის მხატვრულ ქსოვილში და გამოხატვის ორიგინალურ ფორმაშია გადაწყვეტილი. ყოველივე ეს კიდევ ერთხელ გვახსენებს იმ კარგად ცნობილ ფაქტს, რომ სპექტაკლის დამდგმელი რეჟისორი მიხეილ თუმანიშვილი უდიდეს ენერგიას ახმარს პედაგოგიურ მოღვაწეობას და ქართული სცენისათვის ახალი თაობების აღზრდას.

სპექტაკლის მხატვრული გადაწყვეტა (მხატვარი თინა გეინე), ლაკონურობით, გემოვნებითა და ზომიერებით გამოირჩევა. ზუსტადაა მოძებნილი შესაბამისი ტონალი და განწყობილება, გაფორმება სპექტაკლის შემქმნელთა ჩანაფიქრით მიმართულია იმისაკენ, რომ სანახაობითი აქცენტები დეკორატიულ მხარეზე პრინციპულად არ გადატანილიყო. ერთგვარად „მოკრძალებული“ ხასიათის მხატვრობა სწორად თანხვდება ამ ჩანაფიქრს და ჩინებულ სამოქმედო არეს ქმნის. ხაზგასმით გვინდა გავმოვყოთ მოქმედ პირთა კოსტუმებისა და გრიმის შესანიშნავი გადაწყვეტა. მკაფიოდ გამოკვეთილი გარეგნული პორტრეტები ხსნიან და ავლენენ პერსონაჟთა ხასიათებსა და შინაგან სამყაროს.

სპექტაკლის სანახაობრიობის გასაძლიერებლად მნიშვნელოვან როლს ასრულებს კომპოზიტორ დათო ტურაშვილის მუსიკა და ჭორეოგრაფ ეური ზარეცკის მიერ დადგმული ცეკვები.

აღსანიშნავია პიესის ქართული თარგმანის მაღალი დონე. ლაშა თაბუკაშვილი შემოქმედებითად, თავისუფალი თარგმანის პრინციპით მიუდგა ა. სუხოვო-კობილინის მეტად რთულ, მძიმე ენობრივ ქსოვილს და მოხდენილი ქართულით ამეტყველა „საქმის“ გმირები.

სპექტაკლი „საქმე“ უკანასკნელი წლების ქართული სასცენო ხელოვნების ერთ-ერთი შესანიშნავი ნიმუშია. იგი გვარწმუნებს, რომ კინოსტუდია „ქართული ფილმის“ თეატრალური სახელოსნოს სახით ხელოვნების სამსახურში ჩადგა კიდევ ერთი შესანიშნავი მაღალპროფესიული თეატრი, რომლისგანაც მაყურებელი კიდევ მრავალ ზეიმსა და დღესასწაულს უნდა მოელოდეს.

მამია დუდუჩავა

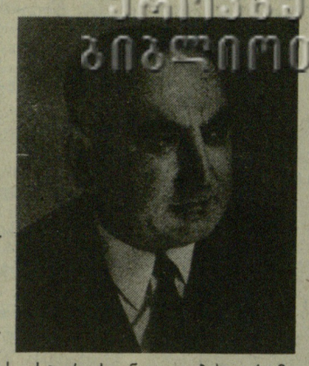

1952 წლის სექტემბრიდან მ. დუდუჩავა იყო რუსთაველის სახელობის ქართული ლიტერატურის ისტორიის ინსტიტუტის უფროსი მეცნიერი თანამშრომელი, ერთი წლის შემდეგ კი იგი სათავეში ჩაუდგა ამავე ინსტიტუტში ახლად შექმნილ ლიტერატურის თეორიის განყოფილებას, რომელსაც სიცოცხლის ბოლომდე ხელმძღვანელობდა.

მ. დუდუჩავას მეცნიერულ-ორგანიზატორული და შემოქმედებითი უნარი განსაკუთრებით გამოვლინდა ლიტერატურის ინსტიტუტში ხანგრძლივი მუშაობის პერიოდში. მისი ხელმძღვანელობით შეიქმნა და ორჯერ გამოიცა „ლიტერატურის თეორიის საფუძვლები“, „ლიტერატურათმცოდნეობის ტერმინთა ლექსიკონი“, 12 კრებული — „ლიტერატურის თეორიისა და ესთეტიკის საკითხები“, რომლებშიც მარქსისტულ-ლენინური ესთეტიკის, ლიტერატურის თეორიის, მრავალსაუკუნოვანი ქართული მხატვრული კულტურის ძირეული, კარდინალური საკითხებია შესწავლილი და გაშუქებული.

უარრესად ნაყოფიერი და მრავალფეროვანია მ. დუდუჩავას სამეცნიერო-კვლევითი მოღვაწეობა, იგი 100-ზე მეტი ნაშრომის ავტორია, მათ შორის ორ ათეულზე მეტი მონოგრაფიისა.

მ. დუდუჩავა იყო რუსთაველის სახელობის ქართული ლიტერატურის ინსტიტუტთან არსებული თეორიაში დოქტორის სამეცნიერო ხარისხის მიმნიჭებელი სპეციალიზებული სამეცნიერო საბჭოს თავმჯდომარე, სსრ კავშირის მეცნიერებათა აკადემიის პრეზიდიუმთან არსებული მსოფლიო მხატვრული კულტურის კომპლექსური შესწავლის კომისიის საქართველოს სექციის თავმჯდომარე.

მ. დუდუჩავას მეცნიერულ-პედაგოგიური და საზოგადოებრივი მოღვაწეობა სათანადოდ დაფასეს კომუნისტურმა პარტიამ და საბჭოთა მთავრობამ. იგი დაჯილდოებული იყო შრომის წითელი დროშის ორდენით, ორი „საპატიო ნიშნის“ ორდენითა და მედლებით.

ცნობილი მეცნიერის, მწერალისა და საზოგადო მოღვაწის, პარტიისა და ქვეყნის ერთგული შვილის, სპეტაკი პრინციპული ადამიანისა და გულისხმიერი მეგობრის მ. დუდუჩავას ნათელი სახელი და უანგარო ღვაწლი დიდხანს დარჩება ქართველი ხალხის სულიერი კულტურის ისტორიაში.

საქართველოს მწერალთა კავშირის გამგეობა; საქართველოს სსრ მეცნიერებათა აკადემიის ენისა და ლიტერატურის განყოფილება; ზოთა რუსთაველის სახელობის ქართული ლიტერატურის ინსტიტუტი; საქართველოს მხატვართა კავშირი; თბილისის სახელმწიფო სამხატვრო აკადემია.

დღეს ჩვენ ვეთხოვებით ერთერთ წარმომადგენელს ქართველ მოღვაწეთა იმ თაობისა, რომელმაც ბევრი სასარგებლო საქმე გააკეთა ჩვენი ეროვნული მეცნიერებისათვის.

მამია დუდუჩავას მნიშვნელოვანი წვლილი მიუძღვის ლიტერატურის მეცნიერული თეორიული პრობლემების კვლევაში. მისი ინიციატივით დაარსდა ლიტერატურის თეორიის განყოფილება რუსთაველის ინსტიტუტში.

ლიტერატურის მოყვარული საზოგადოება კარგად იცნობს მამია დუდუჩავას უაღრესად საყურადღებო გამოკვლევებს დიდ ქართველ მწერალთა, — შ. რუსთაველის, ი. ჭავჭავაძის, ა. წერეთლის შემოქმედების, აგრეთვე ესთეტიკისა, ხელოვნებათმცოდნეობისა და ლიტერატურის თეორიის საკვანძო საკითხებზე.

დღეს, როცა უმცროსი კოლეგები უკანასკნელ გზაზე ვაცილებთ, გვახსენდება ყველა ის სიკეთე, რაც მას გაუკეთებია ჩვენთვის...

მას დიდი ამაგი მიუძღვის საერთოდ ქართული მეცნიერების, ქართული კულტურის წინაშე, ამ ბოლო დროსაც ბევრი ახალი კარგი ჩანაფიქრი ჰქონდა მომავლისათვის.

ათი წლის წინ ლიტერატურის ინსტიტუტის სამეცნიერო საბჭოს გაფართოებულ სხდომაზე აღინიშნა მამია დუდუჩავას დაბადების 60 წლისთავი. სიტყვით გამოსულმა ორატორებმა — მოწინავე ქართველმა მეცნიერებმა გამოხატეს დიდი პატივისცემა იუბილარისადმი, დიდი აღიარება მისი მეცნიერული ნიჭისა და ერუდიციისა, მომდინარე წლის შემოდგომაზე ჩვენ ვაპირებდით კიდევ უფრო ფართოდ აღგვენიშნა მისი იუბილე. იგი ხომ კიდევ მრავალი ნაშრომით, წიგნით, გამოკვლევით უნდა შეხვედროდა ამ საბედნიერო თარიღს.

მაგრამ ყველასათვის სამწუხაროდ მას ეს აღარ დასცალდა.

სამუდამოდ შეჩერდა გულისცემა კაცისა, რომელიც გამუდმებით ქვეყნის წინსვლასა და დაწინაურებაზე, მეგობრების და მახლობლების სიკეთესა და ბედნიერებაზე ზრუნავდა და ფიქრობდა.

მშვიდობით, ბატონო მამია.

ნოდარ ჯოლოკავა

შეხვედრა ახალგაზრდა მწერლებთან

ამას წინათ თბილისის ახალდაშენებულ გლდანის რაიონის მცხოვრებლებმა შეხვედრა მოუწყვეს ახალგაზრდა მწერლებს: ალუდა არაბულს, ავთანდილ მეგრელიშვილს, შარლოტა ქვანტალიანს, ზაზა ქინქლაძეს, ამირან კალაძეს, იმედო ჯახუას, მურად ნებიერიძეს და ავთანდილ ჩხაიძეს.

შეხვედრა გახსნა კინოთეატრ „მეგობრობის“ დირექტორმა გური გამრეკელიძემ.

შეხვედრის მონაწილეებს მიესალმნენ გლდანის დრამატული თეატრის დირექტორი და სახატვრო ხელმძღვანელი, ხელოვნების დამსახურებული მოღვაწე ლერი პაქსაშვილი, მწერლები გოდერძი ჭეიშვილი და ჯანრი გოგენიშვილი.

„იგერია“ — ეს სახელი დაარქვეს მოსწავლე-ახალგაზრდობის ლიტერატურულ კლუბს, რომელიც იმ დღეს დაარსდა. მას შეფობას გაუწევს კინოთეატრი „მეგობრობა“ და გლდანის სახელმწიფო დრამატული თეატრი.

მსახიობებმა წაიკითხეს შეხვედრის მონაწილეთა ლექსები. დასასრულს პოეტებმა ახალი ლექსები გააცნეს მსმენელებს, ილაპარაკეს შემოქმედებითს გეგმებზე.

მეგობრის ხსოვნას

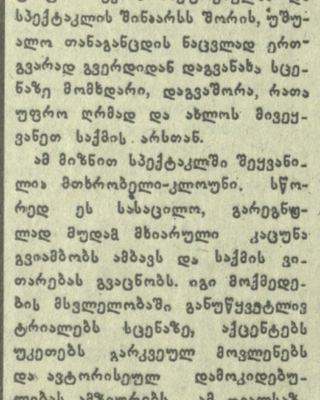

გარდაიცვალა ნიჭიერი შემოქმედი — დრამატურგი, კინოსცენარისტი, ხელოვნების დამსახურებული მოღვაწე რეზო ებრალიძე. წავიდა ჩვენგან ჩვენი დიდი მეგობარი, დახვეწილი ინტელიგენტი, საქეიფო სანქმესთვის მუდამ ფიცხად შემართული სამეულშვილი. სამარადჟამოდ დაგვაკლდა მისი ქაცური წარმოსადეგობა, თავშეკავებულობა, ბაზგაუსმელი და ძალდაუტანებელი ზრუნვა მოყვასისადმი, მისი მშვიდი, ჰკვიანური მზერა და სიკეთით აღსავსე ღიმილი. დაკლდა იგი ქართულ კულტურას, ქართულ ყოფას, ქართულ ხასიათს.

59 წელიწადი იცოცხლა, ბევრი გააკეთა და კიდევ ბევრის გაკეთება შეეძლო. მის ქალამს ეკუთვნის პიესები: „თანამედროვე ტრაგედია“ (დაიდგა რუსთაველის სახელობის, მოსკოვის სტანისლავსკის სახელობის, კიევის, დნეპროპეტროვსკისა და სვერდლოვსკის თეატრებში); „მისი უდიდებულესობა“ (სიკო დოლიძესთან ერთად, დაიდგა რუსთაველის სახ. თეატრში); „ნანა“ (შარჯანიშვილის სახ. თეატრი); „ჩამოდი ჩემთან“, „მე გაზაფხულზე მომკლეს“, „მეგობრები“ და სხვა.

რეზოს ებრალიძე ასევე დიდი სიყვარულით მუშაობდა კინოდრამატურგიაშიც. მისი სცენარების მიხედვით შექმნილია ფილმები: „უდიპლომო სასიძო“, „ამბავი ერთი ქალიშვილისა“, „ქალაქი ადრე იღვიძებს“, „ზოია რუხაძე“, „გაქცევა გათენებისას“, „ამბავი აფხაზი ჰაბუკისა“. ეს-ესაა წარმოებაში ჩაეშვა მშვენიერი სცენარი „როგორ ვიცხოვრო უშენოდ“.

სცენარისათვის, რომელიც საფუძვლად დაედო კინოფილმს „ამბავი აფხაზი ჰაბუკისა“, რ. ებრალიძეს მინიჭებული ჰქონდა აფხაზეთის კულტურის დამსახურებული მუშაკის წოდება.

იყო სსრკ მწერალთა კავშირისა და კინემატოგრაფისტთა კავშირის წევრი.

გამოთხოვება

გარდაიცვალა ფაშა ციციშვილი, ჩვენს რიგებს გამოაკლდა ერთი კეთილსინდისიერი ლიტერატორი და მოკრძალებული პიროვნება.

ფ. ციციშვილი ქართული მწერლობის იმ თაობას განეკუთვნებოდა, რომელიც 60-იანი წლების დამდეგს იწყებს ლიტერატურულ ცხოვრებას. ამ თაობაში კი იგი ერთი იმათგანი იყო, ვისი ნიჭიც ამოიცნო და წაათამამა სიმონ ჩიქოვანმა. სწორედ „მნათობის“ ფურცლებზე იდგამდა იგი ფეხს. შემდეგ ის ლიტერატურული ცხოვრება „ცისკრის“ ფურცლებზე გრძელდებოდა.

იგი სულით ხორციამდე ქართული კულტურის შვილი იყო, ქართული ლიტერატურის ტრადიციებზე აღზრდილი, მასზე შეყვარებული და მიჩვნდა, რომ ქართული პოეზიის მიერ მოპოვებული მაღალი ლიტერატურული დონისადმი გაუფრთხილებლობა, უკადრისი საქმეა დღევანდელი ქაცისათვის.

იმ წლების „ცისკრისა“ თუ „მნათობის“ მესვეურთათვის ცნობილი იყო ფ. ციციშვილის ლიტერატურული აზრთვნების თავისებურება. ამიტომაც იგი ხშირი სტუმარი იყო ამ ჟურნალების კრიტიკის თუ ბიბლიოგრაფიის განყოფილებებისა, რომლებშიც ზოგჯერ საკუთარი გვარით, ზოგჯერ ფსევდონიმით ათავსებდა ლიტერატურული წერილებსა თუ რეცენზიებს.

იგი გახლდათ მეუღლე ჩვენი პოეტი ქალის ნელი გაბრიჩიძისა, და აღმზრდელი ორი შვილისა, რომლებიც ფაშას მეგობრებთან, მის ახლობლებთან ერთად შეინახავენ მის ხსოვნას.

ბაბუა ამირეჯიბი, ჯემალ აჯიაშვილი, გურამ ბათიაშვილი, ბაჩანა ბრეგვაძე, კარლო კოკებრიძე, ბია მარგველაშვილი, სულხან ქოთელაური, ბესიკ ხარანაული.

ფასი 10 კაპ.

ლიტერატურული საქართველო,
რედაქციის მისამართი.
880007, თბილისი, მაჩაბლის ქ. № 18.
ტელეფონები:
რედაქტორის — 99-84-04, პასუხისმგებელი მდივნის — 99-91-89, განყოფილებების — 99-67-10.

მთავარი რედაქტორი ვახტანგ ჭელიძე
სარედაქციო კოლეგია: თ. ბექიშვილი, თ. ბიბილური (პასუხისმგებელი მდივანი), ნ. გურაბანიძე, ნ. გურეშიძე, ი. თარბა, რ. ინანიშვილი, ა. კალანდაძე, ი. ნონეშვილი, ჯ. ღვინჯილია, ო. ჩხეიძე, ს. ცაიშვილი, თ. ჭილაძე, ფ. ხალვაში.

საქართველოს კპ ცენტრალური კომიტეტის გამომცემლობის სტამბა. ლენინის ქ. № 14. ИНДЕКС 66436 1 2 3 4 5 6 7 8 9 10 11 12 13 14 15 16 17. უე 03652