ქ. ზუგდიდის სახ. საჯ. სკოლ. ბიბლიოთეკა

პროლეტარებო ყველა ქვეყნისა, შეერთდით!

ლიტერატურული საქართველო

საქართველოს საბჭოთა მწერლების კავშირის გამგეობის ორგანო

«ЛИТЕРАТУРУЛИ САКАРТВЕЛО»
ОРГАН ПРАВЛЕНИЯ СОЮЗА СОВЕТСКИХ ПИСАТЕЛЕЙ ГРУЗИИ

1980 | 25 ივლისი პარასკევი
№ 30 (2207)
გამოცემის 48-ე წელი

ეროვნული ბიბლიოთეკა

გიზგიზებს ოლიმპიური ცეცხლი

ოთხი წელი ელოდა მსოფლიო ამ დღეს — მოსკოვის ოლიმპიადის დაწყებას. ხალხთა მეგობრობის, ძმობის ეს დიდი ფორუმი, რომელიც ძველ ელინურ სამყაროში ჩაისახა, დღეს ახალი ფორმით არის ამეტყველებული.

მიუხედავად მშვიდობის მოძულეთა ცდებისა, რომ ჩაშლილიყო მოსკოვის სპორტული ასპარეზობა, „ოლიმპიადა-80“-ზე მთელი ჩვენი პლანეტის წარმომადგენლებმა, მშვიდობის ქომაგებმა მოიყარეს თავი. სიმბოლურია ისიც, რომ მოსკოვის ოლიმპიადაში მონაწილეობას იღებენ იმ ქვეყნის წარმომადგენლებიც, რომლებსაც თავიანთი სახელმწიფოს მესვეურებმა კატეგორიულად აუკრძალეს ამ დიდ დღესასწაულში მონაწილეობა. ჭეშმარიტი სპორტსმენები არ შეუშინდნენ მუქარას და 19 ივლისს, მოსკოვის ოლიმპიადის მთავარ არენაზე — ვ. ი. ლენინის სახელობის ცენტრალურ სტადიონზე — თავიანთი სახელმწიფო ალმების ნაცვლად, ეროვნული ოლიმპიური კომიტეტების დროშებით გამოვიდნენ. კვლავ გაიმარჯვა ძველ ელინთა ტრადიციამ. ტრადიცია კი ასეთი იყო: როცა ოლიმპოს მთის ძირას აგიზგიზდებოდა ჩირაღდანი, როგორი მოსისხლე მტრებიც არ უნდა ყოფილიყვნენ, ყველა მახვილს ქარქაშში აგებდა...

ვ. ი. ლენინის სახელობის ცენტრალურ სტადიონზე, ჩვენი ქვეყნის უდიდეს სტადიონზე, აგიზგიზდა ოლიმპიური ცეცხლი.

ვინც კი 19 ივლისს ამ გრანდიოზულ სანახაობას თვალს ადევნებდა, ერთხმად აღიარებს, რომ ეს იყო ჯერ არნახული, ჯერ არგაგონილი სანახაობა, რომელშიც ჩაქსოვილი იყო მსოფლიოს ხალხთა მეგობრობის და ძმობის იდეა, ყველაზე ჰუმანური იდეა.

მოსკოვის ოლიმპიადის გახსნაზე, სილამაზესა და გრანდიოზულობაზე ალაპარაკდა მთელი მსოფლიო. ამ დიდ მოვლენას ვერ აუქცია მხარი ვერც რეაქციულმა პრესამ და აღიარა, რომ ოლიმპიადის მონინააღმდეგეებმა სრული კრახი განიცადეს.

ვ. ი. ლენინის სახელობის ცენტრალურ სტადიონზე ოლიმპიური ჩირაღდანი შემოიტანა სამგზის ოლიმპიურმა ჩემპიონმა ვიქტორ სანეევმა, ხოლო იგი სტადიონის თავზე ააგიზგიზა საბჭოთა კალათბურთის დიდოსტატმა, მსოფლიოს მრავალგზის და ოლიმპიური თამაშების ჩემპიონმა სერგეი ბელოვმა.

სურათებზე: ლ. ი. ბრეჟნევი ოლიმპიურ ასპარეზობას გახსნილად აცხადებს; ფრიალებს ოლიმპიური დროშა.

საკდესის და საქინფორმის ტელეფოტო.

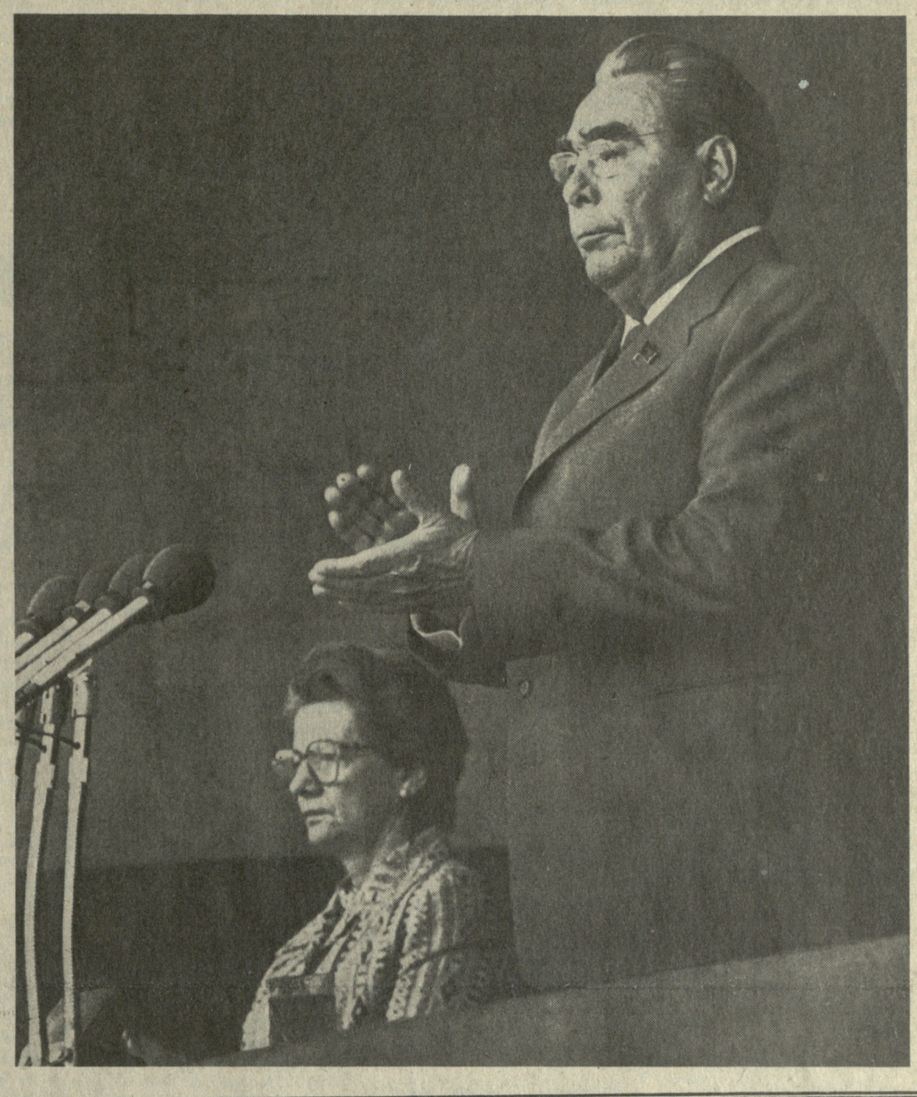

დიდმნიშვნელოვანი მოვლენის შესახებ

XXVI ყრილობისადმი მიძღვნილ საქართველოს მწერალთა კავშირის გამგეობის პრეზიდიუმის სხდომაზე

22 ივლისს გაიმართა საქართველოს მწერალთა კავშირის გამგეობის პრეზიდიუმის სხდომა.

სხდომაზე მოხსენებით გამოვიდა საქართველოს მწერალთა კავშირის გამგეობის თავმჯდომარე, სოციალისტური შრომის გმირი, წმინდა ლენინის სახელობის სახელმწიფო პრემიის ლაურეატი, აკადემიკოსი გრიგოლ აბაშიძე. მან სხდომის მონაწილეებს გააცნო თუ როგორ ემზადება საქართველოს მწერალთა კავშირი სკკპ XXVI ყრილობის, საქართველოს კომპარტიის XXVI ყრილობის და საქართველოში საბჭოთა ხელისუფლების დამყარების 60 წლისთავის შესახვედრად.

ქართული მწერლობა, — თქვა გრ. აბაშიძემ, — რომელიც მუდამ მზარში ედგა მშობლიურ კომუნისტურ პარტიასა და ხალხს, რომელიც სულ უფრო ღრმად, შთამბეჭდავად, მთელი შემოქმედებითი მგზნებარებით ეხმაურებოდა თანამედროვეობის აქტუალურ საკითხებს, ახლაც გაცხოველებით ემზადება ამ დიდმნიშვნელოვანი მოვლენის ღირსეულად შესახვედრისათვის. ამ დღეებში განსაკუთრებით იგრძნობა ქართული მწერლობისა და ცხოვრების მჭიდრო კავშირი, მწერალთა შემოქმედებითი მიელინებები რესპუბლიკის მშენებლობებზე, ფაბრიკა-ქარხნებში, კოლმეურნეობებსა და საბჭოთა მეურნეობებში, სასწავლებლებში... შეხვედრები, დისპუტები, ლიტერატურული საღამოები, მწერალთა შეფობა. საწარმოებსა და მუშათა კოლექტივებზე, პუბლიცისტური პათოსის ამაღლება, ნარკვევის — ამ მებრძოლი ოპერატიული ჟანრის გაძლიერება მეტყველებს ქართული სამწერლო ცხოვრების აღმავლობაზე, ქართველი მწერლების შემოქმედებითს ენერგიასა და საქვეყნო საქმისადმი მზადყოფნაზე.

მწერალთა კავშირის ლიტერატურულმა ორგანოებმა („ლიტერატურული საქართველო“, „ცისკარი“, „მნათობი“)... შემოიღეს ახალი რუბრიკები: „ყრილობის შესახვედრად“, „რევოლუციური ადგილები“, „ისტორიული 60 წელი“, „ქართული საბჭოთა ლიტერატურის 60 წელი“, „რევოლუციური, ჯერ არნახულს, ჯერ არ გაგონილს“, „კომუნისტებო, წინ“, „თანმბათა გადაძახილი“ და სხვა.

გამოიცემა პოეტური კრებულები, მიძღვნილი ჩვენი პარტიის ყრილობისადმი. კრებულებში შევა ქართველი პოეტების საუკეთესო ლექსები დიდი ოქტომბრის სოციალისტურ რევოლუციაზე, პარტიაზე, სამშობლოსა და საბჭოთა ხალხის მეგობრობაზე.

საქართველოს მწერალთა კავშირის პროპაგანდის ბიურო ჩვენი რესპუბლიკის უველა რაიონსა და ქალაქში ჩაატარებს შეხვედრებს, ლიტერატურულ საღამოებს, მიძღვნილს ამ დიდმნიშვნელოვანი თარიღებისადმი...

ქართველი მწერლები მთელ თავიანთ ნიჭს, უნარსა და ენერგიას მიმართავენ იმ ამოცანების გადასაჭრელად, რომელთაც მათ მშობლიური კომუნისტური პარტია უსახავს და უველაფერს გააკეთებენ, რათა ღირსეულად შეხვდნენ პარტიის ყრილობას.

●

საქართველოს მწერალთა კავშირის მდივანმა გიორგი ციციშვილმა პრეზიდიუმის წევრებს გააცნო ბოგდანოვკის რაიონში და გამართული ვაჭარ ტერიანის დღეების შედეგები.

პრეზიდიუმის სხდომამ მოისმინა უურნალ „ცისკრის“ რედაქტორის მორის ფოცხიშვილის მოხსენება უურნალის მუშაობის შესახებ. მ. ფოცხიშვილმა ისაუბრა უურნალის სპეციფიკურ თავისებურებებზე, იმ სიძნელეებზე, რომელთა გადალახვა უხდება რედაქციას.

კამათში მონაწილეობა მიიღეს არჩილ სულაკაურმა, ალექსი გომიაშვილმა, ოტია პაჭკორიამ, ტარიელ ჭანტურიამ, მურმან ლებანიძემ, ავთანდილ ჩხეიძემ, გიორგი ციციშვილმა.

პრეზიდიუმის სხდომაზე გადაწყდა საქართველოს მწერალთა კავშირის გამგეობის პლენუმის მოწვევა მომდინარე წლის სექტემბერში. პლენუმი დაადგენს საქართველოს მწერალთა IX ყრილობის თარიღს.

მწერალი მივლინებაში

უაზბეგში დიდი ზეიმი იმართება, — „უაზბეგობა“, დიდი მწერლის დღე და იქაური მწყემსების ზეიმი. მოილხენენ ჩვენი მთის გმირები, გაიხსენებენ „ხევის ბეთჰოვენს“, სიყვარულის, მეგობრობის, ვაჟკაცობის მომღერალს.

მოხევეთა გმირობა ჩვენს დროში ახალი შუქით იმოსება. ეს მწყემსის, გამრჯე კაცის გმირობაა.

სწორედ მაშინ ვიყავი წელს უიზლარში, ზამთრის საძოვრებზე, როცა უაზბეგელები წამოსასვლელად ემზადებოდნენ და ამ ზეიმის წინ ის დღეები მინდა გავიხსენო.

●

კიდევ ერთხელ გადავიკითხე ალექსანდრე უაზბეგის „ნაწყვეტისთის მოგონებანი“. რა ვაი-ვაგლახით მიიკვლევდნენ ქართველი მწყემსები უბედურებითა და ფიზიკური ძალით სავსე გზას ყიზლარისაკენ!

მე კი ტუ-134-ით ერთ საათში მინერალურ წყლებში ჩამოვფრინდი, მატარებელს გამოვეცი და ხვალ დილით თანამემამულეებს ხელს ჩამოვართმევ...

მატარებელი დაიძრა და მალე მეზობელი კუპედან ლაპარაკი შემომესმა:

— ამოდენა გზაზე ცხვრის გადაყვანა ავტომანქანებით მართლაც რომ უაზრობა იყო, დიდი ზარალი მოგვაყენა.

— ვიდრე გამოსჩარი, ასჯერ გაზომეო, უთქვამთ!

— ნასყიდავ, აი, რკინიგზით რომ გადავიყვანდეთ ცხვარს, მე მგონი აჯობებდა!

— მაგაზე მეც მიფიქრია, მაგრამ საამისოდ ვართ მზად?

— შე კაიკაცო, წელს ხუ იქნება, მომავალი წლიდან იყოს. რაც ეხლა ვზარალობთ, იმის მეათედი არ დასჭირდება მაგ საქმის მოწესრიგებას. არც ბერწინამება იქნება და ალარც სიკვდილიანობა. ერთი თვის ნაცვლად სამ-ოთხ დღეში რომ ყიზლარის ზამთრის საძოვრებიდან ზაფხულის იალაღებზე გადაიყვანო ცხვარი, ამაზე სასარგებლო საქმე სხვა რა უნდა იყოს, ჩემო ნასყიდავ!

— კიდევ კარგად ავწონ-დავწონოთ, შემდეგ კი რაიკომს გავუზიაროთ ჩვენი აზრი, მე მგონი, ჭკვაში დაუჯდებათ, თუ არა და ისინიც კარგად იყვნენ და ჩვენც.

— აგრე იყოს, ოღონდ ნუღარ დავაგვიანებთ!

ნასყიდამ და გაგამ კიდევ ბევრ რამეზე ისაუბრეს, განსაკუთრებით გულისტკივილით ლაპარაკობდნენ იმაზე, ვინც ხევს სტოვებს და ქალაქისკენ ილტვის იოლი ცხოვრებისათვის.

შუადღით ჩავედით მეცხვარეთა ცენტრში, დაბა კოჩუბეში, სადაც საქართველოს სსრ სოფლის მეურნეობის სამინისტროს უიზლარის ზამთრის საძოვრების მართვის გაერთიანებაა.

კოჩუბეის ადრე „ჩორნი რინოკი“ ერქვა, მისი შემოგარენი ძველად კასპიის ზღვით ყოფილა დაფარული. იმ დაწყევლილ დროში შორი ქვეყნებიდან მოპყავდათ თურმე მოტაცებული ადამიანები და აქ, შავ ბაზარზე ჰყიდდნენ, „ჩორნი რინოკიც“ მატომ დაერქვა. დროთა მანძილზე ზღვას უკან დაუხევია და ახლა კოჩუბეი რამდენიმე ათეული კილომეტრით არის დაშორებული ზღვას.

უიზლარის ზამთრის საძოვრებზე ბევრჯერ ვარ ნამყოფი, უოველთვის ის მესმოდა, რომ უჭირდათ ცხვრის საკვები. თივა და წუალიც რატომღაც უუდამ გადაუჭრელ პრობლემად ითვლებოდა... დღეს აქ ბევრ ადგილას ნახავთ დაუხარჯავი თივის ვეება ზვინებს — მეურნეობებმა იმდენი საკვები მოიმარაგეს, კიდევაც დარჩათ. განსაკუთრებით ამ ოთხი-ხუთი წლის მანძილზე უიზლარის ზამთრის საძოვრებზე ბევრი რამ ახალი გაკეთდა: აშენდა კაპიტალური სარწყავი სისტემა, რომელიც წუალს აწვდის ოთხი ათას ჰექტარამდე საძოვრებს, ამას დაუმატეთ კიდევ ორი მაგისტრალური სარწყავი არხის სიგრძე. გაყვანილია 800 კილომეტრის სიგრძის მაღალი ძაბვის ელექტროგადამცემი ბაზი, თითქმის მეტწილ ადგილებში მწყემსებისათვის დაიდგა ახალი ბინები, რომელთაგან 85 პროცენტი ელექტრიფიცირებულია, მუშაობს ტელეფონი, ტელევიზორი... მალე კოჩუბეიში ექსპერიმენტალურ „ივერიაში“, აქ იქნება ადმინისტრაცია, სავაჭრო ცენტრი, სასტუმრო, კულტურის სასახლე, საავადმყოფო, სასადილო, მაღაზია... პირობების გაუმჯობესებამ შედეგიც არ დააგვიანა: რომ არ ახსოვთ, ისეთი დიდებული მაჩვენებლებია წელს — ყოველ ას ნერგზე მიღებულია საშუალოდ 91,5 ბატკანი, ეს იმას ნიშნავს, რომ დაახლოებით 160 ათასი სული ბატკანი შეემატა უაზბეგის, დუშეთის, თიანეთის, ლენინგორისა და ჯავის რაიონების დოვლათ-ბარაქას.

— ამ სიშორეზე წამოვიდეთ, მოვწუდეთ ცოლ-შვილს, გავუვლოთ ათას განსაცდელს და შერცხვენილები დავბრუნდეთ ოჯახში, მოხევე მწყემსი ამას არ იკადრებს! — ამბობს უაზბეგის კოლმეურნეობის სარჩალი კოლა ქავთარაშვილი.

— ეს ეხლა, კოლავ! ექვსი-შვიდი წლის წინათ, რომ ვერ ვბრუნდებოდით ხელცამწვენებულნი?! — შეესიტუვა გვერდში მეორე მწყემსი.

— სწორი არა ხარ, ძმისშვილო, მწყემსს არც მაშინ უღალატია ცხვრისთვის, მაგრამ ამ ჩვენს ერთგულებას ვინ აფასებდა! ჩვენგან მოითხოვდნენ, ჩვენი გაჭირვების მოსმენა კი არ უნდოდათ. ბუთულავ, იმ შენი პაპის სულს გაფიცებ, ასეთი ბინები თუ ჰქონდა მაშინ? ეს შუქი იყო? ან ამდენი თივა გვედგა? აქედან ისე ავიკრავდით ხოლმე გუდა-ნაბადს, კოლმეურნეობის თავმჯდომარის თვალის მოშკვრელი არ ვიყავით, ეხლა კი ლამის რაიკომმა და აღმასკომმა აქ დაიდგან ბინა, რა გვიჭირს, რა გვილხინს, დაწვრილებით იციან, გვეკითხებიან, გვასმენენ. ამას წინათ პირველმა მდივანმა მითხრა, ცხვარი რომ მატარებლით გადავიყვანოთო, რა აზრის იქნებიო.

— მერე რა უთხარ, კოლავ?

— ვუთხარ, კარგია-მეთქი! ისიც ვუთხარ, ეგ საქმე ადრე რომ უურტა კაცსაც ჩაუვლია მის თვალწინ ისე, რომ მისი აღარც სახელი ახსოვს და აღარც კიდევ სხვა რამ. ბევრიც ისეთი მდგარა მის გვერდით, სულ რომ ეჩიჩინებოდა: წავიდეთ, კოლავ, თბილ ადგილზე სადმე ქალაქში მოვუუჩდეთო. კოლა გაჭირვებაში მდგარა უველამდის, მაგრამ გზიდან არ გადამცდარა. იგი ახლაც იმ რწმენით არის, პირველად მამამისმა — გიგოლამ კომბალი რომ გაუწოდა 14-15 წლის უმაწვილს და გვერდით ამოიყენა უიზლარისაკენ მიმავალ გზაზე.

კოლა ქავთარაშვილის ფარა 2437 სულ ცხვარს ითვლის, ფარას რვა მწყემსი პატრონობს: ბეუან ჩქარეული, ბუთულა გომაშვილი, გიორგი ელოშვილი, რამაზ ჩოფიკაშვილი, ელგუჯა ელოშვილი და ამათი თავკაცი — თვითონ კოლა ქავთარაშვილი. საქმე რომ ფარაში ღმერთივით აქვთ დაუენებული, ეს იქიდანაც ჩანს, რომ 100 ნერგზე 109 ბატკანი მიიღეს, ცხვრის დაცემა არ მომხდარა, თავიდანვე უველა გზა გადაუჭრეს თურქულს, საკვები არ მოჰკლებიათ, პარსვამაც ჩინებულად ჩაიარა, მატყვი ხვავიანია. ცხვრის გაბანებაც ჩატარდა. ეს უკანასკნელი განსაკუთრებით საზაფხულო საძოვრებზე წასვლის წინ იყო უველაზე დამჭანცველი: წარმოიდგინეთ, რა ძნელია ათიათასობით ცხვრის ცალ-ცალკე გაბანება, ისიც ხელით. ამ საქმესაც ეშველა. ორი კვირაა, რაც მოეწყო ცხვრის მექანიკური გასაბანი აბანძანა: გაჭირილია ცემენტით შეღებილი დიდი, განიერი ორმო, რომელშიც წამლით შეზავებულ წყალს აუენებენ. ორმო გადახურულია მექანიკურად, მის ერთ ბოლოში ორი ცხვარია რკინის ბადეში საგანგებოდ დამწყვდეული, რათა მეორე ბოლოდან ცხვარი მიტუუოს; მიადგება ასამდე ცხვარი, ჯერ შედგება ღია კარებთან, მაგრამ მოპირდაპირე მხარეზე როგორც კი დაინახავს რკინის ბადეში მოქცეულ ცხვარს, შემოღობილში შედის; აქ უცებ გამოეცლება ძირი და ცხვარი ვარდება წამლით შეზავებულ წუალში. ერთ საათში 5000 ცხვარი შეიძლება გაბანაონს.

— ხომ მზად ხართ წასასვლელად, ხელი ხომ არ გეშლებათ რამეში? — იკითხა პარტიის უაზბეგის რაიკომის პირველმა მდივანმა გერონტი შიხაშვილმა.

— რიგზეა უველაფერი, ერთი სული გვაქვს, როდის დავიძრებით შინისაკენ, — სარჩალს კიდევ რაღაც უნდა ეთქვა, მაგრამ რატომღაც თავი შეიკავა, რაც შეუმჩნეველი არ დარჩენია რაიკომის მდივანს. მერე, გზაში მითხრა, რომ ტრასაზე მწყემსებს უველაზე მზე უკვე ჩავიდა. საქართველოში რომ გაიარეონებ, მზე მთებს მოეფარაო, აქ ამას ვერ იტყვით, პირიქით, გაიკვირვებთ კიდეც, ხელისუფლებით გაწვლილ სტეპებში სად გაქრა მზე! ამ გაკვირვებას კიდევ უფრო აძლიერებს საღამოს ჟამი, როცა მზე ჩადის და თქვენს წინ აღმართება გავარვარებული დისკო. მაშინ მზე ისე გეჩვენება, გგონია, თავზე ხელს გადაუსვამ.

რაიკომის პირველ მდივანს სწოლების ბინაზე თათბირი აქვს. აქ იქნებიან ხუთივე კოლმეურნეობის ხელმძღვანელები, ალბათ სჯა-ბაასიც იმაზე წავა, თუ როგორ მიდის პარსვა, მატყლის ჩაბარება, ცხვრის გაბანვა; როგორ არიან მზად ცხვრის გადასარეკად, რა უჭირთ მწყემსებს, რაში უნდათ დახმარება...

წელს ხუთივე კოლმეურნეობას ზედმიწევნით კარგად აქვს საქმე. რაც მთავარია, საკვები იმდენი ჰქონდათ, რომ ექვსას ტონამდე თივა მეზობელი რაიონების კოლმეურნეობებსაც კი მიჰყიდეს. უაზბეგელმა მწყემსებმა ცხვარიც კარგად გამოაზამთრეს და თვითონაც უინჩად გამოიყურებიან, რადგან გაიზარდა მატერიალური დაინტერესება, შემოღებულია პრემიული სისტემა, დიდი უურადღება დაეთმო საყოფაცხოვრებო პირობების გაუმჯობესებას. აღსანიშნავია, ისიც, რომ შორეულ საძოვრებზე მყოფი მწყემსები მშობლიური რესპუბლიკიდან თავს მოწყვეტილად აღარ გრძნობენ, მათი ხშირი სტუმრები არიან საზოგადოება „ცოდნის“ ლექტორები, მწერლები, მსახიობები, მათ შესახებ იწერება პრესაშიც...

გზა-გზა ცხვრის ფარები გვხვდება, სნოს კოლმეურნეობის ბინამდე კარგა მანძილია, ვსაუბრობთ ათას რამეზე. გერონტი შიხაშვილის საუბარი ისევ ცხვარმეცხვარეს უტრიალებს. ერთი უმნიშვნელოვანესია ეროვნის საკითხი, რომელიც, რაც დრო გადის, მით უფრო მეტ საფრთხეს უქმნის უაზბეგის რაიონის საზაფხულო საძოვრებს, რომელთა 99 პროცენტი მთებზეა შეფენილი, განსაკუთრებით შველას ითხოვს გორისციხის სასოფლო საბჭოს მიდამოები, სნოს ხეობა და კობის საძოვრები. სახელდახელოდ ტყეს ვერ გააშენებ და რომც გააშენო, საძოვრები შემცირდება, ცხვარს ველარ ეძოვებ. თეორიულად თითქოს გადაწყვეტილია, რომ საძოვრებში შეიტანონ სასუქები მიწის განაყოიერებლად; მაგრამ ისმება კითხვა: როგორ გინდა აიტანო სასუქები ციმდის აზიდულ მთის საძოვრებზე, მანქანით ვერ აიტან, ხელით კიდევ რამდენი უნდა აზიდო, რომ ეყოს, თვითმფრინავითაც არ ხერხდება. ამ საკითხებზე ისევ მეცნიერებს დახმარდებათ ფიქრი. მათ სიტყვას ელის მთა!

მდივანმა ახლა საუბარი ცხვრის წველაზე გადაიტანა. გამოგიტყდებით, დღემდის არ ვიცოდი, თუ ცხვარს თითქმის აღარ წველიან უაზბეგის რაიონის კოლმეურნეობებში, ეს რომ გავიგონე, მაშინვე გამახსენდა თბილისის ბაზარი, ვუდის უველს მამაცხისხლად რომ აფასებენ.

ალექსანდრე უაზბეგის „ნაწყვეტისთის მოგონებაში“ ორ ადგილას ვკითხულობთ: „ჯერ კიდევ ზაფხული იყო. ცხვარი არ გაგვეშრო და დედალს ცხვარს მივხდომოდი მოსაწველად“... „წამავუარე ცხვარს და შევფინე მთაზე, სადაც კიდევ რამდენიმე ხანი მინდოდა მეძოვებინა, რადგანაც მოსაწველად მირეკა ჯერ ადრე იყო“... ეს სტრიქონები დაიწერა 97 წლის წინათ. 97 წლის შემდეგ კი რას ვხედავთ? — გაუმჯობესების მაგიერ მინიმუმამდე დაუყვანიათ ცხვრის წველა უაზბეგელებს! რათ? რისთვის? რამ აიძულათ? ამ საკითხს რაიონული კომიტეტის სწავლობს და იმედია, უაზბეგური უველი კვლავ კუთვნილ ადგილს აღიდგენს.

...თათბირი დიდხანს გაგრძელდა. რომ დამთავრდა, მწყემსებმა სუფრა გააწყვეს. როგორც წესია, ცხვარ-მეცხვარის სადღეგრძელო დასია პირველად. მართლაც ღირსნი არიან დალოცვისა უაზბეგელი მწყემსები...

●

დიახ, ჭარავნებმა უკვე გამოიარეს დიდი და რთული გზა. შემოვიდნენ დარიალის ხეობაში და მშობლიური მთების საძოვრებს მოეფინენ. ახლა შეიძლება ზეიმზე და ლხინზე ფიქრი, მწყემსური ცეკვა და სიმღერა, ნამდვილი უაზბეგური.

ყიზლარი-თბილისი

კვირას, 27 ივლისს, 12 საათზე, უაზბეგში, ალექსანდრე უაზბეგის სახელობის მხარეთმცოდნეობის მუზეუმის ეზოში, გაიმართება სახალხო დღესასწაული „უაზბეგობა“.

მეცხვარე თოპში ავიდა

ვახტანგ გორგანელი — ნარკვევი

დავით გურამიშვილის დაბადების 275-ე წლისთავისათვის

ქართველი ხალხის გამოჩენილი შვილის დავით გურამიშვილის დაბადების 275-ე წლისთავისადმი მიძღვნილი საიუბილეო ზეიმის მომზადებისა და მოწყობისათვის შეიქმნა საკავშირო საიუბილეო კომისია, რომელსაც მეთაურობს ა. სურკოვი. მისი მოადგილეები არიან ი. სუროვცევი და საქართველოს სსრ მინისტრთა საბჭოს თავმჯდომარის მოადგილე ო. ჩერქეზიშვილი. კომისიის შემადგენლობაში არიან ცნობილი საბჭოთა ლიტერატორები, კულტურისა და მეცნიერების მოღვაწეები — ჩ. აიტმატოვი, ს. ბარუზდინი, რ. გამზათოვი, ო. გონჩარი, მ. დუდინი, ე. ევტუშენკო, ვ. კოროტიჩი, დ. კუგულტინოვი, ყ. ყულიევი, ა. მეუიროვი, ს. მიხალკოვი, ს. ნაროვჩატოვი, მ. ტანკი და სხვები. საქართველოდან კომისიაში შევიდნენ საქართველოს კომპარტიის ცენტრალური კომიტეტის მდივნი გ. ენუქიძე, საქართველოს სსრ მეცნიერებათა აკადემიის პრეზიდენტი ე. ხარაძე, საქართველოს მწერალთა კავშირის გამგეობის თავმჯდომარე, მწერალი-აკადემიკოსი, სოციალისტური შრომის გმირი გ. აბაშიძე, პოეტი-აკადემიკოსი, სოციალისტური შრომის გმირი ი. აბაშიძე, საქართველოს სსრ კულტურის მინისტრი ო. თაქთაქიშვილი.

პირველ სხდომაზე კომისიამ დასახა ზეიმის გეგმა. გადაწყვეტილია დ. გურამიშვილის დაბადების 275-ე წლისთავისადმი მიძღვნილი საიუბილეო საღამო გაიმართოს მოსკოვში, ოქტომბრის დარბაზში.

პოეზიის ინტერნაციონალური საღამოები, რომლებშიც მონაწილეობას მიიღებენ თვალსაჩინო საბჭოთა პოეტები, გაიმართება თბილისსა და რესპუბლიკის სხვა ქალაქებში, უკრაინაში.

გაზეთები „ლიტერატურნაია გაზეტა“, „ლიტერატურნაია როსია“, ურნალები „დრუჟბა ნაროდოვ“, „ლიტერატურნოე ობოზრენიე“ დაბეჭდავენ პოეტის შემოქმედებისადმი მიძღვნილ სტატიებს, მისი ლექსების ახალ თარგმანებს.

უკრაინასთან მჭიდროდ დაკავშირებული ქართული ლიტერატურის კლასიკოსის დაბადების 275-ე წლისთავის დღესასწაულობა ორი ხალხის, ჩვენი ქვეყნის ყველა ხალხის დიდი მეგობრობის კიდევ ერთი ნათელი ფურცელი გახდება. (საინფორმო).

თეატრალური სეზონის კონცერტები

წერილი პირველი

გიორგი ლუსაძვილი

დასრულებულ, უკვე ისტორიად ქცეულ მოვლენებს ცივი გონებით განსჯიან ხოლმე. თეატრის ცხოვრება ის თავისებური ფენომენია, რომლის ანალიზი ვერ ურიგდება გაყინულ ლოგიკას. თეატრის ხელოვნებაზე გულგრილი წერა და ლაპარაკი შეუძლებელია. მას მუდამ თან ახლავს ემოციური სიმძაფრე და სულიერი მღელვარება. და ეს ხდება არა მარტო მაშინ, როცა თეატრი თავის სწორუპოვარ გამარჯვებებს ზეიმობს. ხდება მაშინაც, როცა ზარს რეკენ მის დამარცხებათა ერთფეროვან მოწუენილობაში.

გასულ სეზონს ერთიც თან ახლავს და მეორეც. მაგრამ ოთხმოციანი წლების მიჯნასთან, ჩვენ ბედნიერი მოწმენი ვართ თეატრის ამალლებული სახელისა და მისი ყოვლისმომცველი ავტორიტეტის მომძლავრებისა.

ქართული თეატრალური ხელოვნების ისტორიაში რუსთაველის თეატრის თორმეტი დღე ინგლისში შევიდა, როგორც მისი საბედნიერო გახმაურების უტყუარი გამოძახილი. თანამედროვე ინფორმაციათა და სულიერ ურთიერთობათა სივრცეებში თეატრის ერთმა სპექტაკლმა უჩვეულოდ გაიხმაურა და შორს გასწია თავისი ხედვის თვალსაწიერი. ქებაში თავშეკავებული ინგლისელების აღფრთოვანებამ რაუნდბაუზის დარბაზიდან ხმის გავრცელების სიჩქარით შემოუარა ჩვენს პლანეტას. ის ვერ შეაკავა პოლიტიკოსებისა და დიპლომატების მიერ „ცივი ომის“ აღმართულმა ბარიერებმა. კიდევ ერთხელ დაგვანახვა რა განუყოფელია დღეს ჩვენს პლანეტაზე ესთეტიკური და პოლიტიკური იდეალები, როგორ შეუძლია თეატრს მტრულად განწყობილ, გამძაფრებულ ატმოსფეროში შესძინოს თავის ხალხს უთვალავი მეგობარი, უკან დაახევინოს უნდობლობასა და ეჭვებს, აზრისა და ნიჭის მაღალი ზეიმის მოზიარე გაგზავნოს. „რიჩარდ მესამის“ გამარჯვება შექსპირის სამშობლოში კიდევ ერთხელ ნათელყოფს საქართველოში ესოდენ ფეხბედნიერი შექსპირიანის მძლავრ ტრადიციათა ახლებურ გაგრძელებას. პირველ ხანებში ალბათ ბევრი რამ სადავო თეატრის ცხოვრებაში, დღეს უკვე ნორმად გვეჩვენება და მძაფრ პოლემიკურ ატმოსფეროში დაწუებული როგორც სტურუას რეჟისორული ექსპერიმენტის ეჭვმიუტანელი სტაბილიზაციის მოწმენი ვხდებით.

ეს არც იოლი ძიებანი ყოფილა და არც იოლი გამარჯვებანი მოჰყოლია მას. დრო ბრძენაო, ნათქვამია. დრომ განამტკიცა ერთიანი სტილით აღბეჭდილი ორიგინალური ხედვა და თამამი თეატრალური იდეები თანდათანობით უკომპრომისოდ დაამკვიდრა.

ჩვენ უკვე შევეგუეთ რობერტ სტურუას ხელოვნების მრავალ მოულოდნელობას, რეჟისორის ორიგინალურ ფორმებს და ლიტერატურისადმი ისევ და ისევ არა მრწყინვალე, ზოგჯერ ზედმეტად თავისუფალ დამოკიდებულებას. სადავო ბევრი ჯერ „რიჩარდ მესამეზეც“, მაგრამ არავის დასცდენია ის, რაც „მეფე ლირის“ დადგმის შემდეგ მცირე თეატრის მაყურებელს უთქვამს: „მეფე ლირი ცუდი პიესაო“. როცა თეატრი კლასიკის უბერებლობისა და მარადიულობის შთაბეჭდილებას ქმნის, სწორ გზაზე დგას, რადგან ყოველგვარი შტამპი და რეტროგრადობა გენიალურსაც აკნინებს ხოლმე.

ჩვენ იმაზეც უსიტყვოდ შევთანხმდით ერთხელ კიდევ, რომ ხელოვანს ბოლომდე უნდა ენდო და ნაჩქარევი დასკვნების გამოტანას ერიდო. ხელმძღვანელობა და წარმართვა შეგნებული პროცესებისა ხელოვნებაში დიდ სიბრძნეს მოითხოვს. „სამანიშვილიდან“ და „უვარუვარედან“ დაწუებულ ძიებათა პროცესი მრავალი შეცდომისა თუ ახირების, ზოგჯერ აშკარად გამოხატული სკეპტიციზმის მასაზრდოებელი ყოფილა. ბოლოს და ბოლოს ნიჭსა და ნებისყოფას თავისი გაჟენს სულიერი ენერგიისა და ნერვების ხარჯზე. და ჩვენ მოვალენი ვართ პატიოსანი პირდაპირობით შევხედოთ ჩვენსავე ადრინდელ ეჭვებს და დღეს უკვე დამკვდრებული, ფართოდ აღიარებული ძიებანი რუსთაველის თეატრისა ნაციონალურ მონაპოვრად გამოვაცხადოთ. დღეს რუსთაველის თეატრის ცხოვრებაზე გადის თეატრალური ცხოვრების ეპიცენტრი. ზოგი ამას პირდაპირ აღიარებს. ერთი სული აქვს როდის ნახავს „კავკასიურ ცარცის წრეს“, „რიჩარდ მესამეს“ თუ „ლურჯ ცხენებს წითელ ბალახზე“, ზოგიც გადაკვრით ამბობს, მსახიობ ვასილი ლანგოისა არ იყოს, თეატრალური ცხოვრების მძაფრი ბიძგები სამხრეთში იგრძნობაო. საქართველოში დღეს სახელგანთქმული თეატრებიც კი მოკრძალებით ჩამოდიან, რადგან დღევანდელი ქართული სახეობა თეატრის გამოძახილი შორს და მძლავრად ისმის, ხელოვნებაში კი პატიოსანი მეტოქეობა მარტო პატივმოყვარეობას არ ემყარება.

მით უფრო მოვალენი ვართ საყვარელსა და სახელოვან თეატრს კუთვნილი მივაგოთ და ჩვენი სურვილები არ დავუმალოთ, არც მაშინ მოვყვეთ პირფერობას, როცა სასაყვედურო გაგვიჩნდება. ასეთი თეატრი მხოლოდ სიყვარულს უსმენს.

აქედანვე უნდა ითქვას: გასტროლებმა, შორეულმა მოგზაურობებმა საზრუნავიც ბევრი გაუჩინა თეატრს. მას ელემენტარულად არ ეყო დრო რეპერტუარის ზოგადებისთვის, მაგრამ შემთხვევითი არ უნდა იყოს თეიმურაზ პიესიდან ხუთი თანამედროვე ავტორის რეპერტუარში გათვალისწინებული ნაწარმოების დაუდგმელობა.

სერიოზული თეატრი სერიოზულად ირჩევს რეპერტუარს. რუსთაველის თეატრს ვერავინ დასწამებს ზერელობას და უპრინციპობას. მაგრამ მოდით გულახდილად ვთქვათ: თუ დრო ეყო „მაროლდი და მოდის“, ან „ტარტიუფის“ დასადგმელად, იქნებ დანარჩენ პიესებსაც მოქცეოდა შესაშური ერთგულებით?

მაგრამ, გატეხლად ვთქვათ: თეატრს ჯერ კიდევ არ აქვს ნდობა თანამედროვე დრამატურგიის მეტ-ნაკლებად საყურადღებო ნიმუშებისადმი.

არავინ მოითხოვს კრიტერიუმების შეცვლას ან შერბილებას. მაგრამ არც ის ივარგებს, შინაური მღვდელს გაუთავებლად შენდობა არ ჰქონდეს. ამოდენა სახელის თეატრს ასჯზის უფრო მართებს ეროვნულ მწერლობაში ეძებოს მეტ-ნაკლებად საგულისხმო მასალა.

წამომცდა, „მასალა ეძებოს“. მეთქი. თანამედროვე თეატრის ცხოვრება ხშირად გაფიქრებინებს, რომ პიესა დღევანდელი მწერლისა, თუ მის შუბლს კლასიკოსის ოქროს გვირგვინი არ ამშვენებს, მუდამ ეშქშეშ დგას, მასალაა, საშუალებაა და არა მიზანი. მრავალი ცოდვა მოსდევს ასეთ დამოკიდებულებას. თუ ასე გაგრძელდა, იქნებ საბოლოო დაკნინებაც კი მოჰყვეს თანამედროვე დრამატული მწერლობისა. ცოდვა აღიარებული ხჯობს, დაფარული ჭირი კაცს კლავსო. მე მესმის მაღალი გემოვნების აუცილებლობაც და უკომპრომისობაც, ღმერთმა დამიფაროს, უნიჭობას ან საშუალო ნიჭს თავდადებით გამოვეკომაგო. გრაფომანობის მოძალებას ვუდამ სჭირდება შეუვალი წინააღმდეგობა. მაგრამ, რადგან ირჩევ ათიდან თუ ასიდან, ადვილად ნუღარ გიმეტებ. ყოველი პიესის უკან, მითუმეტეს როცა რეპერტუარში შეაქვთ, ცოცხალი ავტორი დგას.

იქნებ მითხრან, მოვეშვათ სენტიმენტალობას, ნამდვილი მწერალი ყველაფერს გაუძლებსო.

არც ასეა საქმე. ჩვენ ადამიანთა ურთიერთობის საკმაოდ რთულ წრეში ვარსებობთ. ამიტომ გამორჩევა არა მარტო ესთეტიკური, ეთიკური პრობლემაც გახლავთ. თუმცა ყველაფერ ამას რომ მოვეშვათ, თანამედროვეობის სულს, დროის მწვავე პრობლემებს ისე და ისევ თანამედროვე მწერლობით თუ გამოხატავ: თავის დროისთვის შექსპირი თანამედროვეობის მწერალი იყო. საიდანაც არ უნდა აიღო სიუჟეტები, ის მუდამ თავისი დროის პრობლემებს უტრიალებდა.

გენიალური მაგალითი დგას დრამატული მწერლობისა და თეატრის წინაშე.

მაგრამ გაჩნდა უცნაური და გაუმართლებელი ინერცია — მაინცდამაინც ჩვენსას ვუხარდებით. ასეთ ვითარებაში ჩვენმა დრამატურგიამ წელი ვერ წამოიღო. შეძახილით ხეც გახმებაო, ამბობს ხალხი.

მე არ შემიძლია დიდი გულისტკივილით არ ვილაპარაკო ამ უნდობლობაზე.

ასეა თუ ისე, თეატრის ინტერესი ამჯერადაც არაჭართული დრამატურგიისკენ გადაიხარა.

იქნებ მართალი იყოს ანატოლი ეფროსი თავის წიგნში „რეპეტიცია — ჩემი სიყვარული“ რომ წერს: ახლა კლასიკის დროო თეატრში, თანამედროვეობის პრობლემებს მაყურებელი ნაკლებ ეტანებაო! ან ის უცნაური თეორია იყოს მართალი, დრამატურგიის მწერლობიდან ჩამოშორებას რომ ცდილობს, აქაოდა დრამატურგია დამოუკიდებელი ლიტერატურული ჟანრი აღარ არის, იგი მხოლოდ თეატრთან ერთად არსებობს, მხოლოდ თეატრისთვის და მასთან ერთად უნდა განიხილებოდესო!

ხედავთ, დრამატურგია მწერლობიდანაც გამოაძევეს, შენი ადგილი თეატრშიაო... თეატრი კი ნაკლებ სწყალობს იმათაც, ვისაც ერთგულებას ჰპირდება. და რჩება ეს უიღბლო „ლიტერატურული გერი“ ცასა და მიწას შუა გამოკიდული.

სანამ ასე გაგრძელდება, ვერც თეატრი იქნება ბოლომდე თანამედროვე. წარსულის ნიმუშებით აწმყოს პრობლემებს თეატრში ვერ გადაწყვეტ. ეს მწარე სიმართლეა და ვერ მიჩქმალავ, თვალი უნდა გაუსწორო. მითუმეტეს, როდესაც კლასიკის ხარჯზე თანამედროვე დრამატურგიას ავიწროვებ. ხოლო კლასიკის არჩევანი ყოველთვის ზუსტი არ არის ხოლმე. ამაზე ქვემოთაც ვიტყვი, როცა რამდენიმე ახალ დადგმას შევეხები.

სიმართლეს თურმე ბოლომდე თქმულს აქვს ნამდვილი ძალა. ერთხანს გავიფიქრე: ეს ხომ ახალი ამბავი არ არის, ჩვენს დროში, იქნებ უწინაც დრა-

ეროვნული ბიბლიოთეკა

ტორზე შორს წავიდა და პირობითობის სტიქიაში რევოლუციური სინამდვილის სამ პლანს სამი აქტიორის მეშვეობით კონკრეტული „სამსახეობა“ მიანიჭა. თითქოს ყველაფერი ეს ძნელად უნდა შეთავსებულიყო ისტორიული დოკუმენტების მკაცრ რეალიზმთან. სინთეზი პირობითისა და ისტორიული სიმართლისა მყარი აღმოჩნდა. დაიბადა მთლიანი სტილის ჰარმონიული და მღელვარე სპექტაკლი. ავტორის მიერ განსაზღვრულმა ჟანრმა—„პუბლიცისტური დრამის ცდა“—ახალი სიღრმეები შეიძინა. თვითონ სამი მსახიობის მიერ (გ. ხარაბაძე, ე. მაღლაშვილი, უ. ლოლაშვილი) ლენინის როლის განსახიერება და მათივე თამამი გადასვლები სხვა პერსონაჟებში, ვისაც ლენინი ეკამათება, სპექტაკლის რთულ კონსტრუქციას ქმნის.

მაგრამ ეს „შეუთავსებელის შეთავსება“ ლენინის სულიერი ლუციას არ ჰყავს მხოლოდ კლასობრივი მტრები. მის თავისუფალ მოძრაობას აფერხებს ყველა, ვინც არასწორად გაიგო რევოლუცია. და ლენინს უხდება კამათი ახალგაზრდობის მძიმეების მოძღვრის სტატიებს, მისი ლექსების ახალ თარგმანებს.

უკრაინასთან მჭიდროდ დაკავშირებული ქართული ლიტერატურის კლასიკოსის დაბადების 275-ე წლისთავის დღესასწაულობა ორი ხალხის, ჩვენი ქვეყნის ყველა ხალხის დიდი მეგობრობის კიდევ ერთი ნათელი ფურცელი გახდება. (საინფორმო).

კრიტიკა

პოეზია, რაც არ უნდა ვთქვათ, უპირველეს ყოვლისა, მაინც მკითხველის გულთან საუბარია. ჩვენც უწინარესად ამ თვალით გვსურს შევხედოთ ეთერ სახვაძის ლირიკას და აღვნიშნოთ, რომ პოეტი ქალის ბევრი ლექსი გულთან მოგვდის, სიამოვნებას გვანიჭებს, გვამახსოვრდება. და ამის თავდათავი მიზეზია პათი უშუალო კილო და ბუნებრივი ინტონაცია, აი, მაგალითად, ე. სახვაძის უსათაურო ლექსი „გახსოვს, დობილო...“ „გახსოვს, დობილო, რომ წვადით მოდინახეზე, რათა გვეხილა, მისი ლურჯი მიმონახაზი როგორ კრთის ქარში და გამოსცემს მწუხარე კიოსს? მაშინ... ჰე, მაშინ, გამოგეცადა ციხემ, ვით ღვინომ: მისმა სამზერმა უბადლომა გული მოისრა, აღძრა სალტოლველი სანაღვლილი მიუწდომლისა; რძესავით აჭრა დაგროვილი გულში სათქმელი, გაგვამხელინა საიდუმლოდ თავდასარქმელი. მერე თვლები ამოგვეცინა დარდით ქალურით, მერე მოვიდა მსხვილი წვიმა თქარუნ-თქარუნით... ჩვენ გამოვრბოდით სველ ქაბებით და ღიღილოთი, [თავდაღმართებში ვეცემოდით და ვიცინოდით«!..

პოეტი ცხოვლად გვისურათებს, გვიხატავს თავის სულიერ მდგომარეობას და არაფერს იგონებს. ნამდვილობის, ბუნებრიობას განცდას გვიქმნის პირველივე სტრიქონის — „გახსოვს, დობილო, რომ წვადით მოდინახეზე“ — გულითადი. სითბოსა და ინტიმის გამომხატველი ინტონაცია. ზეპირმეტყველებისთვის, სასაუბრო ენისთვის ასე დამახასიათებელი ეს ხატოვანი, იდიომური თქმა — „გამოგეცადა ციხემ“ — და მის საფუძველზე შექმნილი ბუნებრივი შედარება — „გამოგვცადა ციხემ, ვით ღვინომ“, ამ განცდას გვიქმნის ეს „მსხვილი წვიმა“, ეს „ჩვენ გამოვრბოდით სველ კაბებით და ღიღილოთი“, ეს „თავდაღმართებში ვეცემოდით და ვიცინოდით“, რომლებიც მხოლოდ კონკრეტული, ნამდვილი განცდის შედეგად შეიძლებოდა გაჩენილიყვნენ ლექსში და რომლებსაც სახელდახელოდ ვერ მოიგონებ.

ეთერ სახვაძის ლექსები ფაქიზი გრძნობიერებით ახდენენ შთაბეჭდილებას. მის ლექსებში შუქითვაა გაღვრილი ქალური კდემამოსილება და სისპეტაკე, სითბო და ალერსი, ლამაზი და მაღალი სულისკვეთება. ეს სულისკვეთებაა გამოხატული ასეთი გულითადობით ზემოთ დამოწმებულ ლექსში და ამ სულისკვეთებითვე გვმსჭვალავს, მაგალითად, მისი „სადილობა ყანაში“: „ამოვდგათ ბარემ ჩაცივებული ხელადა ღვინის, დავაპირქვაოთ სასმისში იგი, რაიცა ღვეინ. ლობიო ქოთნის, ქაალა ლორთქი, ჭადები თეთრი, ზედ კიდევ პრასი და ჟუონტი ყველი. რა გვინდა მეტი? ამ ღმართებში პაწია სოფ. ქარად დიდდება და ჩვენ ვინ გვძრახოს, თუ ჭიქა ღვინო მოგვეკიდება, თუ ეკლის ტოლად მოგვეჩხვენება შორს დარჩენილი სოფელი, ხიდი, თვალწინ მბრწყინავი წითელი დოქი კი — მზეზეც დიდი...“

ახლა ცდილობენ დაგვარწმუნონ, რომ დღეს, „მეცნიერულ-ტექნიკური რევოლუციის ერაში“, მკითხველისთვის საინტერესო ზეიმელება იყოს მხოლოდ ის ლექსი, რომელიც „პოეტურ იმპულსს“, „ასოციაციურ ნაკადს“ ემყარება, ხოლო სიუჟეტიანი ლექსი თითქოს მხოლოდ უბრალო ინფორმაციის წყარო და, მაშასადამე, რაღაც პრიმიტივი იყოს.

ვინც ოდნავ მაინც იცნობს პოეზიის ბუნებას, მან იცის, რომ პოეტური აზრი, სულერთია, ასოციაციური ლექსით იქნება იგი გამოხატული თუ სიუჟეტიანით, სულაც არ ისაზღვრება იმით, რასაც „ტექსტს“ ვეძახით და რომ სიუჟეტი თავისთავად სულაც არ მოასწავებს იმას, რომ ასეთ ლექსში იმთავითვე უველაფერი ნათელი და გასაგები იყოს.

ეთერ სახვაძის ზემოთ დამოწმებული ლექსი, როგორც ვნახეთ, სიუჟეტიანი ლექსია, „ამბის ლექსია“, მაგრამ არა მგონია, პოეზიის ჭეშმარიტმა მკითხველმა ამ ლექსში მხოლოდ „უბრალო ინფორმაცია“ ამოიკითხოს და მეტი ვერაფერი იგრძნოს, ვერაფერი განიცადოს. ამ ლექსის სულისკვეთება წმინდა, მაღალი გრძნობის გამოხატვაა, იგი დიახაც რომ გვატოვებს სასიამოვნო „სივრცეს და საფიქრალს“ და ოდნავადაც არ არის „უბრალო ინფორმაცია“, ისევე, როგორც არ არის „ინფორმაცია“, ვთქვათ, პოეტის აი ეს, ამგვარი. სიუჟეტიანი უსათაურო ლექსი „თონეში წითლად ყვავილობენ“: „თონეში წითლად ყვავილობენ ვარდები ალის, ათოვს და ათოვს, არა რჩება ვარდებზე ქვალიც. ვეფხვივით იბრძვის ნატეხარა დიდი ზაფხულის, ის ერთადერთი ეომება გარს მომდგარ თოლეთს; დაცხრება გვიან, დარბეული და გალახული, და მერე ქალი ცომს დაკრავს მინაელურ თონეს. მერე ის ქალი დამცხვარ პურებს თონიდან აყრის, შვენის ქართული ძრაობაში, ლაზათით, თავადობას, არის ნამდვილად ორიგინალური. ხომ ასე ნაცნობი, გაცვეთილი პოეტიზმებია, მაგალითად, „ვარდი“ და „ალი“, მაგრამ, აი, ვკითხულობთ ეთერ სახვაძის ამ სტრიქონებს

ლადო გუდიაშვილი

საბჭოთა სახვითმა ხელოვნებამ დიდი დანაკლისი განიცადა. 84 წლისა გარდაიცვალა გამოჩენილი მხატვარი, სოციალისტური შრომის გმირი, სსრ კავშირის სახალხო მხატვარი, საქართველოს სსრ სახელმწიფო პრემიის ლაურეატი, პროფესორი ვლადიმერ (ლადო) დავითის ძე გუდიაშვილი.

ლადო გუდიაშვილის შემოქმედებითი ცხოვრება 60 წელზე მეტ ხანს გრძელდებოდა. იგი სამხატვრო მოღვაწეობის საბიბილეზე დიდი ოქტომბრის რევოლუციის წინ გამოვიდა და მაშინვე მჭიდროდ დაუკავშირა თავისი ცხოვრება ქართული საბჭოთა ხელოვნების ჩამოყალიბებისა და განვითარების პროცესს. მეტად თავისებური იყო სამყაროს მისეული ხედვა, იგი გამოირჩეოდა მხატვრის ღრმა ორიგინალობით და გულისხმიერად ეხმაურებოდა თანამედროვე ცხოვრების ყველა მოვლენას.

ამ გასაოცარი ალღოს მქონე, ბუნებით რომანტიკოსის, ხელოვანის შემოქმედებაში მუდამ იგრძნობოდა მშობლიურ ნიადაგთან, რეალურ სამყაროსთან განუყრელი კავშირი, ფიქრი მის საზრუნავსა და მორალურ-ესთეტიკურ პრობლემებზე, საბჭოთა ადამიანის რომ აღელვებს. მთელი თავისი ხანგრძლივი სიცოცხლის მანძილზე მან ხალხების ნათელი და გონიერი მხატვრული სამყარო შექმნა.

ლ. გუდიაშვილი დაიბადა 1896 წელს თბილისში. ხატვის ნიჭი სიყმაწვილეშივე გამოაჩნდა. 1910-1914 წლებში სწავლობდა თბილისის ფერწერისა და ქანდაკების სკოლაში. მისი პირველი ნახატები — ლ. ქიაჩელის მოთხრობების ილუსტრაციები — გაჩნდა უკვე 1914 წელს, ხოლო 1915 წელს მხატვარმა თავისი ნაწარმოებების გამოფენა მოაწყო.

1916 წელს იგი იყო საქართველოს მხატვართა საზოგადოების დამაარსებელთა შორის, რომელმაც დაისახა არა მარტო შემოქმედებითი მიზნები, არამედ ძველი ქართული ხელოვნების შესწავლის ამოცანაც. როცა 1917 წელს გამოჩენილმა ქართველმა ისტორიკოსმა ექვთიმე თაყაიშვილმა სამეცნიერო ექსპედიცია მოაწყო საქართველოს სამხრეთის ისტორიულ პროვინციებში, ჯაბუკი გუდიაშვილი მასში მონაწილეობდა, დიდი გატაცებით ეცნობოდა ხიძველის ძეგლებს, იღებდა შესანიშნავი ძველი ქართული ნიკო ფიროსმანის, დავით გურამიშვილის, კოტე მარჯანიშვილისა და სხვათა პორტრეტების გალერეა. აღიარება მოიპოვა მის მიერ შექმნილმა შოთა რუსთაველის „ვეფხისტყაოსნის“, ნიზამის „ხოსროვი და შირინის“, სერვანტესის „დონ კიხოტის“ ილუსტრაციებმა. დიდი სამამულო ომის პერიოდში და ომისშემდგომ წლებში ვ. დ. გუდიაშვილი თავის ნამუშევრებში ააშკარავებდა ფაშიზმის არაადამიანურ არსს.

განუმეორებელი შემოქმედებითი ინდივიდუალობის, მაღალი პროფესიული კულტურის მხატვარი ვ. დ. გუდიაშვილი მთელი სიცოცხლის მანძილზე ემსახურებოდა მაღალ ჰუმანისტურ იდეალებს. მისი ნაწარმოებები შევიდა საბჭოთა სახვითი ხელოვნების ოქროს ფონდში, მათ დაამშვენებს ქვეყნის მუზეუმების კოლექციები.

ვ. დ. გუდიაშვილის შემოქმედებითმა, მეცნიერულ-პედაგოგიურმა და საზოგადო მოღვაწეობამ საერთო-სახალხო აღიარება მოიპოვა, პარტიისა და მთავრობის მაღალი შეფასება დაიმსახურა. მას მიენიჭა სოციალისტური შრომის გმირის წოდება. იგი დაჯილდოვებულია ორი ლენინის ორდენით, შრომის წითელი დროშის ორდენით, „საპატიო ნიშნის“ ორდენით, მედლებით. მას მიენიჭა სსრ კავშირის სახალხო მხატვრის საპატიო წოდება, საქართველოს სს რესპუბლიკის შოთა რუსთაველის სახელობის სახელმწიფო პრემია.

შესანიშნავმა ხელოვანმა, უაღრესად თავმდაბალმა და კეთილმა კაცმა, ჭეშმარიტმა მშრომელმა ვ. დ. გუდიაშვილმა მთელი თავისი ნიჭი და სულიერი ძალები მოახმარა ჩვენი ხალხის, საბჭოთა სამშობლოს სამსახურს.

საბჭოთა ხელოვნებამ დიდი დანაკლისი განიცადა — 84 წლისა გარდაიცვალა გამოჩენილი ქართველი საბჭოთა მხატვარი, სსრ კავშირის სახალხო მხატვარი, სოციალისტური შრომის გმირი, საქართველოს სსრ სახელმწიფო პრემიის ლაურეატი, პროფესორი ვლადიმერ (ლადო) დავითის ძე გუდიაშვილი.

ლადო გუდიაშვილის შემოქმედებითი ცხოვრება 60 წელზე მეტ ხანს გრძელდებოდა. იგი სამხატვრო მოღვაწეობის საბიბილეზე დიდი ოქტომბრის რევოლუციის წინ გამოვიდა და მაშინვე მჭიდროდ დაუკავშირა თავისი ცხოვრება ქართული საბჭოთა ხელოვნების ჩამოყალიბებისა და განვითარების პროცესს. მეტად თავისებური იყო სამყაროს მისეული ხედვა, იგი გამოირჩეოდა მხატვრის ღრმა ორიგინალობით და გულისხმიერად ეხმაურებოდა თანამედროვე ცხოვრების ყველა მოვლენას.

ამ გასაოცარი ალღოს მქონე, ბუნებით რომანტიკოსის, ხელოვანის შემოქმედებაში მუდამ იგრძნობოდა მშობლიურ ნიადაგთან, რეალურ სამყაროსთან განუყრელი კავშირი, ფიქრი მის საზრუნავსა და მორალურ-ესთეტიკურ პრობლემებზე, საბჭოთა ადამიანის რომ აღელვებს. მთელი თავისი ხანგრძლივი სიცოცხლის მანძილზე მან ხალხების ნათელი და გონიერი მხატვრული სამყარო შექმნა.

ლ. გუდიაშვილი დაიბადა 1896 წელს თბილისში. ხატვის ნიჭი სიყმაწვილეშივე გამოაჩნდა. 1910-1914 წლებში სწავლობდა თბილისის ფერწერისა და ქანდაკების სკოლაში. მისი პირველი ნახატები — ლ. ქიაჩელის მოთხრობების ილუსტრაციები — გაჩნდა უკვე 1914 წელს, ხოლო 1915 წელს მხატვარმა თავისი ნაწარმოებების გამოფენა მოაწყო.

1916 წელს იგი იყო საქართველოს მხატვართა საზოგადოების დამაარსებელთა შორის, რომელმაც დაისახა არა მარტო შემოქმედებითი მიზნები, არამედ ძველი ქართული ხელოვნების შესწავლის ამოცანაც. როცა 1917 წელს გამოჩენილმა ქართველმა ისტორიკოსმა ექვთიმე თაყაიშვილმა სამეცნიერო ექსპედიცია მოაწყო საქართველოს სამხრეთის ისტორიულ პროვინციებში, ჯაბუკი გუდიაშვილი მასში მონაწილეობდა, დიდი გატაცებით ეცნობოდა ხიძველის ძეგლებს, იღებდა შესანიშნავი ძველი ქართული ნიკო ფიროსმანის, დავით გურამიშვილის, კოტე მარჯანიშვილისა და სხვათა პორტრეტების გალერეა. აღიარება მოიპოვა მის მიერ შექმნილმა შოთა რუსთაველის „ვეფხისტყაოსნის“, ნიზამის „ხოსროვი და შირინის“, სერვანტესის „დონ კიხოტის“ ილუსტრაციებმა. დიდი სამამულო ომის პერიოდში და ომისშემდგომ წლებში ვ. დ. გუდიაშვილი თავის ნამუშევრებში ააშკარავებდა ფაშიზმის არაადამიანურ არსს.

განუმეორებელი შემოქმედებითი ინდივიდუალობის, მაღალი პროფესიული კულტურის მხატვარი ვ. დ. გუდიაშვილი მთელი სიცოცხლის მანძილზე ემსახურებოდა მაღალ ჰუმანისტურ იდეალებს. მისი ნაწარმოებები შევიდა საბჭოთა სახვითი ხელოვნების ოქროს ფონდში, მათ დაამშვენებს ქვეყნის მუზეუმების კოლექციები.

ვ. დ. გუდიაშვილის შემოქმედებითმა, მეცნიერულ-პედაგოგიურმა და საზოგადო მოღვაწეობამ საერთო-სახალხო აღიარება მოიპოვა, პარტიისა და მთავრობის მაღალი შეფასება დაიმსახურა. მას მიენიჭა სოციალისტური შრომის გმირის წოდება. იგი დაჯილდოვებულია ორი ლენინის ორდენით, შრომის წითელი დროშის ორდენით, „საპატიო ნიშნის“ ორდენით, მედლებით. მას მიენიჭა სსრ კავშირის სახალხო მხატვრის საპატიო წოდება, საქართველოს სს რესპუბლიკის შოთა რუსთაველის სახელობის სახელმწიფო პრემია.

შესანიშნავმა ხელოვანმა, უაღრესად თავმდაბალმა და კეთილმა კაცმა, ჭეშმარიტმა მშრომელმა ვ. დ. გუდიაშვილმა მთელი თავისი ნიჭი და სულიერი ძალები მოახმარა ჩვენი ხალხის, საბჭოთა სამშობლოს სამსახურს.

ლ. ი. ბრეჭნევი, ა. პ. კირილენკო, ა. ნ. კოსიგინი, მ. ა. სუსლოვი, პ. უ. ჩერნენკო, პ. ნ. დემიჩევი, ე. ა. შევარდნაძე, მ. ვ. ზიმიანინი, პ. გ. გილაშვილი, ზ. ა. პატარიძე, ვ. თ. შაურო, გ. გ. აბაშიძე, დ. ა. ალექსიძე, ი. ი. ბარაბაში, მ. ი. ბერძენიშვილი, ა. მ. გრიცაი, ნ. შ. ჯანბერიძე, უ. მ. ჯაფარიძე, გ. ნ. ენუქიძე, ბ. ე. ეფიმოვი, გ. ა. ივანოვი, ი. კ. კოროლედი, პ. ნ. კრილოვი, მ. ვ. კუპრიანოვი, დ. ა. ნალბანდიანი, გ. შ. ორჯონიკიძე, მ. ვ. პაშკოვი, ნ. ა. პონომარიოვი, ტ. ტ. სალახოვი, ნ. ა. სოკოლოვი, ო. ვ. თაქთაქიშვილი, ს. პ. ტკაჩოვი, ნ. ვ. ტომსკი, ზ. პ. ტუმანოვა, დ. ა. შმარინოვი.

საბჭოთა ხელოვნებამ დიდი დანაკლისი განიცადა — 84 წლისა გარდაიცვალა გამოჩენილი ქართველი საბჭოთა მხატვარი, სსრ კავშირის სახალხო მხატვარი, სოციალისტური შრომის გმირი, საქართველოს სსრ სახელმწიფო პრემიის ლაურეატი, პროფესორი ვლადიმერ (ლადო) დავითის ძე გუდიაშვილი.

ლადო გუდიაშვილის შემოქმედებითი ცხოვრება 60 წელზე მეტ ხანს გრძელდებოდა. იგი სამხატვრო მოღვაწეობის საბიბილეზე დიდი ოქტომბრის რევოლუციის წინ გამოვიდა და მაშინვე მჭიდროდ დაუკავშირა თავისი ცხოვრება ქართული საბჭოთა ხელოვნების ჩამოყალიბებისა და განვითარების პროცესს. მეტად თავისებური იყო სამყაროს მისეული ხედვა, იგი გამოირჩეოდა მხატვრის ღრმა ორიგინალობით და გულისხმიერად ეხმაურებოდა თანამედროვე ცხოვრების ყველა მოვლენას.

ამ გასაოცარი ალღოს მქონე, ბუნებით რომანტიკოსის, ხელოვანის შემოქმედებაში მუდამ იგრძნობოდა მშობლიურ ნიადაგთან, რეალურ სამყაროსთან განუყრელი კავშირი, ფიქრი მის საზრუნავსა და მორალურ-ესთეტიკურ პრობლემებზე, საბჭოთა ადამიანის რომ აღელვებს. მთელი თავისი ხანგრძლივი სიცოცხლის მანძილზე მან ხალხების ნათელი და გონიერი მხატვრული სამყარო შექმნა.

ლ. გუდიაშვილი დაიბადა 1896 წელს თბილისში. ხატვის ნიჭი სიყმაწვილეშივე გამოაჩნდა. 1910-1914 წლებში სწავლობდა თბილისის ფერწერისა და ქანდაკების სკოლაში. მისი პირველი ნახატები — ლ. ქიაჩელის მოთხრობების ილუსტრაციები — გაჩნდა უკვე 1914 წელს, ხოლო 1915 წელს მხატვარმა თავისი ნაწარმოებების გამოფენა მოაწყო.

1916 წელს იგი იყო საქართველოს მხატვართა საზოგადოების დამაარსებელთა შორის, რომელმაც დაისახა არა მარტო შემოქმედებითი მიზნები, არამედ ძველი ქართული ხელოვნების შესწავლის ამოცანაც. როცა 1917 წელს გამოჩენილმა ქართველმა ისტორიკოსმა ექვთიმე თაყაიშვილმა სამეცნიერო ექსპედიცია მოაწყო საქართველოს სამხრეთის ისტორიულ პროვინციებში, ჯაბუკი გუდიაშვილი მასში მონაწილეობდა, დიდი გატაცებით ეცნობოდა ხიძველის ძეგლებს, იღებდა შესანიშნავი ძველი ქართული ნიკო ფიროსმანის, დავით გურამიშვილის, კოტე მარჯანიშვილისა და სხვათა პორტრეტების გალერეა. აღიარება მოიპოვა მის მიერ შექმნილმა შოთა რუსთაველის „ვეფხისტყაოსნის“, ნიზამის „ხოსროვი და შირინის“, სერვანტესის „დონ კიხოტის“ ილუსტრაციებმა. დიდი სამამულო ომის პერიოდში და ომისშემდგომ წლებში ვ. დ. გუდიაშვილი თავის ნამუშევრებში ააშკარავებდა ფაშიზმის არაადამიანურ არსს.

განუმეორებელი შემოქმედებითი ინდივიდუალობის, მაღალი პროფესიული კულტურის მხატვარი ვ. დ. გუდიაშვილი მთელი სიცოცხლის მანძილზე ემსახურებოდა მაღალ ჰუმანისტურ იდეალებს. მისი ნაწარმოებები შევიდა საბჭოთა სახვითი ხელოვნების ოქროს ფონდში, მათ დაამშვენებს ქვეყნის მუზეუმების კოლექციები.

ვ. დ. გუდიაშვილის შემოქმედებითმა, მეცნიერულ-პედაგოგიურმა და საზოგადო მოღვაწეობამ საერთო-სახალხო აღიარება მოიპოვა, პარტიისა და მთავრობის მაღალი შეფასება დაიმსახურა. მას მიენიჭა სოციალისტური შრომის გმირის წოდება. იგი დაჯილდოვებულია ორი ლენინის ორდენით, შრომის წითელი დროშის ორდენით, „საპატიო ნიშნის“ ორდენით, მედლებით. მას მიენიჭა სსრ კავშირის სახალხო მხატვრის საპატიო წოდება, საქართველოს სს რესპუბლიკის შოთა რუსთაველის სახელობის სახელმწიფო პრემია.

შესანიშნავმა ხელოვანმა, უაღრესად თავმდაბალმა და კეთილმა კაცმა, ჭეშმარიტმა მშრომელმა ვ. დ. გუდიაშვილმა მთელი თავისი ნიჭი და სულიერი ძალები მოახმარა ჩვენი ხალხის, საბჭოთა სამშობლოს სამსახურს.

ლ. ი. ბრეჭნევი, ა. პ. კირილენკო, ა. ნ. კოსიგინი, მ. ა. სუსლოვი, პ. უ. ჩერნენკო, პ. ნ. დემიჩევი, ე. ა. შევარდნაძე, მ. ვ. ზიმიანინი, პ. გ. გილაშვილი, ზ. ა. პატარიძე, ვ. თ. შაურო, გ. გ. აბაშიძე, დ. ა. ალექსიძე, ი. ი. ბარაბაში, მ. ი. ბერძენიშვილი, ა. მ. გრიცაი, ნ. შ. ჯანბერიძე, უ. მ. ჯაფარიძე, გ. ნ. ენუქიძე, ბ. ე. ეფიმოვი, გ. ა. ივანოვი, ი. კ. კოროლედი, პ. ნ. კრილოვი, მ. ვ. კუპრიანოვი, დ. ა. ნალბანდიანი, გ. შ. ორჯონიკიძე, მ. ვ. პაშკოვი, ნ. ა. პონომარიოვი, ტ. ტ. სალახოვი, ნ. ა. სოკოლოვი, ო. ვ. თაქთაქიშვილი, ს. პ. ტკაჩოვი, ნ. ვ. ტომსკი, ზ. პ. ტუმანოვა, დ. ა. შმარინოვი.

გვაქვს უთვალავი ფერითა

ლადო გუდიაშვილის გარდაცვალებამ დიდად დაამწუხრა ქართული მწერლობა.

მხატვარი იმ თავითვე „სულ მწერლებს შორის ტრიალებდა. მისი განუყრელი მეგობრები და პირველი დამფასებლები პოეტები იყვნენ და თავად ბუნებით პოეტმა სიკვდილამდე შეინარჩუნა მათი სიყვარული და ერთგულება.

პოეტები მაშინაც მხარში ედგნენ ლადო გუდიაშვილს, როცა უჭირდა და, დღესაც, მისი დარბაზების აუცილებელი სტუმრები იყვნენ, როცა იგი საყოველთაო აღიარებისა და დაფასების ნაყოფს იმკიდა.

ლადო უცხოეთშიც პოეტების სიახლოვეს არჩევდა თურმე და პარიზში ყოფნისას მხატვრებთან მეგობრობას ანდრე სალმონთან და მაიაკოვსკისთან ახლო ურთიერთობით ალამაზებდა.

ხალხური პოეზია და ქართული მითოსი ლადო გუდიაშვილის შთაგონების მთავარი წყარო იყო; ფიროსმანისა და გრიშაშვილისეული თბილისური ბოჰემა მისი მხატვრობის უველაზე კოლორიტულ ნაკადს ჰქვებავდა და შორეულ საფრანგეთში, მოქეიფე კინტოების ხატვით, სამშობლოს ნატვრის წუურვილს იკლავდა.

ლადო გუდიაშვილმა თავისი დიდი და განუმეორებელი სამყარო შექმნა. ეს სამყარო მან ზღაპრული დედებითა და ჭინკებით, ქართველი მზეთუნახავებითა და ვაჟკაცებით დაასახლა. მის მიერ შექმნილ ამ ნაირფერად სამფლობელოში პოეტებსაც — რუსთაველსა და გურამიშვილს, საბასა და არსენას ლექსის მთქმელსაც ფართოდ გაუღო კარი და ისინი თავის თანამედროვე პოეტებთან ერთად ფერებისა და ხაზების გასაოცარი დღესასწაულის მონაწილეები გახადა.

ძველი ქართული ფრესკა და ცოცხალი საქართველოს პეიზაჟი, აღმოსავლური მინიატურა და დასავლური მოდერნიზმი თავისებურად გარდაიტეხა ლადო გუდიაშვილის ფანტაზიაში, მისი მხატვრობის ეროვნულ ხასიათს კიდევ მეტი თავისებურება და განუმეორებლობა შესძინა.

თავადაც გასაოცარი პლასტიკით დაჯილდოებული მხატვარი, სულისა და სხეულის მოძრაობას ისეთი ექსპრესიით გადმოსცემდა, რომელიც მარტო მას შეეძლო დაენახა და ეგრძნო.

ლადო გუდიაშვილი ბოლომდე ბავშვივით გულუბრყვილო და უშუალო დარჩა, სინაზე და თვმდაბლობა მისი თანდაყოლილი თვისება იყო და მისი ხასიათის ეს ნიშნები კიდევ უფრო მომხიბვლელს ხდიდა საყვარელი მხატვრის პიროვნებას.

ბოლო წლებში თბილისში სტუმრად ჩამოსულ უცხოელთათვის გუდიაშვილის დარბაზების მონახულება თითქმის აუცილებელ მოთხოვნილებად იქცა.

აქ ისინი ჩვენი სამშობლოს ნახვით მიღებულ შთაბეჭდილებას, ახალი ფერებით და მუსიკით ივსებდნენ და იმდიდრებდნენ.

ასე ამამაღლებლად გააგრძელებს ახალ მარადიულ ცხოვრებას მომავალშიც გუდიაშვილის შემოქმედება, მხატვრის მიერ შექმნილი დიდებული სამყარო, რომელიც რუსთაველის თქმისა არ იყოს დღეს ჩვენ „გვაქვს უთვალავი ფერითა“.

გრიგოლ აბაშიძე

მწერლობის დიდი მეგობარი

ცნობილია, ლადო გუდიაშვილის ჭეშმარიტი ძმობა და მეგობრობა მწერლებთან. განსაკუთრებით კი პოეტებთან. რამდენმა პოეტმა უძღვნა ფუნჯის დიდოსტატს გულწრფელი სტრიქონები. თავადაც ხომ სულით ხორცამდე პოეტი გახლდათ.

მხცოვანი პარნასელი და მეოცნებე ჭაბუკი... რვა ათეულ წელიწადს გადაბიჯებული, ისევე დაუცხრომელი მაძიებელი გახლდათ, ვითარცა სიჭაბუკის უამს, როცა პარიზის ქუჩებში ამადეო მოდილიანთან თუ ბასკ დიდოსტატ იგნასიო სულოაგასთან ერთად ძიების, შეუცნობელის შეცნობის ენით იყო შეპყრობილი.

მეამაყება, რომ ჩემი სამუშაო ოთახის კედლებს მის მიერ ნაბოძები მისი ნახატები ამშვენებენ.

თავმოსაწონებლად სტუმრები მის ბინა-სახელოსნოში მიგვყავდა. ხშირად კი ვაწუხებდით... სიტყვა სახელოსნო უხეიროდ ეღერს. სახელოსნოში კი არა, გუდიაშვილის ჯადოსნურ წალკოტში მიგვყავდა სტუმარი. ამ ჯადოსნური სამყაროს შარავანდედი ადგას გუდიაშვილისადმი მიძღვნილ ლექსებს.

მახსოვს თბილისში ამერიკელი მწერალი ჯონ ასდაიკი ჩამოვიდა, მას უკვე გამოქვეყნებული ჰქონდა რომანი „კენტავრი“. ახალ რომანზე ვმუშაობო. ლექსების წერისათვის ველარ ვიცლიო. მაგრამ, როდესაც ვეწვიეთ ლადო გუდიაშვილს, იმდენად მოიხიბლა, რომ გვთხოვა ცოტახანს კიდევ დავრჩენილიყავით, ულექსოდ ვერ დავშორდებიო გუდიაშვილის ამ ჯადოსნურ სამყაროსა და მუნაცხად მიუძღვნა მასპინძელს მშვენიერი ლექსი, რომელიც მრავალ ენაზე ითარგმნა და მეც გადმოვაქართულე. ეს ლექსი ასე მთავრდება:

აქ, მხატვრის ბინაში,
მზის თვალი ტრიალებს,
აქ, მხატვრის ბინაში,
ბაღია მოშრიალე...
და მოაქვს ჩვენამდე
ამ კეთილ მებაღეს,
სული უძლეველი,
გული ვაჟკაცური...
და მოაქვს ჩვენამდე
ამ ფერთა ნიაღვარს
სიცოცხლე, სიუხვე,
აწმყო და წარსული.

მართლაც, ჩვენი ხალხის უძლეველ სულს, აწმყოსა და წარსულს ძალუმად ავრძნობინებს მომავალთაობებს უკვდავი ხელოვანი.

იოსებ ნონეშვილი

უკვდავი სახელი

გლოვა და მწუხარება გვმართებს, რომ დავკარგეთ დიდი ხელოვანი, მხატვარი და მოქალაქე — ლადო გუდიაშვილი.

მთელი მისი ცხოვრება იყო დაუცხრომელი ძიება, ნაყოფიერი შრომა, რის შედეგადაც შექმნა მრავალი შედევრი, თავისი ქვეყნის სიყვარულსა და მშობლიური ხალხის ხასიათს ამყლავნებს ამ შედევრებში.

უამრავი რუსი თუ საზღვარგარეთელი ხელოვანის კოლექციას ამშვენებს ლადოს ნაწარმოები, და ასე გააქვს მხატვრის შემოქმედებას საქართველოს ხელოვნებისა და კულტურის სახელი ჩვენი სამშობლოს ფარგლებს გარეთ.

ლადო მარცხენა ხელით ხატავდა და ამიტომ ყველაფერი, რასაც ის ქმნიდა თითქოს განსაკუთრებულად ახლოს იყო მის გულთან.

ახალ ნამუშევარ-დებიუტზე მრავალი რამ რაც თავის ახალ გაზრდილობას წარუდგინა ხოლმე, გაუზიარა, რითაც ასე გვიხარებდა მეგობრებსა და ახლობლებს.

ნეტავი მართლაც არსებობდეს საიქიო, რაზედაც ასე ოცნებობს უკვდავი სულის ტრფიალი ჩვენი ხალხი, რომ შემეძლოს მასთან კვლავ შეხვედრა და იმ სიხარულის ხელახალი განცდა, რასაც მასთან ურთიერთობა მანიჭებდა.

გემშვიდობები, ძვირფასო ლადო, შენი სახელი უკვდავია და ქართველი ხალხისათვის მუდამ სიამაყით გასახსენებელი.

სერგო კლდიაშვილი

ხმა ფერისა

ყოველი ერის კულტურული ცხოვრების გარკვეულ მონაკვეთში, მისი შემოქმედებითი გენი დროდადრო ისე მძაფრად გამოიკვეთება ხოლმე ამა თუ იმ ადამიანში, რომ იგი ლამის ერის განზოგადებულ სახედ იქცევა.

დღევანდელ საქართველოში, რამდენიმე ათეული წელია, ლადო გუდიაშვილი ასეთ პიროვნებას წარმოადგენდა. მისი ხელოვნების საწყისიც და ცხოვრების წესიც, სიცოცხლის ბოლო წუთებამდე იმ სუფთა მდინარეს ჰგავდა, რომელიც ერის სულიერი ოაზისის გულისგულში ჩაედინებოდა და უხვად ანაყოფიერებდა მას.

იგი იყო ცოცხალი მაგალითი შემოქმედებითი უანგარობისა, უმწიკვლობისა, შინაგანი სიმართლისა და პიროვნული მომხიბვლელობისა. მან იცხოვრა ყველა შემოქმედისთვის სამაგალითოდ, პიროვნული სიჩუმით, მაგრამ ამაღლებული შემოქმედებითი სიდიადით, რომლის „ხმა ფერისა“ დიდი ხანია დაიძირა მარადიულობისაკენ.

როგორც ყველა ჭეშმარიტი შემოქმედი, ისიც ათეული წლების მანძილზე მხოლოდ საკუთარი სულის ტაძარში ეძიებდა მორალურ სიმშვიდეს და კმაყოფილებას.

მე, მის უმცროს მეგობარს, კოლეგას, წლების მანძილზე მქონდა ბედნიერება ახლოს შევხებოდი მის ადამიანურ სიდიადეს და ინტიმში მეგრძნო ის, რასაც იგი ასე ხმამაღლა აცხადებდა ხაზით და ფერით.

დიდია ჩვენი სევდა, სინანული ლადო გუდიაშვილის ფიზიკური გარდაცვალების გამო, მაგრამ მას ანელებს ლადო გუდიაშვილის სულიერი მემკვიდრეობა, რომელიც დარჩა როგორც უკვდავება.

ელგუჯა ამაშუკელი

მსოფლიო მნიშვნელობის ხელოვანი

ქართველ საბჭოთა ფერმწერთაგან არავის ჰქონია ისეთი მსოფლიო რეზონანსი, როგორც ლადო გუდიაშვილს. მისი სახით არამარტო საბჭოთა, მსოფლიო ფერწერასაც დიდი ბოძი წაექცა.

გუდიაშვილმა თავიდანვე მძაფრი სოციალური თემებით დაიწყო ქართულ ხელოვნებაში შემოსვლა და ბოლომდე თავისი არჩევანის ერთგული დარჩა. ამით ის ერსებითად განსხვავდებოდა ევროპული იმპრესიონიზმისაგან, ხოლო ევროპაში სწავლასაც თითქმის არაფერი შეუცვლია მის საერთო კრედოში, რომელიც ქართული ძირებით ყოველთვის ძლიერი იყო. თვრამეტი წლის ყმაწვილმა, 1914 წელს „თეატრსა და ცხოვრებაში“ რომ გამოაქვეყნა თავისი პირველი გრაფიკული ნამუშევრები — „დეცემული კაცი“ და „ფრონტელთა დედასთან“, ისე განაგრძო შემოქმედებითი ცხოვრება, როგორც იწყებენ და აგრძელებენ ჭეშმარიტად დიდი მხატვრები. ისინი დროის პრობლემებს ეხმიდებიან და არასოდეს ეპოქას არ ეთიშებიან.

არ არის გუდიაშვილის არც ერთი ნამუშევარი, რომელშიაც დროის სუნთქვა არ იგრძნობოდეს.

გუდიაშვილი არ აჰყოლია იმდროინდელი ევროპელი მხატვრების ცდუნებას — „დაეწვათ ლუვრი“, როგორც ევროპელ ხელოვნების მეჩვ და მედინა, შეექმნათ ახალი, რომელსაც სინამდვილის აბსოლუტური დეფორმაციის პარალელურად გეომეტრიული ფიგურები იბატონებდნენ. არც რობინსონის აკადემიაში, სადაც გუდიაშვილი სწავლობდა, არც შემდეგ, მას აზრადაც არ ჰქონია იმდროინდელი მოდერნიზმისა და ძველი აკადემიზმის სინთეზი ამგვარად გაეგო. გუდიაშვილმა სრულიად საწინააღმდეგო გზა აირჩია, რომელიც კარგად შეინშნა მაშინდელმა ერთმა კრიტიკოსმა. ის მიხვდა, რომ გუდიაშვილი, „ინდივიდუალური ტალანტი“, იყო ხელოვნების შინაგანი ძალისა და მისი ეროვნული ფერმენტების ორგანული განახიერება. მაშასადამე, ვერ გახდებოდა ფრანგული, გერმანული, ინგლისური, თუ ესპანური „მოდერნების“ ქომაგი.

შემთხვევითი არ იყო, რომ ამ კრიტიკოსმა — რეინალმა პარიზში 1925 წელს სპეციალური წიგნი გამოსცა სახელწოდებით — „ლადო გუდიაშვილი“, მისივე ოცდაათი ნაწარმოების რეპროდუქციით. რეინალმა ხაზგასმით აღნიშნა — ვინც გუდიაშვილის ფერწერას გაეცნობა, ის საქართველოს განსაკუთრებით შეიყვარებსო.

როგორც საფრანგეთის, ისე ამერიკისა და სხვა ევროპელი მხახველების თვალში შეუჩერებლად იზრდებოდა გუდიაშვილის, როგორც თვითმყოფი ქართველი ხელოვნის ავტორიტეტი. იგი ევროპასა და ამერიკაში მრავალი გამოფენის მონაწილე იყო. ასე გაგრძელდა შემდეგაც. ხოლო 1925 წელს პარიზში 28 ივნისიდან 11 ივლისამდე ლადო გუდიაშვილის პერსონალური გამოფენა მოეწყო, რაც ქართველი ხელოვნის მსოფლიო აღიარების კიდევ ერთ დადასტურებას წარმოადგენდა.

როცა 1926 წელს გუდიაშვილი საქართველოში დაბრუნდა, მისი შემოქმედების ახალი ეტაპი არხეინად იწყება „ზენიტებით“. რომელიც მომდევნო წელს მიეკუთვნება. ფერმწერალი იწყებს ახალი ქართული ყოფის ასახვას, კოლორსალურად შრომობს, ჰქმნის მრავალ ნაწარმოებს. რომლებმაც მას დიდად აუმაღლეს ავტორიტეტი და მოუტანეს საყოველთაო აღიარება სოციალისტური შრომის გმირის სახელთან ერთად.

შეუძლებელია მოკლე წერილში მიახლოებითაც კი გააკეთო გუდიაშვილის უმდიდრესი შემოქმედების ანალიზი. მისი თანამედროვე, თუ ისტორიული, სამამულო ომის თუ ყოფითი თემები ისე ღრმა აზრითა და დიდი მხატვრული ღირსებით გამოირჩევა, რომ შეფასებას ვრცელი მონოგრაფიაც ძლივს დაიტევს.

საოცრად ჰარმონიული და მაერივანია ლადო გუდიაშვილის ფერწერული ნამუშევრები, მათ შორის „გაზაფხული“, „თეთრი რაშები“, „კოლმეურნე გოგონები“, „მეჩაიეები“. თითოეულ მათგანს სინატიფის რაღაც ჭადოსნური ელფერი დაჰკრავს და მნახველს აღუძრავს სილამაზის ესთეტიკურად დამათრობელ გრძნობას. მისი ფერწერა მთლიანად პოეზიაა. ფერებით ამეტყველებული, და ეს პოეზია მთლიანად ფერწერაა — პოეტურად ამეტრებული.

ქართულმა მთამ, საიდანაც გუდიაშვილის მშობლები იყვნენ, ისე დიდი გრძნობა გაუძლიერა ფერმწერალს: სამშობლოს სიყვარულისა და სამშობლოს სილამაზის გრძნობა. ორივეს შესწირა მთელი თავისი ცხოვრება ამ სახელოვანმა პატრიოტმა კაცმა. მისი შემოქმედება არამარტო განუმეორებელი ტალანტით, სამაგალითო ეპიკური შრომითაც არის აღბეჭდილი. მსოფლიოში ერთეულები არიან, რომლებსაც ფერწერაში იმდენი ნაწარმოები ჰქონდეთ, რამდენიც გუდიაშვილს. მისი შემოქმედება ოთხი ათასამდე ნაწარმოებს ითვლის. ჩვენი ქვეყნის გარდა, მისი ნამუშევრები — ათასამდე აქვთ ევროპასა და ამერიკის მუზეუმებს. განძქმულ ლუვრში კი ჩვენ თვითონ ვნახეთ გუდიაშვილის ორი ნახატი. ყველა ნაწარმოებში, იქნება ეს ქართველ მწერალთა თხზულებების ილუსტრაციები, თეატრალური გაფორმებანი, პორტრეტები, თუ გრაფიკული ნამუშევრები — გუდიაშვილი გვევლინება ორიგინალურ მხატვრად, რომელსაც საკუთარი ხელწერა არა მარტო თავისი განძქმული სტილით, ღრმა იდეურ-აზრობრივი ორნამენტებითაც დაუმშვენებია. მას, როგორც სახალხო მხატვარს, ბედბაგოს, საზოგადო მოღვაწეს, კინოს, თეატრის აღიარებულ ოსტატს იმდენი აქვს გაკეთებული, რომ უკვდავებისათვის რომელიმე მათგანიც საკმარისი იქნებოდა.

ლადო გუდიაშვილი კეთილშობილებით ვავსე, უანგარო, სათნო ადამიანი იყო. მას ისეთივე შინაგანი სილამაზე ჰქონდა, როგორც მისსავე შედევრს „ფრესკის ღიმილს“. განმაცვიფრებელი ჩანდა დიდი ფერმწერის შემოქმედებისა და პიროვნული მონაცემების არაჩვეულებრივი ჰარმონიული ერთიანობა. მეგობრობის ნიშნად გხატავდა თუ სიყვარულით გამთბარ პირად წერილს გიგზავნიდა, იცოდი, რომ ორივე შემთხვევაში ის ბოლომდე გულწრფელი იყო.

როგორც ანტიკური ფერმწერლების, ისე ლადო გუდიაშვილის პალიტრას მხოლოდ ერთი კანონი ჰქონდა — ეს იყო სილამაზე. თუ გვინდა მთელი მისი შემოქმედება ერთი სიტყვით დავახასიათოთ, საკმარისია ვუწოდოთ მას მშვენიერება. რა თემასაც არ უნდა ეხებოდეს გუდიაშვილის ულამაზო, წარსულს თუ აწმყოს, თანამედროვეობას თუ მომავალს, იგი უველგან ერთია — ლადო გუდიაშვილია თავისი ორიგინალური, განუმეორებელი, უკვდავი სილამაზით. ეს ნამდვილად ის სილამაზეა, რომლის შესახებაც პოეტმა გრძნეულად დაადგრა ნინო ჭავჭავაძეზე — „შენგან შეიტყვეს, რომ სილამაზეს არ უწერია გადაშენება“. ლადო გუდიაშვილის შემოქმედება ასეთივე სილამაზეა და მას ვერასოდეს დაჩრდილავს დროის უმობელი დინება. ამ სილამაზის სანახავად მოდიოდნენ გუდიაშვილის სალონში მსოფლიოს უველა კუთხიდან მხახველები, რომლებიც უოველთვის განცვიფრებულნი იუვნენ ქართველი მხატვრის გენიალური შემოქმედებით. და ქართული საბჭოთა ფერწერა ბედნიერია, რომ მის ულამაზეს ცაზე ლადო გუდიაშვილი ბრწყინავს, როგორც ცისკრის ვარსკვლავი!

გიორგი ჯიგლაძე

დაიღალა მაჯა

ლადო გუდიაშვილის სახელი და გვარი პირველად მოწაფეობის

ახალი ლექსები

ენვერ ნიშარაძე

რატომ ქრებიან ხსოვნის სანთლები

რატომ ქრებიან
ანთებული
სანთლები ხსოვნის?
კვლავ გეკითხები,
გეკითხები
თვალებით სოვლით.
მას, რაც ოდესმე
სულს დააჩნდა
საშინელ ბზარად,
ან დავიწყების
მტვერი რატომ
ავსებს და ფარავს.
იქნება მართლა
პირი შეჰკრა
ყველა ჭრილობამ,
იქნებ თანდათან
დამეუფლა
მეც გულგრილობა.

იქნებ ოდითგან
ასე ხდება
ცხოვრების წესით...
და მეც ვტრიალებ
ერთფეროვან
დღეების წრეში.
ხანდახან თითქოს,
ამბოხების
დამზადებას ელდა,
გავრბივარ სადღაც...
და ვბრუნდები
უკანვე შენთან
და გეკითხები,
გეკითხები
თვალებით სოვლით:
რატომ ქრებიან
ანთებული
სანთლები ხსოვნის?

ყვავილები ასფალტზე

ორიათასი წლის კარიბჭესთან
ვდგავართ მე და შენ —
ცხელი ასფალტის ყვავილები, —
და გვაწვიმს წვიმა
წამოსული სმოგის ღრუბლიდან.
ჩაძირულია ჩვენი ქალაქი
სინათლის ზღვაში
და მანქანების მღვრიე ტალღები
აწყდებიან ღამის ჯებირებს.
ეს ქალაქი ასი წლის წინ,
და უფრო ადრეც — სკასავით დუღდა.
და ეს მდინარეც, როგორც ხმალი ალესილი,
ბრწყინავდა მზეზე.
დაჟანგულია ახლა მახვილი
და ძველ ვნებათა გრიგალები —
უკვე დამცხრალი.
ყოველი ცოცხალი მაშინდელი —
მინად ქცეული,
მიწა ასფალტით დაფარული,
ჩვენ კი ასფალტში
ამ მიწიდან ამოსული ყვავილები ვართ.
აღარც ის პენი, აღარც ფერი
აღარ შეგვრჩა პირველყოფილი.
არავინ მოვა შორეული სანახებიდან
და არ იყნოსავს ბენზინის სურნელს,
რომელიც აგვდის.
არ გამოდგება ჩვენი თესლი
გაშლილ მინდვრებში
და ყანაშიც არ გაიხარებს.
ჩვენ მაშინ ვყვავით, როცა სახეზე
ქვის და ბეტონის ხშირ ტყეებში
მოშრიალე ხმაურის ქარი
გველამუნებს.

ფოთლები ოთახის კედლებზე

ვინ მიახატა მისი ოთახის ნაცრისფერ კედლებს
ფოთლები თეთრი,
ვისთვის ანთია, როგორც სანთელი, ფანჯრის რაფაზე
გვირილა კენტი.
ვინ გამოაღო სარკმელი ხსოვნის, ვინ ახსნა ჯაჭვი
დაგმანულ კარებს,
შრიალებს ფარდა და თვალებს მიწვავს კვლავ სინანული
ძველი და მწარე.
იგი აქ იყო ცოტა ხნის უკან, გარეთ წვიმდა და
ჰყვაოდა დაფნა,
იგი აქ იყო, აგერ ახლახანს, არავინ უწყის
მერე სად გაქრა.
და მე ვეძებდი ხან თვალხილული, ხანაც ბრმასავით
ხელისცეცებით,
ვეძებდი, მაგრამ თურმე სრულიად საპირისპირო
მხარეს ვეძებდი.
ვინ მიახატა, ვინ მიახატა თეთრი ფოთლები
ნაცრისფერ ოთახს,
სადაც უმწეო, ჭაღარა ქალი გარდაცვლილ შვილზე
ტირის და შფოთავს.

●

შემოდგომაა, ქარი კვნესის ჩაკეტილ კართან
და შენს სარკმელთან ისევ წვიმის ჰკიდია ჯარდა.
რას იზამ, თუ კი ბედმა ისევ დაგტოვა მარტო,
რომ თეთრ სუფრაზე წითელ ღვინით ვარდები ხატო.
ეს მერამდენედ მოდის ჟამი ფოთლთა ცვენის
და შენ სანთლების შუქზე ტირი ფარული ცრემლით.

ო, იდუმალო ფიქრო

ო, იდუმალო ფიქრო, კვლავ თან მდევ, როგორც მდევდი,
ნელა ვივსები შორი ტყეების მწვანე სევდით.
მოგონებათა სითბო გათელილ გზაზე მიმაქვს
და შადრევნების ვერცხლში ჩქეფს მარმარილოს წვიმა.
ო, ნუთუ ისევ მარტო უნდა ვიარო ქარში
და შენი სახე ჩუმად ვეძებო ყველა ქალში.
იქნებ ამაო არის ძიებაც, თრთოლვაც, განცდაც
და სიყვარული ძველი ბეჭდის თვალივით გაცვდა.
რა ვიცი, ღმერთმა უწყის, მაინც არ ვკარგავ იმედს
თუმცა ბავშვობის მთებზე ბინდი ეშვება მძიმე.
სადღაც, გათიბულ მინდვრებს, სურნელი ასდით თივის
და ღამეს დაღლილ მხრებზე აყრია მთვარის სხივი.
დარჩენილია ისევ, სამყაროს კარი ღია
და ქერუბიმთა სუნთქვა ისმის ღრუბელთა წიაღ,
და როცა ჰაერს შეძრავს რკვა დაჟანგულ ზართა,
დაგელოდები მშვიდად შეუცნობელის ზღვართან.

ვერიკო წერეთელი

განა გაძლებს?!..

მზე უსხივოდ, უსინათლოდ,
მყინვარწვერი უსიმაღლოდ
განა გაძლებს?
ტყე უფოთლოდ, უფესვებოდ,
ან პოეტი ულექსებოდ
განა გაძლებს?
ბულბულები უგალობოდ,
მათხოვარი უწყალობოდ
განა გაძლებს?
შუაღამე უსიბნელოდ,
მომღერალი უსიმღეროდ
განა გაძლებს?
ქაცი უწყლოდ, უნაწილოდ,
ზღვა უსიღრმოდ, უნაპიროდ
განა გაძლებს?
გაზაფხული უყვავილოდ,
უმერცხლებოდ, უშაშვებოდ,
დედამიწა უბავშვებოდ
განა გაძლებს?

აჩქარებული გული

სიყვარული მათრობს,
მაინც მიჩქარდება,
მწუხარება მათოვს,
მაინც მიჩქარდება, გულო!
ცაში ვიწუებ ფრენას,
მაინც მიჩქარდება,
გულს დავაკლებ ლხენას,
მაინც მიჩქარდება, გულო!
ლექსებს ვუალერსებ,
დავწერ უარესებს,
მაინც მიჩქარდება, გულო!..
ქრება ვითარც ქარი,
შენი ერთგულება, გულო,
სადაც მიიჩქარი
იქ რა გეგულება, გულო!

ცეცხლი

ჩემ სახლთან ახლოს წუხარი და მშვიდი,
ხე მშვენიერი არხევდა ტოტებს.
ტოტის სარკმლიდან უსტვენდა ჩიტი
თითქოს ფოთლებზე არჩევდა ნოტებს.
მეც ყოველ დილით სიკეთის მოესველს,
ჩემს მაამებელს, ჩემს მოალერსეს,
ხეს ვულოცავდი დალოცვილ ფესვებს
და მეც ჩიტივით ვგალობდი ლექსებს.
მაგრამ ერთ ღამეს, ოი, იმ ღამეს
თითქოს ტრფობის ეინს ცეცხლი იკლავდა,
ცეცხლი ახვევდა ხეს ალის მკლავებს
და მიჯნურივით გულში იკრავდა.
მეც იქვე ვიყავ, ვაი იმ ყოფას,
გადმომცქეროდა ცეცხლი მაღლიდან.
ხან ალის წვერით ენას მიყოფდა,
ხან ნაპერწკლებად სიცილს მაყრიდა.
დახწვა, დადაგა, ხეს დასცა დამბლა,
ტოტზე ოქროსფრად გადაიქარგა,
მერე უეცრად დავარდა დაბლა,
გაქრა და სადღაც გადაიკარგა.
ხე ცახცახებდა, ხე ფერწახული,
მე კი ცრემლებით ვივსებდი უბეს,
და კვამლი — ცეცხლის მშფოთვარე სული —
უერთდებოდა ვარდისფერ ღრუბელს.

„თქმა სიმართლისა“

ეს ინტერვიუ, რომელიც გარდაცვალებამდე ცოტა ხნით ადრე მისცა ჩარლზ პერსი სნოუმ „ლიტერატურნაია გაზეტას“ კორეს-პონდენტს სვიატოსლავ ბელზას, უკანასკნელი გამოდგა მწერლისთვის. ამდენად, უფრო მეტ მნიშვნელობას იძენს ბრძენი ჰუმანისტის, აღიარებული მხატვრის უკანასკნელი ნაზრევი, მისეული აღიარება რუსული და საბჭოთა ლიტერატურისა.

— სერ ჩარლზ, თქვენი პირველი წიგნი, დეტექტური რომანი „სიკვდილი იაქანს ქვეშ“, 1932 წელს გამოვიდა. რომანი თარგმნილია რუსულად და მისი ტელეეკრანიზაციაც უკვე ნახა მაყურებელმა. ბევრნი თვლიან, რომ დეტექტივი სერიოზული ლიტერატურა არაა. თქვენ კი ნახევარი საუკუნის შემდეგ ისევ მიუბრუნდით ამ ჟანრს. რა გიტაცებთ მასში, რა შესაძლებლობებს აძლევს იგი მხატვარს?

— მე ამ ჟანრს დავუბრუნდი სრულიად სხვაგვარად. ჩემი ახალი რომანი „ლაკის ფენა“ სერიოზული რომანია, თუმცა, რა თქმა უნდა, ამავე დროს დეტექტივიცაა. მასში მე შევეძელი დამეხატა ექსტრემალურ გარემოებაში მყოფ ადამიანთა საქციელი, რაც განსაკუთრებით ძნელია იმგვარ რომანში, როგორსაც მე ჩვეულებრივ ვწერ ხოლმე. უმეტესწილად დეტექტური რომანის ჟანრი ინგლისურ ტრადიციას ეკუთვნის. დიკენსი სიბრეში წერდა „ედვინ დრუდის საიდუმლოს“. ესაა სერიოზული რომანი საკმაოდ მძლავრი დეტექტური ნაკადით. ამგვარი მავალითები ცოტა როდი გვაქვს.

— მსგავსი სურათი შეინიშნება რუსულ ლიტერატურაშიც. დოსტოევსკიც იყენებდა ამ ჟანრს.

— რა თქმა უნდა, მანაც ბრწყინვალედ გამოიყენა დეტექტივი. მაგალითად „ძმები კარამაზოვები“ შესანიშნავი დეტექტივია, შეიძლება ყველაზე უდიდესი, რაც კი ამ ჟანრში დაწერილა.

— ზოგნი ამტკიცებენ, რომ ჩვენს დროში სულაც არაა აუცილებელი მხატვრული ლიტერატურა საინტერესო იყოს. თქვენის აზრით კარგმა წიგნმა არ უნდა გაიტაცოს მკითხველი? არ უნდა იგრძნოს თავი თანამონაწილედ? თუ ამას არა აქვს არავითარი მნიშვნელობა და ავტორმა არ უნდა იფიქროს იმაზე, როგორ მიიღებს მის წიგნს მკითხველი, ან იქნებ მხოლოდ „რჩეულ“ მკითხველზე უნდა აიღოს ორიენტაცია?

— მე ვთვლი, რომ ამგვარი რამ შესაძლოა მხოლოდ წმინდა ესთეტიკური ლიტერატურისათვის, მაგრამ ეს ნიშნავს სიკვდილსაც იმ ლიტერატურისა, რომლითაც მე ნამდვილად ვარ აღტაცებული. წმინდა ესთეტიკური რომანები მე ნაკლებად მაინტერესებს. ეს რომანები, როგორც თქვენთვისაც ცნობილია, ახლა ძალიან მოდაშია დასავლეთში. ისინი მოდაში შემოვიდა ბოლო ორი-სამი თაობის სიცოცხლეში. მე ვთვლი, რომ ეს შეცდომაა და მჯერა, რომ მალე ისინი საერთოდ აღარავის დაიინტერესებს. მწერალს კი, პირველყოვლისა, მკითხველი სჭირდება. მწერლის შრომა, მხოლოდ საკუთარი სიამოვნებისათვის, არა მგონია, გამართლებული იყოს.

— ამასთან დაკავშირებით, რას ფიქრობთ მწერლის საზოგადოებრივ როლზე?

— მე ვფიქრობ, მწერლის საზოგადოებრივი როლი პირველ რიგში არის თქმა სიმართლისა... აი, მწერლის დანიშნულება. თუ მწერალს აღელვებს საზოგადოება და მისი პრობლემები, მაშინ შეუძლია ამ საზოგადოებას გაცილებით მეტი სარგებლობა მოუტანოს, ვიდრე იმან, ვინც იზოლირებულ ცხოვრებას ეწევა. მთლიანობაში, თქვენ ეს იცით, მე პატივს ვცემ ღრმა სოციალური შინაარსის შემცველ წიგნებს. სახელდობრ, ყოველთვის ამგვარი წიგნების შექმნას ვცდილობდი. ტოლსტოი, დოსტოევსკი, — ყველა მწერალი, ვინც კი აღტაცებას მგვრის, ამყვანებდა ამგვარ ინტერესს. მაგრამ, ამასთან, მიმაჩნია, რომ სოციალურობა ნაწარმოებში ბუნებრივი უნდა იყოს. ინტერესი საზოგადოებრივი პრობლემებისადმი ბუნებრივად უნდა ჩანდეს. ზოგიერთნი, ვისაც რომანის წერა არ შეუძლიათ, თავს იდებენ, თითქოს სოციალური პრობლემები აინტერესებთ, ამით ცდილობენ ფონს გახვლას, მაგრამ ამგვარი „დაინტერესებულობა“ მაინც თავს იჩენს ხოლმე.

— თქვენ ახსენეთ რუსული ლიტერატურის ორი დიდი სახელი— ტოლსტოი და დოსტოევსკი, რომელი რუსი მწერლებია თქვენთვის ძვირფასი და ახლობელი?

—თითქმის ყველა, ვისაც ფართო მკითხველი ჰყავს და ვისაც მკითხველი მუდამ ეყოლება. ჩეხოვი მუდამ დიდ სიხარულს მანიჭებს, ტურგენევიც თითქმის ასევე. დიდებული მწერალია, მაგრამ ჩემთვის ზედმეტად დახვეწილია. მე აღტაცებული ვარ აგრეთვე მწერლებით, რომელნიც არცთუ ცნობილნი არიან ჩვენთან, მაგალითად სალტიკოვ-შჩედრინი, გორკი, გონჩაროვი და რაღა თქმა უნდა, გოგოლი. აშკარაა, რომ იგი ერთ-ერთი უდიდესი მწერალია მეცხრამეტე საუკუნისა, ყველა დროისა. იგი ძალზე უცნაური მწერალია, სრულიად არა მგავს სხვა რუს მწერლებს.

— თუმცა მან შექმნა გარკვეული ტრადიცია რუსულ ლიტერატურაში.

— უეჭველია დოსტოევსკი გოგოლიდანაა ამოსული. მე მიმაჩნია, რომ ბულგაკოვმაც რაღაც აიღო გოგოლის მემკვიდრეობიდან. მისი რომანი „ოსტატი და მარგარიტა“ ჩვენთან გამოქვეყნდა თუ არა, უდიდესი შთაბეჭდილება მოახდინა ჩემზე. იგი ჩვენთვის ძალზე უჩვეულო მწერალია. ამავე დროს მე ვთვლი, რომ იგი უჩვეულოა რუსული ლიტერატურისათვისაც. შემაძრწუნებელი ფანტაზია შეხამებულია მკაცრ, ფხიზელ რეალიზმთან. უბრალოდ შესანიშნავი მწერალია და მე იგი ძალიან მომწონს.

— რა შეგიძლიათ თქვათ სხვა საბჭოთა მწერლებზე? ჩვენი თანამედროვე პროზაიკოსებიდან ვის იცნობთ და აფასებთ?

— შოლოხოვს. ჩემი თანამედროვეა და როცა მასზეა საუბარი, მაშინვე „წყნარი დონი“ მახსენდება. ეს ერთ-ერთი უდიდესი რომანია ჩვენი საუკუნისა და ამაზე დავაც კი, უბრალოდ, აბსურდია. მე დიდი სიამოვნება მივიღე სიმონოვის, ბიკოვის და სხვა ავტორთა ომზე დაწერილი წიგნებიდან. მომწონს შუკშინი, რასპუტინი და ბევრიც სხვა. ახლა ყველას სახელი არ მახსენდება. ამგვარ საუბრებში სახელები მავიწყდება ხოლმე. თქვენ ბევრი შესანიშნავი ტალანტი, მთელი ნაკადი გაქვთ ნიჭიერი მწერლებისა.

— მოდით, დავუბრუნდეთ თქვენს სამწერლო საქმიანობას, სერ ჩარლზ. რომელი წიგნი იყო თქვენთვის განსაკუთრებით ძნელი და რომელი მათგანი მოგწონთ ყველაზე მეტად?

— ო, ამას მოფიქრება უნდა! ძალიან გამიჭირდა „ახალი ადამიანები“. ეს არის რომანი ატომური ბომბის შექმნაზე. მასში გადაბლართულია ბევრი რთული პრობლემა და მე თვითონაც კი მიჭირდა მათში გარკვევა. ბოლობოლო, როგორც მე მეჩვენება, ცუდი წიგნი არ გამოვედა, მაგრამ მაინც არ მომიტანა ის სიამოვნება, რომელიც. ჩვეულებრივ, მოაქვს ხოლმე კარგი წიგნის წერას. ჩემი რომანებიდან ყველაზე ახლობელია და ყველაზე მეტად მიყვარს „რექტორები“. მას ისე ვუბრუნდები ხოლმე, როგორც მშობლიურ კერას. მგონი, ბოლო წიგნიც მომწონს. მასში შევძელი მეთქვა ის, რის თქმასაც ადრე ვერ ვახერხებდი.

— რამდენადაც თქვენი შემოქმედებიდან შეგვიძლია განვსაჯოთ, თქვენ დაუნჯებული რეალისტი ხართ...

— დიახ, უეჭველად.

— ჩვენს დროში ხშირად ესხმიან ხოლმე რეალიზმს თავს, მაგრამ, მიუხედავად ამისა, იგი ძველებურად ცოცხლობს და ახალ-ახალ გამარჯვებებს აღწევს. რას ფიქრობთ რეალიზმის ბედზე XX საუკუნის ინგლისურ და მსოფლიო ლიტერატურაში?

— რაც შეეხება დასავლეთს, აქ რეალიზმის ბედი საბარბაილო არაა, აქაურ ლიტერატურას ემჩნევა ტენდენცია რეალიზმიდან დაშორებისა. ეს, ჩემის აზრით, განსაკუთრებული სოციალური მოვლენაა. ამაზე ძალიან მწყდება გული, მაგრამ რას იზამ, ასეა. ორიოდე წლის წინათ მე დავწერე ნარკვევების სერია რვა რეალისტ მწერალზე, უბრალოდ იმიტომ, რომ გამომეხატა მათდამი ჩემი დამოკიდებულება. ეს ნარკვევები შევიდა საკმაოდ მოზრდილ წიგნში, რომელსაც ჰქვია „რეალისტები“. მე ვთვლი, რომ რეალიზმი არის უთრთულესი, და უეჭველად, ნაყოფიერი ფორმა, რომელსაც კი ლიტერატურა დღემდე იცნობს. რვა მწერალი, რომლებიც მე ავირჩიე, — ესენია ტოლსტოი და დოსტოევსკი, დიკენსი, სტენდალი, ბალზაკი, პრუსტი და ესპანელი გალდოსი. ბევრ საკითხში იგი რუსული ლიტერატურის მემდევარია, რომელმაც მასზე დიდი გავლენა მოახდინა. ახე, რომ სამი ფრანგი მწერალი, ორი რუსი, ერთი ინგლისელი, ერთი ესპანელი... მერვე? ხო, ჰენრი ჯეიმსი!

— ინგლისელი ამერიკელი მწერალი.

— დიახ, მაგრამ უფრო ინგლისელი, ვიდრე ამერიკელი. აი, ნამდვილი ოსტატები რეალიზმისა.

— არ გეჩვენებათ, რომ თვით ტერმინ „რეალიზმს“ დამამცირებელი ელფერი დაჰკრავს ხოლმე, როცა რეალიზმის კრიტიკოსები ამ სიტყვას ახსენებენ? ეს განსაკუთრებით დასავლეთში. ხომ არ ურევენ ისინი რეალისტურ რომანს ნატურალისტურში?

— მე ყოველთვის ვავლებ მკვეთრ ზღვარს რეალისტურსა და ნატურალისტურს შორის. ისინი სრულიად განსხვავებული ცნებებია. ნატურალისტურ ლიტერატურაში მწერალი ჭაღალდზე ამზადებს რაღაცა ფაფისმაგვარს, რომ ძერე მკითხველმა თვითონ გამოიტანოს როგორიც უნდა ისეთი დასკვნა. ამის საწინააღმდეგოდ რეალისტურ პროზაში საგანია და მკითხველს შორის მუდამ მოქმედებს მწერლის წარმმართველი გონება, რაც ჩემთვის კარგი რომანის აუცილებელი თვისებაა. მაგალითად, ამერიკელები ყოველთვის უფრო ნატურალიზმისაკენ იხრებოდნენ, ვიდრე რეალიზმისაკენ.

— ეს კითხვა უფრო პირადულია. თქვენი ოჯახი იშვიათი მაგალითია ორი მწერლის მშვიდობიანი თანაარსებობისა. პამელა ჰენსონის წიგნები ძალზე პოპულარულია, მათ შორის საბჭოთა კავშირშიც. ეხმარებით თუ არა ერთმანეთს?

— უეჭველად. როგორც თქვენთვისაც ცნობილია, ჩვენ ძნელი პროფესია გვაქვს. მწერლის შრომა ძალზე დაძაბულია. ხოლო როცა ოჯახში ორი მწერალია, დაძაბულობა ორჯერ იზრდება. მეორე მხრივ, არის შესაძლებლობა მიიღო კონკრეტული დახმარება. მაგალითად, პამელა წვრილმანებში გაცილებით უკეთ ერკვევა, ჩემზე უკეთ შეუძლია ერთი ეპიზოდიდან მეორეზე გადასვლა. უფრო ადვილად პოულობს სიძნელეებიდან გამოსავალს და სხვ. და იგი აუცილებლობის შემთხვევაში მეხმარება ხოლმე. რაც შემეხება მე, ჩემის აზრით, მე უკეთ ვახერხებ რომანის მთავარი პარამეტრების განსაზღვრას, წიგნის მთლიანი შინაარსის მოაზრებას.

— ძალიან საინტერესო იქნებოდა თქვენი შემოქმედებითი ლაბორატორიის ტექნიკური წვრილმანების გაგება, როგორ წერთ, უკითხავთ თუ არა ერთმანეთს ახალ ნაწარმოებს მუშაობის პროცესში?

— ვეცდები დავწვრილებით გაგამოთ ყველაფერი. ჩვენი კაბინეტები სხვადასხვა სართულზეა, როცა რომელიმე ჩვენთაგანს მზად აქვს სამუშაოს მნიშვნელოვანი ნაწილი, ვთქვათ, ათი ათასი ხატყვა, დაახლოებით რომანის მეოთედი, მხოლოდ მაშინღა ვაჩვენებთ ერთმანეთს, უფრო ადრე არა. გამოცდილებიდან ვიცი, რომ მწერალს გული ძალიან ადვილად უტყდება, ამიტომ ნეგატიური აზრი, რბილად ნათქვამიც კი, შთაგონებას აბზობს. განსაკუთრებით მაშინ, თუ ეს მოხდა მუშაობის ადრეულ სტადიაში. ხოლო როცა მზადაა წიგნის მნიშვნელოვანი ნაწილი, მაშინ საჭიროა იმ ადამიანის კრიტიკა, ვისაც თქვენ ანგარიშს უწევთ.

— განიხილავთ თუ არა მუშაობის დაწყებამდე მორიგი რომანის ჩანაფიქრს, მის სიუჟეტს, წიგნის მთავარ იდეას?

— გარემოებიდან მიხვდებით. საქმე იმაშია, რომ წიგნის ჩანაფიქრი ხშირად სახაცილოდ გამოიყურება ხოლმე, განსაკუთრებით მაშინ, როცა ცდილობ წარმოადგინო იგი სქემატურად, მხოლოდ ძვლები და ჩონჩხი. თვით შიშველი იდეაც არაა მთლად დამაჯერებელი. ჩვენ ვცდილობთ ამას გავექცეთ. „ანა კარენინას“ ჩანაფიქრი რომ გადმოსცე ორი სიტყვით, ანდა რამდენიმე წინადადებით, ეს ხომ მცირე წარმოდგენასაც კი ვერ მოგვცემს ნაწარმოების სიმდიდრეზე.

— ტოლსტოიმ ერთხელ შენიშნა, „ანა კარენინას“ შინაარსი რომ გაეხსნა, რომანი თავიდან უნდა დაეწერაო.

— ბრწყინვალეა! ზუსტად ისაა, რისი თქმაც მინდოდა.

— შეიძლება თუ არა მოგცეთ ერთი, ძალიან ტრადიციული კითხვა, — რაზე მუშაობთ ამჟამად?

— დიახ, შემიძლია გაგიმხილოთ. პამელა ამჟამად შუა რომანზეა მისული. რომანი ახალგაზრდა ქალსა და მამამისს ეხება. მე ორ წიგნს ვწერ. პირველს ერქმევა „ფიზკოსი“, იგი იმ ხალხზეა, ვინც დიდი გავლენა მოახდინა თანამედროვე ცხოვრების როგორც პრაქტიკულ, ასევე ინტელექტუალურ მხარეებზე. მოხდა ისე, რომ მე მათ უყველას ვიცნობდი. ეს იყო ძალიან საინტერესო საერთაშორისო ამხანაგობა, რომელთანაც ერთ დროს მჭიდრო კავშირი მქონდა. ვფიქრობ, რომ ეს წიგნი გარკვეულ ინტერესს აღძრავს. მე შემიძლია დავწერო ჩემს ძველ მეგობარ აკადემიკოს კაპიცაზე, რომელსაც ახლოს ვიცნობ. ეს არის შესანიშნავი ადამიანი. ძალიან რუსული, ამ სიტყვის საუკეთესო მნიშვნელობით, ძალზე გონიერი...

მეორე რომანის იდეა აღმეძრა პოლიტიკური ბრძოლების ფორმებზე ფიქრისას. ამ წიგნს ერქმევა „უმაღლესი ღვთაება“. წიგნის მთავარი გმირები იქნებიან ჰამფრი ლი და ბაიერსი, რომელთაც მკითხველი იცნობს რომანიდან „ლაკის ფენა“.

— ეტყობა თქვენს მიერ ჩაფიქრებულ რომანში დეტექტივის ელემენტიც კვლავ გამოჩნდება?

— დიახ, დიახ, ნამდვილად.

— თქვენს მრღვაწეობას რომ ახლიდან იწყებდეთ, აირჩევდით თუ არა ლიტერატურულ კარიერას?

— დიახ, მგონი, კვლავ მწერალი გავხდებოდი. მაგრამ შეიძლება სერიოზულ ჟურნალისტიკაზეც მეფიქრა. ეს ისაა, რასაც მისდევს ჩემი შვილი. აქ არის იმის შესაძლებლობა, რომ პირდაპირ და გულღიად გამოამეჟღავნო შენი დამოკიდებულება ცხოვრებაზე, შენი აზრი ამა თუ იმ რეალურ ამბავზე. რომანში კი იძულებული ხარ ყველაფერი ეს შემოვლით გააკეთო.

— ჩვენს ქვეყანაში მწერლებს მკითხველებთან ინტენსიური კონტაქტები აქვთ. რას გვეტყოდით ინგლისის ლიტერატურული ცხოვრების ამ მხარეზე?

— მწერლისა და მკითხველის შეხვედრა თქვენი ერთ-ერთი ყველაზე სახიამოვნო ჩვეულებაა. მე რამდენჯერმე ვყოფილვარ ამგვარ შეხვედრებზე. შეიძლება დამღლელიც იყოს, მაგრამ მაინც ძალზე სახარგებლოა. ვიხურვებდი, რომ ამგვარი ჩვეულება ჩვენთანაც არსებობდეს, მაგრამ ასეთი რამ ჩვენთან მიღებული არაა. არც ჩვენთან, არც ამერიკაში.

— თქვენ რამდენჯერმე იყავით საბჭოთა კავშირში, არა?

— დიახ, სულ ცოტა, ექვსჯერ. პირველად ჩვენ 1959 წელს ვიყავით. დღემდე ვინახავ მაშინდელ ბრწყინვალე „მატროშკას“.

— როგორია თქვენი საერთო შთაბეჭდილებები იმ შეხვედრებზე, საბჭოთა კავშირში რომ გქონიათ?

— ამ შეხვედრებიდან ძალიან თბილი მოგონებანი დაგვრჩა. მივედით დიდი კმაყოფილება. ახე მგონია რუსეთი რუსივით მიყვარს. რუსული ლიტერატურა, როგორც დოსტოევსკის პერიოდისა, ასევე საბჭოურიც, ძვირფასია ჩემთვის. სიყვარული რუსეთისა და რუსული ლიტერატურისადმი მანამ მექნება, სანამ ცოცხალი ვარ...

ამბავი, რომელიც ამას წინათ ჩვენმა საზოგადოებრიობამ შეიტყო, მართლაც რომ აღმაშფოთებელია — ამბავი, მომხდარი თბილისის ზოოპარკში.

მძიმე სურათია:

ადამიანი, აღსავსე უმაღლესი შესაძლებლობებით სიყვარულისა, სიკეთისა, პატიოსნებისა, სხვათათვის სიხარულის მინიჭებისა, ზურგს აქცევს საკუთარ თავს და მიმართავს სიბნელეს, სამალავს, შხამს, რკინის ქეტს და ცოფიან-გობით სიცოცხლეს აბალებს უსურვოლ ვეფხვს, ამერიკულ გარეულ ტახებს, აფრიკულ იორებს, პატარა ზებუს, თეთრთავა ორაბს, იაგუარს, პუმას, დარაჯ დოგს... დღისით, მზისით ხალხმრავალ ზოოპარკში გალიიდან უშვებს ლომს...

განა არა! ადრეც გვსმენია ისეთ მოშურნეთა შესახებ, რომლებიც მომხვდური გადამთიელებივით მოქცეულან: გაუჩეხავთ, მოუკლავთ, დაუწვავთ, გაუტანებიათ...

მაგრამ ზოოპარკელმა ბოროტმოქმედებმა გაგვაოცეს თავიანთი „ხელწერით“, ბოროტების „ახალი სახის მიგნებით“, ეგოიზმითა და უსამართლობით, სიძულვილითა და გონების სიბნელით, სახალხო საკუთრებისადმი მტრული მოპყრობით, იმით, რომ ისინი წინაღუდგნენ არა ერთი და ორი კაცის პირადს კეთილდღეობას, მთელს საზოგადოებას დაუპირისპირდნენ და ამიტომ მათი დანაშაული გაცილებით მძიმეა.

რად სჩადიან კაცნი ამ ბოროტმოქმედებას? რად გასდგომიან ბუნებისაგან მომადლებულ საკუთარ ადამიანურ უნარს, რატომ ვერ მოუნახავთ პატოსნების გზა იმ ქვეყანაში, რომელიც მათგას, როგორც ვიცით, ყველაფერს აძლევდა, კაცური ვალის გადახდას მოელის? და დარწმუნიან ნადირის ბილიკებით, შურისგებით აღესილიან? სად არის სათავე მათი დაცემისა?

როცა ამ ავკაცობას იქმოდნენ, ავკაცნი დარწმუნებულნი იყვნენ, სანელს გაუტეხდნენ და ზოოპარკიდან წასვლას აიძულებდნენ ახალ ხელმძღვანელობას, რომელმაც სულ რამდენიმე თვეში შეალო მათთვის არასასურველი ცვლილებების მოხდენა — უზრუნველი ლუკმა-დაუკარგა.

გაბოროტებულნი, ალბათ მეტს იქმოდნენ, რომ მათ კვალში არ ჩადგომოდნენ, რომ შეშინებოდათ და არ აეტეხათ განგაში, არ შეეროვთ ღამის მორიგეობა ძაღლების დახმარებით. და ერთ თვეზე მეტია, მტრების მტრობის საშუალება აღარ მიეცათ. ხოლო ამის მიღწევა არცთუ იოლია აქაურ ვრცელსა და შემოუღობავ ეზოში.

ძნელი, დაძაბული ვითარებაა.

და მაინც ზოოპარკის ცხოვრებაში ეს როდია მთავარი.

მთავარია ის, რაც კეთდება და რამაც ამხელა შურისგება აღძრა.

პირველი მონაპოვარია ის შედეგები, რაც აქ წესრიგის დამყარებისათვის გატარებულ ღონისძიებებს მოჰყვა. დაწესებულია მკაცრი კონტროლი და დარეტირებულია საშუალება ქურდობისა, გამორჩენისა, მითვისებისა...

მეორე და უფრო მნიშვნელოვანი კი ის გარდატეხაა, რაც სულიერ სფეროში მოხდა ან ხდება: შეიცვალა ან იცვლება ადამიანების შრომისადმი დამოკიდებულება, სული შრომისა, განწყობილება.... ვინც გარემო გაიწონება ან იწმინდება. ამას შეიძლება გადახალისება ეწოდოთ.

ცვლილებათა შუაგულში ახალგაზრდობა დგას. დირექტორიც და მოადგილეც ახალგაზრდა მკვლევრები არიან. ალექსანდრე გაჩეჩილაძე ბიოლოგია, სადოქტორო დისერტაციაზე მუშაობს და ეკოლოგიის პრობლემის ლაბორატორიას უძღვება. იასონ ბადრიძეც მეცნიერულ მუშაობას ეწევა. იგი დაინტერესებულია ცხოველთა ქცევის შესწავლით. მანამდე უნივერსიტეტსა და ფიზიოლოგიის ინსტიტუტში მუშაობდა. აქ გადმოვიდა თუ არა, თან მოჰყვა ახალგაზრდობის ჯგუფი, უნივერსიტეტშივე მასთან დაახლოებული. წლების მანძილზე იასონი მათ დავალებებს აძლევდა და ექსპედიციებში დატარებდა. ექვსი თუ შვიდი უნივერსიტეტელი სტუდენტი ზოოპარკის თანამშრომელია. ლექციების შემდეგ მოდიან და დიდი სიყვარულით აკეთებენ საქმეს.

დირექტორის მოადგილე განსაკუთრებით ზურაბ გურიელიძეს გამოარჩევს, მეოთხეკურსელს. მის მოკვლეულ მასალებს საესებით ვენდობით. მაგრამ წელს ქალაქიდან ვერ გავდივართ, რადგან ღამეებს ყარაულობაში ვათენებთ, რასაკვირველია, ამ პირობებში ახალგაზრდებს უჭირთ, მაგრამ ცხოვრებასაც სწავლობენ. ახლა არდადეგებია და სულ აქ არიან, ცხვილებს უვლიან და აკვირდებიანო.

იასონ ბადრიძეს საუბარი გადაქცევია იური კევორკიზე. სტუდენტია, ლაბორატორიაში მუშაობს, ამასთანავე აკვარიუმს მეთვალყურეობსო. გატაცებულია თევზების მოშენებით. ზოოპარკში მოიტანა საკუთარი უნიკალური ექსპონატები. ჩვენს პირობებში შესაძლო გაიმრავლებინა ისეთი ჯიშები, საერთაშორისო წითელ წიგნში რომ არიან შეტანილია.

გურამ წოწკოლაურსაც ვეცნობით, ტერარიუმის განყოფილების გამგეს, ახალგაზრდა კაცს, რომელსაც თავისი ახალგაზრდობისდა მიუხედავად, ჩვენი ქვეყნის მრავალი ზოოპარკი შემოუვლია და მეგობრებიც გაუჩენია. ასე რომ, როგორც კი ახალი ტერარიუმი დამთავრდება, მისი მეცადინეობით აქ თავს მოიყრის იშვიათი და მრავალფეროვანი ექსპონატები.

ახალგაზრდობას მხარში ამოსდგომიან გამოცდილი და პატიოსანი ადამიანები ძველი თაობიდან. ერთი ამათგანია ორნითოლოგიური განყოფილების გამგე ნათელა გიორგელაშვილი.

და ყველანი ერთობლივ ქმნიან ზოოპარკის ხვალინდელ დღეს, ოცნებობენ და გეგმავენ.

ეს გეგმები ეთანხმება საკავშირო მეცნიერებათა აკადემიის მიერ ახლახანს დამტკიცებულ სტატუტს, რომლის მიხედვით ზოოპარკი მარტო სანახობითი კი არა, საგანმანათლებლო-სამეცნიერო კვლევითი დაწესებულებაა, მუზეუმივით.

ასე რომ ჩვენი ზოოპარკი ახლებურად უნდა გარდაიქმნას.

პირველ რიგში კი მისი ნივთიერი მხარე. ვარაუდობენ მთლიან რეკონსტრუქციას: გალიებს თითქმის ყველგან ვოლიერებით შესცვლიან და, მაშასადამე, ცხოველებს საცხოვრებლად, დაახლოებით მაინც, ბუნებრივ პირობებს შეუქმნიან. ამას ორმხრივი სიკეთე მოჰყვება: უფრო ადვილად შეეგუებიან ტყვეობაში მყოფნი აქაურ პირობებს და, მეორეს მხრივ, დამთვალიერებლებიც უკეთ გაეცნობიან ამა თუ იმ ბინადარს მის გარემოში.

დაიწყეს იმით, რომ თითქმის საკუთარი ხელით დაანგრიეს სამაიმუნე. იმედოვნებენ, რომ ახალი შეფი — სოფლის მეურნეობის სამინისტრო — მათ დახმარება ნანგრევების გადახიდვაში და, ალბათ, შენებლობაშიც.

მაგრამ აქ იმდენი რამეა გასაკეთებელი, ეტყობა რეკონსტრუქციის გეგმების ხორცშესხმას ქალაქისაგან რიგიანი შეშველება დასჭირდება.

მეორე დიდი საზრუნავ