პროლეტარებო ყველა ქვეყნისა, შეერთდით!

კომუნისტი

საქ. კომუნისტური პარტიის ცენტრალური და თბილისის კომიტეტების და სრულიად საქართველოს მუშათა, გლეხთა, წითელარმიელთა და მეზღვაურთა დეპუტატების საბჭოს ორგანო

რედაქცია თბილისი, კაიშის (ყოფ. დიდი მთავრის) ქ. № 68, მეორე სართული

რედაქციაში საქმისათვის მოლა პარაკება შეიძლება ყოველდღე, გარდა კვირა-უქმეებისა დილის 10 საათიდან და მან 12 საათამდე.

) რედაქტორის 14—16
) მდივნის 10—53
) დიმის მარაგის 12—30.

მთავარი კანტორა თბილისი რუსთაველის პროსპექტ., № 64, ტელეფონი № 8—81.

ხელახმოწერის ფასი: მუშა-მოსამსახურეთათვის, გლეხების, წითელ-არმიელების, მოწაფეების და მასწავლებლებისათვის—1 მან., დანარჩენებისათვის— 1 მან. და 30 კაპ.

განცხადებები: საქართველოს ფარგლებში— ტექსტის უკან—80 კ. ნონპარელიოს სტრიქონი, ტექსტის შიგნით—1 მ. 60 კ.; საქართველოს გარეთ— ტექსტის უკან—1 მ. 50 კ., ტექსტში—3 მ.; განმეორებებული განარდა განცხადების ფასისა იძლევა 10% საპრალაკო გადასახადს. თუ განცხადება იბეჭდება ხუთ-ჯერ ტექსტის შეიცვლილად-შეღავათით შეთანხმებით. მთ. კანტორაში განცხადებები მიიღება 9—3½ ს., 3½ ს. შემდეგ განსაზღვრა ეღირება 20%-თ მეტი. სამკლოდინო განცხადებები—15 და 20 კ.

დღ ე უ რ ი

— 25 მაისს ნიუ-იორკში გაიხსნება უოლკერის პარტის კონვენცია.
— გადადგა საფრანგეთის შრომის მინისტრი ფალიერი.
— „შავი ფვიმა“ პოლონეთში.
— საფრანგეთში აპრილის 1-ლ მაისის მანიფესტაციები.
— პროფკავშირთა საკავშირო ყრილობა ტორგებულია ლენინგრადში.
— გაიხსნა საბჭ. კავშ. საზარმოო ძალების შესწავლის საკავშირო კონფერენცია.
— მეორე საავიაციო ლატარიის გათამაშება მოხდება 26—27 მაისს.

კვირა, 29 აპრილი 1928 წ. ყოველდღიური გაზეთი ფასი 5 კაპ. № 99 (2142)

კომუნისტი

მიიღება ხელისმოწერა მაისისათვის

დღეს, კვირას 29 აპრილს, სამშაბათის 1 და ოთხშაბათის 2 მაისს, კანტორა ღია იქნება

დღის 10 საათიდან ნაშუადღევის 3 საათამდე.

კანტორა—რუსთაველის პრ. № 64. ტელეფ. 8—81

გერმანიის პრესა გერმანია-საბჭოთა ურთიერთობის შესახებ

საფრანგეთის სოციალისტები გურჟუაზიულ პარტიებს უთანხმდებიან კომუნისტების წინააღმდეგ

ხელჩართული ბრძოლა იაპონიის პარლამენტში

გერმანია-საბჭოთა ურთიერთობის გარშემო

ბერლინი, 27 აპრილი. ცენტრის ორგანო „გერმანია“ გერმანია-საბჭოთა კავშირის ურთიერთობის შესახებ სწერს:

„ის გარემოება, რომ ჯერ კიდევ გრძელდება დისკუსია გერმანიაში ინგლისელ კონსერვატორების ჩასვლის გარშემო, მოწმობს, თუ რა დიდ მნიშვნელობას აძლევენ ბირკენხედის განცხადებებს რუსეთის შესახებ. როგორც ვიცით, ინგლისის პოლიტიკურ წრეებში დიდის ყურადღებით და სიამოვნებით აღნიშნეს ის გარემოება, რომ ჯერ კიდევ ერთხელ ხაზი გაესვა ინგლისის ინტერესებისათვის ნეიტრალური პოზიციის მნიშვნელობას. ამ ნეიტრალურ პოზიციას ინგლისის პოლიტიკურ წრეებში ხედავენ ერთ-ერთ საშუალებად ინგლისის ინტერესების დასაცავად

საბჭოთა კავშირში

დელეგაციების გადაცემა ფითელი არმიისათვის

მოსკოვი, 28 აპრილი. საბჭოთა კავშირის დაგდაცვა-ავიაქიმის საზოგადოებამ დაადგინა მეორე საიუბილეო ლატარიის გათამაშება მოაწყოს ხარკოვში 26—27 მაისს (აღს).

6 საათის სამუშაო დღე მაღაროებში

მოსკოვი, 28 აპრილი. 27 აპრილს, მეცნიერთა კავშირის ცენტრში ვიმისათა ეწყობოდა დედაქალაქის მეცნიერთა საკავშირო ყრილობის დელეგატებისა და მეცნიერული ორგანიზაციების თანამშრომლების მიღება. ყრილობაზე მოხსენებით წარსდგა ნ. ი. მარი. (აღს).

ეშინიათ

ოდესა, 28 აპრილი. მიღებულია ცნობები, რომ უცხოეთის გემების პატრონები აბრკოლებენ გემების გასვლას საბჭოთა ნავთსადგურებიდან; რასთა ამით საშუალება არ მისცენ უცხოელ მეზღვაურებს საბჭოთა კავშირის ტერიტორიაზე იდღესასწაულონ 1 მაისი. (აღს).

ზაფხულის ლატარია

მოსკოვი, 28 აპრილი. საბჭოთა კავშირის ოავდაცვა-ავიაქიმის ცენტრალურმა კომიტეტმა დაადგინა ზაფხულის ლატარიის გამართვა 1928 წლის 1 ივნისიდან 1 ივლისამდე. ლატარიაში მოგების სახით გათვალისწინებულია ავტომობილები, მოტოციკლეტები, ველოსიპედები, ფოტოაპარატები, ტელეფონები, ტელეგრაფები, ბინოკლები, ტელესკოპები, ბარომეტრები, ფოტოგრაფიული ფირფიტები, ფირები, ფოტოქაღალდი, ფოტოაპარატების ნაწილები, ფოტოგრაფიული ნივთები, ფოტოალბომები, ფოტოჩარჩოები, ფოტოგრაფიული ქიმიკალიები, ფოტოგრაფიული ფირფიტების ჩარეცხვის ავზები, ფოტოგრაფიული ქაღალდის საჭრელი მანქან

კვირა. 29 აპრილი 1928 წ. № 99 (2142) კომუნისტი

მუშათა და გლეხთა ინსპექციის ფურცელი

ეროვნული ბიბლიოთეკა

მასების კონტროლის გზით

ზოგჯერ კრიტიკოსებს აგინებენ იმიტომ, რომ მათი კრიტიკა უნაკლო არ არის, აგინებენ იმიტომ, რომ მათი კრიტიკა ზოგჯერ ვერ არის სწორი მთელი ასი პროცენტით... ეს შეცდომაა. თუ კრიტიკა შეიცავს თუნდაც 5--10 პროცენტით სიმართლეს, ასეთ კრიტიკასაც უნდა მივესალმოთ, ყურადღებით მოვუსმინოთ და აღმოვაჩინოთ მასში საღი ნაწილი. წინააღმდეგ შემთხვევაში თქვენ პირს აუკრავდით ყველა იმ ასეულ და ათასეულ ხაბჭოების ერთგულ პირებს, რომლებიც ჯერ კიდევ სრამოდ ვერ არიან გამოწვრთნილი თავიანთ კრიტიკულ მუშაობაში, მაგრამ რომელთა პირით თვით სიმართლე ღაღადებს... (ი. სტალინი)

საქართველოს რესპუბლიკის მილიციის მდგომარეობა

საქართველოს მუშათა და გლეხთა ინსპექციამ დაიბეჭდავი საქართველოს სსრ. რესპუბლიკის მილიციის და სისხლის სამართლის მაძებელი მილიციის მდგომარეობის გამოკვლევა.

ესაა ჩვენ შეგვეძლება ვთქვათ, რომ მუშათა-გლეხური წყობილი მილიციის ნაკლულოვანებების ძირითად და მთავარ მიზეზების შესახებ.

თითქმის არც ერთი სახელმწიფო ორგანიზაცია არ იმყოფება ისეთი მძიმე მატერიალური მდგომარეობაში, რასაც ჩვენი მილიცია. ასეთ პირობებში მუშაობა მეტად ძნელია. ეს უნდა ვთქვათ და აქედან უნდა გამოვიტანოთ სათანადო დასკვნები:

საჭიროა, რათა ჩვენი მილიცია ჩაფიქრებით იხეთ მატერიალურ პირობებში, რომ მას შეეძლოს მუშაობა ისე, როგორც ამას მოითხოვს მუშა-გლეხური მასების ინტერესები.

სწორედ ამ მიზნის ისახველი მილიციის და სისხლის-სამართლის მაძებელი მილიციის მდგომარეობის გამოკვლევა.

რა გამოარკვევა ამ გამოკვლევამ?

გამოკვლევის შედეგად გამოირკვა მილიციის მუშაკების მძიმე მატერიალური მდგომარეობა და არანეკულტურული დატვირთვა მუშაობით, როგორც ცენტრში, ისე ადგილებზე (დასაკუთრებით ადგილებზე). გამოკვლევიდან ჩანს, რომ ჩვენი მილიციის ზედმეტად დატვირთვა მნიშვნელოვნად აისახება იმით, რომ მილიცია ხელისუფლების ცენტრალური და ადგილობრივ ორგანოების ზედადგილის, ანარულებს ისეთ ფუნქციებს, რომლებიც სრულებით არ შედიან მის მოვალეობაში. ჩამოვთვალოთ რაღაც დეტალებს მაინც: 1) სახამართლოს ორგანოების უზუნებების დაჭერება მილიციის საშუალებით. 2) ფულის გადახდევინება ადმინისტრაციული ფურცლებით, სხვადასხვა განცხადებების გამოკვრა, შემდეგ, დებულებაში მილიციის შესახებ ნათქვამია: „მილიციამ უნდა გაუწიოს ყოველგვარი დახმარება სხვადასხვა დაწესებულებებს და ცალკე თანამდებობის პირებს" და სხვ., არც საერთოდ ესმით ასე ფართოდ, რომ მილიციის ვინმ

პირველ მაისს ამუშავდება აბაშის ჰიდრო-ელექტრონული სადგური (აბჰესი)

როგორ შენდებოდა აბჰესი

„რუსეთის ყველა ელექტრო-ტეხნიკოსისა და მთელი დედამიწის პროლეტარიატის მეცნიერული ძალების, მუშებისა და შრომელი გლეხების ავანგარდის გმირული თავგანწირვით, ჩვენს ამოცანას განხორციელებამ და ჩვენი ქვეყნის ელექტროფიკაციის შეძლებამ".

ლენინი.

ელექტროფიკაცია სოციალისტურ მშენებლობის უმნიშვნელოვანესი ელემენტია: ის სოციალიზმის შენების საფუძველია. ეს დებულება, რომელიც დღეს ყველასათვის გასაგებიც უნდა იყოს, ლენინმა გამოხატა შემდეგნაირად: „სამჭოთა ხელისუფლება ელექტროფიკაციის მომატებული სოციალიზმს".

ამ სტატიებიდან ნათლად სჩანს, რომ ლენინს არ ჰქონდა წარმოდგენილი საბჭოთა შენება გარეშე ელექტროფიკაციისა, არ ჰქონდა წარმოდგენილი სახელისუფლებოს მუშაობა გარეშე ელექტრომშენებლობისა.

ელექტროფიკაციას ლენინი თვლიდა არა მარტო მრეწველობის საფუძვლად, არამედ სოფლის მეურნეობის გაუმჯობესების ობიექტებად პირობად და მის სოციალისტურად გარდაქმნის ბერკეტად.

ეს ნათლად სჩანს ამ წერილიდან, რომელიც ლენინმა გამოუგზავნა საქართველოში საბჭოთა ხელისუფლების დამყარების პირველ დღეებში საქართველოს, აზერბაიჯანის, სომხეთის, დაღესტანის და მთიელთა რესპუბლიკების კომუნისტებს: „ერთბაშად უნდა ეცადოთ გლეხებს მდგომარეობის გაუმჯობესებით და ადრეწყოთ მსხვილი მეშაობა ელექტროფიკაციისა და მიწების მორწყვისათვის".

საქართველოს კომუნისტები ენერგიულად შეუდგენ ლენინის დარიგების შესრულებას. მათ გაწყვიტეს ფართო მუშაობა მორწყვისა (მაშველის, ტირიფონის, ალაზნის, დიდ რიონის, დიღომის, საბჭოთა და სხვა სარწყავი არხებთა) და ქვეყნის ელექტროფიკაციისათვის. მათ ადგილ და ადგილ საბჭოთა საქართველოს, სომხეთ ზაჰესი; აშენებენ აბჰესს, რომლებსაც და სხვა ელექტრო-სადგურებს,— ადგილ აბჰესი, რომელიც პირველ მაისისად დაწყებას მუშაობას და ამიერ კოლოფერის მანძილზე თავის უზარმაზარ ძალას ელვის სწრაფით გადასცემს ქალაქებს და სოფლებს, განაათებს ქარხნებს და სახლებს, ამოძრავებს ფაბრიკა-ქარხნებს და მომავალში შეიმჩნევა გუთნებში ხარ-კამეჩ-ცხენების ნაცვლად.

აბჰესი ზაჰესთან და სხვა ელექტრო-ზუმბერა ზებთან შედარებით პატარა სადგურია. ის 2.500 ცხ. ძალისაა. მაგრამ მას გრძელი და საინტერესო ისტორია აქვს, რადგანაც მისი მშენებლობის მიმდინარეობა განსაკუთრებულ პირობებში. ამის გადმოცემა ერთ პატარა წერილში შეუძლებელია, შეუძლებელია აქ სრულად გადმოცემა იმ დიდი ეკონომიური მნიშვნელობისა, რომელიც აქვს იმ შეხვედრით პატარა სადგურს. აქ შეიძლება ამაზე ლაპარაკი მხოლოდ ზოგადათ.

აბჰესის ავების თაოსნობა ეკუთვნის სენაკის მაზრის აღმასრულებელ კომიტეტს, რომელიც თავის მოღვაწეობის პირველ დღეებში დანვე შეუდგა მშრომელი მოსახლეობის ეკონომიურ-კულტურულ ცხოვრების გარდაქმნას, ამ ვარაუდების შექმნას ერთ-ერთ საზუალებად მაზრაღმასკომმა სცნო ელექტრონის ენერგია, მაზრის ელექტროფიკაცია. ელექტროფიკაციამ მიიკვლია მაზრაღმასკომის განსაკუთრებული ყურადღება ამიტომ, რომ ამის მეტად ხელსაყრელ პირობებს იძლეოდა მაზრის ორი მდინარე ტეხური და აბაშა.

აღმასკომმა იცოდა, რომ ეს ორი მდინარე, განსაკუთრებით შე. აბაშა თავისი შესანიშნავი ჩანჩქერები იპყრობდა უცხოელების ყურადღებას ჯერ კიდევ მეფის რეჟიმის დროს შეიქმნა მენშევიკური წესყოფილების დროს მიღინარ. მაგრამ ვერც მეფის და ვერც მენშევიკური მმართველობის ვერ მპოვა საკმაო ძალა იმისა თვის, რომ აბაშის ჩანჩქერების მოუხმარებელი ძალა გადაეცა ელექტრონის ძალად. მხოლოდ საბჭოთა წყობილებას, რომელიც ეყრდნობოდა და ეყრდნობა ფართო მშრომელ მასების ნებისყოფაზე, აღმოაჩნდა ამისათვის საკმაო ძალა და სურვილიც. ზოგიერთი წინა სწორ სამუშაოს შესრულების შემდეგ უბრალო ვაჭრობით, სენაკის მაზრის აღმასრულებელმა კომიტეტმა ცნო და აბაშაზე მიღერო-ელექტრონის სადგურის აშენება და 1922 წელს ერთ-ერთ თავის სხდომაზე ეს გადაწყვეტილება დადგენილებად.

მაზრის აღმასკომს არ მოეპოვებოდა არავითარი სახსარი ასეთი დიდი საქმის საწარმოებლად; მას არც საამისო ტეხნიკური ძალა შეეძლო. სადგურის აშენებას მაზრაღმასკომს უჭირავდა ის მეორეხარისხოვანი ადგილი, რომელიც ეკუთვნის მეორეხარისხოვან საქმეს. მაგრამ ამ ორ საქმეს შორის არსებობს ერთი ძირითადი განსხვავება, რომელიც ადვილად შეიმჩნევა ყოველ ადამიანის მიერ, ვისაც ოდნავ მაინც ესმის ელექტროფიკაციის მნიშვნელობა. ეს განსხვავება მდგომარეობს იმაში, რომ ელექტროფიკაციის ნებისმიერ საქმეში ყოველი ნაბიჯი, ყოველი ნაბიჯი, ყოველი ნაბიჯი ახლოს მიიყვანს ამ საქმეს მის ბოლო მიზანთან, ხოლო სხვა საქმეში ასეთი ნაბიჯები ხშირად ვერ მიიყვანენ მიზანთან, ხშირად ისინი ვერ ახლოებენ ამ საქმეს მის ბოლო მიზანთან.

ამხ. ს. მამულია
აბჰესკომის პირველი თავმჯდომარე და აბჰესის აგების ერთი ინიციატორ-თაგანი

ორახელაშვილი, ბ. ლომინაძე, და ს. გეგიძკო რი, სხორაულების ჩაყრა მთელს მაზრაში ნენი აღნიშნული მრავალრიცხოვანი მიტინგებით და რეზოლუციების გამოტანით, ყოველმხრივი დახმარების აღმოჩენის შესახებ.

ოთხ წელზე მეტი გავრძელდა აბჰესის შენება, ეს ოთხი წელი, შეიძლება თამამად ითქვას, გმირული მშობლის წელება სენაკელი ამხანაგებისა და მშრომელი გლეხებისათვის. აბჰესის მშენებლობა არ იყო უზრუნველყოფილი საჭირო თანხებით უკანასკნელ დრომდე. აბჰესზე მომუშაობა უსახსრობის გამო, უნდა შეწყვეტილიყო. მაგრამ ეს ასე არ მოხდა. არ მოხდა იმიტომ, რომ მტკიცე აღმოჩნდა სენაკის მაზრის ამხანაგების და მშრომელი გლეხების ნებისყოფა დაბრკოლებათა დასაძლევად.

მიწის მთელ სამუშაოთა შესრულება აკისრეს მარტველის და სალხენის რაიონების გლეხებმა, რომლებმაც თავიანთ კრებებზე გამოტანეს დადგენილება ეშუშანით თვითეული მამაკაცს ორ-ორი კვირა სრულიად უსასყიდლოდ. ვისში არ გამოწვევიყო სიხარულის მარტველის გლეხების მუშაობა აბჰესის არხზე აღმასკომის თავმჯდომარე ამხ. ბ. წოფორაძე მეთაურობით?

უველა სამუშაოები აბჰესზე სავსებით დასრულებული იქნა 1928 წ. მარტ-აპრილისათვის, 1928 წ. პირველ მაისს უკვე აბჰესი აბჰესი. აბჰესის მშენებლობისათვის ნორმალურ პირობებში საჭირო იყო 1—1 ½ წელი. მას კი დასჭირდა, როგორც ზევით ვსთქვით, 4 წელი, რადგანაც მისი მშენებლობა მიმდინარეობდა ისეთ უსახსრობის გამო მტკიც მძიმე პირობებში. ამ პირობებმა გამოიწვიეს არასახარეველი ზედმეტი ხარჯები. მიუხედავად ამისა, აბჰესი ხელსაყრელი ბუნებრივი პირობების გამო ერთ ერთი იაფი სადგურთაგანია მთელ საბჭოთა კავშირში. აბჰესი ეკონომიურად სავსებით გამოსულებულია, მოთხოვნილება აღემატება მის ძალოვნებას.

3—4 თვეში დაიღგმება და ამუშავდება მაზ ქანების მეორე ნაწილი, 6—8 თვეში კი დაიდგმება მესამე ორმაგძალიანი მანქანები.

აბჰესის ენერგიაზე გადადის სენაკის მაზრის და ქ. ფოთის მთელი ქარხნები. მისი ძალის გამოყენების არეალრშია შენდება საციგარო ქ. ფოთში (600 ცხ. ძალა), აგურ.-კრამიტის ქარხანა ნოსირში (200 ცხ. ძალა). აბჰესის ენერგიაზე იქნება გადაყვანილი ხონი, სამტრედია, სამტრედიის რკინიგზის დეპო, საციგარო, ნავთობაღები და წყალსატრანსპორტო (600 ცხ. ძალა), აბჰესი ნაწილობრივ თავის ენერგიას ქუთაისს და მის ზრმობებს რაიონებს დამთავრებამდე. თვით რაიონებსი თვისი მშენებლობის განმავლობაში მთელს აბჰესის ენერგიას. შემდეგ აბჰესი მეურნეობის რაიონებს და გადაქცევა მის განუყოფელ ნაწილად.

ინჟ. ბ. ა. ჯიბინაძე
აბაშის ჰიდრო-ელსადგურის გამოკვლევის, დაგეგმვის და აშენების მთავარი ხელმძღვანელი (1924—1928 წ. წ.) თბილისის სახ. უნივერსიტეტის პოლიტეხნიკურ ფაკულტეტის პროფეს სორი და საქ. ს. მ. უ. ს. თავმჯდომარე.

აბჰესი იწყებს მუშაობას

ჩვენ სუაკეთესოდ ვიხდით რევოლუციონურ მოვალეობას საერთაშორისო პროლეტარიატის წინაშე იმით, რომ წლიდან წლამდის, აუარაკებელ დაბრკოლებათა დაძლევით, მტკიცედ და გეგმაშეწონილად ვაშენებთ სოციალიზმის სამეურნეო საფუძვლებს ჩვენს ქვეყანაში.

წლევანდელი პირველი მაისიც ერთ-ერთი ბრწყინვალე ფურცელს ჩაჰწერს საბჭოთა სოციალისტური შემოქმედების ისტორიაში:

— ამუშავდება აბაშის მიღრო-ელექტრონული სადგური, სამეურნეოს მშრომელი, გლეხობის უკვე განხორციელებული ოცნება.

მიღრო-ელსადგურის აგების მღნარე აბაშის ჩანჩქერზე (სენაკის მაზრა, ტარტელის თემი) საფუძველი ჩაეყარა 1923 წ. იანვარს, მასიური შაბათობის მოწყობით. მშენებლობის დაწყო სრულიად უსახსროდ. მშენებლობის ტეხნიკური და ფინანსიური გეგმა არ იყო თავდაპირველად ჩამოყალიბებული, ის შუშვადებოდა მშენებლობის პროცესში. ასე „ანარქიულად", მარტო რევოლიუციონური ენტუზიაზმის ამარა დაიწყო ეს საშვილიშვილო საქმე.

თავისთავად ცხადია, სენაკის მაზრის ხელისუფლებას არ შეეძლო საკუთარი სახსრის ამ დიდ წამოეწყო ეს ძვირი საქმე, სენაკის მაზრა დეფიციტიანი ბიუჯეტის მქონე მაზრაა. საკმა რისია ითქვას, რომ მთლიანი სასოფლო-სამეურნეო გადასახადის საერთო ჯამი ჩვენს მაზრაში სადგურის მშენებლობის წლებში (1923—28 წ.) ყოველ 303.000 მანეთს. მაშინ, როცა ხდ გურის აგება და ელექტრონის ქსელის მოწყობა დაჯდა დღემდის 1.450.000 მან. მხოლოდ საბჭოთა მთავრობის ძლერი დახმარებით შეიძლებოდა ამ დიდი წამოწყების გამარჯვებით დაგვირგვინება.

აბჰესის გაჩინარდნება ერთხელ კიდევ (მე რამდენეულ?) სწილ გაუწვიეს იმ პოლიტიკურ არაშზადებს, რომელნიც სტკივნიან ევრო პის სატახტო ქალაქების ქუჩებს და განაგრძობენ საქართველოს მშრომელი ხალხის წინააღმდეგ საერთაშორისო კაპიტალისტური ბანდის ვაჭრობას ანთრომის ფასად.

აბჰესი გარდაქმნის მის სამოქმედო რაიონის მთელს მეურნეობას და მოსახლეობის ყოფა-ცხოვრებას სოციალისტურ ყაიდაზე.

სულ მოკლე ხანში აბჰესი ზედმეტად დაიტევრებება.

აბჰესის ზედმეტად დატევრება მოითხოვს მის გაფართოებას. ამისათვის მზათაა მასზე ახლო მდებარე მღნარე „წაჩხურა", რომლის წეორეთება მდინარე აბაშისთან მცირე თანხის ფიდებთ შესაძლებელია. ეს ახლო მომავლის საქმეა, თუ სენაკის მაზრის აღმასკომი თავის მოწვეთით 1928 წ. ნოემბრის თვეში აბჰესის სძირკველს ჩაყრის გამო აღნიშნებდა, რომ 29 ნოემბერი ისტორიული დღე იქნება მთელი მაზრის მშრომელი მასისათვის, 29 ნოემბერი იქნება ისეთი ზეიმის დღე, რომელიც ცხოვრების ისტორიაში. ეს სიტყვები მეტის უფლებით ითქმის 1928 წლის 1 მაისს, აბჰესი უკვე ამუშავდება.

აბაშის ჰიდრო-ელექტრონის სადგურს აგე ბის დაწყება ეკუთვნის ჩვენი მშენებლობის ამ პერიოდს, როდესაც არ გვქონდა მტკიცე სა-

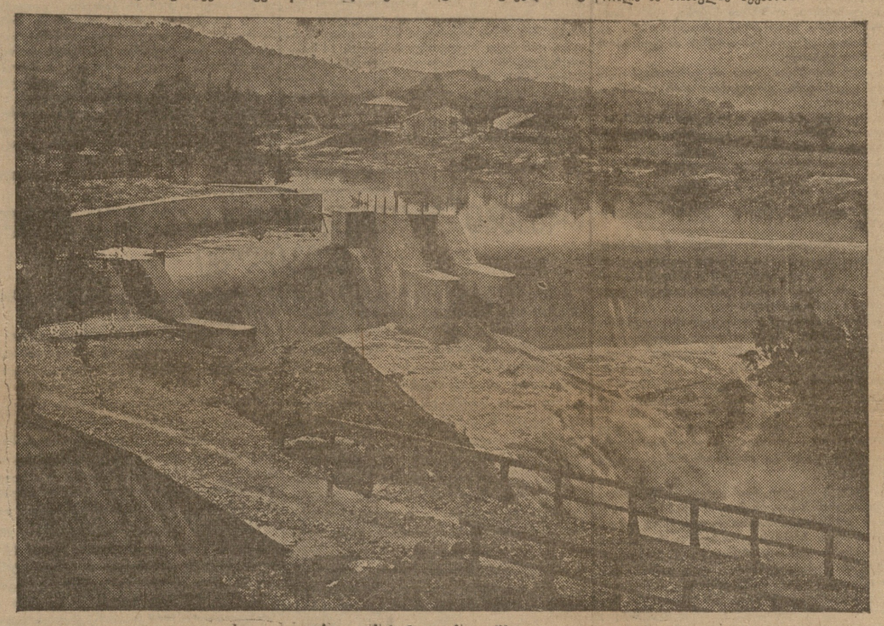

სადგურის მთავარი ეაშხალი

ქვეყნის სამეურნეო დონის აღორძინებისათვის. მეურნეობის სოციალისტური ფორმების განმტკიცებისათვის.

ქვეყნის ინდუსტრიალიზაცია, რასაც საბჭოთა ხელისუფლება ანხორციელებს, უნდა მოხდეს ელექტრონული ენერგიის გამოყენების ნიადაგზე. მძლავრი ჰიდრო-ელსადგური შემოკრავს თავის გარშემო ახალ ფაბრიკა-ქარხნებს.

მეორე მხრით დიდი მომავალი აქვს უხაოდ სასოფლო მეურნეობის ელექტროფიკაციას, რასაც შედეგად უნდა მოჰყვეს სასოფლო მეურნეო წარმოების თანდათანობითი განსა ზოგადება. ამიტომ იყო, რომ ლენინი ელექტროფიკაციას გეგმას პარტიის მეორე პროგრამად აღიარებდა.

ყველას გვახსოვს ავრეთვე ლენინის ცნობილი ფორმულა: „კომუნიზმი—ეს არის საბჭოთა ხელისუფლება—მიუმატით ელექტროფიკაცია".

როგორია ამ მხრივ აბაშის ჰიდრო-ელსადგურის მომავალი?

აბჰესის მუდმივი ენერგია უდრის 2.500 ცხენის ძალას.

განზრახულია მღ. აბაშის კალაპოტში გადა ყვანილ იქნას ჩანჩქერის გასაძლიერებლად მღ. წაჩხურა, რაც საშუალებას მოგვცემს ჰიდრო-ელსადგურის სიმძლავრე ავუყვანოთ 5.000 ცხენის ძალამდე.

ამჟამად დადგმულია ერთი ტურბინა 750 ძალიანი. დადგმული იქნება უახლოეს მომავალ ში კიდევ ორი ტურბინა ასეთივე სიმძლავრის თვითეული, ხონი-სამტრედიისა და ქუთაისის ელექტროფიკაციისათვის, სულ პირველ ხანებ ში გამოყენებული იქნება 2.260 ცხენის ძალა.

ელექტრონდენის ხაზი გადის ისეთ მსედ დასახლებულ თემებში, როგორიცაა: მარტვილი, ბანძა, ნოქალაქევი, ძველი-სენაკი, ახალ სენაკი, ახალ-სენაკიდან ხაზი გრძელდება ქალაქ ფოთამდის; სულ ელექტრონის ხაზის საერ თო სიგრძე ამუამად უდრის 70 კილომეტრს, ხოლო სამტრედია- ქუთაისის ხაზის დამთავრების შემდეგ იქნება 160 კილომეტრი.

ამრიგად, აბჰესის საექსპლოატაციო ხაშუალო რაიონია სენაკის მაზრა, ქალაქი ფოთი და ხონის, სამტრედიის და ქუთაისის რაიონები. პირველ ხანებ ში აბჰესი მთლიანად მოეყრა ბოლო ბურ ეუზარიას, მემამულეებს და მათ დამცველ ცარუ სოციალისტების ბატონობას.

დამარად მუშების და გლეხების მთავრობა, რომელმაც მუშებთან და გლეხებთან ერთად მთელი თავისი არსებით და შესაძლებლობით ჩასჭიდა ხელი როგორც ქალაქს, აგ რეთვე სოფლის მეურნეობის აღდგენა-აყვანებას.

ამხ. ლენინს, რომელიც ასე დარწმუნებულია ამ საქმეში მექანიზაციის საჭიროებაში და აუცილებლობაში, სოფლის მეურნეობის მექანიზაციის საქმეში ბოლშევიკების პარტიის და საბჭოთა ხელისუფლების ყურადღება მიექცია ამ საქმისათვის საშუალებად ეკონომიური ბაზისის შექმნა.

ამხ. ლენინის ხელმძღვანელობით კომპარტიის მიერ ჩატარებულმა პროპაგანდამ და საბჭოთა მთავრობის მიერ მიღებულმა ზომებ მა და გადადგმულმა ნაბიჯებმა ელექტროფიკაციის საქმეში მოგვცა დიდი ნაყოფი, ხან ჭოთა რესპუბლიკების კავშირის მიწა-წყალი თანდათან იფინება დიდ და პატარა ძალის ელსადგურებით. 1926 წელში საბჭოთა რუსეთის ელსადგურების კავშირში ელსადგურების ენერგია (ძალა) იქნა აყვანილი 1.450.000 ცხენის ძალამდე.

1925-26 წელში იქნა ამუშავებული 8 დიდი სადგური: შატორის, ნიუკოროდის და „წითელი ოქტომბერი" და გრძელდებოდა 7 სადგურის აშენება, რომელთა ენერგია უდრის და 252 ათასი ცხენის ძალას. ხოლო 1925—26 წელში იქნა დაწყებული: ხარკოვის შახტის, კიევის, სარატოვის სადგურების აშენება, რომელთა ენერგია უდრის 77 ათასი ცხენის ძალას.

1926-27 წელში იქნა დაწყებული 267 ათასი ცხენის ძალის მქონე ახალი სადგურის აშენება მათ რიცხვში შედის დნეპროსტროის ელსადგური რომლის ენერგია უდრის 100.000 ცხენის ძალას და სხვ.

ახლა რამდენიმე სიტყვა საქართველოზე.

— უკვე დაიწყო მუშაობა ჩვენს სიამაყე— ზემო ავჭალის ჰიდრო-ელსადგურმა —„ზე-მეს"-მა რომლის ენერგია უდრის 36 ათასი ცხენის ძალას ე. ი. „ზაჰეს"-ს აქვს 1.800.000 მუშა კაცის ძალა. გარდა ამისა საქართველო ში შენდება მთელი რიგი ელსადგურებისა: აგარის წყალზე; ახალციხეში; ახალქალაქში; ახალი ფაბრიკა-ქარხნები, სახელოსნოები და სხვა საწარმოები გადაიქცევან აბჰესის ენე რგიის მოსახმარებლად. აბჰესმა უნდა თამაშოს მთავარობის როლი ელექტრონული ენერგიის გამოყენების ნიადაგზე. მძლავრი ჰიდრო-ელსადგური შემოკრავს თავის გარშემო ახალ ფაბრიკა-ქარხნებს.

მეორე მხრით დიდი მომავალი აქვს უხაოდ სასოფლო მეურნეობის ელექტროფიკაციას, რასაც შედეგად უნდა მოჰყვეს სასოფლო მეურნეო წარმოების თანდათანობითი განსა ზოგადება. ამიტომ იყო, რომ ლენინი ელექტროფიკაციას გეგმას პარტიის მეორე პროგრამად აღიარებდა.

ყველას გვახსოვს ავრეთვე ლენინის ცნობილი ფორმულა: „კომუნიზმი—ეს არის საბჭოთა ხელისუფლება—მიუმატით ელექტროფიკაცია".

როგორია ამ მხრივ აბაშის ჰიდრო-ელსადგურის მომავალი?

აბჰესის მუდმივი ენერგია უდრის 2.500 ცხენის ძალას.

განზრახულია მღ. აბაშის კალაპოტში გადა ყვანილ იქნას ჩანჩქერის გასაძლიერებლად მღ. წაჩხურა, რაც საშუალებას მოგვცემს ჰიდრო-ელსადგურის სიმძლავრე ავუყვანოთ 5.000 ცხენის ძალამდე.

ამჟამად დადგმულია ერთი ტურბინა 750 ძალიანი. დადგმული იქნება უახლოეს მომავალ ში კიდევ ორი ტურბინა ასეთივე სიმძლავრის თვითეული, ხონი-სამტრედიისა და ქუთაისის ელექტროფიკაციისათვის, სულ პირველ ხანებ ში გამოყენებული იქნება 2.260 ცხენის ძალა.

ელექტრონდენის ხაზი გადის ისეთ მსედ დასახლებულ თემებში, როგორიცაა: მარტვილი, ბანძა, ნოქალაქევი, ძველი-სენაკი, ახალ სენაკი, ახალ-სენაკიდან ხაზი გრძელდება ქალაქ ფოთამდის; სულ ელექტრონის ხაზის საერ თო სიგრძე ამუამად უდრის 70 კილომეტრს, ხოლო სამტრედია- ქუთაისის ხაზის დამთავრების შემდეგ იქნება 160 კილომეტრი.

ამრიგად, აბჰესის საექსპლოატაციო ხაშუალო რაიონია სენაკის მაზრა, ქალაქი ფოთი და ხონის, სამტრედიის და ქუთაისის რაიონები. პირველ ხანებ ში აბჰესი მთლიანად მოეყრა ბოლო ბური ეუზარიას, მემამულეებს და მათ დამცველ ცარუ სოციალისტების ბატონობას.

დამარად მუშების და გლეხების მთავრობა, რომელმაც მუშებთან და გლეხებთან ერთად მთელი თავისი არსებით და შესაძლებლობით ჩასჭიდა ხელი როგორც ქალაქს, აგ რეთვე სოფლის მეურნეობის აღდგენა-აყვანებას.

ამხ. ლენინს, რომელიც ასე დარწმუნებულია ამ საქმეში მექანიზაციის საჭიროებაში და აუცილებლობაში, სოფლის მეურნეობის მექანიზაციის საქმეში ბოლშევიკების პარტიის და საბჭოთა ხელისუფლების ყურადღება მიექცია ამ საქმისათვის საშუალებად ეკონომიური ბაზისის შექმნის საქმეს.

ამხ. ლენინის ხელმძღვანელობით კომპარტიის მიერ ჩატარებულმა პროპაგანდამ და საბჭოთა მთავრობის მიერ მიღებულმა ზომებ მა და გადადგმულმა ნაბიჯებმა ელექტროფიკაციის საქმეში მოგვცა დიდი ნაყოფი, ხან ჭოთა რესპუბლიკების კავშირის მიწა-წყალი თანდათან იფინება დიდ და პატარა ძალის ელსადგურებით. 1926 წელში საბჭოთა რუსეთის ელსადგურების კავშირში ელსადგურების ენერგია (ძალა) იქნა აყვანილი 1.450.000 ცხენის ძალამდე.

1925-26 წელში იქნა ამუშავებული 8 დიდი სადგური: შატორის, ნიუკოროდის და „წითელი ოქტომბერი" და გრძელდებოდა 7 სადგურის აშენება, რომელთა ენერგია უდრის და 252 ათასი ცხენის ძალას. ხოლო 1925—26 წელში იქნა დაწყებული: ხარკოვის შახტის, კიევის, სარატოვის სადგურების აშენება, რომელთა ენერგია უდრის 77 ათასი ცხენის ძალას.

1926-27 წელში იქნა დაწყებული 267 ათასი ცხენის ძალის მქონე ახალი სადგურის აშენება მათ რიცხვში შედის დნეპროსტროის ელსადგური რომლის ენერგია უდრის 100.000 ცხენის ძალას და სხვ.

ახლა რამდენიმე სიტყვა საქართველოზე.

— უკვე დაიწყო მუშ

ՀԱՅԱՍՏԱՆԻ ԱՇԽԱՏԱՎՈՐ ԳՅՈՒՂԱՑԻՆԵՐԻ ՄԻՈՒԹՅԱՆ ԿԵՆՏՐԱԿԱՆ ԿՈՄԻՏԵԻ ԵՎ ՀԱՅԿԱԿԱՆ ՍՈՎԵՏԱԿԱՆ ՀԱՆՐԱՊԵՏՈՒԹՅԱՆ ԿԱՌԱՎԱՐՈՒԹՅԱՆ ԿԱԶՄԱԿԵՐՊՎԱԾ ՕՐԳԱՆ

ՇԱԲԱԹ, 29 ՀՈՒՆՎԱՐԻ 1928 Թ. № 99 (2142)

ՀԱՅԿՈՄԳՅՈՒՂ

1905 Թ. ԳՅՈՒՂԱՑԻ ԱՅԴԻ ՄԱՍՆԱԿՑՈՒԹՅՈՒՆԸ ՀԱՅԿԱԿԱՆ ՍՈՎԵՏԱԿԱՆ ՀԱՆՐԱՊԵՏՈՒԹՅԱՆ ԳՅՈՒՂԱՏՆՏԵՍԱԿԱՆ ԿՅԱՆՔՈՒՄ

ՀԱՅԿՈՄԳՅՈՒՂԻ ԿԵՆՏՐԱԿԱՆ ԿՈՄԻՏԵԻ ՀԱՏՈՒԿ ՈՐՈՇՈՒՄՆԵՐՈՎ

Ինչպես հայտնի է, 1905 թ. հեղափոխական ալիքը ընդգրկեց նաև գյուղատնտեսական շրջանները։ Գյուղացիական զանգվածները, որոնք տառապում էին ֆեոդալական ճնշումից, սկսեցին ոտքի կանգնել։ Գյուղացիները հրաժարվում էին հողատերերին տուրք վճարելուց, հրկիզում էին նրանց կալերը, ունեցվածքը բռնագրավում։ Հողատերերի դեմ ուղղված գյուղացիական ելույթների ալիքը հատկապես ուժեղ էր Ելիզավետպոլի, Երևանի, Թիֆլիսի, Բաքվի նահանգներում։ Ամենամեծ գյուղացիական շարժումները տեղի ունեցան Ելիզավետպոլի նահանգի Ղազախի գավառում։ Ամբողջ գավառը ընդգրկված էր գյուղացիական ելույթներով։ Գյուղացիները հրաժարվում էին հողատերերին տուրք վճարելուց, հրկիզում էին նրանց կալերը, ունեցվածքը բռնագրավում։ Հողատերերի դեմ ուղղված գյուղացիական ելույթների ալիքը հատկապես ուժեղ էր

ВЕСЕННИЕ ПОЛЕВЫЕ РАБОТЫ

Как правильно сеять овес, ячмень, просо, гречиху, кукурузу, подсолнух, бобы, горох, фасоль, чечевицу, вику, люпин, сою, сахарную свеклу, турнепс, брюкву, кормовую свеклу, морковь, капусту, картофель, топинамбур, табак, махорку, коноплю, лен, клевер, тимофеевку, райграс, мятлик, костер, овсяницу, эспарцет, донник, люцерну, сераделлу, суданскую траву, сорго, кенаф, рапс, горчицу, редьку, редис, кольраби, шпинат, щавель, салат, петрушку, сельдерей, пастернак, укроп, тмин, кориандр, анис, базилик, майоран, мяту, шалфей, эстрагон, розмарин, лук, чеснок, пряности, дыни, арбузы, тыкву, огурцы, кабачки, патиссоны, помидоры, баклажаны, перец, цветы, газонные травы