პროლეტარებო ყველა ქვეყნისა, შეერთდით!

წელიწადი მეცხე

საქ. კომუნისტური პარტიის ცენტრალური და თბილისის კომიტეტების — და — სრულიად საქართველოს მუშათა, გლეხთა წითელარმიელთა და მეზღვაურთა დეპუტატების საბჭოების ცაკის ორგანო

კომუნისტი

რედაქცია
თბილისი. კარლ ლიბკნეხტის (ყოფ. დიდი მთავრის) ქ. № 6ა. მეორე სართული
რედაქციაში საქმიანობის ჟამს ა პარაკატა შეიძლება ქ. 2-ე დეკემბრის დილის 10 საათიდან დღის 12 საათამდე.
ტელეფ.) რედაქტორის 14—76) მდივნის 10— 5ა) დამის მორიგის 12—30.

მთავარი კანტორა
თბილისი, ჩიქოვანის ქუჩა, № 64, ტელეფონი № 8 81.

ხელისმოწერის ფასი:
მუშა-მოსამსახურეთათვის, ჯარების წითელ-არმიელების, მოწაფეების და მასწავლებლებისათვის — 1 თვე 1 მან., დანარჩენებისათვის — 1 მან. და 30 კაპ.

განცხადებები
საქართველოს ფარგლებში— ტექსტის ერთ სვეტში 1 სანტიმეტრი ფასობს 9 კაპ., ბოლო გვერდზე — 12 კაპ., ტექსტში შეტანილი — 3 კაპ., განსაკუთრებული განთავსების შემთხვევაში 10%-ით მეტი. საზღვარგარეთ — 20 კაპ. სანტიმეტრი. ფასი კანტორაში შეთანხმებით. ვადიანი განცხადებები მიიღება 9—3½ სთ., 3½ სთ. შემდეგ 3 ცხრილზე 20%-ით მეტი. საზღვარგარეთ განცხადებები — 15 და 20 მ.

დღიური

— საბჭოთა ელჩი ამბ. კურსკი ჩავიდა რომში.
— კოლონიების კოლიციამ დაკავებიდან გელოკარსთან ბრძოლა. დის საარჩევნო კომიტეტი.
— წითელ-ფრონტელთა დემონსტრაციები გერმანიაში.
— საფრანგეთ-ამერიკის საარბიტრაჟო ხელშეკრულების ხელმოწერა. წერილია.
— ხმები აჯანყების შესახებ პორტუგალიაში.
— საბაფიცვო მოძრაობა ესპანეთში.
— ლიტვაში გაიპარათა ლენინის ხსოვნის საღამოები.
— რევოლიუციონური პრესის დევნა საფრანგეთში.

ოთხშაბათი, 8 თებერვალი 1928 წ. ყოველდღიური გაზეთი ფასი 5 კაპ. № 32 (2075)

დღეს, თებერვლის 8, საღამოს 7 საათზე
შესდგება
ს. ს. ცაკის პრეზიდიუმის მორიგი სხდომა
ს. ს. ცაკის მდივანი — მათიკაშვილი

კომინტერნის აღმასკომის პლენუმისათვის

კომინტერნის აღმასკომის მომავალ პლენუმზე უნდა განიხილოს მთელი რიგი საკითხები, რომელთაც პრინციპიალური მნიშვნელობა აქვს მთელი საერთაშორისო მუშათა მოძრაობისათვის.

ჩვენ ეხლა საერთაშორისო განვითარების ახალ ხანაში შევდივართ. ამ ხანის დამახასიათებელი ნიშანი მდგომარეობს უპირველეს ყოვლისა იმაში, რომ ძალზე გაშწვავებულია კაპიტალისტური წინააღმდეგობანი, პირველ რიგში წინააღმდეგობანი მუშათა კლასისა და ბურჟუაზიის შორის. ჩვენ უკვე ეხლა ვართ დიდი ეკონომიური კონფლიქტების ზრდის პერიოდში. ბურჟუაზია ძალიან ეძებს საშუალო ღილის და საშუალო ხელფასის წინააღმდეგ, ხოლო მუშათა კლასი იჩენს დიდ კლაობრიც წინააღმდეგობას, რაიც აისახება იმით რომ მუშათა კლასი წელში გასწორდა წარსულ წლების დამარცხებათაგან. მუშათა კლასის გამეძარცხებება, რეაქციონური სულის კვეთების ზრდა მის წელში,—არის განვითარების ცხადნდელი პერიოდის შეორე მეტად მნიშვნელოვანი დამახასიათებელი ნიშანი. დაბოლოს, აღსანიშნავია აგრეთვე საერთაშორისო სოციალ- დემოკრატიის ზედაფენის გამეძარცხვება. სოციალ-დემოკრატია არის კაპიტალიზმის სტაბილიზაციის ყველაზე უფრო ბურჟუაზიდგრე იდეური დასქვეი. ინდრილისი, რა რეფორმისტები გამოდიან ისეთი პროგრამით, რომელიც პროლეტარიატის კლასობრივი ინტერესების აშკარა გამეძლობაა წარმოადგენს. (შეთანხმება კაპიტალისტებთან "მრეწველობაში მშვიდობიანობის" შესახებ ტერორი ინგლისის მუშათა მოძრაობისა და კომპარტიის წინააღმდეგ). გერმანიის სოციალ- დემოკრატია უფრო ფრთხილად მოქმედებს, იგი თავს ანტიპრომეტრულ პოლიტიკას ფარავს მეტად ფრაზებით, საქმით კი ატარებს კლასიური პოზიციების დათმობის პოლიტიკას. იგივე მოვლენას აქვს ადგილი საფრანგეთში, ადაც შრომის საყოველთაო კონფედერაციის სოციალისტები და რეფორმისტები შლიან მუშათა კლასის რიგებს. ხელს უშლიან მუშებს, კაპიტალისტური შტეეფისათვის დარაზმულად წინააღმდეგობა გაუწევდნენ.

საერთაშორისო სოციალ- დემოკრატიას გათვალისწინებული აქვს ის საფრთხე, რომელსაც მისთვის წარმოადგენს მუშათა კლასის რევოლიუციონერობისა და გამეძარცხების ზრდა. იგი ცდილობს დაეუფლოს ამ პროცესს ერთ-ერთ უმთავრეს მეთოდს ამისათვის წარმოადგენს მუშები ბოლშევიკების მუშათა მთავრობის შექმნის შესაძლებლობის პერსპექტივით. მაგრამ სავსებით ცხადია, რომ სინამდვილეში სოციალ- დემოკრატია ვერ დაიმედებს მუშათა კლასი წელში გასწორდა წარსულ წლების დამარცხებათაგან. მუშათა კლასის გამეძარცხება, რევოლიუციონური სულის კვეთების ზრდა მის წელში,—არის განვითარების ცხადნდელი პერიოდის მეორე მნიშვნელოვანი ნიშანი. დაბოლოს, აღსანიშნავია აგრეთვე საერთაშორისო სოციალ- დემოკრატიის ზედაფენების გამეძარცხვება. სოციალ-დემოკრატია არის კაპიტალიზმის სტაბილიზაციის ყველაზე უფრო ბურჟუაზიდგრე იდეური დასქვეი. ინდრილისი, რა რეფორმისტები გამოდიან ისეთი პროგრამით, რომელიც პროლეტარიატის კლასობრივი ინტერესების აშკარა გამეძლობაა წარმოადგენს. (შეთანხმება კაპიტალისტებთან "მრეწველობაში მშვიდობიანობის" შესახებ ტერორი ინგლისის მუშათა მოძრაობისა და კომპარტიის წინააღმდეგ). გერმანიის სოციალ- დემოკრატია უფრო ფრთხილად მოქმედებს, იგი თავს ანტიპრომეტრულ პოლიტიკას ფარავს მეტად ფრაზებით, საქმით კი ატარებს კლასიური პოზიციების დათმობის პოლიტიკას. იგივე მოვლენას აქვს ადგილი საფრანგეთში, ადაც შრომის საყოველთაო კონფედერაციის სოციალისტები და რეფორმისტები შლიან მუშათა კლასის რიგებს. ხელს უშლიან მუშებს, კაპიტალისტური შტეეფისათვის დარაზმულად წინააღმდეგობა გაუწევდნენ.

საერთაშორისო სოციალ- დემოკრატიას გათვალისწინებული აქვს ის საფრთხე. რომელსაც მისთვის წარმოადგენს მუშათა კლასის რევოლიუციონერობისა და გამეძარცხების ზრდა. იგი ცდილობს დაეუფლოს ამ პროცესს ერთ-ერთ უმთავრეს მეთოდს ამისათვის წარმოადგენს მუშები ბოლშევიკების მუშათა მთავრობის შექმნის შესაძლებლობის პერსპექტივით. მაგრამ სავსებით ცხადია, რომ სინამდვილეში სოციალ- დემოკრატიის ზედაფენების გამეძარცხვება და წამოსვლა მუშათა კლასის მაღალი გამოსვლების მოწყობა. საფრანგეთის კომპარტიის ბაზა სამრეწველო პროლეტარიატში ძალიან ვიწროა. პარტია უნდა შეეჩვიოს კლასობრივი ბრძოლის სხვადასხვაგვარი ფორმების შეგუებას, მან უნდა ისაკუთრებული ყურადღება უნდა მიაქციოს მუშათა კლასის ყოველდღიური ბრძოლისათვის ხელმძღვანელობას და ამისათვის შეიმუშაოს ისეთი ტაქტიკა, რაიც შეუძლია უზრუნველჰყოს კომუნისტების წარმატება მომავალ არჩევნებში.

მუშათა კლასის გამეძარცხება ლასობრივი ბრძოლის გაძლიერება, ტაბილიზაციის წინააღმდეგობათა გაღრმავება კომპარტიებისათვის. ცნობილია მარტო საფრანგეთში და ინგლისში. არამედ აგრეთვე გერმანიაში და ჩეხოსლოვაკიაში). განსაკუთრებით ხელსაყრელ პირობებს რეფორმიზმთან დაპირისპირების შეტანებისათვის, მთლიანი ფრონტის ტაქტიკის წარმატებისათვის, სოციალ- დემოკრატიის სრული მხილებისა და განადგურებისათვის.

კომუნისტები ამ ბრძოლაში მუშა-ლების მასების წინაშე უნდა გამოვიდნენ როგორც მუშათა კლასის ერთად ერთი პარტია, და ფართოდ უნდა გაშალონ პროლეტარიატის დიქტატურისათვის ბრძოლის პროგრამა.

კომინტერნის აღმასკომის პლენუმმა ჯამი უნდა გაუკეთოს ჩინეთის კომპარტიის მუშაობას და დასახოს მისი მომავალი ხაზი.

ჩინეთის რევოლიუციამ უკანასკნელ შეტევა ცხადზე. გლეხთა აჯანყებანი. კანტონის პროლეტარიატის აჯანყება. — ყოველივე ეს გვიჩვენებს, რომ ჩინეთის რევოლიუცია ცოცხლობს და ვითარდება. ფორმალური დისკუსია და ბრძოლა იმ საკითხზე, თუ რა ხასიათის რევოლიუციონური ბრძოლა უმთავრესია ჩინეთის რევოლიუციის ამჟამინდელ ეტაპზე, ნამდვილად ზედმეტია. ჩინეთის რევოლიუციის ამოცანა ისაა, რომ ის ანტიიმპერიალისტური, ანტიფეოდალური რევოლიუციაა. ეს ფორმულა ამოწურავს ამ ამოცანის ყველა მხარეს. ამ ფორმულის ფარგლებში ჩინეთის კომპარტიამ ბრძოლა უნდა აწარმოოს ისე, რომ ამ ფორმულის ფარგლებში ვერ მოხდეს ბრძოლის ფორმების ისეთი შეცვლა, რომელიც ხელს შეუშლის ფართო მასების ჩაბმას ბრძოლაში. ჩინეთის კომპარტიამ ეს ფორმულა ხელმძღვანელობად უნდა აქციოს ყველა ნაბიჯის გადადგმაში. ამ ფორმულის ფარგლებში ჩინეთის კომპარტიამ ბრძოლა უნდა აწარმოოს ისე, რომ ამ ფორმულის ფარგლებში ვერ მოხდეს ბრძოლის ფორმების ისეთი შეცვლა, რომელიც ხელს შეუშლის ფართო მასების ჩაბმას ბრძოლაში.

სპარსეთ-საბჭოთა სარკინიგზო კონფერენცია

გუშინ, თბილისში, შუადღის 12 საათზე გაიხსნა სპარსეთ-საბჭოთა სარკინიგზო კონფერენცია, რომელიც მიზნად ისახავს პირდაპირ სამგზავრო და საბარგო სარკინიგზო მიმოსვლის საკითხების მოწერიგებას საბჭოთა კავშირსა და სპარსეთს შორის.

საბჭოთა კავშირის მხრით კონფერენციას ესწრებიან სავარეო საქმეთა სახალხო კომისარიატის რწმუნებული პირი ამიერ-კავკასიაში ამხ. ყარკლინი, (დელეგაციის თავმჯდომარე), ამიერ კავკასიის რკინის გზების სამმართველოს თავმჯდომარე ამხ. ივანოვი და ამავე სამმართველოს გამგეობის წევრი ამხ. ბერიძე.

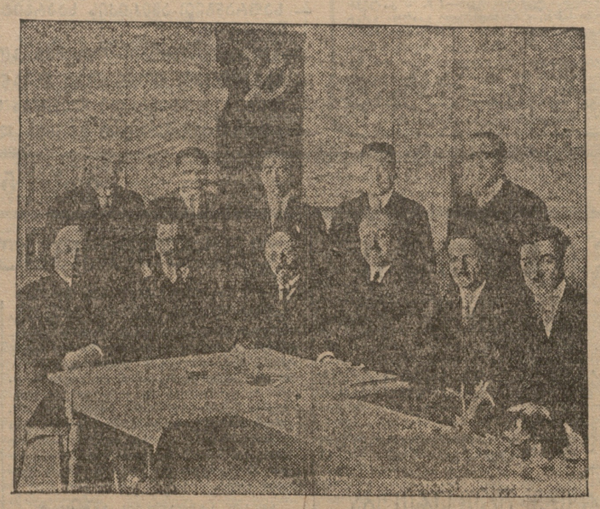

კონფერენციის სხდომა

მარცხნიდან მარჯვნივ—სხედან: 1) საბჭოთა დელეგაციის წევრი—ბ. ბერიძე, 2) საბჭოთა დელეგაციის თავმჯდომარის მოადგილე—ქ. ივანოვი, 3) საბჭოთა დელეგაციის თავმჯდომარე—სავარეო საქმეთა სახალხო კომისარიატის რწმუნებული—ამხ. ყარკლინი 4) სპარსეთის დელეგაციის თავმჯდომარე—მირ-ალი-ხან ზახირი, 5) სპარსეთის დელეგაციის წევრი—ულამ ალი-ხან მეიკადე, 6) სპარსეთის დელეგაციის წევრი—მირზა გეიდ-ალი ხან-ნაზირი.

დგანან: 1) საბჭოთა დელეგაციის ეჩპერტი—პ. კარაპოვი, 2) საბჭოთა დელეგაციის თარჯიმანი—კამენსკი, 3) სპარსეთის დელეგაციის წევრი—ჯალილ-ხან-ხაზინ-ზადე, 4) სპარსეთის დელეგაციის მდივანი—ისმაილ-ხან მეჯდი, 5) ა.-კ. ვაჭრობის სახ. კომისარიატის წარმომადგენელი—ამხ. გოგინიდი.

კონფერენცია გახსნა საბჭოთა კავშირის გარეშე საქმეთა სახ. კომისარიატის რწმუნებულმა ამიერ-კავკასიაში ამხ. ყარკლინმა.

საბჭოთა დელეგაციის თავჯდომარის ამხ. კარკლინის სიტყვა

ამხ. კარკლინი მიესალმება სპარსეთის ხალხისა და სპარსეთის მთავრობის წარმომადგენლებს საბჭოთა დელეგაციის, საგარეო საქმეთა სახალხო კომისარიატის და ამიერ-კავკასიის მთავრობის სახელით.

ეხება რა კონფერენციის მომავალ ხასიათსა, ამხ. ყარკლინი აღნიშნავს, რომ თავისი ათი წლის არსებობაში საბჭოთა ხელისუფლებამ შესძლო მჭიდრო მეგობრული ურთიერთობის დამყარება სპარსეთთან.

1921 წლიდან დადებულია მთელი რიგი ხელშეკრულებები და შეთანხმებანი, რომელთაც საფუძვლად უდევს მხარეთა სრული თანასწორობა და ურთიერთ ნდობა, რომელიც ქმნიდა და ამყარებს მეგობრობას და ეძმობას ერთმანეთს.

ჩვენ მეტად კმაყოფილნი ვართ მით, რომ ვიწყებთ მოლაპარაკებას ჩვენს მართ მეგობრულად განწყობილ სპარსეთთან. ჩვენი დელეგაციაც ამ მოლაპარაკებას იწყებს ხელსა რწმენით, რომ კონფერენცია კეთილად დამთავრდება.

ნება მიბოძეთ ერთხელ კიდევ დავადასტუროო ჩვენი პატივისცემა ჩვენ მეზობელ სპარსეთისა და მის წარმომადგენლების მიმართ და გამოვსთქვა რწმუნება ამ კონფერენციის წარმატებით დამთავრებაში.

სპარსეთის დელეგაციის თავჯდომარის ბ. მირ-ალი-ხან-ზახირის სიტყვა

სპარსეთის დელეგაციის თავმჯდომარე ბ. მირ-ალი-ხან-ზახირი მაღლობას გამოსთქვამს იმ თანაგრძნობისა და კეთილი დამოკიდებულებისათვის სპარსეთის ხალხისა და მთავრობის მიმართ, რომელსაც საბჭოთა დელეგაციის თავმჯდომარის სიტყვა გამოხატავდა.

სპარსეთის ხალხი და სპარსეთის მთავრობა—ამბობს ორატორი, დიდი ხანია მოელოდნენ დაახლოებას საბჭოთა ხელისუფლებასა და საბჭოთა კავშირსა შემავალ ხალხებთან. მთელი რიგი ობიექტიური მიზეზები აბრკოლებდენ ამ დაახლოებას. და მას შემდეგ რაც ეს მიზეზები მოისპო, ორივე მხარემ გადასდგა ნაბიჯი ერთი მეორესთან დასაახლოებლად. ჩვენ ყოველთვის, გვჭადია მეგობრულად ვცხოვრობდით, ჩვენს მეზობელ საბჭოთა კავშირთან. ის ყურადღება, რომელიც ამიერ-კავკასიის მთავრობამ გამოიჩინა ტრანსპორტის საკითხს ეკითება, უეჭველია, კიდევ უფრო განამტკიცებს სპარსეთ-საბჭოთა კავშირის ურთიერთობას, ვინაიდან ტრანსპორტის განვითარება სპარსეთში აუცილებლად საჭიროებს საბჭოთა კავშირის დახმარებასა და ხელის შეწყობას, რომელსაც, ეჭვი არ მეპარება, საბჭოთა კავშირი აღმოგვიჩენს.

მიეცესალმება ამ კონფერენციას, რომელიც აჭტიურად იმუშაებს ორივე, ქვეყნის საკეთილდღეოდ და ურყევ მჭეი დრო მეგობრობის დასამყარებლად საბჭოთა კავშირსა და სპარსეთ შორის.

კონფერენციის სამუშაო გეგმის დამტკიცება

შემდეგ კონფერენცია გადავიდა სქმიან მუშაობაზე, დაამტკიცა რეგლამენტი და გამოიმუშავა მუშაობის გეგმა. კონფერენციის შემდეგი სქმიანი სხდომა დანიშნულია 9 თებერვლის დილის 11 საათისათვის.

სხდომის დასასრულს საბჭოთა დელეგაციამ სპარსეთის დელეგაციის გამოსვა სარკინიგზო კონფერენციის პროექტი, რომელსაც დელეგაცია უნდა გაეცნოს კონფერენციის მეორე სხდომაზე.

რა ხდება უცხოეთში

ნიკარაგუელ აჯანყებულთა ბელადი —სანდინო.

ნიკარაგუელ აჯანყებულთა ბელადი გენერალი ავგუსტო კალდერონ სანდინო დაიბადა ხელმოკლე გლეხის ოჯახში სოფ. ნიკინოგომოში, დასავლეთ ნიკარაგუაში. ბავშობიდან შეეჩვია სანდინო გლეხის შრომას. როცა მისი მამა გარდაიცვალა, ახალგაზრდა სანდინო დაუღალავი შრომით სცდილობდა თავის ოჯახის გამოკვებას.

სანდინო.

გენერალი - მემამალოე.

დაწერევის ომიდან სილტაკიდან და ერთ დროს კიდევ მიაღწია მიზანს. სანდინომ შეიძინა პატარა ქვითკირშეკრული ფერმა და ცოტა თავისუფლად ამოისუნთქა.

მაგრამ ასეთი მდგომარეობა დიდხანს არ გაგრძელებულა. ნიკარაგუა თანდათანობით გადაკეტა ნიუ - იორკის ერთი - ორი საბანკო სახლის („ამ. ბროუნ" და „ზელიგმან და კომპ.") კერძო საკუთრებათ და ის მცირერიცხოვანი გლეხები, რომლებიც წინად ახორხებდენ „დამოუკიდებელ" ორსობობას, გადაიქცენ ამ ბანკირების აგენტების საწყენ ფუთრად. ვაშინგტონს მხოლოდ ამ აგენტებისთვის შეეძლო თავიანთი მოსაგალის მოყიდვა, მხოლოდ მათგან შეეძლო კრედიტის მოება, რასაც საკვირველია, ყანკიური პირობებში. საერთო ბეღს ვერც სანდინო გაეკვა. ის გალატაკდა, მისი ფერმა სავალო ვალებით გაყიდა ბანკმა, თვითონ სანდინო კი გაიქმა ზღვით მაღარიოდში ცხოვრების საძებნად.

მაღარიოში სანდინომ ერთ წლამდი იმუშაა. ამ ვადის გასვლის შემდეგ ახლოებულ სოფლებში იფეთქა აჯანყებამ პლანტატორიბის წინააღმდეგ. აჯანყებში მხურვალე მონაწილეობა მიიღო სანდინომ. ეს რაზეი წარმატებით მოქმედობდა მთავრობის ჯარების წინააღმდეგ და ჩქარა გადაიქცა პატარა არმიად, რომელსაც ეწოდა სანდინოს „გენერალად" გამოაცხადა. მოიმატებთა ოპერაციები გაფართოებოდა 1914 წლამდი, როცა შეერთებულ შტატების ჯარებმა დაიწყეს შეტევა მთელ მეზობელ ქვეყანაში. ამიტ დროს შეერთებულ შტატების ელჩმა მიამბობებს ალუთქვა ამბისტია, ნიკარაგუას კი „ფარული რეფორმები".

სანდინომ დაუჯერა ამ დაპირებებს და შეწყვიტა ბრძოლა. დაპირებები, რასაკვირველია, არ შეასრულეს, მაგრამ სანდინოსათვის ხელი არ უხლიათ. ნიკარაგუელმა ლიბერალებ მა გამოიხატეს, სანდინოს პოპულიარობის შიშით, დასთმეს ადგილი პოლიტიკური გავლენის გამოცდილ რესპუბლიკელებს. ლიბერალების მმხედველმა ლიდერმა პრესიდენტ თაფილი 13 წლის ომიანობის შემდეგ ამერიკის მარინის ჯარები გაიყვანა. სანდინოს საცილოდ გამოაცხადა და თავის მომხრეთ სიძის ხელი შეუწყო დეპუტატად არჩევაში.

მაგრამ ლიბერალები ჩქარა ეკმაყოფილ ომიმრწყინ სანდინოთი, რომელიც მათ სიმხდალეს ღალა და ორკოფობას ბედან უპარტიებებდა საკუთარი ქვეყნის და უცხო მეკუთვნებელთან ბრძოლის შეკვეთა ხაზს. ამავე დროს სანდინო წარმოადგენდა ერთადერთ პატრიოტს და თოკუყრიდა ფიგურას მექრთამეობის და ინტრიგების ატმოსფერით გაჟღენთილ ნიკარაგუას პოლიტიკურ ცხოვრებაში.

თუ ლიბერალები უკმაყოფილო იყვენ, კონსერვატორებს დამშვიდებით არ შეეძლოთ სანდინოს სიხელის გაგონება. ისინი, მართალია, ვერ ბედავდენ აშკარათ გალაშქრებას მის წინააღმდეგ, მაგრამ ხშირად აწყობდენ „ეუცხო პატრიბის" თავდასხმებს მასზე. სანდინომ ასეთ პირობებში ამკვიდრა დროებით წასვლა ნიკარაგუადან და გაეშვა ზღვა მექსიკაში. კონსერვატორებმა თავისუფლად ამოისუნთქეს, ლიბერალებმა კი ზუგი შეაქციეს მას. ყოველგვარ საშუალებებს და დახმარებას მოკლებული სანდინო ნახევრათ სიმშილობდა მექსიკა-

პრეზიდენტის სასახლე მანაგუაში.

(ნიკარაგუას დედა - ქალაქში).

ში, სანამ არ იშოვა მუშის ადგილი ნავთის საწარმოებში, ასე მუშაობდა სანდინო 1924 წ., როცა შეერთებულმა შტატებმა ჯარები გაიყვანა ნიკარაგუადან, კონსერვატორების მთავრობა მიუნდვე დარჩო და ხელისუფლების სათავეში ლიბერალები მოექცენ.

მაგრამ კონსერვატორმა ჩამორთმიან ამერიკელ ჯარების საშუალებით მოახდინა სამხედრო გადატრიალება და გადაეგდნა ლიბერალების მთავრობა. ჩამორთმიან დიქტატურის თან ახლებად ახალი სამრევლო მუშაობა და გლეხების მიმართ, რამაც ახალი მღელვარება გამოიწვია ნიკარაგუაში.

სანდინო მოითხოვდა, რომ ლიბერალებს წამოეყენებინათ ყველასათვის აღიარებული კანდიდატი და ათანგებინა ჩასულ ვაშინგტონის მთავრობისათვის, რომ ნიკარაგუა ნამდვილ დემოკრატიულ ქვეყანად დარჩენილიყო. ამ მიზნით სანდინო შეიჭრა ჯარით ქალაქ მანაგუაში, სადაც ლიბერალების ბანაკი იმყოფებოდა. ამ ბანაკის მახლობლად ამერიკელ ინჟინრებს ჰქონდათ ელექტრო სადგური, რომელიც ანათებდა ქალაქის ნაწილს. სანდინომ ბრძანება გასცა ამ სადგურის აფეთქებაზე. ეს ბრძანება ნაწილობრივ შესრულდა. ელექტრო სადგური ნაწილობრივ დაზიანდა, ქალაქის ნაწილი ბნელში ჩაეფლო. ამით ისარგებლეს ლიბერალები და ამერიკელ ინჟინრების დახმარებით აღადგინეს სადგური. ქალაქი ისევ განათდა. ამ ამბავმა ძალიან შეაშინა ამერიკელები, რომლებიც ნიკარაგუაში ცხოვრობენ. ამერიკის მთავრობამ ნიკარაგუაში გაგზავნა ახალი ჯარები, რომელთაც ბრძანება მისცეს, ნებისმიერ ფასად დაეცვათ ამერიკელები და მათი ქონება.

ამ ბრძანების შემდეგ ამერიკელ ჯარებმა ალყა შემოარტყეს სანდინოს ბანაკს. ალყა გაგრძელდა ორ თვეზე მეტხანს. ამ ხნის განმავლობაში ამერიკელ ჯარებმა ბანაკზე ჰაერიდან ბომბები ჩამოაგდეს. ამ ბომბებით ბანაკი ნაწილობრივ დაანგრიეს. ამის შემდეგ სანდინომ ბანაკი დატოვა და ალყა გაარღვია. ამ ამბავმა ძალიან შეაშინა ამერიკელები

ეროვნული ბიბლიოთეკის ბიულეტენი, 8 ოქტომბერი 1928 წ. № 32 (2075)

ეროვნული ბიბლიოთეკის ახალი ფონდები

(ნაკლებად ცნობილი ან დავიწყებული ნაწარმოებები)

ეროვნული ბიბლიოთეკის ბიულეტენის ამ ნომერში ვიწყებთ ახალი რუბრიკის დაარსებას, რომელიც ფონდებში დაცულ ისეთ ნაწარმოებებს გააცნობს მკითხველს, რომლებიც ან სრულიად დავიწყებულია, ან ფართო საზოგადოებისთვის ნაკლებად ცნობილი. ბიბლიოთეკის ფონდები ხომ ის უნიკალური საცავია, სადაც ათწლეულების განმავლობაში ინახება ის წიგნები, ბროშურები, ჟურნალ-გაზეთები და ხელნაწერები, რომლებიც ქვეყნის კულტურული ცხოვრების სხვადასხვა ეტაპს ასახავს. ზოგი მათგანი ერთ დროს ათასობით ეგზემპლარად იბეჭდებოდა და ყველა ბოლოში ეწერა, მაგრამ დროთა განმავლობაში ისინი ბიბლიოთეკის თაროებზე მხოლოდ რამდენიმე ეგზემპლარით შემორჩა.

ჩვენი მიზანია, ამ ნაწარმოებების მოკლე აღწერით მკითხველს მივცეთ საშუალება, გაეცნოს ქართული ბეჭდური სიტყვის ისტორიის ნაკლებად ცნობილ ფურცლებს. ამ ნომერში ვაქვეყნებთ ორ ასეთ ნაწარმოებს — ერთი მათგანი 1905 წლის რევოლუციის პერიოდის ფოლკლორული ნიმუშია, მეორე კი 1918 წლის ერთ-ერთი ადგილობრივი გაზეთის ნაწყვეტია.

«ხალხის ხმა» — ერთადერთი ნომერი, რომელიც გაჩნდა

ბიბლიოთეკის ფონდებში დაცულია ერთადერთი ნომერი გაზეთისა, რომელიც ქალაქ ნიკორწმინდაში გამოიცემოდა 1918 წლის ოქტომბერში. გაზეთის სახელწოდება — «ხალხის ხმა». ის ორშაბათობით, ოთხშაბათობით და პარასკევობით გამოდიოდა. ფასი — ერთი ფენიგი. ტირაჟი — 1500 ეგზემპლარი. ამ ნომერში ვკითხულობთ ადგილობრივ ამბებს, ქალაქის საბჭოს სხდომის ოქმებს, ვაჭრების განცხადებებს და ერთ ფელეტონს, რომელიც ბოლოს არ დასრულებულა.

ქალაქის საბჭოს სხდომა

ნიკორწმინდის ქალაქის საბჭოს სხდომა 12 ოქტომბერს, საღამოს 7 საათზე, ქალაქის თეატრის დარბაზში. დღის წესრიგი: 1) ქალაქის ბიუჯეტის დამტკიცება; 2) ბაზრის ადგილების გადანაწილება; 3) ქუჩების განათების საკითხი; 4) სხვადასხვა. სხდომა გაიხსნა 7 საათსა და 20 წუთზე. თავმჯდომარეობდა ქალაქის თავი ბატონი ნიკოლოზ ქავთარაძე. დამსწრეა 37 საბჭოს წევრი და 12 სტუმარი. სულ — 49 კაცი. ბიუჯეტის განხილვისას ბატონმა ქავთარაძემ აღნიშნა, რომ ქალაქის შემოსავალი 1918 წელს 884.460 მანეთით ნაკლები იქნება, ვიდრე 1917 წელს. ამიტომ საჭიროა ხარჯების შემცირება. ბატონმა ქავთარაძემ შესთავაზა: ქალაქის ბაღის დაკეტვა, ქალაქის ბიბლიოთეკის დახურვა და ქალაქის ექიმების ხელფასის შემცირება. ბატონმა ქავთარაძემ ეს წინადადებები ხელისუფლების მოთხოვნით წარადგინა. ბატონმა ნიკოლოზ ქავთარაძემ აღნიშნა, რომ ქალაქის ბაღის დაკეტვა

ქრონიკა

თბილისის სახალხო განათლების შესახებ

განათლების სახალხო კომისარიატის კოლეგიამ დაადგინა თებერვლის 20-25 რიცხვებში თბილისში მოიწვიოს მაზრის განათლების გამგეებისა, პარტიულ და პროფესიონალურ ორგანიზაციებისა და კომკავშირის წარმომადგენელთა გაფართოებული თათბირი.

თათბირი განიხილავს შემდეგ საკითხებს: 1) განათლების კომისარიატისა და მაზრის განათლების გასაუფლებების ტუმბოს 5 წლიანი საქრისტიკტორო გეგმა, 2) მუშათა ერთწლიანი გეგმა, 3) საყოველთაო სავალდებულო სწავლის შემოღების პროექტი.

სახელმწიფო დაზღვევა

საქართველოს სახალხო კომისართა საბჭომ მიჩნიათშეწონილად სცრო ჩატაროს საქართველოში ყასაფლ-საქირავო ხათესების სახელ მწიფო დაზღვევა წყალდიდობისაგან. ასეთი დაზღვევა ეთანხვისად ჩატარებული იქნება იმეთ რაიონებში, სადაც ხშირი მოვლენაა ნიადაგების და წყალდიდობა.

საკითხი იმის შესახებ, თუ სახელდობრ რომელ რაიონებში უნდა ჩატარდეს სახელმწიფო დაზღვევა, გამორკვეული იქნება ადგილობრივ ხელისუფლებასთან ერთად დაზღვევის ბატონება განსაზღვრული პომპეტენციის ფარგლებში.

6 წლიანი გეგმა

საქართველოს ჯკპ(ბ)-ის სახ. კომისარიატი შეიდგა სახ. ეკონომიკების ვრცელი პეოდაქტიულ გეგმის შედგენას. გეგმაში გათვალისწინებული იქნება ბრძოლის გაძლიერება ქლეშთან, მალარიასთან, სიფილისთან და სხვ. ვიდრე თანასმენის გამოშუშებებით იქნება შეიქმნა სანიტარიული ჭალის გასაფართოებლად, დაზიანებული ტყეების ხელახლა გაშენებისა და სხვ.

ამ.-კავკ. პროფკავშირთა III ყრილობა.

აპრილის შეა რიცხვებში თბილისში მოწვეული ამიერ-კავკასიის პროფკავშირთა მეოთხე ყრილობა.

წარმომადგენლობის ნორმით წარმოდგენილია 1.500 კაცზე—1 დელეგატი. წარმოუდგენი იქნება საქართველოს პროფკავშირთა ორგანიზაციის წევრთა საერთო რაოდენობის 1/3. ანუ 1500 წევრი. ამგვარ პირველ ყრილობაზე არ მყოფი 1500 წევრი. ანუ ნაკლებ 1000 წევრისა, ორჯერ ეთ დელეგატს.

მაზრები, რომელთაც კავშირის წევრთა საერთო რიცხვი 1000 კაცზე ნაკლებია, აგზავნიან ამგვარად 1 დელეგატს.

დელეგატთა არჩევები ხდება: მსხვილ წარმოებებში, რომლებშიაც ჩაბმულია არა ნაკლებ 1000 მუშა-მოსამსახურე, საერთო საქალაქო და საპარო სხაპრიფკავშირო კონფერენციაზე.

ჯკრო-ის ცენტრალური საბჭოს თათბირი

საქარ. პროფსაბჭოს კულტგანყოფილება მიმართავს წლის 5 მარტისათვის თბილისში იწვევა ოესპუბლიკის პროფკავშირთა საქლუბო თათბირს.

თათბირის დღის წესრიგში ხდას შემდეგი საკითხები:

მუშათა კლუბების მუშაობის შედეგები და ამოცანები (მოახსენ. ამხ. ფირალიშვილი), საბატონო მუშათა კლუბებში (მოახსენ. ამხ. მიქითარიანი), პროფკავშირების საზოგადოო მუშაობის გეგმა (მოახსენ ამხ ჭელიშკირი), მუშაობა ახალგაზრდობასა და ქალთა შორის (მოახსენ ამხ. ხორავა-ძე), ფიზკულტურა და გასამხედროების საქმე მუშათა კლუბებში.

კლუბის მუშაკების გარდა თათბირზე დელეგატებათ მოწვეულნი არიან კავშირების კლუბ-განყოფილებათა გამგეები. ქ თბილისის კლუბის ხანგამოცათა თემატიკის მუშაკთა და ბოლნისის ხალასუმის პოლიტკაბინეტის წარმომადგენლები.

ა.-კ. რკ.-გზ. დაზღვევა ხალაროს კოდი ბეტის კლუბების უკანასკნელი სხდომა

გუშინ დილას მუშაობდნენ კომისიები, რომელთაც დავალებული ჰქონდათ რეზოლიუციების შეკრებაები მოსწენილი ბრძანებების გარშემო.

კომისიების მუშაობის დამთავრების შემდეგ, შესდგა პლენუმის სხდომა.

პლენუმმა დეტალურად განიხილა წარმოდგენილი რეზოლიუციები და მიიღო ზოგიერთ შესწორებები.

რეზოლიუციების მიღების შემდეგ პლენუმი დაიხურა.

ახალი ჰიდრო-ელადგური

ქ. ონში ამუშავებული იქნა ჰიდრო-ელადგური, სადგური აგებულია მდ. ჯეირაზე და აქვს 200 ცხენის ძალა. ჯერ-ჯერობით მუშაობს 1 ტურბინა, რომელიც იძლევა 100 ცხენის ძალის ენერგიას. ენერგიის გადამცემ ხაზულ გაყვანის სავსებით დამთავრების შემდეგ ამუშავებული იქნება მეორე ტურბინაც. ადგილის სინათლეს აწვდის ქ. ონს და მის მახლობელ სოფლებს. სანათლის ფასად დაწესდა 120.000 მანეთი.

შვაჭრის ქარხანა

თბილისში დაბრუნდა მოწსახკომის ტეხნიკურ კულტურების ინსპექტორი ი. ჭერდანი, რომელიც მიეელინებული იყო ჯორის მაზრაში მაჭრის ქარხლის მეურნეობისათვის გამოსადგები ადგილის საძიებლად. ქერდანის ხელმძღვანელობით დაკვირდა მაზრაში სოფ. ქვემო-ოქონის ხის ახლო ქარხლის მეურნეობისთვის გამოსადგი ადგილი. მაზრაში სოფ. ქვემო-ოქონი იქნა სოფლად მიჩნიად 1529.5 ჰექტარი მიწა. ამას გარდა შაჭრის ქარხლის ნედლეულით ემოკრებებოდეს მათ. თუ სწორი ჩვენების მისკემნილ, მაგრამ ეხლა ისინი გარმოებენ ხნიერის ქენჯნას და სურთ მისკენ სასამართლოს სწორი ჩვენება.

ამის გამო პროკურორმა აღძრა შუამდგომლობა. რომ მოწმეთა ის ჯგუფი, რომელიც ემოკრება სხვა მოწვეებს. პასუხისგებაში იქნეს მიცემული სისხლის სამართლის, კოდექსის მუხ. 185 მუხლის მიხედვით. (ბოლ).

მეორე განაჩენი მ. ასპაროვის საქმეზე

მოქ. მიხეილ ასპაროვის დანაშაულის შესახებ ჩვენს მკითხველებს ვიცნობთ.

გასულ წელს ასპაროვს ოპერატორ ოთხთაოთ ეროვნის ითქმაზე მე ბამონათა ეროთო მარტის 14-ს რაჯიშვილის ასული ქალმა თავი მეიყვანა ოპერატორის ოჯახში. სადაც ცხოვრობდა ამავე ოჯახთან დაახლოებული პირი ბა ჩატურაგი.

ასპაროვი თავის ყოფილ ცოლს კვალდაკვალ დახედევდა ვერ ტრაგედიდან მის განშორებას ყოველნაირად ცდილობდა, რომ უკანასკნელ დაებრუნებინა ის თავის ოჯახში.

ასპაროვის ყოველივე ცდა უნაყოფოდ რჩებოდა. ბოლოს ასპაროვ დაბადა ეკვი, რომ მისი ყოფილი ცოლი რომანიულ დამოკიდებულებაშია ბაჩატურთან. ეს ეჭვი მას მოსვენებას არ აძლევდა.

ერთ დღეს ასპაროვი მივიდა ადგილობრივ ოჯახში, სადაც მარილი ცხოვრობდა გაიმოგადა: გარეთ უკანასკნელი და წინადადება მისცა წაყოლოდა კომისარიატში, ქალმა ამაზე უარი უთხრა.

ამ დროს, კარები გამოაღო ბაჩატურომა. ეცანასკნელის დანახვისთანავე ასპაროვმა, იმიშველა დანა, რომლითაც ყოველი ცოლი დისკრა მეცალეში და შემდეგ დაედევნა ბაჩატუროს.

ბაჩატურომა თავს უშველა. მარილი კი მძიმედ დაჭრილი წაიყვანეს საავადმყოფოში სადაც ის გარდაიცვალა.

ეს საქმე დეკემბრის დამლევს გაირჩია თბილისის მაზრის სასამართლომ და ასპაროვს მიუსაჯა 13 თვით თავისუფლების აღკვეთა, რაც ამნისტიით დაენაბეჭდება.

ოქმში შეტანილ იქნა ყველა ის „ქაზმული სიტყვები", რომელიც უძღვნა დოშოიანმა თავის მიზნებელ კოლეგიის ქალს დოშოიანის ბუნებრივ უზნეობას სასამართლოში.

უზნეობის სასამართლოს სკასაციო კოლეგიამ განაჩენი დაარღვია და ხელახლა დანიშნა საქმის გარჩევა.

ასკარიი ხელმეორეთ იქნა გასამართლებული თბილისის სამხრეთ სასამართლოს მიერ.

ასკაროვს მიეხსნა თავისუფლების აღკვეთა 8 წელით.

როგორც ეს შეორმელ ელემენტს და პასუხისგებაში ჯილელ ყოველს სასჯელი გაუხანგრძლივდა. მსჯავრდებულს შეეფარდა ბრალმდებლობა.

რა დაუჯდა დოშოიანს ლანძღვა-გინება

ამაოდ დოშოიანი კეირაში სამოთხეში ჭარ თავდა ქეიფს თავის ოჯახში. ხოლო თითქმის ყოველდღე ლანძღვა-გინებით უკასპრძლდე ბოდა თავის ცოლსა და მეზობლებს.

გუშის მოსვლა იცოდა დოშოიანმა სიმოვნა ლით ლამით ადგა ისეთი. რომ მეზობლები, ბი ცურები თითებს იჩრიდნენ.

—„ნალვარებზე" მოსდის გულით,—იტყოდ ერთი მეზობელი.

— ეს კაცი ვაჭარს არ ჰგავს. ყოველთვის, რომ ქეიფობს, ჩითი ასწორებს ან ხანგრძლივ. ნუ თუ ამოდენა შემოსავალი აქვს?—ამბობდა მეკრა.

— ძველი ვაჭარია, ხომ იცი? ჰყოფნის ძველ. ნ. ლორახელი. ბარაქა.

ასე ამბობდენ მეზობლები დოშოიანის შესახებ.

ცხადისკენელად, 5თებერვალს დოშოიანმა ჩვეულებრივი ქეიფი გამართა. სტუმრები რიგ ბრივად მოუხვრებდა ღვინოს. ბოლოს ყველანი დაეუწყო გინება.

ამ დროს ასკარიი ეზოში გამოვიდა და ხმამაღლა დაიწყო ლანძღვა-გინება. ეს ამბავი ეცნობა მილიციის პირველ პუნქტს. სადაც ამის გამო შეადგინეს ოქმი.

ოქმში შეტანილ იქნა ყველა ის „ქაზმული სიტყვები", რომელიც უძღვნა დოშოიანმა თავის მეზობელ ქალს.

მეზობელი ბძას არ სცემს. დოშოიანმა ისა ხმამაღლა დაიწყო ლანძღვა-გინება.

ამ ფაქტის გამო სასამართლოში ეკითხებოდნენ მოწმეებ