პროლეტარებო ყველა ქვეყნისა, შეერთდით

წელიწადი მეცხრე

საქ. კომუნისტური პარტიის ცენტრალური და თბილისის

კომუნისტი

— და —

სრულიად საქართველოს მუშათა, გლეხთა, წითელარმიელთა და მეზღვაურთა დეპუტატების საბჭოების

ცაკის ორგანო

რედაქცია

თბილისი, კომკავშირის (ყოფ. დიდი მთავრის) ქ. № 68, მეორე სართული

რედაქციაში საქმისათვის მოლაპარაკების მეიძლება ყოველ დღე გარდა კვირა-უქმეებისა საათებზე 10—58

) რედაქტორის 14—76

) მდივნის 10—58

) დილის მიღების 12—30.

მთავარი კანტორა

თბილისი რუსთაველის პროსპ., № 24, ტელეფონი № 8—81.

ხელმოწერის ფასი:

მუშა-მოსამსახურეთათვის, გლეხებს, წითელ-არმიელებს, მეწყობილების და მასწავლებლებისათვის—1 მან., დანარჩენებისათვის— 1 მან. და 30 კაპ.

განცხადებები:

საქართველოს ფარგლებში— ტექსტის უკან—80 კ. ნონპარელი სტრიქონი, ტექსტის წინ—1 მ. 60 კ.; საქართველოს გარეთ— ტექსტის უკან—1 მ. 50 კ., ტექსტში—3 მ.; განმცხადებელი გაყრით განცხადების დასთვის იძლევა 10% საკალაკო გადასახადს. თუ განცხადება იბეჭდება რუსულ ტექსტის შეუცვლლად—შეღავათი შეთანხმებით. მთ. კანტორაში განცხადებები მიიღება 9—3½ ს., 3½ ს. შემდეგ განცხადება ეღირება 20%-ით მეტი. სამეღლოგიო განცხადებები—15 და 20 მ.

დღიური

— მოჯკლეს მექსიკის პრეზიდენტი გენ. ობრეგონი.
— ამნისტიით განთავისუფლებულ რევოლუციონერებს საზეიმო შეხვედრას უმართავენ ბერლინში.
— პრეზიდენტმა დუმერგმა სამჯერ აპატია ელწასულ ანტრონომისტებს.
— ინგლისის, საფრანგეთის, იტალიისა და ესპანეთის წარმომადგენლებმა ხელი მოაწერეს შეთანხმებას ტანჯერის შესახებ.
— ბარსელონაში იტალიის ცნობილი პოლიტიკური მოღვაწე ჯიოლიტი.
— ინდოეთის პარტიებმა შეიმუშავეს ინდოეთის კონსტიტუციის პროექტი.
— იაპონიაში ეწყობა პროლეტარული პარტია.

პროფკავშირების მუშაობა

საკავშირო კომპარტიის ცეკას ცნობილ მიმართვაში, პარტიულ მუშაობის და საბჭოთა აპარატის დარგში ჩვენს წინაშე მდგარ ამოცანების ჩამოყალიბასთან ერთად, ჯეროვანი ადგილი აქვს დათმობილი იმ ამოცანებს, რომლებიც პროფმოძრაობის დარგში უნდა იქნას განხორციელებული. ცეკას ამ მიმართვის საფუძველზე თავის მხრივ საბჭოთა კავშირის პროფკავშირების ცენტრალურმა საბჭომ ამას წინედ გამოაქვეყნა საინფორმაციო -სადირექტივო წერილი პროფორგანიზაციებისადმი, სადაც დაწვრილებითაა აღნუსხული პროფმუშაობის ნაკლოვანებანი, მათი გამოსწორების საშუალებები და ის კონკრეტული ამოცანები, რომლებიც პროფკავშირებს ეკისრებათ.

ცეკას მიმართვაში აღნიშნულია, რომ პროფკავშირებმა ერთი წუთითაც არ უნდა გაუშვან ხმიდან მხედველობიდან თავისი განსაკუთრებული ამოცანები, (საწარმეო ორგანოების ამოცანებისაგან განსხვავებით), რომელთა რიცხვს პირველ ყოვლისა ეკუთვნის „მუშათა არა მარტო საერთო, არამედ უშუალო საჭიროებათა დაკმაყოფილება“. აქ უმთავრესად ლაპარაკია მუშების ინტერესების დაცვაზე. მაგრამ, როგორც პროფსაბჭოს ხსენებულ წერილშიც ვკითხულობთ, არის მთელი რიგი შემთხვევები, როცა პროფორგანოები უყურადღებენ ხოლმე ამ ამოცანებს და კანონიერ მოთხოვნებს დაცვის და მათი ელემენტარულ საჭიროებათა დაკმაყოფილების საქმეს“; კიდევ მეტი: არის შემთხვევები, როცა საკავშირო ორგანოები „პირდაპირ უჭერენ მხარს სამეურნეო ორგანოების ისეთ ნაბიჯებს, რომელნიც აუარესებენ მუშების მდგომარეობას და ყოფა-ცხოვრების პირობებს“.

ასეთი მდგომარეობა გადაჭრით უნდა იქნეს აღმოფხვრილი. პროფკავშირებმა უაღრესი ყურადღება უნდა მიაქციონ მხრომის კანონმდებლობის და კოლექტიურ ხელშეკრულებების გათვალისწინებულ ვალდებულებათა მტკიცედ დაცვას სამეურნეო ორგანოების მხრით. ამასთან დაკავშირებით აუცილებელია შემდგომი სისტემატიური კონტროლის დაწესება ზეგანაკვეთური მუშაობის ზემოთჩამოყალიბებულ ნორმებზე. საკონფლიქტო კომისიების მუშაობის სათანადო დონეზე დაყენება. საჭიროა უნდა იქნეს უზრუნველყოფილი მუშათა სანივრების სწრაფი და მიუდგომელი განხილვა და გამოტანილ გადაწყვეტილებათა დროულად შესრულება. ამისათვის საჭიროა პროფორგანოებმა (სფაბრიკო- საქარხნო კომიტეტებმა) სისტემატიური ხელმძღვანელობა გაუწიონ შ.-ს. კომისიების მუშაობას.

პროფკავშირების მხრით დიდ მუშაობას მოითხოვს შრომის დაცვა. უმუშაროების ტეხნიკის გაუმჯობესება, წარმოებებში სანიტარულ- ჰიგიენური პირობების გაჯანსაღება— აქეთკენ უნდა იყოს ამ დარგში მათი საქმიანობა მიმართული. პროფკავშირების მუშაობა ზემოთქმულით ოდნავადაც არ განისაზღვრება. სხვათა შორის, მათ ჯეროვანი ყურადღება უნდა მიაქციონ მასების კულტურულ დონის ამაღლებას. მხოლოდ კულტურული მუშა შესძლებს სოციალისტურ მშენებლობაში შეგნებულ მონაწილეობის მიღებას. წერა-კითხვის უცოდინარობის ლიკვიდაცია კავშირების წევრთა შორის, მათი ტეხნიკური, პოლიტიკური და საერთო კულტურის გაღრმავება,— ეს ერთ-ერთი ძირითადი ამოცანათაგანია. ამავე დროს ჩვენ უნდა ვიბრძოლოთ მასების ყოფა-ცხოვრების გარდაქმნისათვის. ლოთობის მოსპობა, გონიერული გასართობების მოწყობა, ჯერ კიდევ გავრცელებულ ლანძღვა- გინების ჩვეულების აღმოფხვრა, ოჯახურ ურთიერთობის გადახალისება და სხვა უნდა შეადგენდეს პროფკავშირების მუშაობის შინაარსს. ახალ ყოფა- ცხოვრების განმტკიცებას მნიშვნელობა აქვს არა მარტო მუშების კულტურულ დონის ამაღლებისათვის, არამედ შრომის ნაყოფიერების აწევისა და მისი პროდუქციის გაუმჯობესებისათვისაც.

ცალკე უნდა აღინიშნოს პროფკავშირების როლი სოციალისტურ წარმოების ორგანიზაციის საქმეში. საწარმოო თათბირების და მუშათა საკონტროლო კომისიების მუშაობის გამოცოცხლება, მათი საშუალებით მასების ჩაბმა სამრეწველო მშენებლობაში, წარმოების რაციონალიზაციის გატარებაში, მუშათა დაწინაურება ხელმძღვანელ სამუშაოებზე, მუშათა გამომგონებლობის წყალობა— ყველაფერი ეს პროფკავშირების მოღვაწეობის მთავარ საგანს უნდა შეადგენდეს.

ყველა ამ ამოცანების განხორციელება გულისხმობს პროფორგანიზაციების მჭიდრო დაახლოებას მასებთან და პროფდემოკრატიის მტკიცედ გატარებას. პროფორგანოები უთუოდ გრძნობენ მასების მხრიც სისტემატიურ კონტროლს. სავსებით უნდა იქნეს უზრუნველყოფილი თვითკრიტიკის ფართო და მიუდგომელი განხილვა პროფკავშირებში. მხოლოდ ამ გზით შეიძლება პროფხელმძღვანელობის ნაკლოვანებათა და მასებისაგან პროფორგანოების მოშორების შესაძლებლობა.

ამასთან უნდა გაძლიერდეს და გაუმჯობესდეს პროფხელმძღვანელობა. უეჭრო ცოცხალი და მჭიდრო კავშირი უნდა დამყარდეს ზედა და ქვედა ორგანიზაციებს შორის. პროფკავრების შემადგენლობიდან აუცილებლად გაეცვებული უნდა იქნას გამოუროკატებული ელემენტები, თუ ასეთები სხვა მე არიან დარჩენილი. უნდა მიექცეს უყურადღება პროფაქტივის მომზადებას. და ხელმძღვანელ პროფმუშაობაზე განსებიდან ახალ-ახალ მუშაკების წამოყენებას.

ასეთია პარტიის ზოგიერთი მთავარი დირექტივა პროფმუშაობის დარგში. მათი მტკიცედ გატარება პროფკავშირებს გახდის კომუნიზმის ნამდვილ მასიურ სკოლად.

კომინტერნის VI მსოფლიო კონგრესი

კონგრესის საზეიმო სხდომა

მოსკოვი, 17 ივლისი. 17 ივლისს საღამოს კავშირთა სახლის დარბაზში სიმით გაიხსნა კომინტერნის მე-6 მსოფლიო კონგრესი.

უზარმაზარი დარბაზი ლამაზადაა მოწყობილი. სხდომის გახსნამდე კონგრესის დელეგატები ერთმანეთს ესალმებოდენ და კულუარებში მოწყობილ გამოფენებს ათვალიერებდენ.

8 საათზე ტრიბუნაზე ადის ამხ. ბუხარინი, რომელსაც დელეგატები მქუხარე და ხანგრძლივ ოვაციას უმართავენ.

ამხ. ბუხარინის სიტყვა

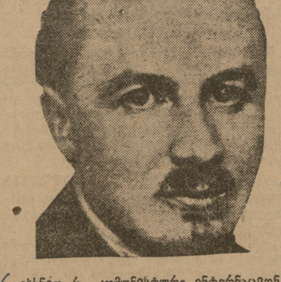

„ვხსნით რა კომუნისტური ინტერნაციონალის საგანგებო კონგრესს, — ამბობს ამხ. ბუხარინი, — საერთაშორისო რევოლუციონერ შტაბების ამ თავშეყრას, ჩვენ, უწინარეს ყოვლისა, უნდა მოვაგონოთ ჩვენი მებრძოლი ამხანაგები, რომელთაც თავიანთი სიცოცხლე მსოფლიო რევოლუციას შესწირეს.

კომუნისტური ინტერნაციონალის უკანასკნელი კონგრესის შემდეგ საერთაშორისო პროლეტარიატში დაჩაგრა მრავალი საუკეთესო და ერთგული შვილი, პოლონეთში კომუნისტები იღლიებიან მტაცებლური თეთრი ტერორის წვრილინი ბრეშლოთი და იოცლებან პილსუდსკის ცეზარისტური ჩექიზი. ატლანტა ისინი ხდებიან რენეგატ მუსოლინის ტერორის მსხვერპლნი, ბულგარეთში მათ ხდენენან ბულგარული სოციალ - დემოკრატიის ლეგენდარული ხელმძღვანელნი, არის კიდევ ერთი შორეული ქვეყანა, რომლის მიწაც ამჟამად მუშებისა და გლეხების სისხლითაა გაჟღენთილი. ამ ქვეყანაში, სადაც აგვანეულია მასა უკიდურესი გაღატაკების პირობებში იბრძვის იმპერიალიზმის ზარბაზნების წინააღმდეგ, კომუნისტური მოძრაობა უმაგალითოდ დევნას განიცდის. ეს ქვეყანა ჩინეთია. მრავალმა ათასმა ჩინელმა პროლეტარმა გმირულად შესწირა თავი, მათ არ აშინებდა წამება, სახრჩობელა, თვალების დათხრა და ხის მოხრუკვები; სიკვდილის წინ ისინი გაიძახოდენ—„გაუმარჯოს კომენტერნს!“

მაგ ვოგორები ჩვენ ამჟამად. დაე, სტოცხლობდეს მათი სახელი, დაე, ნუ ამოშრება მათი ხსოვნა პროლეტარიატის დიდი გმირული გულდაწყვეტილების (ყველა ფეხზე დგება, ორკესტრი ასრულებს სამკვეთვიანი მარშს).

მეორე ჩვენი სიტყვა, — ამბობს ამხ. ბუხარინი, — ეკუთვნის ჩვენს ამხანაგებს, რომლებიც პილონეთის, ბულგარეთის, იტალიის, ჩინეთის და სხვა ქვეყნების საპყრობლებში იტანჯებიან. ჩვენი გულითადი სალამი პატიმრებს, დაე, იცოდენ მათ, რომ ჩვენ ყველანი მათთან ვართ.

კომუნისტური ინტერნაციონალის უკანასკნელი კონგრესის შემდეგ საერთაშორისო მუშათა მოძრაობამ დიდი გზა განვლო. მკაფიოდ და მკვეთრი ლენინური ლოზუნგები იჭრება ახალ ქვეყნებში და ახალ ხალხებში. სამრეწველო მშენებლობის ამოცანა ჩვენს ჩამორჩენილს ქვეყანაში, არც ისე მარტივი გამოდგა. ვინაიდან ერთი საქმეა — ძველი ფორმების გამოყენება, ხოლო მეორე — მთელი ახალი მეურნეობის ახალ საფუძველზე მოწყობა და რეკონსტრუქცია.

კაპიტალიზმის ქვეყნებში ჩვენი მთავარი მტერი სოციალ - დემოკრატია. ეს კარგად ვიცით, მაგრამ ჯერ კიდევ საკმაოდ კარგად ვერ ვისწავლეთ ამ მტერთან ბრძოლა, ვერ ვისწავლეთ საკმაოდ კარგად მუშათა პროფკავშირებში და ყოველ დღიურ საჭიროებათა მოხერხებულად შეთვისება პარტიის, რევოლუციონერ ამოცანებთან. ახლა ინდოეთ მდგომარეობა საბჭოთა კავშირში: კარგად ვიღეთ ნიშანში კლასობრივ მტერს, მაგრამ ხშირად ჯერ კიდევ ცუდათ ვანგარაშობთ.

ამიტომ კომუნისტური ინტერნაციონალის ამოცანას წარმოადგენს მუშაობის გაუმჯობესება, ჩვენი კადრების კულტურული დონის აწევა და ხელმძღვანელობის გაუმჯობესება. კომუნისტური ინტერნაციონალის მიერ ამჟამად დასახული ამოცანები გაცილებით უფრო რთულია, ვიდრე ის ამოცანები, რომლებიც გადაჭრაც ჩვენ ამ 8—4 წლის წინად გვხდებოდა. კონგრესის დელეგატებმა უნდა შეასრულონ დიდი კოლექტიური მუშაობა და გამოიჩინონ დიდი ყურადღება დასახული ამოცანების პრინციპიალურად გადასაჭრელად.

კონგრესმა უნდა განიხილოს და მიიღოს კომუნისტური ინტერნაციონალის პროგრამა, რომელსაც უდიდესი მნიშვნელობა აქვს ინტერნაციონალის მთელ მომავლისთვის. კონგრესს უნდა შეიმუშავოს ტაქტიკა უახლოესი პერიოდისათვის. კონგრესი პრაქტიკულად დასვამს და გადასჭრის იმპერიალისტური ომის წინააღმდეგ ბრძოლის საკითხს.

მე-6 კონგრესი იკრიბება კაპიტალისტური სისტემის წინააღმდეგობათა გაძლიერების პირობებში, საბჭოთა კავშირსა და კაპიტალისტური მსოფლიოს შორის ანტაგონიზმის გაძლიერების პირობებში.

ეს წინააღმდეგობანი აფეთქდებიან. ეს წინააღმდეგობანი გამოიწვევენ უდიდეს კლასობრივ ბრძოლებს, რომელთა შედეგიც გადაჭრული კატასტროფის ბედს. ასეთი ბრძოლები არ ახხოვს მუშათა საერთაშორისო მოძრაობის ისტორიას.

კონგრესიდან ჩვენ უნდა წავიდეთ მდიდარი კოლექტიური გამოცდილებით, გარკვეული პროგრამით და შემუშავებული ტაქტიკით, კონგრესმა კომუნისტური ინტერნაციონალის სექციებს უნდა მისცეს მუშაობის გეგმა რამდენიმე უახლოესი წლისათვის.

ნება მომეცით, კომუნისტური ინტერნაციონალის მე-6 კონგრესი გავხსნა ასეთი შეძახილით: „გაუმარჯოს მსოფლიო რევოლუციას!“

ამხ. ბუხარინი ამ სიტყვებს იმეორებს გერმანულად, ფრანგულად და ინგლისურად.

ამხ. ბუხარინს სიტყვას კონგრესი მქუხარე ტაშით მიესალმა. დელეგატები ფეხზე დგებიან და „ინტერნაციონალს“ მღერიან.

კონგრესის დღის წესრიგი

პრეზიდიუმის წინადადებით კონგრესმა მიიღო შემდეგი დღის წესრიგი:

1. კომინტერნის აღმასკომის საანგარიშო მოხსენება.
2. ინტერნაციონალური საკონტროლო კომისიის საანგარიშო მოხსენება.
3. აბალაზრდათა კომუნისტური ინტერნაციონალის საანგარიშო მოხსენება.
4. კომუნისტური ინტერნაციონალის პროგრამა.
5. იმპერიალისტური ომების საფრთხესთან ბრძოლის ღონისძიებანი.
6. კოლონიების, რევოლუციონერი მოძრაობის საკითხები.
7. საბჭოთა კავშირისა და საკავშირო კომპარტიის მდგომარეობა.
8. არჩევნები.
9. რეგლამენტის, დამტკიცების შემდეგ კონგრესმა მისალმებები მოისმინა.

მისალმებები კონგრესს

ჩინეთის კომპარტიისაგან

კონგრესზე მიესალმა ჩინეთის კომპარტიის წარმომადგენელი ჯუნ-ჩაბ-ჩინი. იგი მოკლედ შეეხო იმ სისხლისმღვრელი რევოლუციონერ ბრძოლებს, რომლებიც ამ ბოლო დროს განვიცადა ჩინეთის პროლეტარიატმა: ისეთი შანხაის ამბები, ჩრდილოეთის ექსპედიცია და კანტონის აჯანყება.

„ჩვენ დიდი მხედრული გავიღეთ, — სთქვა ჯუნ-ჩაბ-ჩინმა, — მაგრამ ძლიერებაში ახალი რევოლუციონერი ტალღა. ჩინეთის კომპარტია დარწმუნებულია, რომ კომინტერნის ყველა სექციის დახმარებით, გადახსრის. მის წევრში წამოჭრილი რიგი ამოცანების“. დასასრულს, ჯუნ-ჩაბ-ჩენი ჩინეთის კომპარტიის ყველა დელეგატთან ერთად გაემართა: „გაუმარჯოს ჩინეთის რევოლუციას, გაუმარჯოს კომინტერნს მე-6 კონგრესს“! (მქუხარე ტაში).

იაპონის კომპარტიისაგან

შემდეგ იაპონის კომპარტიის სახელით გამოვიდა კატაიამა.

„ამჟამად, — სთქვა მან, — ყველა იმპერიალისტური სახელმწიფო გააფთრებულ ბრძოლას აწარმოებს რევოლუციონერი მოძრაობის ჩახშობად კოლონიებში, ჩინეთსა, სირიასა და ნიკარაგუაში სწარმოებს ბრძოლა გამოლებებულ დაჩაგრულ ეროვნებათა და იმპერიალისტების შორის. იაპონის კომპარტიამ ჩინეთის კომპარტიასთან მოლიანი ფრონტი უნდა მიიტანის იქით, რომ იმპერიალისტის ცხვი - სიმაგრეზე აღმოსავლეთში — იაპონია აზე“.

სამხრეთ - ამერიკის კომ. პარტიებისაგან

სამხრეთ ამერიკის კომპარტიების ფედერაციის სახელით კონგრესს მიესალმა ლაპეირდო.

„ჩვენ ვესალმებით, — სთქვა მან, — კომინტერნს, როგორც მთელი ქვეყნის რევოლუციონერ მუშათა გზის მაჩვენებელ ვარსკვლავს, ერთად - ერთ მებრძოლ სოციალ-გამცემლებისა და იმპერიალიზმის წინააღმდეგ. სამხრეთ ამერიკის კომპარტიებს უხდებათ ძნელ ბრძოლა შეერთებული შტატების იმპერიალიზმთან. ამ ბრძოლაში მოელთია ევროპის და ჩრდილოეთ ამერიკის კომპარტიების დახმარებას“.

მექსიკის კომპარტიისაგან

მექსიკის კომპარტიის სახელით კონგრესს მიესალმა ჰაბრილო.

„ლათინური ამერიკა, — სთქვა ორატორმა, — შეერთებული შტატების იმპერიალიზმის მსხვერპლი გახდა. ამ იმპერიალიზმთან ბრძოლა შესაძლოა მხოლოდ კომინტერნის დროშის ქვეშ“.

კრისეთმ კონგრესს გადასცა მექსიკის მუშებისა და გლეხების მისალმება.

ინდოეთის მუშებისა და გლეხების სალამი

ინდოეთის დაჩაგრული მუშურ-გლეხური მასების სახელით გამოვიდა სრპანტი. იგი მიესალმა კომინტერნს და საბჭოთა კავშირის მუშებს და განაცხადა, რომ ინდოეთის მშრომელი მასები მონაწილეობას მიიღებენ მსოფლიო იმპერიალიზმის წინააღმდეგ ბრძოლაში.

„ჩვენ იცით, — განაცხადა მან, — რომ ამჟამად ინდოეთში სამინელი კრიზისია და რომ მთელ ქვეყანაში ბრძოლა სწარმოებს. ინდოეთის მუშებმა და გლეხებმა, დამარცხების მიუხედავად 1920-21 წლებში, კომინტერნის ხელმძღვანელობით ისწავლეს უკეთესი მეთოდები ბრძოლა, როგორც იმპერიალისტების და საკუთარი ნაციონალური ბურჟუაზიის წინააღმდეგ, ისე ბრიტანეთის მუშათა პარტიის და მისი მადანალელისთანა ბელადების წინააღმდეგ, რომლებიც კაპიტალს ემსახურებიან. მხოლოდ 1920 წელს მაღლა იქნა ინდოეთიმდე ცნობებმა რუსეთის რევოლიუციის შესახებ, და ღრმა შთაბეჭდილება მოახდინა მშრომელ მასებზე. ბრიტანეთის იმპერიალიზმი ცდილობდა დაეხშო ამ მასების გონება, იგი აფურებდა ფულს ბარგავდა ანტიბოლშევიკურ და ანტისაბჭოთა პროპაგანდაზე.

თქვენ ალბათ გაგონილი გექნებათ იმ გადატრების შესახებ, რომლებიც ამ ბოლო დროს ინდოეთის მოედო და იმ დევნის შესახებ, რომლის საშუალებითაც ბრიტანეთის იმპერიალისტები სცდილობენ ჩაახშონ ინდოეთის მუშურ-გლეხური მოძრაობა. ამისათვის ისინი არ ერიდებიან ტყვეებს და ყუმბარებს. მაგრამ თქვენ უნდა გახსოვდეთ აგრეთვე, რომ ინდოეთის მუშებმა უკვე შეიგნეს პროლეტარიატის საერთაშორისო სოლიდარობის მნიშვნელობა და ცდილობენ კავშირი შეჰკრან სხვა ქვეყნების მუშებთან. გეოგრაფიული პირობებით ჩვენ მოწყვეტილნი ვართ ყველა მოწინავე ქვეყანას, განსაკუთრებით საბჭოთა კავშირს, მაგრამ ეს ზღუდეები ხელს ვერ შეუშლიან ჩვენს თანამშრომლობას სხვა ქვეყნების მუშებთან. ჩვენ ვესალმებით დიდ ბრძანებულ კომპარტიას, რომელიც დახმარებას გვიწევს ჩვენ, როგორც ინგლისის იმპერიალიზმის წინააღმდეგ ბრძოლაში“.

ჩრდილოეთ ამერიკის მუშაზანგებისაგან

შემდეგ კონგრესს მიესალმენ ჩრდილოეთ ამერიკის ზანგი მუშების წარმომადგენელი ჯეკოტოვი საკავშირო კომპარტიის (ბ) მოსკოვის კომიტეტის და მოსკოვის პროლეტარიატის სახელით.

წითელი არმია ესალმება კომინტერნის კონგრესს

წითელი არმიის სახელით მისასალმებელი სიტყვით გამოვიდა წითელ არმიელი მატროსოვი, რომელსაც კონგრესი შეხვდა ტაშით და ძახილით —„გაუმარჯოს წითელ არმიას“. მან კონგრესს გადასცა სალამი მოსკოვის გარნიზონის სახელით.

„წითელი არმია, — სთქვა მან, — ყურადღებით ადევნებს თვალყურს კონგრესის მუშაობას, იმიტომ, რომ წითელ არმიელს ალზე და ხმაზე ვიცნობთ ინტერნაციონალიზმის პრინციპებზე. კონგრესის დღის წესრიგში სდგას აგრეთვე საკითხი ომის საფრთხის შესახებ. ჩვენ არ გვინდა ომი. ჩვენ სიხარულით გადავდებოდით ჩვენ ზარაზნებს გუთნებად და ხვნებად. მაგრამ თუ მსოფლიო იმპერიალიზმი ჩაგვითრევს ომში, წითელი არმია, რევოლიუციის პირმუთვნარედ დაიცავს რევოლიუციის მონაპოვართ“.

კონგრესმა მოტრიკოვი „ინტერნაციონალის“ სიმღერით გააცილა.

მოსკოველი მუშების მისალმება

ამხ. მატრიმოვის შემდეგ კონგრესს მიესალმენ საავიაციო ქარხნის, საფეიერო ფაბრიკის „კრასნაია ზარიას“, მოსკოვის ელექტრო ქარხნის და ხოკოლნიკოვის და სამონიკის რაიონების მუშების წარმომადგენელნი.

ამხ. კაშენის პასუხი

კონგრესის სახელით დელეგაციების მისალმებათა საპასუხოდ სიტყვა წარმოსთქვა კონგრესის პრეზიდიუმის წევრმა საფრანგეთის დელეგატმა ამხ. კაშენმა. ამხ. კაშენმა, რომელსაც მქუხარე ტაშით შეხვდნენ, მადლობა გადაუხადა დელეგატებს მისალმებისათვის, კონგრესის დელეგატების სახელით ამხ. კაშენმა აღუთქვა მოსკოველ მუშებსა და წითელ არმიელებს, რომ მთელ მსოფლიოში მუშათა კლასი და ქვეყნის პროლეტარებს.

ამხ. ტელმანი ესალმება მოსკოველ მუშებსა და წითელ არმიელებს

გერმანიის დელეგატი ამხ. ტელმანი მიესალმა მოსკოველ მუშებსა და წითელ არმიელებს დასავლეთ ევროპის ცენტრალური ქვეყნების მუშათა რევოლიუციონერი კლასის სახელით. ამხ. ტელმანმა აღნიშნა კაპიტალისტური ომის საფრთხის გაძლიერება საბჭოთა კავშირის წინააღმდეგ. ორატორმა განაცხადა, რომ სოციალ დემოკრატები ყველგან ხელს უწყობენ ომზე რაკალისტური ომის სამზადისს და ამ სამზადისს დემოკრატიული ფრაზების ნიღაბს ატრებენ. იგი წინადადებას იძლევა მოეწყოს საერთაშორისო კვირეული სამხედრო საფრთხისაგან საბჭოთა კავშირის დაცვის ლოზუნგებით.

გერმანიის წითელი ფრონტელების მისალმება

გერმანიის დელეგატმა ამხ. შნელერმა გადაჰქვეყნა გერმანიის ფრონტელების წითელ კავშირის მისალმება კონგრესის მიმართ. მისალმება აღნიშნულია, რომ კომინტერნთან ინტერნაციონალის მსოფლიო კონგრესი ბრძოლა კომუნისტური მოძრაობის ზრდისა და გაძლიერების დროს, მაგრამ იგი ამასთანავე ბრძოლა ისეთ დროს, როცა პროლეტარული რევოლუციის მტერნი თავს უყრიდენ თავიანთ ძალებს ხაზვოთა კავშირისა და კომინტერნის წინააღმდეგ.

მისალმება თავდება წითელი ფრონტელების ფიცით, რომელშიაც ისინი აღიარებენ, რომ შეურაცხყოფა ერთის ნაწილის ხდების, რომ შეურაცხყოფა და შეცდა ინტერნაციონალის და მსოფლიო რევოლიუციის გამარჯვებისათვის.

—:—

დასასრულ კონგრესმა მიიღო მოწოდება საბჭოთა კავშირის პროლეტარიატისა და ჩინეთის მშრომელი მასებისადმი და მოწოდება საერთაშორისო პროლეტარატარიატში ფაშიზმის წინააღმდეგ ბრძოლის შესახებ.

18 ივლისს დილის სხდომა არ იქნება.

საღამოს სხდომაზე მოსმენილ იქნება ამხ. ბუხარინის მოხსენება დღის წესრიგის პირველი მუხლის გარშემო.

კონგრესის მოწოდებები

საბჭოთა კავშირის მუშებს, გლეხებს, წითელარმიელებსა და წითელ-ფლოტელებს

ამხანაგებო!

კომუნისტური ინტერნაციონალის მე VI მსოფლიო კონგრესი კომინტერნის დროშის ქვეშ მებრძოლი მრავალმილიონი რევოლიუციონური მუშების და გლეხების სახელით ძმურ სალამს უძღვნის მსოფლიო რევოლიუციის ძლევამოსილ და უშიშარ ავანგარდს—მუშათა კლასს და მასთან ერთად ყველა მშრომელს, გლეხს, წითელ არმიელს და წითელ ფლოტელს.

10 წლის განმავლობაში თქვენ დაუღალავათ იცავდით და ამაგრებდით პროლეტარულ ხელისუფლებას თქვენს ქვეყანაში.

პროლეტარული რევოლიუციის პირველი წლების გმირული ბრძოლა, როცა თქვენ თავგანწირულად იგერიებდით და ამარცხებდით თეთრგვარდიელთა დაქირავებულ ბანდებს და იმ საერთაშორისო კაპიტალის არმიებს, რომელიც ცდილობდა რკინის მუშტით გაეხადგურებინა პროლეტარიატის ძლევამოსილი დიქტატურა, და დაუზოგავი ბრძოლა კონტრ-რევოლიუციონერებთან ჩვენი ქვეყნის შიგნით, კონტრ-რევოლიუციონერებთან, რომლებიც ცდილობდენ ძირი გამოეთხარათ საბჭოთა ხელისუფლებისათვის და გაეხადგურებინათ იგი,—ყოველივე ეს შეიცავალა წლების, როცა თქვენ ისეთივე დაუშრეტელი ენერგიით, ისეთივე ენტუზიაზმით და ისეთივე რევოლიუციონური რწმენით შეუდექით სოციალისტური მშენებლობის დიად საქმეს.

ვერც იმ სამეურნეო ნგრევის ჭირლობებმა, რომელიც საბჭოთა კავშირის პროლეტარიატმა მემკვიდრეობით მიიღო ცარიზმისა და ბურჟუაზიისაგან, ვერც კაპიტალისტურ მსოფლიოს აქტიურმა ბრძოლამ პროლეტარული რევოლიუციის სოციალისტური შემოქმედების წინააღმდეგ ვერ შეაჩერა რევოლიუციის შემდგომი ძლევამოსილი განვითარება.

თქვენ აღადგინეთ და განამტკიცეთ სოციალისტური მრეწველობა, თქვენ დაიწყეთ ენერგიული მუშაობა ქვეყნის ინდუსტრიალიზაციისათვის, რითაც ახლენთ მთელი მეურნეობის გარდაქმნას და სდევნით კერძო კაპიტალისტურ ელემენტებს. თქვენ განავითარეთ რევოლიუციონური საქმისადმი ერთგულებით, თავისი გმირული სიმტკიცით სოკვდილის საფრთხის წინაშე. კონგრესი აცხადებს, რომ ის ამაყობს თავისი რაზმით ინიციაში, კომპარტიის უჩვეულო ბოლშევიკური ერთიანობით, კომპარტიის ბრძოლით ტროცკიზმის, ზინოვიევიზმის, ლოვესტონელობის, ბრანდლერიზმის, ბუხარინიზმის, ტალმადიზმის და სხვა ოპორტუნისტული ჯგუფების წინააღმდეგ, რომლებიც ცდილობდენ ბურჟუაზიის ზეგავლენა მოეხდინათ პარტიაზე.

ამგვარად, საკუთარი ძალებით, მიუხედავად საზიზღარი საბოტაჟისა სპეციალისტების ერთი ნაწილის მხრივ, რომელიც დაკავშირებული იყო თეთრგვარდიელთა კონტრ - რევოლიუციასთან, მიუხედავად იმისა, რომ ჯერ არ არის მოსპობილი ბიუროკრატიზმი, რომელთან საბრძოლველადაც კვლავ რაზმავთ ძალებს, მიუხედავათ ამისა, თქვენ დიდ შედეგებს მიაღწიეთ სოციალიზმის მშენებლობის საქმეში.

თქვენი მიღწევები მთელი ქვეყნის პროლეტარიატისა და მშრომელთათვის წარმოადგენს ცოცხალ მაგალითს და ნათლად უმტკიცებს მათ, თუ რა უპირატესობა აქვს იმ წყობილებას, რომელსაც თქვენ ქმნით. კაპიტალისტური ქვეყნების მუშები თავიანთ ცხოვრებას ადარებენ საბჭოთა კავშირის მშრომელთა ცხოვრებას და ხედავენ, თუ წლითი-წლობით როგორ ღრმავდება განსხვავება მათ შორის.

ეს კაპიტალისტური რაციონალიზაცია თანდათან აძლიერებს მშრომელთა ექსპლოატაციას, თანდათან აუარესებს მათ მატერიალურ მდგომარეობას და ხაზღაპრ მოგებას აძლევს კაპიტალისტებს. საბჭოთა კავშირში, პირიქით, ტეხნიკის მთელი განვითარება მიმართულია მუშათა კლასის მდგომარეობის გაუმჯობესებისაკენ.

იქ არის 10-12 საათის სამუშაო დღე, ხოლო სადაც შემოღებულია 8 საათის სამუშაო დღე, იქ ცდილობენ მის გაუქმებას და სამუშაო დღის გახანგრძლივებას. საბჭოთა კავშირში პროლეტარული ხელისუფლება შეუდგა 7 საათის სამუშაო დღის განხორციელებას.

იქ აბუჩად იგდებენ და სდევნიან ნაციონალურ უმცირესობებს და კოლონიალურ ერებს. საბჭოთა კავშირში ეროვნებანი, რომელნიც ოდესღაც დაჩაგრულნი იყვნენ ცარიზმის მიერ, ეხლა თავისუფლად ვითარდებიან ურთიერთი დახმარებისა და თანამშრომლობის პირობებში.

თქვენი სამეურნეო ძლიერების ზარდა, პროლეტარიატის დიქტატურის პოზიციის განმტკიცება, დახმარება, რომელსაც თქვენს საქმეს უწევენ სხვა ქვეყნების პროლეტარიატი და მშრომელნი, უფრო ახლებს კაპიტალისტურ მსოფლიოს. ამიტომ საერთაშორისო რეაქცია ამზადებს თავის ძალებს საბჭოთა კავშირის წინააღმდეგ.

ამხანაგებო!

საბჭოთა კავშირის წინაალმდეგ ომის საფრთხის გაძლიერების გამო, ყომუნისტური ინტერნაციონალი მოგიწოდებთ პროლეტარულ ძალთა მძლავრ მობილიზაციისაკენ მშრომელთა სამშობლოს, მსოფლიო იმპერიალიზმთან ბრძოლის ციხე-სიმაგრის, საბჭოთა კავშირის დასაცავად. თუ იმპერიალისტური ურჯაიები შეეცდებიან თავიანთი ბოროტი ზრახვების განხორციელებას, პროლეტარული რევოლიუციის დასაცავად გამოვა მრავალი მილიონი პროლეტარი და გლეხი ყველა ქვეყანაში. თქვენ გეყოლებათ მრავალი მილიონი მოკავშირე, იმპერიალისტების ზურგში, საბჭოთა კავშირის დასაცავად გამოვლენ თქვენი ამხანაგები და ძმები, რომლებიც დაუზრეტელი ენერგიით და თავგანწირულებით შეებრძოლებიან კაპიტალიზმს.

მოწინააღმდეგე კაპიტალისტური ქვეყნების დიდ ქარხნებში, ტრანსპორტზე, სამხედრო გემებზე და არმიებში ათასობით პროლეტარი და გლეხი გამოვა საბჭოთა კავშირის წითელი დროშის, საერთაშორისო პროლეტარიატის დროშის დასაცავად. ჩვენ ვიბრძოლებთ ჩვენი სოციალისტური სამშობლოს დასაცავად. ჩვენ ვიბრძოლებთ საბჭოთა კავშირის წინააღმდეგ დაწვებული ომის შესაწყვეტად, ვიბრძოლებთ იმისთვის, რომ ომი გამოიცეს ხელს ეწყალტატორების მსოფლიო რევოლიუციის გამარჯვებისათვის.

ჩინეთის მშრომელთა

მოსკოვი, 18 ივლისი. კონგრესის მოწოდებაში ჩინეთის მუშებისა და მშრომელთადმი, რომელიც მიღებულ იქნა 17 ივლისის სხდომაზე იაპონის, ინდოლისა და ამერიკის დელეგაციების წინადადებით, ნათქვამია:

„ყველა ქვეყნების პროლეტარიატი გულის ტკივილით იზიარებს თქვენი მძიმე დახავლისით გამოწვეულ მთელს წვრილ გონებას, სისხარულითა და

საზავო მოლაპარაკება მუკდენსა და ნანკინს შორის

საყოველთაო გაფიცვა საბერძნეთში გრძელდება საბანმეგო ბიუროს ხელმძღვანელობით

გერმანიის მემაღაროეთა ყრილობა.-რეფორმისტების რეპრესიები მემარცხენეთა წინააღმდეგ

მუკდენისა და ნანკინის მოლაპარაკება

საზავო მოლაპარაკება სამხრეთელებსა და მუკდენელებს შორის

ხარბინი, 17 ივლისი. ცნობები სამშვიდობო მოლაპარაკების მსვლელობის შესახებ ერთმანეთს ეწინააღმდეგებიან, მხოლოდ მაინც შეიძლება გარკვეულად ითქვას, რომ **სამხრეთელებმა მოხერგების მთავარ პირობად წამოაყენეს მუკდენის მიერ სუნ-იატ-სენის ეგრედწოდებული სახალხო პრინციპების ცნობა.** როგორც ეტყობა, მოლაპარაკება სწარმოებს არა მარტო ნანკინის მთავრობასთან, არამედ სამხრეთელების ცალკე ლიდერებთანაც. მუკდენის წყაროებიდან მიღებული ცნობების თანახმად, **ფინ-იუ-სიანი მოითხოვს მუკდენის პოლიტიკურ კაპიტულაციას, როგორც პირობას, აღმოსავლეთის სამი პროვინციის მდგომარეობის განხილვის დაწყებისათვის.** (ადს)

კომუნისტ ხოლუნის ჯარის თავმოკვრა

შანხაი, 17 ივლისი. ნანკინის ჩინური ორგანო „ნანკინ ტაიმს" იუწყება, **რომ კომუნისტი ხოლუნი თავის ჯარს, რომელიც შესდგება რამდენიმე კაცისაგან, თავს უყრის ხუნანის პროვინციის სამხრეთ- დასავლეთ ნაწილში, შანხის და იუჩის რაიონში.**

ჩანშადან (ხუნანის პროვინციის მთავარი ქალაქია) იუწყებიან, რომ ჯარებმა, **რომლებსაც ხელმძღვანელობენ, კომუნისტები, დაიკავეს აღმოსავლეთ ხუნანის მნიშვნელოვანი ნაწილი და აგრეთვე ქალაქი ლინხსიანი.** (ადს)

იაპონიის საქმიანი წრეებიდან წარმოადგენელთა კონფერენცია

ტოკიო, 17 ივლისი. ოსაკაში სავაჭრო პალატამ მოიწვია იაპონიის იმ საქმიანი წრეების კონფერენცია, **რომლებიც დაკავშირებულნი არიან ჩინეთთან.** კონფერენციის რეზოლუციები ეხება აღნიშნულს, რომ იაპონია-ჩინეთის ეკონომიური ურთიერთობა ამ უკანასკნელ ხანებში ვადა განვრძობილ უნდა იქნეს კიდევ 10 წლით და ჩინეთთან დადებული ხელშეკრულებების გადათვალიერება და უცხოელთა ექსტრატერიტორიალობის გაუქმება ჩინეთში შესაძლებელია მხოლოდ „თანდათანობითი წესით".

პასუხი ნანკინის მთავრობის ნოტაზე

შანხაი, 17 ივლისი. პეკინიდან მიღებული ცნობით, საფრანგეთის, დანის და ტალიის ელჩებმა პეკინში პასუხი გაცეს ნანკინის მთავრობის ნოტას ჩინეთთან ახალი ხელშეკრულებების დადების შესახებ. ელჩებმა განაცხადეს, რომ ახალი ხელშეკრულებები დადებულ უნდა იქნეს მხარეების თანასწორუფლებიანობის საფუძველზე. მაგრამ, ახალი ხელშეკრულებების დადებამდე ძველი ხელშეკრულებების მოქმედება ვადა განგრძობილ უნდა იქნეს (ადს).

გერმანიის მემაღაროეთა ყრილობა

რეპრესიები მემარცხენე უმცირესობის წინააღმდეგ

ბერლინი, 17 ივლისი. გერმანიის მემაღაროეთა პროფკავშირის მრავალმა ადგილობრივმა ორგანიზაციამ მემაღაროეთა ყრილობას მაგდებურგში პროტესტი განუცხადა იმის გამო, რომ **ყრილობის რეფორმისტული პრეზიდიუმი რეპრესიებს მიმართავს პროფკავშირის მემარცხენე უმცირესობის წინააღმდეგ.** ორგანიზაციები მოუწოდებენ ყრილობას— საქიროს სქნის ბრძოლის გაგრძელებას მემაღაროეთა პროფკავშირის მეორე ყრილობის მოსაწვევად. ამ ყრილობაზე მოითხოვონ, რომ **ყრილობის პრეზიდიუმმა ანგარიში გასწიოს მისი ხელმძღვანელობის ქვეშ მომხდარ ფაქტებზე.** ამ ფაქტებიდან აღსანიშნავია ის, რომ **ყრილობის პრეზიდიუმმა ხელი შეუშალა ოპოზიციის წარმომადგენლების მოსვლას ყრილობაზე.** ამ ფაქტებიდან აღსანიშნავია ის, რომ **ყრილობის პრეზიდიუმმა ხელი შეუშალა ოპოზიციის წარმომადგენლების მოსვლას ყრილობაზე.** ამ ფაქტებიდან აღსანიშნავია ის, რომ **ყრილობის პრეზიდიუმმა ხელი შეუშალა ოპოზიციის წარმომადგენლების მოსვლას ყრილობაზე.** (ადს)

საბერძნეთში გაფიცვა გრძელდება

„ხუთთა ბიუროს" მოწოდება

ვენა, 17 ივლისი. როგორც უკვე იყო ცნობა, საბერძნეთის შრომის რეფორმისტულმა ფედერაციამ საყოველთაო გაფიცვა დამთავრებულად გამოაცხადა და ზოგიერთმა წარმომებებმა განაახლეს კიდეც მუშაობა. მიუხედავად ამისა, გაფიცვა გრძელდება „ხუთთა ბიუროს" ხელმძღვანელობით. კომუნისტურ „რიზოსპასტის" ცნობით, ამ ბიუროს საბერძნეთის მუშათა კლასს მიმართა მოწოდებით, **რომელშიაც ამხელს რეფორმისტულ პროფკავშირთა ფედერაციის მოქმედებას.** ბიურო მოუწოდებს მუშებს შეუერთდნენ გაფიცვას და აირჩიონ საგაფიცვო კომიტეტები. (ადს)

მარიანო, მალგრემი, ცაპკი

მარიანო და ცაპკი გადაარჩინა „კრასინმა". მალგრემი დაიღუპა

გერლინის პროლეტარიატი მწუხარებით ესალმება

ციხეებიდან განთავისუფლებულ რევოლიუციონერებს

ბერლინი, 17 ივლისი. 17 ივლისს ბერლინში ჩამოდიან ზონენბურგის საკატორგო საპყრობილედან განთავისუფლებული პროლეტარიატის პოლიტპატიმრები. ამის გამო **კომპარტიის საოლქო კომიტეტმა მუშებს მიმართა მოწოდებით — მოაწყონ მისასალმებელი მანიფესტაციები სადგურთან, ხოლო შემდეგ დაიწრონ მიტინგს. კომიტეტი წინადადებას იძლევა — მორთონ მუშათა უბნები წითელი დროშებით და მოითხოვონ სპატიმროებში დარჩენილ პროლეტარ პატიმართა განსაკუთრებით მაქს ჰელეს, განთავისუფლება.**

ბერლინის მუშები 16 ივლისს განთავისუფლებულებს სილეზიის სადგურზე ელოდენ. ცნობამ იმის შესახებ, რომ განთავისუფლებულნი სილეზიის სადგურზე არ ჩამოვლენ, **მუკრებლი 10.000 კაცი დაიდად აიელვა. მოხდა რამდენიმე შეტაკება პოლიციასთან რომელმაც რეზინის ჯოხებს მიმართეს და ჰაერში სროლა დაიწყო. სცემეს რამდენიმე მუშას. დაპატიმრეს რამოდენიმე კაცი.** (ადს).

ოგრეგონის მოკვლა

პრეზიდენტი ობრეგონი

ნიუ-იორკი, 17 ივლისი. აქ მიღებული სასწრაფო ცნობის თანახმად, **მექსიკაში მოჰკლეს მექსიკის პრეზიდენტი ობრეგონი, რომელიც პრეზიდენტად არჩეულ იქნა ამ ცოტა ხნის წინად.** დაწვრილებითი ცნობები მკვლელობის შესახებ ჯერ-ჯერობით არ არის მიღებული. (ადს).

ნიუ-იორკი, 17 ივლისი. ობრეგონის მოკვლის ამბავი ოფიციალურად დადასტურდა.

მკვლელობა მოხდა ბანკეტზე. მკვლელმა ხუთჯერ ესროლა ტყვია ობრეგონს, რომელიც მაშინვე გარდაიცვალა. მკვლელი დაპატიმრეს, მისი ვინაობა ჯერ ვერ გამოარკვიეს.

ობრეგონის მოკვლის გამო მექსიკაში მდგომარეობა გართულდა. წარსულ საპრეზიდენტო არჩევნების დროს ობრეგონის მეტი სხვა კანდიდატი არ ყოფილა. მექსიკის კონსტიტუციის ძალით, ახლადღელი პრეზიდენტის კაცი სი ვერ დარჩება პრეზიდენტის თანამდებობაზე კიდევ ერთი ვადის განმავლობაში.

აქ ყურადღებას აქცევენ იმ გარემობას, რომ მკვლელის პიროვნება გამოურკვეული არ არის, და ალნიშნავენ, რომ ობრეგონის და პროფკავშირების რეფორმისტული გაერთიანების ლიდერის შორის ჯერ-ჯერობით არავითარი კავშირი არ აღმოჩნდაო. (ადს).

გერლინის პროლეტარიატი მწუხარებით ესალმება

ციხეებიდან განთავისუფლებულ რევოლიუციონერებს

ბერლინი, 17 ივლისი. 17 ივლისს ბერლინში ჩამოდიან ზონენბურგის საკატორგო საპყრობილედან განთავისუფლებული პროლეტარიატის პოლიტპატიმრები. ამის გამო **კომპარტიის საოლქო კომიტეტმა მუშებს მიმართა მოწოდებით — მოაწყონ მისასალმებელი მანიფესტაციები სადგურთან, ხოლო შემდეგ დაიწრონ მიტინგს. კომიტეტი წინადადებას იძლევა — მორთონ მუშათა უბნები წითელი დროშებით და მოითხოვონ სპატიმროებში დარჩენილ პროლეტარ პატიმართა განსაკუთრებით მაქს ჰელეს, განთავისუფლება.**

ბერლინის მუშები 16 ივლისს განთავისუფლებულებს სილეზიის სადგურზე ელოდენ. ცნობამ იმის შესახებ, რომ განთავისუფლებულნი სილეზიის სადგურზე არ ჩამოვლენ, **მუკრებლი 10.000 კაცი დაიდად აიელვა. მოხდა რამდენიმე შეტაკება პოლიციასთან რომელმაც რეზინის ჯოხებს მიმართეს და ჰაერში სროლა დაიწყო. სცემეს რამდენიმე მუშას. დაპატიმრეს რამოდენიმე კაცი.** (ადს).

„პარტიული დისციპლინის დარღვევისათვის"

ლენინგრადი, 17 ივლისი. მუშათა პარტიის **სამხარეთმენო ფრაქციის არკვევს იმ საკითხს, თუ რა დისციპლინარული ზომა მიიღოს მუშათა პარტიის დეპუტატის უიტლის მიმართ, რომელმაც ცენტრალური კომიტეტის წარმომადგენელნი. ამის გამო კონფერენციამ და ადგილ: ამოარჩიოს დროებითი კომიტეტი ამ პრობლის განხილვისათვის. კომიტეტს დაევალა მოაბერხოს თანამშრომლობა რეფორმისტულ პროფკავშირებთან.** (ადს).

„პარტიული დისციპლინის დარღვევისათვის"

ლენინგრადი, 17 ივლისი. მუშათა პარტიის **სამხარეთმენო ფრაქციის არკვევს იმ საკითხს, თუ რა დისციპლინარული ზომა მიიღოს მუშათა პარტიის დეპუტატის უიტლის მიმართ, რომელმაც ცენტრალური კომიტეტის წარმომადგენელნი. ამის გამო კონფერენციამ და ადგილ: ამოარჩიოს დროებითი კომიტეტი ამ პრობლის განხილვისათვის. კომიტეტს დაევალა მოაბერხოს თანამშრომლობა რეფორმისტულ პროფკავშირებთან.** (ადს).

პროლეტარული პარტიის ორგანიზაცია იაპონიაში

„ხალხების სიუტო."

ტოკიო, 17 ივლისი. გაიმართა მემარცხენე პროფკავშირების და პროლეტარული ორგანიზაციების ლიდერების კონფერენცია, რომლის **საგანსაც შეადგენდა საკითხი ახალი პროლეტარული პარტიის შექმნის შესახებ. კონფერენციას, დღისწორ იაპონიის მუშათა მოძრაობის მემარცხენე ფრთის 50 ცნობილი მოღვაწე.**

ახალი პარტია—„ხალხების სიუტო — თავის მიზანად ისახავს პრძოლას რომელ ნიმე ნაციონალ მემარცხენეთა მიმდინარეობის წინააღმდეგ.

როცა ნომინალის ლიდერებმა ოგაიმან, სუკომ და სხვებმა პრესის წარმომადგენლებთან საუბრის დროს სახელად გაკაიერატეს ახალი პროლეტარული მასიური პარტიის შექმნის იდეა, მათ განაცხადეს, რომ ეს კომპანია „ჩრდილოეთ ნომინეთში შემავალი მემარცხენე ჯგუფების გამოოწვეული მანევრია". ერთ-ერთმა რეფორმისტულმა ლიდერმა განაცხადა, რომ **ახალი პარტია „მხოლოდ ბანაო, რომელიც ნიღაბს წარმოადგენს კომუნისტური ტენდენციისათვის"** (ადს).

იაპონიის პროფკავშირების მთლიანობის კონფერენცია

ტოკიო, 17 ივლისი. იაპონიის პროფესიონალური მოძრაობის მთლიანობის კონფერენციას, რომელიც მოწვეულ იქნა **პროფკავშირებმა, დღესწორ 25 მემარცხენე და ცენტრალური კავშირების წარმომადგენელნი. ამის გამო კონფერენციამ და ადგილ: ამოარჩიოს დროებითი კომიტეტი იაპონის პროფესიონალური მოძრაობის მთლიანობის განხორციელების მოსამზადებლად; კომიტეტს დაევალა მოაბერხოს თანამშრომლობა რეფორმისტულ პროფკავშირებთან"** (ადს).

„კრასინ"-ის ექსპედიციის გარშემო

კოლოსალური ექსპედიციის დანარჩენ მონაწილეთა საქმეზარად

სტოკჰოლმი, 17 ივლისი. შვედეთის დეპეშათა სააგენტო იუწყება:

„შვედეთის ექსპედიციის ხელმძღვანელი შპიც ბერგენიდან გვატყობინებს, რომ „კრასინ"-მა წინადადება მისცა ნობილის მოაწყოს პოლარული ექსპედიციის დანარჩენ მონაწილეთა ძებნა დრირებით. „კრასინი" დაჰპირდა, რომ იგი დაეხმარება ამ ექსპედიციას, მაგრამ ვინაიდან ბუნებრივ მთავრობა ამ ეტაპად ახალი დამხმარე ექსპედიციების მოწყობის წინააღმდეგია, ამიტომ „კრასინი" აიყვანს ჩუხნოვსკის და პირდაპირ ადვენტბეისკენ გაემართება.

მარიანო, მალგრემი, ცაპკი

მარიანო და ცაპკი გადაარჩინა „კრასინმა". მალგრემი დაიღუპა

რადგან შპიცბერგენზე იტალიის ორი დიდი ჰიდროსამანი, ამიტომ შვედეთის ექსპედიცია ზედმეტია" (ადს).

„ხალიგანი"-ს მდგომარეობა

მოსკოვი, 18 ივლისი. „ტასიის" დამბარე კომიტეტმა მოისმინა სანიფორმაციო მოხსენება „მალიგინ"-ის მდგომარეობის შესახებ.

კომიტეტმა, მიიღო რა მხედველობაში უონუთის მცირეთა საერთო მდგომარეობა და ქვა-ნაზშირის მარაგის სიმცირე, 4 დღის წინად უბრძანა „მალიგინ"-ს, ერთხელ კიდევ შეეცადოს ამუნდსენის მოძებნას და შემდეგ დაბრუნდეს არხანგელსკში, გარდა ამისა, გადაწყვიტა საზოგადოების საწყობის კარკოლის (ვაიჩის) კუნძულებზე იმ შემთხვევისათვის, თუ ეს ალესანდრის ან ამუნდსენის ჯგუფებიდან მოაღწევს ვინმე ამ კუნძულამდე, „მალიგინ"-ს ებრძანა დახმაროს სურსათით ამ კუნძულებზე.

შემდეგ კომიტეტმა მოისმინა ინფორმაცია „კრასინ"-ის მდგომარეობის შესახებ. ვინაიდან, „ჩიტა-დი-მილანი"-ს განცხადების თანახმად, იტალიის მთავრობას არა სურს განაგრძოს დაზვერვა, ამიტომ კომიტეტმა გადაწყვიტა წინადადება მისცეს „კრასინ"-ს წავიდეს ადვენტბეის ნავთსადგურში. ამასთან „კრასინ"-მა ყოველგვარად უნდა დაარწმუნოს აერონავლის დადგმა საცურაველზე, ქვა-ნახშირის მარაგის შევსება და რემონტი. ამის შემდეგ „კრასინ"-მა, როგორც ჩუხნოვსკის აეროპლანის პილოტმა, უნდა განაგრძოს ამუნდსენისა და ალესანდრის ძებნა.

ნავთის მრეწველთა საერთაშორისო კონფერენცია

ლონდონი, 17 ივლისი. ინგლისის პრესაში დაიბეჭდა ნიუ-იორკიდან მიღებული ცნობა, თითქოს ამერიკის ნავთის მრეწველნი, „როიალ დეტჩ შელსა" და „სტანდარტ ოილს" შორის კონფლიქტის მოგვარების გამო, აპირებენ ნავთის მრეწველთა საერთაშორისო კონფერენციის მოწვევას ნავთის ამოღების შემდეგომი შეზღუდვისათვის. ახლო მომავალში რიოდე ტანკერს, ინგლისს- სპარსეთის, ოსმალეთის და უცხოეთის სხვა კომპანიებს წინადადება მიეცემათ გაგზავნონ ამ მიზნით წარმომადგენლები ნიუ-იორკში. (ადს)

ტანქერის საკითხი

პარიზი, 17 ივლისი. მავასის სააგენტო იუწყება: ესპანეთის, იტალიის, ინგლისის და საფრანგეთის დელეგატებმა ინიციატივით ხელი მოაწერეს შეთანხმების ტანჟერის საერთაშორისო სტატუსის შეცვლის შესახებ (ადს).

ჯიოლიტის გარდაცვალება

რომი, 17 ივლისი. 17 ივლისს გარდაიცვალა იტალიის გამოჩენილი სახელმწიფო მოღვაწე ჯოლიოლიტი.

სასჯელის პატიება

პარიზი, 17 ივლისი. მავასის სააგენტო იუწყება:

„პრეზიდენტმა დუმერგმა პატიება სასჯელი როისეს, შალის და ფასკაუერის, რომელთაც მსჯავრი დაედოთ ელზასელ ავტონომისტების პროცესის დროს". (ადს).

ციხეს „მუშაობს"

იმპერიის დღის" სანინაალმდეგო დემონსტრაციისათვის

ლენინგრადი, 17 ივლისი. მარდში დაპატიმრება მოუხდეს მემაღაროეთა ცოლებს, 5 ქალს, იმის გამო, რომ 24 მაისს მათ მონაწილეობა მიიღეს „იმპერიის დღის" სანინააღმდეგო დემონსტრაციაში. მსჯავრდებულთათვის მარდის არის მემაღაროეთა ფედერაციის აღმასკომის წევრის, ცნობილი კომუნისტის არტურ ხორნერის ცოლი. (ადს).

ინდოეთის ახალი კონსტიტუცია

ლონდონი, 17 ივლისი. დაიმთავრა მუშაობა იმ კომიტეტებმა, რომელიც მთის ინდოეთის, ახალი კონსტიტუციის პრინციპების შესამუშავებლად. იუწყებიან, რომ ყველა მნიშვნელოვან საკითხში კომიტეტმა ერთხმივად გამოსცა დასკვნა. ამ დასკვნას ხელი მოაწერეს საკითხის

საბჭოთა კავშირის თავდაცვის კვირეული

ჩვენი საქმიანობა

(თავდაცვა-ავიაქიმის შ. ო. რ. ა. ი. ს ორგანიზაცია)

თავდაცვა-ავიაქიმის შორაპნის სამაზრო ორგანიზაციის ერთი წლის განმავლობაში (თავდაცვის პირველი კვირეულიდან) აქეს მნიშვნელოვანი მიღწევები.

ამ ხანში ორგანიზაცია გაიზარდა რიცხვითად და მუშაობის ხარისხიც დიდათ გაუჯობესდა.

ამჟამად ორგანიზაციაში ირიცხება 2351 წევრი, აქედან 206 ქალია.

ავიაქიმის უჯრედების რიცხვი უდრის 52, მაზრაში არ არის დატვირთული არც ერთი მნიშვნელოვანი სოფელი, სადაც არ იყვეს ჩამოყალიბებული უჯრედი.

გაზრდილია პრაქტიკულ ორგანიზაციებზე რიცხვიც. მაზრაში არსებობს: სასროლო წრე —22, პარაშუტო დახმარების წრე — 1, ქიმიური წრე — 2, სამოდელო წრე — 4, სამხედრო კუთხე — 11.

თვით ქ. ზესტაფონში თავდაცვა-ავიაქიმის მოაწყო სამაგალითო სამხედრო კუთხე, სადაც დაარიგებთან მოიყარა მასალა სამხედრო საქმის შესწავლაზედ და საღაც მეცადინეობა მიმდინარეობს დამკვალიფიცირებულად.

ავიაქიმის სამაზრო ორგანიზაციის მიღწევად უნდა ჩაითვალოს მასიური მუშაობის თავის სამალაულზე დაყენება.

ორგანიზაციასთან შექნილია სასროლო და ქიმიური სქემა, რომლებიც თავისა აქტივის საშუალებით აწარმოებენ სათანადო მუშაობას.

ზ'შირად იმართება მასიური შეჯიბრი წრეში. სროლას ეწყრება ყოველთვის დიდძალი ხალხი, კარგ მსროლელებს, წახალისების მიზნით, უჩივდებათ საჩუქრები.

მასიური მუშაობის ფორმით გამოყენებულია სამხედრო ლაშქრობაც, რომელშიაც იღებენ მონაწილეობას მუშები, კომკავშირელები და მოწყვეები ლაშქრობას მოაქვს მონაწილეებისთვის დიდი სარგებლობა იმდენად, რამდენადაც ისინი საქმეზე ეცნობიან ტაქტიკას და თავდაცვის ხერხებს.

არ არის დაყენებული აგრეთვე სამხედრო საპაერო საქმეც. სამოდელო წრეების საშუალებით ახალგაზრდობა ეცნობა თვითმფრინავების მოწყობას, ფრენის ტეხნიკას და აეროდინამიკის მნიშვნელობას, როგორც პრძოლის დროს ისე მშვიდობიან აღმშენებლობაში.

თავდაცვა – ავიაქიმის წევრების საშუალებით და მათი შორით მოწყობილია დასაცრენი მოედანი, რაც წარმოადგენს მნიშვნელოვან მიღწევას.

სასროველ სრმალეზეა დაყენებული მუშაობა ჭიათურის რაიონში.

ჭიათურაში შემდგარია ქიმიური რაზმი მუშებისაგან. მოწყობილია ფართე ტირი, სადაც მუშები სწავლობენ სასროლო საქმეს.

მზადების თავდაცვის კვირეულისათვის შორაპნის ორგანიზაცია შეუდგა დროულათ.

კვირეულის განმავლობაში ჩატარებული იქნება ლაშქრობა და იმის ინსპექტირებაჯი, მონაწილეები დაიყოფიან „წითლებად" და „ლურჯებად" და მათ შორის იწყობიან ოში ტაქტიკურ საშუალებების გამოყენებით.

მოეწყობა აგრეთვე შეჯიბრი სროლაში საუკეთესო მსროლელების გამოსაძიებლებლად. იმედია, რომ თავდაცვის კვირეული უფრო განსაკუთრებულს ორგანიზაციის მუშაობას. გაზრდილ გაუმჯობესებას, როგორც გაგონების დატვირთვაში – გადმოტეხრთვის საქმე, ისე სამხედრო მუშაობაში.

მომწყვდეულია ასეულის ბრძოლის ველზე. ასეულის ბრძოლის ველზე მო

ახალი ცხოვრება

ყოველდღიური საზოგადოებრივ-პოლიტიკური გაზეთი. გამოდის 1917 წლის მარტიდან. ტფილისი, ვორონცოვის პროსპექტი, № 14. ტელეფონი № 24-56. ფასი: ერთი თვით 3 მან., სამი თვით 9 მან., ექვსი თვით 18 მან., ერთი წლით 36 მან. ფასი ერთი ნომრისა 10 კაპ.

ბათუმის ახალი ბანკი

ბათუმში ახალი ბანკის დაარსების საკითხი ბოლო დროს ხშირად დგება ხოლმე. ამ საკითხის გადაწყვეტა ბათუმის ეკონომიური ცხოვრებისათვის ძალიან მნიშვნელოვანია. ბათუმის ეკონომიური ცხოვრება ამ ბოლო ხანებში ძალიან ფართოდ განვითარდა. ბათუმის ნავსადგური ამ ბოლო ხანებში ძალიან გაფართოვდა. ბათუმის ნავსადგურის ბრუნვა ამ ბოლო ხანებში ძალიან გაიზარ