პროლეტარიელებო, ყველა ქვეყნისა, შეერთდით!

ფასი 5 კაპ.

კომუნისტი

საქ. კომუნისტური პარტიის ცენტრალური და თბილისის კომიტეტების — და — სრულიად საქართველოს მუშათა, გლეხთა, წითელარმიელთა და მეზღვაურთა დეპუტატების საბჭოების ცაკის ორგანო

რედაქცია თბილისი, კაბმუს (ყოფ. დიდი მთავრის) ქ. № 68, მეორე სართული

რედაქციაში საქმეზე მოლაპარაკება შეიძლება ყოველდღე გარდა კვირა-უქმეებისა დილის 10 საათიდან და მის 12 საათამდე.

ტელეფ. { რედაქტორის 14—76 მდივნის 10—58

მთავარი კანტორა თბილისი რუსთაველის პრ., № 34, ტელეფონი № 8—81.

ხელისმოწერის ფასი

მუშა-მოსამსახურე თანთვის, გლეხების წითელარმიელების, მოწყვლების და მასწავლებლებისათვის — 1 მან., დანარჩენებისათვის—1 მან., 30 კ.

საქართველოს ფარგლებში: ნონპარელის სტრიქონი ტექსტის ბოლოში—80 კაპ., ტექსტის შიგნით—1 მ. 60 კაპ.; საქართველოს გარეთ: ტექსტის ბოლოს ნონპარელის სტრიქ.—1 მ. 50 კაპ., ტექსტში—3 მან.; განცხადებანი, გარდა განცხადების ფასისა, იხდის 10 % სპეციალური გადასახადს. თუ განცხადება იბეჭდება ხუთჯერ ტექსტის შეუცვლელად—შეღავათი შეთანხმებით. მთავარ კანტორაში განცხადებები მიიღება 9-დან 3½ სათამდე. შემდეგ განცხადება ღირდება 20%-ით მეტი. სამკლოვიარო განცხადებები—15, 20 და 25 მან. „კომუნისტი“-ს ექსპედიცია მოთავსებულია კაბმუს ქ. № 68, ტელ. 5—43

დღიური

— მუშათა დახმარების საერთაშორისო კომიტეტის გაფლენის ზრდა.
— ინციდენტი ფოუის დაკრძალვის დროს.
— ვენის მრეწველებმა ლოკაუტი გამოუცხადეს საბჭოთა ლო ქარხნების მუშებს.
— გადაადგილეს პარიზის გარე-უბნის მერი კომუნისტი.
— საფრანგეთის სენატმა დაამტკიცა კელოგის პაქტი.
— თურქეთის ახალი ელჩი საბჭ. კავშირში ამხ. კალინინთან.
— საბჭ. კავშირის თავდაცვა-ავიაციმი „ლაგამ“-ის ქმნის შესახებ.

კვირა, 31 მარტი 1929 წ. — ყოველდღიური გაზეთი — ფასი 5 კაპ. № 72 (2418)

კომუნისტი

მიიღეგთ ხელისმოწერა აპრილისათვის

დღეს, 31 მარტს, კანტორა ღია იქნება ხელის მოწერის მისაღებად დილის 9 საათიდან ნაშუადღევის 4 საათამდე

კანტორა—რუსთაველის პრ. № 34. ტელეფონი 8—81.

რემანტი ინგლისის მრეწველთა დელეგაციის ამოცანების შესახებ

„დელეგაციის ამოცანაა გამოანახოს ისეთი ბაზისი საბჭო-ურთიერთობის განვითარებისათვის საბჭოთა კავშირსა და დიდ ბრიტანეთს შორის, რომელიც ორივე მხარეს თანაბრად დააკმაყოფილებს“

ლენსბერი მოითხოვს ინგლის-საბჭოთა კავშირის ურთიერთობის აღდგენას

ფინ-იუი-სიანმა გადასწყვიტა მხარი დაუჭიროს ნანკინის მთავრობას.-ფინ-იუი-სიანის მოთხოვნილება

ინგლისის მრეწველთა დელეგაცია საბჭოთა კავშირში

დელეგაციის თავმჯდომარის განცხადება

რემანტი დელეგაციის ამოცანების შესახებ

მოსკოვი, 30 მარტი. ინგლისის მრეწველთა დელეგაციის თავმჯდომარე, ჟურნალ „ინგლიშ რევიუ“-ს მთავარი რედაქტორი **რემანტი** გაზეთების თანამშრომლებთან საუბრის დროს შეეხო ინგლის - საბჭოთა ეკონომიური ურთიერთობის საკითხს და გააშუქა ინგლისის მრეწველთა დელეგაციის მიზნები და ამოცანები. რემანტმა აგრეთვე გაუზიარა თანამშრომლებს საბჭოთა კავშირში ჩამოსვლის დროს მიღებული შთაბეჭდილებები.

„ის გულითადი შეხვედრა, — განაცხადა რემანტმა, — რომელიც აღმოუჩინეს ინგლისის მრეწველობის დელეგაციას საბჭოთა კავშირში, კარგი ნიშანია დელეგაციის მომავალი მუშაობისათვის. დელეგაცია მადლობას უძღვნის საბჭოთა ქვეყნის საკავშირო სავაჭრო პალატის სახით საუკეთესო შეხვედრისათვის“.

„დელეგაციის ამოცანაა, — აღნიშნა შემდეგ რემანტმა, — გამონახოს ისეთი ბაზისი სავაჭრო ურთიერთობის განვითარებისათვის საბჭოთა კავშირსა და დიდ ბრიტანეთს შორის, რომელიც ორივე მხარეს თანაბრად დააკმაყოფილებს. ამჟამად სავაჭრო ურთიერთობის ერთად-ერთი შესაძლებელი ფორმა ისეთია, რომელშაც ორივე მხარე თანაბრად დაინტერესებული უნდა იყოს და ვაჭრობის დროს თანაბარ სარგებლობას იღებდეს. **ინგლისის მრეწველობის დელეგაციას, რომელიც საბჭოთა კავშირში ჩამოვიდა, საჭიროდ მიაჩნია თავის ურთიერთობანი საბჭოთა სამეურნეო ორგანიზაციებთან დაიცვას ეს ორივე მხრის სარგებლობის პრინციპი.** ორივე ქვეყნის ეკონომიური სტრუქტურა წარმოადგენს იმის გარანტიას, რომ ეკონომიური ურთიერთობა მათ შორის შეიძლება ფრიად ფართოდ განვითარდეს“.

იმ შეკითხვის სასუხოზოდ, თუ რამდენად არის ინგლისის მრეწველობა ტეხნიკურად შეგუებული საბჭოთა ბაზრის მოთხოვნილებებთან, რემანტმა განაცხადა — თუ ტეხნიკურ დეტალებს არ შევეხებით, შემიძლია აღვნიშნო, რომ რუსეთის მრეწველობის ცალკე დარგები ჯერ კიდევ ომამდე ინგლისურ მანქანებს უფრო ხმარობდნენო.

ინგლისის მრეწველობა განსაკუთრებით დაინტერესებულია ირა იმაში, რომ წვრილმანი შეკვეთები მიიღოს ცალკე ქვეყნებში სხვადასხვა განცალკევებულ კონტრაგენტებისაგან, არამედ იმაში, რომ მიიღოს დიდი შეკვეთები, რომელთა განხორციელებისათვისაც ნამდვილად ღირს მუშაობა. ამ მხრივ საბჭოთა კავშირის თვალსაჩინო უპირატესობას წარმოადგენს საგარეო ვაჭრობის მონოპოლიის პრინციპი, რომელიც საბჭოთა კავშირს საშუალებას აძლევს მეტი შეკვეთები მისცეს უცხოეთის მრეწველობის იმ დარგებს, რომელსაც უფრო შეუძლიათ ამ შეკვეთების შესრულება.

საგარეო ვაჭრობის მონოპოლიის პრინციპი შეიცავს ასეთი დიდი შეკვეთების შესაძლებლობას. ამიტომ ამ პრინციპის მეოხებით შესაძლებელი იქნება განხორციელდეს ინგლისის მრეწველობის შეგუება საბჭოთა ბაზრის ტეხნიკურ მოთხოვნილებებთან.

ინგლისის მრეწველობის დელეგაციამ საბჭოთა სამეურნეო მუშაკებთან ერთად უნდა გადაესწრაც საკითხი იმის შესახებ, თუ რა პირობებში შეიძლება გარიგებათა დადება. ამ საკითხის დადებითად გადაჭრის ფაქტორად უკვე არსებობენ. როდესაც დელეგაციას აწყობდნენ, მისი ინიციატორები თანიდანვე დარწმუნებული იყვნენ, რომ ერთის მხრივ, საბჭოთა კავშირის ბუნებრივი სამეიდრეო და მიხი მშრომელი მოსახლეობა, ხოლო მეორის მხრივ, დიდი ბრიტანეთის ფინანსიური და სამრეწველო ძლიერება წარმოადგენენ სავაჭრო გარიგებათა პირობების საკითხის წარმატებით გადაჭრის საწინდარს.

ინგლისიდან საბჭოთა კავშირში გამომგზავრების წინ მე ვაცნობე პრესის წარმომადგენლებს, რომ დელეგაციაში წარმოდგენილია 150 firma, რომელთა კაპიტალები შეადგენენ 250 მილიონ გირვანქა სტერლინგს. ამჟამად შემიძლია დამატებით განვახცადო, რომ უკანასკნელად გამორკვეული ცნობების მიხედვით ინგლისის მრეწველობის დელეგაციაში წარმოდგენილია 500 firma და ამ 500 firma-ის კაპიტალები შეადგენენ დაახლოვებით 500 მილიონ გირვანქა სტერლინგს.

ინგლისის მრეწველობის დელეგაცია ამჟამად იხილავს იმ საკითხს, თუ რა ფორმით არის უმჯობესი საბჭოთა სამეურნეო მუშაკებთან კავშირის გაბმა. **სათანადო საქმითა მოლაპარაკება უკვე დაიწყო** და ამრიგად საფუძველი გვაქვს იმედი ვიქონიოთ, რომ დელეგაცია მახლობელ დღეებში ფორმოდ გაიჩიოს მუშაობას.

დასასრულ რემანტმა განაცხადა, რომ ინგლისის სამრეწველო წრეები, რომელებსაც ურთიერთობა ჰქონდათ საბჭოთა ორგანიზაციებთან, ამ უკანასკნელ წლებში დარწმუნდნენ, რომ საბჭოთა ორგანიზაციები, რომელნიც საბჭოთა კავშირის საგარეო ვაჭრობას ანნორიზელენენ, კეთილსინდისიერად ასრულებენ თავიანთ ვალდებულებებს. ასეთი რწმენა, რომელიც ინგლისელ მრეწველებს შორის ბატონობს, უთუოდ ხელსაყრელ ფაქტორს წარმოადგენს ინგლის - საბჭოთა ურთიერთობის შემდგომი განვითარებისათვის“. (ადს).

ინგლისელი მრეწველები „ტექსტილიმპორტ“-ში

მოსკოვი, 29 მარტი. ინგლისის მრეწველობის დელეგაციის უმეტესობა ქალაქს ათვალიერებს. დელეგაციის იმ წევრებმა, რომელიც საფეიქრო მრეწველობის წარმომადგენელნი არიან, ინახულეს „ტექსტილიმპორტ“-ის საჭიცის საზოგადოების თავმჯდომარე ამხ. ბოეკი. (ადს).

ინგლისის მუშათა პარტიის საარჩევნო პროგრამა

მუშათა პარტიის ხელმძღვანელთა განცხადება*).

ვარშავა, 29 მარტი, პოლონეთის შრომის პარტიის ყოველკვირეულმა, ორგანომ „აშეფდვიენო“-მ დაბეჭდა ინგლისის მუშათა პარტიის ხელმძღვანელთა განცხადებანი იმ საზნოთა პოლტიკური კურსის შესახებ, რომელსაც მუშათა პარტია დაადგება იმ შემთხვევაში, თუ გაიმარჯვა არჩევნებში.

ლენსბერი აცხადებს: თუ საჭირო იქნება, ინგლისის მუშათა კლასი შესძლებს ხელი შეუშალოს კონსერვატორებს, ომი გამოუცხადონ საბჭოთა კავშირსა. ლენსბერის სიტყვით, **მთავარი ყურადღება უნდა მიეცეს ურთიერთობის განახლებას საბჭოთა კავშირსა და ინგლისს შორის.** ლენსბერი ესაუბრება მოსკოვის ოქმს და ხაზგასმით აღნიშნავს, **რომ საბჭოთა კავშირში მხოლოდ საბჭოთა ხელისუფლების არსებობას შეუძლია უზრუნველყოს განპარა სახელმწიფოების დამოუკიდებლობა. ამიტომ პოლონეთის, ლატვიის, ლიტვის და ესტონეთის თავისუფლების საუკეთესო გარანტიას, ლენსბერის სიტყვით, წარმოადგენს საბჭოთა რეჟიმის განმტკიცება.**

*) ვბეჭდავთ უფრო დაწვრილებით ამ ცნობას ამ.-კაკვ. დეპეშათა საადგილოს გადმოცემით. იგივე დეპეშა გადმოცემული იყო გუშინ ჩვენი საკუთარი კორესპონდენტის მიერ მოსკოვიდან.

ბროკუეი ხაზგასმით აღნიშნავს საბჭოთა კავშირზე კაპიტალისტური სახელმწიფოების თავდასხმის საფრთხეს.

„ამ საფრთხეს, — ამბობს ბროკუეი,— ამლეონერებს ის სოფლელი, რომელთაც გამმეჯალეფლა კაპიტალისტური მსოფლიო საბჭოთა კავშირის მიმართ. კაპიტალისტები ხედავენ — მუშათა სახელმწიფო როგორ ოდდებს თავის ძალიერებას, ამიტომ თრთონ თავიანთი ინტერესებისათვის“.

ბროკუეის ეშეი არა აქვს, რომ საბჭოთა თავადრომას ხერს თავდან აბეღლოს ომი, რაც შეეხება პოლონეთს, ბროკუეის სიტყვით, მისთვის ძლევამოსილი ომიც კი კატასტროფოფული იქნება. ბროკუეის სიტყვით, ინტერნაციონალურ პროლეტარიატს იმედი აქვს, **რომ** პოლონეთის მუშები სათანადო პასუხს გასცემენ პოლონეთი მიღიტარისტებს. ბროკუეი იმედს გამოთქვამს, **რომ** მუშათა პარტია გაიმარჯვებს არჩევნებში და მაშინ ახალი მთავრობის ერთ-ერთი პირველი ნაბიჯი იქნება ურთიერთობის აღდგენა საბჭოთა კავშირთან.

„აშეფდვიენო“-ს რედაქცია აცხადებს, **რომ** შემდეგ ნომერში დაბეჭდილი იქნება განცხადებანი ინგლისის მუშათა პარტიის სხვა მოდგაწეებისა, მათ შორის პერსელის, ბენტლეტის და ვოლკინსონის (ადს).

მუშათა დახმარების საერთაშორისო კომიტეტის ბავლენის ზრდა

ბერლინი, 29 მარტი. ბერლინში დაიხურა მუშათა დახმარების საერთაშორისო ცენტრალური კომიტეტის სესია, რომელშიაც მონაწილეობა მიიღეს საფრანგეთის, ინგლისის, ბელგიის, ჩეხოსლოვაკიის, ჩეხო-სლოვაკიის, სკანდინავიის, ბალკანეთის ქვეყნების, საბჭოთა კავშირის და ამერიკის წარმომადგენლებმა.

ომამდე აღნიშნა მუშათა დახმარების საერთაშორისო კომიტეტის წარმატებანი საერთაშორისო მასშტაბით. **მუშათა დახმარების საერთაშორისო კომიტეტი აერთიანებს 18 მილიონ კაცს.** მის წინააღმდეგ სასტიკად ილაშქრებენ ბურჟუაზია და სოციალ - დემოკრატია, ხოლო ბოლო დროს ბრანდლერის ჯგუფიც.

მიუხედავად ცილისწამებისა, მუშათა დახმარების საერთაშორისო კომიტეტის მრავალრიცხოვანმა მეგობრობამ (ეინშტეინი, ელენა შტეკერი და სხ.) არ უდალატეს მუშათა დახმარების საერთაშორისო კომიტეტის საქმეს.

დღეგზდეწინ გაიხსნა მუშათა დახმარების საერთაშორისო კომიტეტის გერმანიის ყრილობა. ყრილობა, როგორც ეტყობა, მრავალრიცხოვანი იქნება. ადგილობრივი ორგანიზაციების დელეგატებს გარდა, გამოცხადდა მსხვილი წარმომადგენელი **ფუჩერ ნაგობი,** რომელშაც გადასცა მას თავის ინფორმაციები. ეს ინფორმაციები ეხება ინფორმაციებს ინფორმაციებს ინფორმაციებ

ინციდენტი ფოუის დაკრძალვის დროს

შეკითხვა დეპუტატთა პალატაში

პარიზი, 29 მარტი. სოციალისტმა იურმ დასასტეთა სისწრაფე იმ შეკითხვისა, რომელიც შეიხებოდა ფოუის დაკრძალვის დროს მომხდარ ინციდენტს, და განაცხადა:

„ინციდენტმა, რომელიც გადაიქცა ფაშისტურ დემონსტრაციად მთავრობის წინააღმდეგ, თან ხლეფდა ცალკე დეპუტატების შეურაცყოფა და ცემა, განურჩევლად იმისა, რომელი პარტიას ეკუთვნოდნენ ეს დეპუტატები. დემონსტრაცია მოაწყო კოტიმ. მთავრობამ არ მოიღო ზომები რესპუბლიკანური წყობილების დასაცავად და პოლიცია სეინის უყურებდა, როცა შეურაცყოფას აყენებდნენ პარლამენტს“.

ბუჯარიმ თავის სიტყვაში მწუხარება გამოთქვა ინციდენტის გამო და განაცხადა, ოოპ, ძალი ეზრით, დემონსტრაცია არ იყო მიმართული რესპუბლიკანური წყობილების წინააღმდეგ.

შანაგან სარმ. მინისტრმა ტარდიემ განაცხადა რომ იგი ისევ პასუხისმგებლობას კისრულობს პოლიციის მოქმედებისათვის. ტარდიეს სიტყვით, „პოლიცია დაიტანჯა წესრიგი დამოდგენელი წინააღმდეგ ბრძოლით უკანასკნელი თვეების განმავლობაში. პოლიცია ზოგჯერ ამ მხრივ ისეთ ენერგიას იჩენს, რომ ამას დანაშაულადაც უთვლიან“.

მთავრობის წინადადებით, პალატამ შეკითხვის განხილვა გამოუცვეველ დრომდე გადასდო (ადს).

ბერლინის ყრილობის შემდეგ

მიუხედავად იმისა, რომ ჯერ კიდევ არ არის მიღებული საკმაო ინფორმაცია გერმინდანის ენერგიულ დამთავრებული მესამე ყრილობის შესახებ, მიღებული ცნობებიც მოწმობენ, რომ ჩინეთის ფეოდალურ - ბურჟუაზიული ბლოკი გადამწყვეტ კრიზისს განიცდის. აჯანყებული მუშურ - გლეხური მასების, შიშით საჩქაროდ შეხანძლულ ბლოკში რევოლიუციონერი ტალღის დროებით შენელებისთანავე დაუყოვნებლივ ჩაინა თავი წინაალმდეგობამ მისი შემადგენელი კლასობრივი ფენებისა და ჯგუფების ინტერესთა შორის.

„სახელმწიფოებრივი მშენებლობის“ ცდა და, უწინარეს ყოვლისა, იმის ცდა, რომ განხორციელებულიყო „ჩინეთის გაერთიანება“ ფეოდალურ-ბურჟუაზიული ბლოკის ძალებთან, რომელთაც ჯერელი გომინდანი ხელმძღვანელობს, — ეს ცდა აშკარა მარცხს განიცდის. როგორც ყრილობის რეზოლიუციებიდან ჩანს, ჩვენ ამჟამად იმის მოწმენი ვართ, რომ ეხლა არა ბლოკი, არამედ მისი ბურჟუაზიული ნაწილი, დაკავშირებული ოცხოელ იმპერიალისტებთან, სცდილობს იარაღის შემწეობით „გაერთიანოს“ ჩინეთი. ყრილობის ერთ-ერთ ძირითად რეზოლიუციაში იმპერიალიზმთან ბრძოლა ტყუილად არ არის ჩათვლილი მეორე ხარისხოვან საკითხად იმ საბაბით, რომ საჭიროა ჩინეთის გაერთიანება, ფინანსების ცენტრალიზაცია და სხვა.

მაგრამ კავშირი ზოგიერთ იმპერიალისტებთან, როგორიც არის, მაგალითად, ამერიკა, ან სხვების, მაგალითად, იაპონის „ნეიტრალიტეტი“, რა თქმა უნდა, უსასყიდლოდ არ არის მოპოვებული. ამ კავშირისა და „ნეიტრალიტეტის“ საფასურად გაიგებულია ჩინეთის ხალხის უფლებები, იმპერიალიზმის მიერ ჩინეთის მრავალი მილიონი მშრომელის ახალი დამონება, რომელიც უფრო ფარულია, მაგრამ არა ნაკლები რეალური. როდესაც ყრილობა ხან კაი-შისთან ერთად ილაშქრებს „ძალისა. ბრძოლის წინაალმდეგ ჩინეთში“, არსებითად იგი იმდენად „სამშობლოს მრეწველობის ინტერესებისათვის“ არ ზრუნავს, რამდენადაც სცდილობს მადა გაუღვიძოს უცხოელ იმპერიალიზმს იმით, რომ ავანსად მისცეს მას ჩინეთის მშრომელი მასების შეუფერებელი ექსპლოატაციის გარანტიები. ამავე დროს, როდესაც ყრილობა თავის „ავტორიტეტით“ ადასტურებს იაპონიასთან დადებულ შეთანხმებას, დანამდვილებით შეიძლება ითქვას, რომ, გარეგანი დათმობების მიუხედავად, იაპონიის იმპერიალიზმი არაფერს წაგებს.

ჩან კაი-შის თეატრალურ - ლიბერალური ყენსტები გომინდანის ყრილობაზე, მისი ფიცი, რომ იგი „ხალხის ინტერესების“ ერთგულია, ვერ მიჩქმალავს იმ ძირითად ფაქტს რომ გომინდანელებს არა თუ არ შეუძლიათ გაერთიანონ ჩინეთი და გაანთავისუფლონ იგი იმპერიალიზმის უღელისაგან, არამედ მათ არც სურთ ებრძოლონ იმპერიალისტებს. თვალის წინ გვაქვს ისეთი გარკვეული, სავსებით კონკრეტული ფაქტები, როგორიც არის შეთანხმება იაპონიასთან ნანკინის მხრივ დათმობებზე წასვლით, ანტიმილიტარისტულ ბრძოლაზე ხელის აღება, ჩან კაი-შის წამოჩოქება ამერიკელ იმპერიალისტების წინაშე. ჯერ ხომ კიდევ ამ ცოტა ხნის წინად ნანკინის ჯგუფის ერთი ხელმძღვანელი ხუ ხან-მინი ევროპიდან დაბრუნების შემდეგ სცდილობდა დაერწმუნებია ჩინელები, რომ ინგლისი „ჩინეთის მეგობარია“-ო.

მხოლოდ იმპერიალიზმთან კავშირით, მხოლოდ იმპერიალიზმის სურნოზელი „მორალური“ დახმარებით შეიძლება აიხსნას არაჩვეულებრივი ენერგია, რომელსაც იჩენს ნანკინი ამ კრიზისში. არსებითად შეტევაზე ყოველთვის ნანკინი გადადის და არა გუანსის ჯგუფი. ნანკინმა გადაიყენა ლი ძუ-ენი და უხანის პოლიტსაბჭოს სამი სხვა წევრი, დემონსტრატიულად გადაიყვანა საკმაოდ დიდი ჯარი მდ. იანძის მიმართულებით დასავლეთისაკენ, შემდეგ დაშალა სოილენ პოლიტსაბჭოები, დაუპატიმრა ლი ტი-სინი, გამოაცხადა დამსჯელი ექსპედიცია და, დასასრულ, პარტიიდან გამორიცა ნაგუანსის ლიდერები. ყველა ეს ნაბიჯი სავსებით მოიწონა ყრილობამ, რომელზედაც წვრილი ბურჟუაზიის წარმომადგენლთა რიცხვი მინიმუმამდე იქნა დაყვანილი, ხოლო გუანსის ჯგუფის მომხრეებმა დაპატიმრებით დამუქრენ.

„გომინდანსა და გუანსის ჯგუფს არ შეუძლიათ ერთსა და იმავე დროს იარსებონ. ერთის არსებობა მეორეს მოსპობას ნიშნავს. მთავრობამ გადაწყვეტა მოსპოს ეს ფეოდალური კონტრ - რევოლიუციონერები“. ჯალათ ჩან-კაი-შის მიერ ყრილობაზე ნათქვამ ასეთ მკვეხარა სიტყვებს შეიძლება შთაბეჭდილებაც მოეხდინათ, რომ ეს სიტყვები ჩინეთის ბურჟუაზიის მიერ თავისი ძალლონის შეგნების გამოხატულებას წარმოადგენდენ და არა ბურჟუაზიის რამდენადმე გაზვიადებული იმ რწმენის გამოხატულებას, რომ მას დახმარებას გაუწევენ უძლიერესი იმპერიალიზმი.

და, რა თქმა უნდა, მეტის-მეტი გამარტივებაა იქნება, რომ გუანსის წინააღმდეგ მდგომი ძალები წმინდა ფეოდალურ ბურჟუაზიაო ჩემპიონებად წარმოვიდგინოთ. სინამდვილეში მდგომარეობა ბევრად უფრო რთული ყოფილა. „ფეოდალურ კონტრრევოლიუციონერებთან“ ბრძოლაში ნანკინის მხარეზე ამჟამად გამოდიან ისეთი ჯგუფები, რომელიც ბევრით არაფრით განსხვავდებიან გუანსის ჯგუფისაგან. ამიტომაც გუანსის ჯგუფის სრული განადგურებაც კი, რაც ჯერ კიდევ საეჭვოა, სრულებითაც არ იქნება ჩინეთის ფეოდალური ძალების განადგურებისა და ჩინეთის ბურჟუაზიის გამარჯვების მომასწავებელი. ფეოდალური და ბურჟუაზიული ძალების ამ ხანგრძლივ ბრძოლას, რა თქმა უნდა, არ შეიძლება შედეგად არ მოჰყვეს ჩინეთის რევოლიუციის ძირითადი საკითხების გადაჭრა. ბრძოლა იმპერიალიზმთან ჩინეთის განთავისუფლებისათვის, ჩინეთის გაერთიანებისათვის, ბრძოლა აგრარული რევოლიუციისათვის აუცილებლად გამოავლენს მუშურ - გლეხური მასების ენერგიას და ამ მასების მოძრაობას გადაქცევს უდიდეს რევოლიუციონერ აჯანყებად, რომელიც მიმართული იქნება როგორც გაკოტრებული, დაშლის გზაზე შემდგარი ფეოდალურ-ბურჟუაზიული ბლოკის, ისე მსოფლიო **იმპერიალიზმის წინააღმდეგ.**

ეხლავე, როდესაც ნამდვილი ბრძოლა არსებობთან ჯერ არც კი დაწყებულა, ინგლისური საგენტო რეიტერი გამოსთქვამს შიშს, რომ კანტონში წითელი აჯანყება არ მოხდეს, და გაბ. გამს ცხელს იმის გამო, რომ ფუძანინის ქალაქ დინჯოუში თავი მოიყარა 6.000 რევოლიუციონერმა ჯარმა. დასასრულ, როგორც საბჭოთა კავშირის დეპეშათა საგენტო იტყობინება, კანტონში „ფრიად სასაშრად“ სთვლიან ამ მდგომარეობას, რომ ხუნანში, ძიანსიში და ფუძიანში პარტიზანული მოძრაობა გაცხოველდა.

ეს შეფასება უადრესად საგულისხმოა. მართლაც ჯერ კიდევ ამ ცოტა ხნის წინად ჩინეთის რევოლიუციონერი წრეები სულთათანას უგალობდნენ „უკანასკნელ პარტიზანულ რაზმებს“, რომელიც ძიანსის, ბეკანდუნის და ფუძიანის ჯარებს ჩაუვარდნენ ხელში. ეხლა კი თვით ეს წრეები შიშობენ, რომ ეს ... რა თქმა უნდა, არა იმიტომ, რომ ერთ-ერთ რაიონში რამდენიმე ათასი პარტიზანია, არამედ იმიტომ, რომ მომავალი ომის პირობებში ეს ათასები შეიძლება გადაიქცნენ აჯანყებულ მუშათა და გლეხთა მრისხანე ათი და ასეათასიან არმიად. (ადს).

„პრავდა“, 30 მარტი.

საქართველოს ეროვნული ბიბლიოთეკა

გაფიცვა ავსტრიის საავტომობილო მრეწველოგაში

ვენა, 29 მარტი. ინდრიელეს (შტერეა) ლიონონის მრეწველებმა წარმოებიდან ფაშისტური ელემენტების გაძევებისათვის ლოკაუტი გამოუცხადეს 2.500 მუშას. **მრეწველებმა 30 მარტისთვის დანიშნეს ვენის ყველა საავტომობილო ქარხნის ლოკაუტი.**

ვენის „როტე ფანე“ მოუწოდებს საავტომობილო მრეწველობის მუშებს გამოაცხადონ საყოველთაო გაფიცვა.

ვენა, 30 მარტი. ვენის საბჭოო ავტომობილების ფიფი ფაბრიკა „ფროოს ბიუსინგე“-ში იფეთქა მუშათა გაფიცვამ. გაფიცვის მიზეზი არის მწარმოებლების გადაწყვეტილება — ლოკაუტი გამოუცხადონ ვენის ავტომობილების მრეწველობის ყველა წარმოებათა მუშებს. ეს გადაწყვეტილება მიღებული იქნა ავტომობილების სამ ფაბრიკაში. გამოცადებულ გაფიცვის საპასუხოთ დღეს დილით ვენაში მუშაობდა ავტომობილების მრეწველობის მხოლოდ ერთი წარმოება, სახელდობრ „ფიატი“-ს ფაბრიკა, მაგრამ შუა დღისათვის ლოკაუტი გამოცხადებული იქნა ამ ფაბრიკაშიაც. **გრაცში გუშინ რამოდენიმე ასეულმა ლოკაუტ გამოცხადებულმა მუშამ, უმთავრესად ახალგაზრდობამ, კომუნისტების ხელმძღვანელობით გამართა დემონსტრაცია, რომელიც მიმართული იყო ფაშისტების წინააღმდეგ. დემონსტრანტებმა გაიარეს მთავარ ქუჩებზე, ბევრ ადგილას მოხდა შეტაკება პოლიციასთან. დაპატიმრებულია რამოდენიმე მუშა.** (ადს).

პოლიციის პროვოკაცია

პარიზი, 29 მარტი. „ლიუმანიტე“-ს ცნობით, კლიშში დაპატიმრებულ **ბ** კომუნისტის საქმის გამო დაჭკეთხეს მოწმეებს. მოწმეებს შორის იყვნენ პროვოკატორებიც, რომელნიც შეტაკებაში მონაწილეობას იღებდნენ.

როგორც გაზეთი დაადგენენ, **ყველა დაპატიმრებულს ატყვია ცემა ნიშანი.** დასასრულ გაზეთი აღნიშნავს, **რომ დაპატიმრებულთა ჩვენება სავსებით ადასტურებს იმ ვერსიას, რომ შეტაკება პოლიციის პროვოკაციის შედეგი იყო.** (ადს).

კომუნისტი მერი გადაუყენეს

პარიზი, 29 მარტი. პარიზის გარეუბნის ატისმონის კომუნისტი მერი **პაკრო** გადაუყენეს თანამდებობიდან, რაც დაკავშირებულია იმ ჩხრეკასთან, რომელიც პოლიციამ ორი თვის წინად მოაწყო ატისმონის მუნიციპალიტეტის შენობაში. (ადს).

ჰუსეინ რაგიბ-გეი ამხ. კალინინთან

მოსკოვი, 30 მარტი. საბჭოთა კავშირის ცაკის თავმჯდომარემ ამხ. კალინინმა 29 მარტს მიიღო თურქეთის ახალი სრულფუფლებიანი წარმომადგენელი **ჰუსეინ რაგიბ-ბეი,** რომელმაც გადასცა მას თავისი რწმუნებათა სიგელები.

ამხ. კალინინმა და თურქეთის ელჩმა ერთმანეთის სიტყვებით მიმართეს. თავიანთ სიტყვებში მათ აღნიშნეს მეგობრობა ორივე ხალხს შორის, რომელიც ხელს უწყობს ეკონომიური, პოლიტიკური და კულტურული კავშირის შემდგომ გაძლიერებას (ადს).

ღამის ცნობები

ჩეხო-სლოვაკიის პრესა უარყოფს პრაღა, 29 მარტი. ჩეხო-სლოვაკიის ოფიციოზური პრესა უარყოფს ვენის პრესის ცნობას იმის შესახებ, რომ საოჯახეთსა და ჩეხო-სლოვაკიის შორის დადებულ იქნა საიდუმლო ხელშეკრულება გერმანიასთან აფსტრიის შეერთების წინააღმდეგ **საბრძოლველად** (ადს).

კელოგის პაქტის რატიფიკაცია

პარიზი, 29 მარტი. სენატმა მოახდინა **კელოგის** პაქტის რატიფიკაცია (ადს).

ტეფფიკ რუშდი-ბეის მოგზაურობა

რომი, 29 მარტი. როგორც „ეფორინალ“ და „ტალია“-ს კორესპონდენტი იუწყება, ახლო მომავალში რომში მუსოლინის სანახავად მოვა თურქეთის საგარეო საქმეთა მინისტრი **ტეფფიკ რუშდი-ბეი.** ჰქონდა ტეფფიკ რუშდი-ბეი ბერლინში შტრეზემანთან შესახვედრად (ადს).

ქვა-ნახშირის ამოღება

ხარკოვი, 30 მარტი. 1928—29 სამეურნეო წლის პირველ ნახევარში „დონუგოლ“-ის მაღაროებში ამოღებულია 13.119.101 ტონა ნახშირი. რაც უდრის წლიური გეგმის დაახლოვებით 52 პროცენტს. ნახევარი წლის გეგმა, შესრულებულია—97 პროცენტით. ნახშირის ყოველ დღიური ამოღება გასული წლისას აღემატება სამუშაოდ 9 პროცენტით. ამოღების ნორმა. შეუფუძველად იზრდება. გასული წლის პირველ ნახევართან შედარებით შრომის ნაყოფიერება გაიზარდა 2,6 პროცენტით. (ადს).

კონკურსი საუკეთესო დამამზადებელ ბუნკერზე

ხარკოვი, 30 მარტი. საბჭოთა და სავაჭრო მუშაკების პროფკავშირის ხარკოვის ოკრუგის უკრაინის კომიტეტმა მოაწყო კონკურსი უკრაინის ბუნკერის საუკეთესო დამამზადებელ მუშაკებზე. კონკურსმა უნდა გამოაარკვიოს, რომელმა პირმა დამამზადებელმა მუშაკებმა მოახერხა მუშაობის საზოგადოებრივი წესების გამოყენება პრაქტიკაში, უკეთესი ურთიერთობა დაამყარა ელეს ოთხასთან და სხ. (ადს)

ნავთის ახალი დიდი შადრევანი

ბაქო, 30 მარტი. სურახანის რაიონში, „ანაზათის“ № 26 ბაბურლოდან ამოხეთქა ნავთის ძლიერმა შადრევანმა, რომელიც დღედაღამეში ისვრის 500 ტონაზე მეტ წმინდა ნავთს (ადს).

„დროშა“ № 6
გამოვიდა და იყიდება ყველგან
ფასი 15 კაპ.

მისალმებანი ამხ. კალინინს

უკრაინის ცაკის პრეზიდიუმის მისალმება

ხარკოვი, 30 მარტი. სრულიად უკრაინის ცაკის პრეზიდიუმმა ამხ. კალინინს გაუგზავნა დეპეშა, რომელშიაც, სხვათა შორის, ნათქვამია:

„თქვენი ათი წლის დაუღალავი მუშაობა საბჭოთა მშენებლობის სათავეში, მუშაობა, რომელიც ეძყარებოდა ბოლშევიკურ სიმტკიცეს და პროლეტარიატის დიქტატურის ინტერესებისადმი ერთგულობას, ფლეს უწყობდა პროლეტარიატისა და ღარიბ და საშუალო გლეხობის მასების კავშირის განმტკიცებას, საბჭოთა კავშირის ძალიერების ზრდას და სოციალისტური მშენებლობის შეუფერებელ განვითარებას. თქვენ, ძოგორც ლენინგრადის პროლეტარიატის სახელოვანი ოჯახის წევრმა, რეგოლიუციონერი ბრძოლის და ოქტომბრის რეგოლიუციის საუკეთესო ტრადიციები განასახიერეთ თქვენს სახელმწიფო მოღვაწეობაში, რომელიც გადაიქცევა კომუნიზმისადმი უსაზღვრო ერთგულების მაგალითად და აღნიშნეფლი იქნება მუშათა კლასის დიადი ბრძოლის ისტორიაში.

ბელორუსიის ცაკისაგან

მოსკოვი, 30 მარტი. ბელორუსიის საბჭოთა სოციალისტური რესპუბლიკის ცაკის პრეზიდიუმმა ამხ. კალინინს მიმართა მისალმებით, რომელშიაც, სხვათა შორის ნათქვამია:

„თქვენ, მიხეილ ივანეს ძე, რეგოლიუციის საუკეთესო მებრძოლი და ძველი ლენინური გვარდიის ერთ-ერთი ვეტერანი, სიმართლიადი ითვლებთ საბჭოთა კავშირის მუშა-გლეხურ მასების საყვარელ ბელადად და ხელმძღვანელად მათ ბრძოლაში სოციალიზმისათვის. ბელორუსიის ს. ს. რესპუბლიკის ცაკის პრეზიდიუმი გისურვებთ, ძვირფასო მიხეილ ივანეს ძე, ჯანმრთელობას და გამოუსვლელ

საბჭოთა კავშირში

დიდი ქიმიური მუზეუმი

მოსკოვი, 30 მარტი. საბჭოთა კავშირის თავდაცვა-ავიაქიმის პრეზიდიუმმა საბჭოთა სენო სოფლის მეურნეობასა და მრეწველობაში ქიმიის გამოყენების პოპულიარიზაციისთვის მოსკოვში მოაწყოს დიდი ქიმიური მუზეუმი (იქს).

ახალი სესხი

კიევი, 30 მარტი. კიევის საქონლის ბირჟის საფონდო განყოფილებამ პირველში შეიძინა 1929 წლის ახალი სესხის 1.000 მანეთის ობლიგაციები (იქს).

ქვა-ნახშირის ამოღების ზრდა

არტემოვსკი, 30 მარტი. ლენინ-ლუტერი შეჯიბრების გამო ქვა-ნახშირის ამოღება მალოროვში კვლავ იზრდება. გორლოვკის და ჩერეპინის მაღაროების სამმართველობები ერთმანეთს ეფილიმენ პირველი ადგილის დაკავრაში. წინასწარი ცნობებით, გორლოვკის სამთამდენო სამმართველო, „მარია“-ს მაღაროს გამონაკლისით, სადაც მუშაობა შეწყდა კატასტროფის გამო, მარტის დიადლებას შეასრულეს 105 პროცენტით. ჩერეპინის მაღაროს დიადლებას შეასრულეს 105 პროცენტით, ლისიჩანსკი—101 პროცენტით, ზოლოტონოშის—99 პროცენტით. უკანასკნელი ადგილ ზეპრიგის პრიშინის მაღაროს სამმართველოს—90 პროცენტი (იქს).

მუზეუმლობა მოსკოვში

მოსკოვი, 30 მარტი. საბჭოთა კავშირის მთავრობამ ნება დართო მოსკოვის საბჭოს—დასდოს ხელშეკრულება ამერიკის სინენენერო-სამშენებლო ფირმასთან „ლონგერ“-თან სანიაკი და სამრეწველო შენებლობის შესახებ. ხუთი წლის განმავლობაში ფირმა შეასრულებს არა ნაკლებ 50 მილიონი მანეთის სამუშაოს. ამერიკელ ბანკების დახმარებით მოსკოვს საბჭოს 15 წლის ვადით მიეცემა კიევისა შენებლობისთვის (იქს).

ეკონომიკა ეროვნის დაგზავნების შესრულებისათვის

ხარკოვი, 30 მარტი. მარტის 25 დღის განმავლობაში, პირველ დამზადების გეგმა ოლქში შესრულებულ იქნა 106 პროცენტით. ეფექტურობის სახალხო კომისარიატის კოლეგიამ გადასწყვიტა გადასცეს 12.000 მანეთი პრემიებად, მისაცემად „ბ ბრიონებისა და სოფლებისა. თვის, რომელთაგან შეასრულეს პირის დამზადების გეგმა. (იქს).

ფაულდიდობა სოფაში

როსტოვი-დონზე, 30 მარტი. წვიმებისა და თოვლის ფინამ, გამო წყალქვეშ მოექცა სოჩის განაპირა ნაწილები. მოსახლეობა ცხეა ნაწილებში გადასახლდა. (იქს).

ფინეთი სრულიად საკავშირო გადარჩენის ბანკსა ანარო-მარხილეთი

მოსკოვი, 30 მარტი. ენტეფიასტების გზა ტაქეალზე გაიმართა ფინეთი სრულიად-საკავშირო გადარჩენისა ანარო-მარხილეთანი. ფინეთმა მრავალი მზრობელი მიიზიდა და გადაიქცა. გადარჩენის უშიშარ მონაწილეთა და ანრომარხილის კონსტრუქტორთა შეხვედრად. (იქს).

ამბ. ანარიუსინის გაგზავნა ამერიკაში

მოსკოვი, 30 მარტი. ამერიკაში გაიქმეზა-რა სუსტი დენის ქარხნების ტრესტის კომისიის გამგ. თავმჯდ. ამბ. ანტონოვნის მეთაურობით. კომისიას, განზრახვა აქვს ამერიკულ ფირმებთან დასდოს ახალი ხელშეკრულებანი ტექნიკური დახმარების შესახებ და გადასწყვიტოს უკვე დადებული ხელშეკრულებათა რეალიზაციასთან დაკავშირებული საკითხები. (იქს).

ლენინიანების მეენერგეტიკაში ქალთა მონაწილეობის გასაძლიერებლად

მოსკოვი, 30 მარტი. (ა.ე.) პროფსაბჭ. გამართა საკავშირო კომპარტიის (ბ) ცენტრ. კომიტეტების წარმომადგენელთა თათბირი. მოსმენილი იქნა მოხსენება მეშა—ჭალთა მონაწილეობის შესახებ სამეურნეო, საზოგადო და პროფესიონალურ ცხოვრებაში. მოხსენებაში აღნიშნული იყო, რომ სუსტად სწარმოებს, ქალების დაწინაურება პროფკავშირის მუშობაში. თათბირმა მიიღო პრეზიდიუმისა. ამ საკითხზე ... ...

ავსწიოთ შრომის ნაყოფიერება

ტყავტრესტის ქარხნებში და ზეთის სახდელ ქარხანაში საწარმოო პროგრამა არ არის შესრულებული.— მეორე თუთუნის ქარხანაში შრომის ნაყოფიერება იანვარში ხუთ ნახევარ პროცენტით დაეცა.— სამუშაო დღეების უმიზეზოთ გაცდენას კოლოფების ქარხანაში ბოლო არ ეღება.

გავაძლიეროთ აღმზრდელობითი მუშაობა მუშებში

სამუშაო დროის არა საპატიო მიზეზით გაცდენა, მუშის სამუშაოზე დაგვიანებით გამოცხადება და წარმოებაში მუშაობის დროს ლაზღანდარობა, საშინელი და ულმობელი მტერია ჩვენი წარმოების, მუშის ასეთი საქციელი აფერხებს შრომის ნაყოფიერების ზრდას, აძვირებს პროდუქტის თვითღირებულებას და უარესებს მის ხარისხსაც. ადგილობრივი პროფორგანიზაციები ამ გარემოებას განსაკუთრებული ყურადღებას უნდა აქცევდეს და ყოველგვარ საშუალებებს მიმართავდეს იმისათვის, რომ ყოველი მუშა ღრმად იყოს გაცნობიერებული შრომის დისციპლინის განმტკიცების მნიშვნელობას და მისი დარღვევის შედეგებს.

საშუალებად უნდა ითქვას, რომ ბევრ ადგილას პროფკავშირის ძირითადი ოდგანიები ამ მოვალეობას ვერ ასრულებენ პარანოლად. ისინი არიან ეს ხელს უწყობენ სამუშაო დროს უნაყოფოდ გაკეთებასთან ბრძოლას, ისინი ხშირად, საწარმოო დისციპლინის დარღვევის სარეფსალოებად ეჩვენებიან. ამიტომ უნდა აიხსნას ის გარემოება, რომ შრომის დისციპლინის განმტკიცების საქმე ბევრ საწარმოში ვერ ასთანხოვნი სიმღელეზე დაყენებული. მაგალითად, თამბაქოს ტრესტის ქარხნების სამუშაო დროის უნაყოფოდ გაკეთებას და ე. ი. „პროგულების“ ძალიან ხშირად აქვს ადგილი. ასეთივე მდგომარეობაა ტყავტრესტის თბილისის ყველა ქარხნებში. ზეთოვანთ ქარხანაში, აეროფლოტის ფაბრიკაში და სხვ. თვით ის გარემოება, რომ თამბაქოს ტრესტის მეორე თუთუნის ქარხანაში შრომის ნაყოფიერება იანვარში დაეცა ხუთ-ნახევარ პროცენტით და აეროფლოტის ქარხანაშიც თითქმის ასეთივე მდგომარეობაა, ამტკიცებს იმას, რომ აღნიშნულ საწარმოებში ეგი არის განმტკიცებული შრომის დისციპლინა, რის გამოც შეიძლება ხდება საწარმოო პროგრამის მთელის ასი პროცენტით შესრულება.

სამუშაო დროის გაკეთებას და სამეცოლიკოას უფრო მეტად უქმე დღეების წინ, ან მის შემდეგ აქვს ადგილი. თვე გაკეთებისთანავე ბევრ საწარმოში სამუშაო დროის გაცდენის შემთხვევაში. ეს ბევრ ქარხანაში, აეროფლოტის ფაბრიკაში და სხვ. თვით ის გარემოება, რომ თამბაქოს ტრესტის მეორე თუთუნის ქარხანაში შრომის ნაყოფიერება იანვარში დაეცა ხუთ-ნახევარ პროცენტით და აეროფლოტის ქარხანაშიც თითქმის ასეთივე მდგომარეობაა, ამტკიცებს, რომ ადგილობრივი ორგანიზაციები ამ გარემოებას ნაკლებ ყურადღებას აქცევენ. ეს ეხება ასევე ტყავტრესტის ქარხნებს. ბევრ ადგილას ეს ასეთი ფენომენი ბევრ ადგილას ეს ასეთი ფენომენი ბევრ ადგილზე ეს ასეთი ფენომენი ბევრ ადგილზე ეს ასეთი ფენომენი ბევრ ადგილზე

სასამართლო

ოტია და კელაგია

ოტია და კელაგია ერთმანეთს არ უნდა დაეჯახოთ. შეიძლება მათაც ეწყინთ ერთმანეთისა დაშორება და ამიტომ არც ჩვენ გვინდა ჩავდგეთ მათ კოდეგში.

დიდი ხანი მას შემდეგ, რაც ჩვენს გაზეთში 16 მდგმეთის მიერ ხელმოწერილი წერილი დაიბეჭდა ოტიას და კელაგიას წინააღმდეგ. შეიძლება მკითხველებს ალარც კი ახსოვთ ეს ამბავი.

მოგაგონებთ მკითხველებს, რომ მას შემდეგ ოტია და კელაგია ერთმანეთს არ დაშორებულან, გუშინაც ერთად ვხახეთ თბილისს. 1 უბნის სასახლო სასამართლოში სამრავლ მდებლო საქმეზე. კელაგია გაბლაგი ცეხანოვსკის ქვრივი, ყოფილი სახლის პატრონი. ოტია კი ხათაველური ლორთქიფანიძე, რომელს წარსულის შესახებ ჩვენ არაფერი ვიცოდით მანამდე, სანამ თვითონ მან არ წარმოადგინა საბუთები თავისი „რევოლუციონერი“ დამსახურების შესახებ. ეს საბუთები კი შემდეგს ადასტურებენ:

ოტია ლორთქიფანიძე მენშევიკური მთავრობის დიპლომატიური კურიერი ყოფილა ჩრდილოეთ კავკასიაში. ის ისე შინაურულად დამოკიდებულებაში ყოფილა შავრაზმელ შეკრთოსთან, რომ რასაც კი შეეხვეწებოდა შეკრთს, უკანასკნელი მასაც უსმენდა.

რა ეუცოო! ისე „წახდა დრო“, რომ თავიდან ლორთქიფანიძე ცეხანოვსკისა „დიპლომატიურ კურიერობამდე“ ჩამოქვეითდა. ცეხანოვსკიანის პირადი ეეკალი გახდა. ეეკალი, რომ მელსაც იქ, სადაც მის სტაყვას გასაცალი არ ჰქონდა, საქმე მუშტით გაკეთნდა.

ცეხანოვსკიანი თავხედი სახლის პატრონი იყო. მას შავი ჩირქითი ეჯაგრებოდა თვითეული საბჭოთა მოსამსახურე, რომელიც კი სახლში ცაცხოვრებელ ბინას „აფუქებდა“. საქმითა მოსამსახურეების წინააღმდეგ მას ჰქონდა შემოშვებული სამოქმედო ველი, რაც შემდეგში ვამოიხატებოდა: რაც კი სიბინძურე გაჩნდა, ყველაფერს საბჭოთა მოსამსახურისათვის აბრალებდა, თუ კი წყალი მიეფდებოდა რომელიმე საბჭოთა მოსამსახურის „ბიბის, მიეშვებდა ლანი და ლანდა ბალიანდი პალიატრომის ტბაში ბანაობებდა მდგმეურ. ჩხუბი და ცხვირ-პირის მტვრევა დაგალტეული ჰქონდა „ხის უდიდესულესობას“. „ფალო მატეურ კურიერს“ ოტია ლორთქიფანიძეს, რომელსაც არა ერთი და ორი მდგმეურა ჰყავს მიბეგვილი. არ დაგვიფუდეთ, რომ ლორთქიფანიძის რეგოლეფრითაც დანაგარდოა და მდგმეურების ტერორის ქვეშ დასაყენებელად.

და აი ყოველივე ამ ღონისძიებებთან ერთად ოტია და კელაგია ბდგმეურების ასაწოყებელად ბინძორთველენ კიდეგ შემდეგ ხერხს: ალაშმა დან გათენებამდე ზედა სართულში გაისმოდა გუოშემზარავი „მესიკა“, ანუ, უკეთ რომ ვსთქვათ, ლრანი, ტაში, ცეკვა და აყაფმაყაფი. ეს ზოგს იყო მიმართული, მდგმეურების ნერვების წინააღმდეგ.

როცა ეს ღონისძიებები ნაყოფს გამოიღებდნენ და რომელიმე სიბინძურის ტბაში შეცურებული, ან გულშეუხებელი მდგმეური გაიქცეოდა უკან მოუხდადად და ბინას მიატოვებდა, შემდეგ იწყებოდა ეაკრობასპეკულიაციის ბინებით. 1500 მანეთი ერთ წვრილან ოთახში ეს დიდი „ბათრი“ იყო ცეხანოვსკიანის მხრივ, ისიც ოტიას პროტექციით, თორემ სხვა 2000 მანეთს აძლიედა (!).

ყოველივე ამ უმზაკვოსობას ოტია და ჰეკლაგია განაგრძობდნენ მას შემდეგაც, რაც ცეხანოვსკიანის სახლი ჩამოიტოვა.

ამის გამო ანმეიერებულია მდგმეურებმა ჩვენს ბაგეთში მოათავსეს კოლეგენტური წერილი. ამას გამოეხმაურა პროკურატურა, სასამართლოში ყველაფერი დადასტურდა, რაც კი ჩვენი ბაგეთის ფურცლებზე იყო მოთავსებულები.

ნათავადან ლორთქიფანიძეს მიუსაჯა თავისუფლების აღკვეთა 8 თვით, ხოლო ჰელაგია ცეხანოვსკიანს 1 თვით.

გეორ.

ფიზკულტურა და სპორტი

„დინამო“ — გემოკვეგის მუშაკები

დღეს, 31 მარტს, ნაშუადღეს 1-ლ საათზე ლენინის სახელობის სტადიონზე გაიმართება „დინამო“-ს და გემოკვეგის მუშაკების გუნდის ამხანაგური შეჯახება.

გუნდები თამაშობენ შემდეგი შემადგენლობით:

„დინამო“: ბაღდოეები, ფოჩხუა, გასპარიანი, ეორდანია, პარამონოვი, ფოტიეტ, პეტიონენნი, ფაჩულია, ზულცი, ეაჩხაძე და ვლ. ცოტია.

გემოკვეგის მუშაკები: სოლონინი, ოტტო, ეორონოვი, ინნაგე, ფოლგოლეეეი, რამაზეანი, ორლოვი, ასლამაზოვი, დიაკოვი, მაღალაშვილი და აიეაზოვი.

შეჯიბრეგა კრიშვი

გუშინ, 30 მარტს, დაიწყო საკალაჭო პირველობის გათამაშება კრიშვში. აღსანიშნავია, რომ პირველობის გათამაშება კრიშვში პირველად ტარდება ბოლშევიზმ.

შეჯიბრებები სწარმოეს ლენინის სახელობის სსპორტო დარაზში.

სპორტთამაშვოგათა საგაზაფხულო ხეზონის გახსნა

კვირას, 7 აპრილს, მოხდება სპორტთამაშობათა საგაზაფხულო სეზონის გახსნა. შეჯიბრებები გაიმართება ფეხბურთში, კალათბურთში, ფრენბურთში და ჩოგბურთში.

შეჯიბრებებზე მუშა - მოსამსახურეთა ფართო მასის მოზიდვის მიზნით, საქ. პროფსაბჭოს ფიზკულტურის ცენტრალურ ბიურომ გამოუშვა შეღებითნი ბანნემენტები. თითო შეჯიბრებაზე დასწრება აბონემენტით ღირს 15 კაპ., ნაცვლად 50 კაპ., რომელიც იყო წარსულ. აბონემენტების შეძენა შეიძლება კავშირებში.

ჭადრაკი

ჟ. გოგლიძის რედაქტორობით

(ამოცანა) **ბ. აფხაზავა** (ფოთი)
იბეგდება პირველად

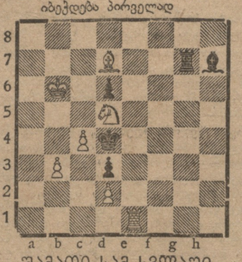

შამათი სამ სვლაში

(ამოც.) **ა. გაფრინდაშვილი** (თბ.)
იბეგდება პირველად

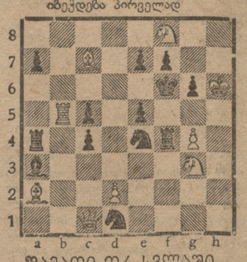

შამათი ორ სვლაში

პარტია № 18 (ჰოლანდიური)

გათამაშებულია თბილისის მოჭადრაკეთა შეჯიბრების მეათე ტურში 1929 წ. 10 მარტს.

თეთრები: ბ. ლევიტასი შავები: ნ.ხარკოკინი.

1. d2-d4, e7-e6. 2. c2-c4, ეf8-b4+ 3. მb1-c3, f7-f5 4. g2-g3, მg8-f6. 5. ეf1-g2, 0-0. 6. მg1-h3, d7-d6. 7. 0-0, ეb4 : c3. 8. b2 : c3, მb8-d7. 9. ლd1-b3. (ეარგი სვლაა, რომელიც აუკრებს პირდაპირ e5 თამაშს; ამას გარდა, შემდეგ მანევრებით თეთრებს სურთ გამოიყენონ შავების სუსტი არე e6). 9.., მg8-h8 10. მh3-g5, ლd8-e8. 11. c4-c5! d6 : c5. 12. ეc1-a3! (არ შეიძლებოდა აყვანა მხედრით e პაიკის, ფიგურის დაკარგვის გამო, მაგ.: 12. მ : e6, c4! 13. ლ : c4, მb6 და იგებენ) 12.., ეf8 g8. 13. d4 : c5? (თეთრები აქამდე საუკეთესოდ თამაშობდნენ; გაუგებარია რატომ არ აიყვანეს ლაზიერით პაიკი e6, მაგ. 13. ლ:e6, ლ:e6. 14. ბ:e6, c6. 15. ეc5, ბ:c5 16. ბ:c5 და თეთრებს უკეთესი თამაში აქვთ) 13.., მd7-e5. 14. f2-f4, მe5-g4. 15. c3-c4, h7-h6. 16. h2-h3, ეh6:g5, 17. h3:g4? (შეცდომა, რასაც მოჰყვა თეთრების პაიკის წაგება, fg, მh7 18. hg, fg, 19. ლe3, ლh5. 20. ეc1, c6. 21. ლe5, ეd7. 22.., ეf4, ეaf8. 23. ეe4 და შავებს თეთრების ეტლების ღია h ხაზზე გაარღვნის შემდეგ უთმედო მდგომარეობა ექნებოდათ) 17.., მf6:g4 18. ეg2-f3 (იძულებული სვლა ლh5. მუქარის საწინააღმდეგოთ) 18.., ლe8-h5. 19. ეf3.g4, 20. მug1-f2, ეg8-e8. 21. ეf1-h1+, მqh8-g8. 22. ეa1-g1, e6-e5. 23. f4:g5, ლg4-d4+ 24. ლb3-e3, ლd4:e3. 25. მqf2:e3, მug8-f7 (შავების მდგომარეობა ცოტათი უკეთესია, მაგრამ არ სჩანს g3-g4! შემდეგ, მაგ., 26. g4!, f4+ 27. მq e4, b6. 28. c6, ეc6. 29. მq:e5, ეc4. 30. მq:f4, ეe2. 31. ეe1, ეe8. 32. ეe2. ეd1 დიდი შანსებთან ყიამზე) 26. ეg1-b1? b7-b6. 27. ეb1-b3, ეc8-b7. 28. ეh1-d1 (თეთრები უკვე აგებენ თავიანთ ფიგურების უმოქმედობის გამო 28.., ეb7-c6. 29. ეb3-c3, მq f7-g6. 30. c5:b6, a7:b6. 31. ეd1-d2. მqg7: g5. 33. ეa3-b4, მqg5-g4, 33. მqe3-f2, ეe8-h8. 34. a2-a3, ეh8-h2+. 35. მqf2-e1, ეh2-h1+ 36. მqe1-f2, ეa8-h8. 37. ეd2-d5, f5-f4 თეთრები ადებენ.

10 თებერვლის №-ში მოთავსებულ ამოცანების გადაწყვეტა.

ამოცანა ს. კალანდაძის (მდგომარეობა: თეთრები: მqg1, ეd3, h2, ეa7, h7, შავები: მqc4 ბ-ბი: b4, b5; c3): შამათი ორ სვლაში, გადაწყვეტა: 1. ეh2-a2.

I. 1.., მqc4-b3. 2. ეh7-g8×. II. 1.., b4-b3. 2. ეd3-d4×. III. 1.., c3-c2. 2. ეa2:c2×

ამოცანა კანქავასი (მდგომარეობა: თეთრები: მqb5, ლf2, ეd6, ეc6, h2, მb7, მg3. ბ-ბი: e3, g5 შავები: მqe5, ლf6, ეh4. ეa3, მg8 ბ-ბი: g6, g4, h6): შამათი ორ სვლაში. გადაწყვეტა: 1. მb 7 - d 8! I. 1.., მqe5:d6. 2. მg3-f5× II. 1.., ეa3:d6 2. ლf2-b2× III. 1.., ლf6:d6. 2. ლf2-f4×. IV. 1.., მg8-e7. 2. ლf2:f6×

პასუხი მკითხველებს

ს. კალანდაძის ამოცანის სწორი გადაწყვეტა გამოგზავნეს: ა. ჩირაძემ, კ. სანაძემ, კ. ფირცხალავამ, დ. კობალავამ, ლ. ოსტროუმოვმა, ზ. შანიძემ, ვლ. ტყეშელაშვილმა, ვ. შავგულიძემ (ოთაისი), ჩომახიძემ და მიქაძემ (სამტრედია).

კანქავას ამოცანის სწორი გადაწყვეტა გამოგზავნეს: კ. სანაძემ, კ. ფირცხალავამ, ა. ჩირაძემ, ჩომახიძემ და მიქაძემ (სამტრედია)

შალვა ხვინგიას უკანასკნელ ამოცანის (შამათი სამ სვლაში) უბრალო გადაწყვეტის 1. ლb4+ 2. კb2 3. მc2× მოსასპობად საჭიროა დაემატოს ორი პაიკი a5-ზე შავი და a4-ზე თეთრი.

საკავშირო ჩემპიონატი ჩატარებული იქნება თბილისში

ა.-კ. ეაკთან არსებულ ფიზკულტურის უმაღლეს საბჭოს ცნობით—ფიზკულტურის საკავშირო საბჭომ დაადგინა მიმდინარე წლის მოჭადრაკეთა სრულიად საკავშირო ჩემპიონატი ჩატარებული იქნეს თბილისში. საკავშირო საჭადრაკო სექციების მიერ დამტკიცებულია ჩემპიონატის მონაწილეთა შემდეგი შემადგენლობა: ბლეიფენფელდი, ბოგატირჩუკი, ბოტვინიკი, ვერლინსკი, ვილნერი, გოგლიძე; გოტგელფი, ეორგანოვი, დუზ-ხოტიმორსკი, ზუბაროვი, იზმაილოვი, ილინ-ჟენეკი, კირილოვი, ა. კუბელი, ლევენფიში, მაკაგონოვი, მოდელი, ნენაროკოვი ისტროგოსკი, პავლოვ-პოანოვი, ი. რაბინოვიჩი, ა. რაბინოვიჩი, რომანოვსკი, როზლინი, რუდნევი, რიუმინი, სელეზნიოვი, სერგეევი სილინი, სლონინმი, სმოროდსკი, ხოზინი, ფრემანი და ოფრეევი.

ჩემპიონატში მონაწილეობას მიიღებს სულ 34 კაცი.

ჩემპიონატი გაიხსნება სექტემბერში.

თბილისის ჩემპიონატი

კვირას, 31 მარტს, გათამაშებული იქნება შეჯიბრების მეცამეტე ტური. თამაშობენ: **მალუნცევი—ხარკინი, კასპარიანი—შიშოვი, ტალვიკი—ლევიტა ი, ასოვსკი—თარაიანი, ვეზერი—ასოვსკი, წერეთელი—მირზაევი,** თავისუფალია გოგლიძე. დასაწყისი სრულ 6 საათზე.

რადიო-გადაცემა

ოთხშაბათი, 1-ლი აპრილი

რადიო-პროგრამის გადაცემა დაიწყება საღამოს 5 საათიდან. გადაცემული იქნება: პიონერია და მოსწავლის საათი, ოსეთ ენაზე; რადიო-გაზეთი ქართულ ენაზე; გაზეთი „წითელ არმიელი“ რადიოთი (წითელარმიელთა გაზეთი) ქართულ ენაზე; ლიქნი მეცნიერულ-პოპულარული მეტყველების (ეკონომიკა, ქართულ ენაზე; საერთაშორისო მიმოხილვა რუსულ ენაზე. დროს შემოწმება და ამინდის ბიულეტენი.

საღ. 8 საათიდან დაიწყება სახელმწიფო კონსერვატორიის მოწმაფეთა საჩვენებელი წამომდგომის ტრანსლიაცია. რადიო-გადაცემათა კვირეული პროგრამის გადაცემა. მორნეულ ანბანი ოსურ ენაზე და უკანასკნელი ამბები.

ბარტიული და საბჭოთა კალენდარი

ორშაბათს, პირველ აპრილს, დღის 1-ლ საათზე საქ. კ. პ. (ბ) ც. კ. საგიტ-პროპაგანდისტ ბიუროთი განყოფილებაში **მოწვეულია თათბირი,** რომელზედაც აუცილებლად უნდა დაესწროს შემდეგი ამხანაგები: სვანიძე (ც. კ. საორგანიზაციო გან.), ჯაფარიძე ვარო (ც. კ. მუშა და გლეხ ქალთა განყ.), ყურულაშვილი (სახ. მეურნ. უმაღლესი საბჭო), ასრიბეკოვი (თბ. კომ.), მიქაძე (საქართველოს პროფსაბჭო), ბუჯიაშვილი (კომკავშირის ც. კ.), ჩაკვეტაძე (სახ. პოლიტხნ. ინსტიტუტი), ცხაკაია (პროფგანათლების მთავარი სამმართველო).

ორშაბათს, 1 აპრილს, დღის 12 საათზე ც. კ. აგიტპროპბიუროთი განყოფილებაში ამხ. ფალიანის კაბინეტში მოწვეულია თათბირი, რომელსაც უნდა დაესწროს შემდეგი ამხანაგები: მთვარელიძე, (ქარ. მოძმეფაკი), ნ. დასწრება აუცილებელია დაუგვიანებლივ. (ეკარ. მეიერ).

სახ. უნივერსიტეტის ბ. ბოროდ-კოლეჯმა აცხადებს, რომ დღეს, 31 მარტს, დილის 1 საათზე შესდგება მიმდინარე პოლიტ-წრეზე მეცადინეობა. მსმენელთა და ხელმძღვანელ დასწრება აუცილებელია დაუგვიანებლივ.

ორშაბათს, 1 აპრილს, საღამოს 6 საათზე ქართველოს კომპარტიის (ბ) თბილისის ორგანიზაციის ქალაქის რაიკომის საგიტაციო-საპროპაგანდო განყოფილებაში შესდგება სკოლების გამგეების, საზოგადოებათმეფეცნიერების მასწავლებლების და „უღმერთოთა“ საზოგადოების უჯრედთა ბიუროების თათბირი. საგალდებულოა ბიუროების ყველა წევრის დასწრება დაუგვიანებლივ. **დღის წესრიგი:** 1) ოდგომის საწინააღმდეგო კამპანიის ჩატარება; 2) მოწმაფეთა რელიგიურობის საკითხი გამოკვლევა.

საქართველოს მუშათა და გლეხთა ინსპექციის სახ. კომისარიატზე საჩივართა ბიურო იუწყება, რომ სამშაბათს, 2 აპრილს, საღამო ხრულ 6 საათზე **საქართველოს მუშათა და გლეხთა ინსპექციის შენობაში,** სტალინის დარბაზში **დანიშნულია ყველა რწმუნებულთა, მასალულთა და მოხალისეთა საერთო კრება.**

ა. წ. 1 აპრილს, საღამოს 6 საათზე საქართველოს კომპარტიის (ბ) თბილისის კომიტეტის **საორგანიზაციო განყოფილებაში შესდგება თათბირი.** თათბირი განიხილავს გამოჭეონებლობისა და ტეხნიკური კოდნათა გავრცელების საკითხთან ბელის შეწყობის მიზნით ტეხნიკური სადგურის მოწყობის საკითხს. საგალდებულოა ქვემოდდასახელებული ამხანაგების დასწრება: ბეკალოვი (სახ. მეურნეობის უმაღლესი საბჭო, სოკოლოვი (ს. მ. უ. ს.), კაკაბაძე (ს. მ. უ. ს.), მეტრიველი (საინტ. ტეხნიკურ ძალთა საკავშირთაშორისო ბიურო), მიქაძე (საქართველოს პროფსაბჭო) თბილავა (თბილისის აღმასკომის ადგილობრივი მეწყვ. გასკოფილება), ბერლინი (ზრომის) სახ. კომისარიატი, სახელმწიფო პოლიტეხნიკური ინსტიტუტი), ლეგინი (ამიერ-კავკ. რკ. გზების სამმართველო), ბარნაბიშვილი (კომკავშირის ცეკა), გოზალოვი (მელეთინთა კავშირის ცენტრალური გამგეობა)

დღეს, 31 მარტს, დღის სრულ 11 საათზე ქართველოს კომპარტიის (ბ) ცეკას საგაციო-საპროპაგანდო განყოფილებაში შესდგება თათბირი, რომელსაც აუცილებლად ესწრება დაესწროს შემდეგი ამხანაგები: ბედია (ოსიპოვი (საქ. კომპარტიის (ბ)თბილისის მიტეტი), მიქაძე (საქართველოს პროფსაბჭო), დემეტრაძე (ცეკას საგიტაციო-საპროპანდო განყოფილება), ჩხარტიშვილი (პოლიტგანა), დატულეიი (ამიერ-კავკასიის საელექტროო კომისია), ბელი („ზარია ვოსტოკა“), ჭყონია („კომეფლიტი“), პიტერსკი („ბაზარია პრავდა“), ეოლოკი („ახალგაზრდა კომეფლიტი“), შავგულიძე („ახალგაზრდა ლენინელი“), სხირტლაძე („ბოეშა“), ფრიდლანდი („ბოლშევიკეკია სმენა“), ამირაგოვი, საკია, ჩაგუნავი, ეარლამოვი (სახკინმრეწვა), ალოვეანი (ტალინის სახ. ბარხანა), პორტუკალოვი („ზარია ვოსტოკა“-ს სტამბა), ტერესენენი (კომკავშირის თბილისის კომიტეტი). ნენეტრზელი, პატარაია (წითელი არმია).

**ბ. ლ. ბ. ბ. ბ