პროლეტარებო ყველა ქვეყნისა, შეერთდით!

წელიწადი მეცხრე

საქ. კომუნისტური პარტიის ცენტრალური და თბილისის

კომიტეტების

— და —

სრულიად საქართველოს

მუშათა, გლეხთა, წითელარმიელთა და მეზღვაურთა დეპუტატების საბჭოების

ცაკის ორგანო

# კომუნისტი

რედაქცია

თბილისი, კაშტს (უფ. დიდი მთავრის) ქ. № 68, მეორე სართული

რედაქციაში საქმეზე მოლაპარაკება შეიძლება ყოველდღე გარდა ცვირა-შაბათისა დილის 10 საათიდან და მის 12 საათამდე.

ტელეფ. ) რედაქტორის 14—76 ) მდივნის 10—58

მთავარი კანტორა თბილისი რუსთაველის ქ. № 34, ტელეფონი № 8—81.

ხელისმოწერის ფასი

მუშა - მოსამსახურე-თათვის, გლეხების წითელარმიელების, მოწ-ფეების და მას წავალებლებ-სათვის — 1 მან., დანარჩენებ-სათვის—1 მან. 30 კ.

საჭარისველოს ფარგლებში: ნონპარელის სტრიქონი ტექსტის ბოლოში—80 კაპ., ტექ-ტის შიგნით—1 მ. 60 კაპ.; საქართველოს გა-რეთ: ტექსტის ბოლოს ნონპარელის სტრიქ.— 1 მ. 50 კაპ., ტექსტში—3 მან.; განცხადებე-ლი, გარდა განცხადების ფასისა, ანაღს 10 % საჭარალო გადასახადს. თუ განცხადება იბეჭდე-ბა ხუთჯერ ტექსტის შეუცვლელად—შეღა-ვათი შეეთანხმების. მთავარის კანტორაში განცხადებები მიიღება 9-დან 3½ საათამდე. შე-მდეგ განცხადება ეღირება 20%-ით მეტი. სა-მგლოვიარო განცხადებებისა—15, 20 და 25 მან. „კომუნისტი“-ს ექსპედიცია მოთავსებულია კაშის ქ. № 68, ტელ. 5—43

## დღიური

— საფრანგეთის კომპარტიის ცეკას პლენუმი.
— შუა-ევროპის კომუნის ტური კომპარტიების კონფერენცია.
— გაიხსნა რეგიონალიარული მიმოსვლა ამერიკის და შა-ვი ზღვის ნავთსადგურებს შორის.
— რიგიდან მოსკოვში გამოემგზავრა საგან. კავშირის ქრ.ხ. სრულუფ. წარმომადგენელი ბრ-ლი რენცი.
— ამხ. რიკოვი ხუთწლიანი გეგმის შესახებ.
— ამხ. ვოროშილოვი ბოგრაუნისკის მანევრებზე.

კვირა, 22 სექტემბერი 1929 წ. ყოველდღიური გაზეთი ფასი 5 კაპ. № 219 (2565)

კომუნისტი

მიიღება ხელისმოწერა ოქტომბრისათვის

(ტელეფონით)

კანტორა—რუსთაველის პრ. № 34. ტელეფონი 8—81.

## განსაკუთრებული ყურადღება სოფელს

### (ინდუსტრიალიზაციის სესხის კამპანიის გამო).

ინდუსტრიალიზაციის მეორე სესხის მეოთხე ტირაჟში, რომელიც ამ წელსვე დეკემბერში უნდა გამოვიდეს, ჩვენ ქალაქებში მთელი რიგი ამოცანები გვაქვს შესასრულებელი. ამ ამოცანებიდან ერთ-ერთი ყველაზე მნიშვნელოვანი ის არის, რომ ქალაქის მშრომელ მასებში ფართო განმარტებითი მუშაობა ვაწარმოოთ სესხის ირგვლივ. ეს ამოცანა ჩვენ ქალაქებში ადვილად უნდა შევასრულოთ, რადგან ქალაქის მშრომელ მასებს სესხის ირგვლივ საკმაო ცნობები აქვთ და ამ სესხის მნიშვნელობა ჩვენი ქალაქის მშრომელ მასებისათვის ნათელია.

ამ სესხის ირგვლივ ფართო განმარტებითი მუშაობა ჩვენ ქალაქებში ვაწარმოეთ მაშინ, როდესაც ეს სესხი ჯერ კიდევ პროექტის სახით იყო. ამ მუშაობის შედეგად ქალაქის მშრომელ მასებში ამ სესხის ირგვლივ საკმაო ცნობები გავრცელდა. ამ სესხის ირგვლივ ფართო განმარტებითი მუშაობა ჩვენ ქალაქებში ახლა უნდა გავაგრძელოთ და გავაფართოვოთ.

ამ სესხის ირგვლივ ფართო განმარტებითი მუშაობა ჩვენ ქალაქებში ახლა უნდა გავაგრძელოთ და გავაფართოვოთ იმიტომ, რომ ამ სესხის ირგვლივ ქალაქის მშრომელ მასებში ბევრი ისეთი ცნობა გავრცელდა, რომელიც სრულიად არ შეესაბამება სესხის ნამდვილ ხასიათს. ამ ცნობებიდან ზოგიერთი ასეთია:

ზოგიერთ ადგილებში ამბობენ, რომ ეს სესხი ისეთივე სესხია, როგორც ადრე ყოფილა ხოლმე ცარიზმის დროს, ანუ ბურჟუაზიული სესხი. ეს ცნობა სრულიად არასწორია. ეს სესხი ბურჟუაზიული სესხი კი არ არის, არამედ ეს სესხი ჩვენი ინდუსტრიალიზაციის სესხია, ეს სესხი ჩვენი მრეწველობის განვითარების სესხია, ეს სესხი ჩვენი სოციალისტური მრეწველობის განვითარების სესხია.

# სოციალიზმის მშენებლობა და ზრდის წინააღმდეგობანი

## ამხ. მოლოტოვის მოხსენება მოსკოვის პირველ საოლქო პარტკონფერენციაზე 1929 წლის 14 სექტემბერს

### კაპიტალისტური მსოფლიო და საბჭოთა კავშირი

— ამხანაგებო! რაც უნდა ღრმად არ ჩაგეფლათ სამეურნეო საქმეებში, პროლეტარული რევოლიუციის ძირითად პერსპექტივების საკითხი ყოველთვის ცენტრში უნდა ვიდგეს. ჩვენი ყურადღების ცენტრში, მთავარ კაპიტალიზმის სულ უფრო და უფრო გამწვავებული კრიზისის პირობებში ამ საკითხს აქვს განსაკუთრებული მნიშვნელობა. სოციალიზმის მშენებლობა საბჭოთა კავშირში იმ დროს სწარმოებს, როდესაც კაპიტალისტური მსოფლიო სულ უფრო და უფრო ორიენტირდება და მწვავდებიან მისი დამპრალევი წინააღმდეგობანი. ამასთან დაკავშირებით ჩვენ განსაკუთრებული ყურადღება უნდა მივაქციოთ კომინტერნის აღმასკომის მე-10 პლენუმის შემდეგ მთითებას: „მოუხედავად იმისა, რომ იმპერიალისტური ბანაკის შიგნით ადგილი აქვს მტკნარ ბრძოლას და გააფთრებულ ბრძოლას, ძირითადი მსოფლიო წინააღმდეგობა (ხაზი ამხ. მოლოტოვის) კაპიტალისტურ მსოფლიოსა და საბჭოთა კავშირს შორის, ამ ორ პრინციპიალურად ერთმანეთის საწინააღმდეგო სამეურნეო-პოლიტიკურ სისტემას შორის, თანდათან უფრო მწვავდება. იმპერიალისტების თავდასხმა საბჭოთა კავშირზე წარმოადგენს მთავარ სტრატეგიას, რომელიც დღითი-დღე იზრდება. ამასთანავე უფრო და უფრო ხშირად გაიგება იმპერიალისტურ მსოფლიოს ის ხელშეკრულება, რომელიც 1924 წელს დაიდო საბჭოთა კავშირსა და ჩინეთის მთავრობას შორის. ეს ხელშეკრულება ჩვენ ვიცით, რომ ის ბანდიტი ტიპის ხელშეკრულებაა, რომელიც ჩინეთის ნაწილის ოკუპაციას ისახავს მიზნად

# ერთი უმსგავსო დოკუმენტის შესახებ

კვლავ ჩვენ მოგვყავს მნიშვნელოვანი ნაწილი ერთი თვალსაჩინო ტროცკისტის სოციწერილისა თავის თანამოაზრეებისადმი, რომლებიც ამ ჟამად წარმოადგენენ ტროცკისტების ხელმძღვანელ უჯრედს და რომლებიც ჩაჩვანის ოპოზიციის „სლაფობის შეუდრეკლად ერთგული დამცველები“. ეს დოკუმენტი დაწერილია ჩვენ თვის წინად და ხავსებით ამყოფნების ტროცკისტული ოპოზიციის მანკიერებს.

„ეს, რაზედაც ამ ორი თვის წინად წერილით, — სწერს სოლნცევი,—როგორც შესაძლებელ პერსპექტივაზე, გახდა ფაქტი, თავს დატეატყდა კატასტროფა, ჯაბანტრებული გაიწყობილებაა—პანიკა, დაბნეულობა და მდგომარეობიდან იხდიდეტულური გამოსვლის ძიება. განსაკუთრებით მძიმე შეიქნა ყველას შინაური ორიენტოროსა, რომელიც მაინცა და მაინც არც წინად იყო კარგი. სამეულის გაუგებრობა გამეცემლობამ გასწყვიტა ყოველგვარი მორალური თავშეკავება და პრინციპები, რომელიც ზოგიერთი ნაბიჯების გადადგმის გეკარძალავდა. სრული იდეური და მორალური გაბნეულნა, არავის არაფერი სჯერა და არაფერი წყმას. ჩამოკარდა ურთიერთ ხალხი ურთიერთ ნდობისა და მკვლელობა, განკერძოება და უცხოობა ერთი მეორისადმი. ყველას ეშინია, რომ მას გასცემენ, რომ მას ესახი დასაწერებს და ამიტომ თითეული ცდილობს ყველას დაასწროს, რომ არ დაიგვიანოს, რომ თვითონ სხვების ბუეს უკან შესძვრეს პარტიაში. ყველა საფუძრები გაგლეჯილია. თვით ის ხალხიც კი, რომელსაც კარგად ვიცი. რომ მემაოცებენ ფრთის, აოსებობა ჯგერ კიდევ საქმითა, რომ ჯერ კიდევ ყველაფერი არ არის გაკეთებული, რომ საქმითა ჯერ კიდევ ვისიმე დარჩენა საქმის დასამთავრებლად, თვით ეს ხალხიც კი ამჯობინებს, რომ დარჩეს სხვები. მათი მთავარი შიში ის არის, რომ ფიქრობენ — რამდენიმე ნაკეცები ხალხი დარჩება საქმის დასამთავრებლად, იმდენად ნაკლები შანსი ექნებათ პარტიაში უკან დაბრუნებისა, რომ ჩამორჩენილნი, თუ ისინი მცირე ალბათნებიანან, შეიქნებიან მსხვერპლი. ამ მცირე რიცხვიან ამხანაგებს, რომელთაც არ დაუკარგიათ არც თავი და არც შეხედულებები, თავად არაფრის გაკეთება არ შეუძლიათ: მათ არ შეუძლიათ პანიკის შეჩერება და კი. ტობოლაქში შეირყა კიდევ ერთი ჯგუფი, რომელიც დღემდე მტკიცედ იდგა, ხოლო ეხლა კი განაცხადა თანხმობა ივ. ნიკ.-თან (ლაპარაკია, ალბათ, ივ. სმირნოვზე. რედაქცია), რომელიც საერთოდ კაპიტულიანტების მორიგი ტალღით და რომლის თვალსაზრისი გასდა უთამდებარე ეტაპით მათთვის, რომ ლენინიზმის ალარ შეუძლიათ სხვადასხვა მიზეზების გამო ერთმანეთ პირი ბრძოლის საყვარელი ლოზუნგი იყო „ცალკეული პოზიციისაკენ. მთელი ეს გარემოება, რომელიც მიზეზებს მე არ შევეხები, უნდა იქნას ჩვენი გამოსავალი წერილი. კატასტროფა რომ შეეხერხათ, საჭიროა სწრაფი, გაბედული სახიფათო და სრისკო ნაბიჯების გადადგმა, რადგან ჩვენ შეუწყნარებლათ დავიგვიანებთ. ჯერ კიდევ ორი თვის წინად შეიძლებოდა უფრო ნაკლები რისკით და უფრო ნაკლებ სამძიმო პოზიციებით ამ გამოსავალის გამოსვლა. ეხლა საქმითა უფრო მეტის დათმობა. ოფიციალური წერილი, რომელიც თქვენ გიგზავნებათ, არის, ის, რომლითაც ჯერ-ჯერობით უნდა შეეგაჩეროთ ხალხი. მე არ ვეთანხმები, როგორც ამას სჩადიან ზოგიერთები, წერილის მთელ რიგ ადგილებს, მაგრამ ძირითადი გავსდი იგი მთელი, რადგან სხვა შემთხვევაში აუცილებლად მოხდებოდა განხეთქილება — რასკვირა. როგორ მესმის მე ის ნაბიჯი, რომელსაც ამ წერილში გვირჩევენ? რატომ ვთვლი მე საჭიროდ ამ ნაბიჯის გადადგმას? ეს არ არის საქმე ამ პირების, რომლებიც ჩამოგაშორებენ. ხვალ რომ იგივ ნაბიჯოთ ხალხი ძემ ან სხვა გინმემ დასწეროს რაოდენდაც უკეთ განცხადება, ვიდრე სამეულმა დასწერა, იგი გარშემო შემოკრების ოპოზიციის სამ მეოთხედს მაინც. თითქმის უდავოა, რომ ივან ნაკოლოზის ძე დასწერს ასეთს განცხადებას, რომელშიაც ამთავრებია ეჭირება ფრაქციული ბრძოლა და ამ ფაქტის ნათელ შემოკრების ოპოზიციის სამ მეოთხედს მაინც. თითქმის ასეთივე ალბათობით შეიძლება ითქვას, რომ ივან ნაკოლოზის ძე ან ტროცკი ან ზინოვიევი ან ორივენი ერთად ამ ნაბიჯის გადადგმას ვერ გაბედავენ. ამ ნაბიჯის გადადგმა ნიშნავს ტროცკის ფრაქციის ნგრევას, ნიშნავს ტროცკის ფრაქციის ნგრევას, ნიშნავს ტროცკის ფრაქციის ნგრევას,

# ქრონიკა

## წითელი არმიის მოხალისეთა აღრიცხვა და სწავლება

შ.-გ. წითელი არმიის მთავარმა სამმართველომ წინადადება მისცა ჯარის ნაწილებს დაუკავშირდნენ თავდაცვა - ავიაქიმის ადგილობრივ საბჭოებს და აღმოურინონ მათ ყოველგვარი დახმარება მოხალისეთა სწავლებისა და აღრიცხვის საქმეში. მოხალისეთათვის სამხედრო სწავლება უნდა გატარდეს თავდაცვა - ავიაქიმის წრეებში სასწავლო-საწვრთნო ეროვნულებში. (ადა).

## კომისიის ჩამოსვლა

გუშინ დილით თბილისში ჩამოვიდა გზათა სახალხო კომისარიატის კომისია. კომისია დაუკავშირდება გაეცნობა ა. ა. ჩაის გზების მეშაობას.

## „ტექნიკა მასებს"

საზოგადოების „ტექნიკა მასებს" —ის პუბლიკაციისა კომიტეტი სქ. სახკომსაბჭოს დაამტკიცა შემდეგი შემადგენლობით: **პეტოცი** (თავმჯდომარე), **დ. კანდელაკი**, **გადაბრელიძე, სტეფანოვი**, მიწსახკომის და კომკავშირის ცეკას და თბილისის კომიტეტის წარმომადგენლები.

## ამხ. სპრინკელის გამოგონება

გზატკეცილების სატკეპნ მანქანას, რომელიც ამჟამად ხმარებაშია ყველა ქვეყნებში, აქვს უდიდესი ნაკლი, რომელიც მდგომარეობს იმაში, რომ მანქანის ბორბლები გზას ვერ სტეპენად თანაბრად, რის გამო გზა ძალე ფუჭდება.

ამხ. სპრინკელმა გამოიგონა ერთგვარი რგოლები, რომლებიც ჩამოეცმევა სატკეპნ ბორბლებს, ამ რგოლების საშუალებით მიღწეულია განქანის დაწოლის გადიდება სასურველ ზომამდე, რის გამო გზა იტკეპნება თანაბრად და მაგრად.

12, 13 და 14 სექტემბერს საქართველოს სამხედრო გზაზე სწარმოებდა ამხ. სპრინკელის მიერ გამოგონილი რგოლების გამოცდა. გამოცდამ გამოაშკარავა სპრინკელის გამოგონების დადებითი მხარეები. გზა დაიტკეპნა საუცხოოდ.

გამომცდელმა კომისიამ ამხ. სპრინკელის გამოგონება სცნო ფრიად მნიშვნელოვან გზატკეცილების შენებლობის დარგში.

## რადიო - ინსტრუქტორთა მომზადება

**რადიო - ცენტრი და რადიო-მოყვარულთა სახოგადოება 25 სექტემბრის თბილისში ხსნის რადიო-ინსტრუქტორთა მოსამზადებელ 3-თვიან კურსებს.**

კურსებზე მიღებულ იქნება 25 მშრომელი.

## უმუშევართა საქმეურადღებოდ

გორებიდან მოსწერენ, რომ ჩვენის გზის და საგარანტიო სექციების უმუშევართა წევრიდან უკანასკნელი დღეს დანიშნულია 25 სექტემბერი, ვინც აღნიშნულ დღეზე არ გამოცხადება, მექანიკურად იქნება მოხსნილი აღრიცხვიდან.

## თბ. აღმასკომში

**დახმარება ყაზბეგის გლეხებს.** თბილისს აღმასკომმა მოუსავლიანობისაგან დაზარალებულ ყაზბეგის გლეხობას ეროდროული დახმარების სახით მისცა 500 მან.

**სანაძლო მდ. მტკვარზე.** მომავალი წლისათვის გაფართოებული და გაუმჯობესებული იქნება ამჟამინ არსებული სანაძლო მდ. მტკვარზე. ამ მიზნით აღმასკომმა გადასდო 25.000 მან.

## სხვადასხვა

**— რემედასის მდივნების თათბირი.** საქ. რემედასის ცენტრ. კომიტეტი ა.-წ. 15 ოქტომბრისათვის თბილისში იწვევს რემედასის საოლქო - სამაზრო კომიტეტების მდივნების თათბირს.

**— სეზონური სამუშაოები.** ა.-ჯ. შრომის კომისარიატი მიმდინარე შემოდგომაზე აწყობს მატყლის გარეცხა - გაწმენდის სეზონური სამუშაოებს.

**— საწარმოო კონფერენცია.** ორშაბათს, 23 სექტემბერს, დაიქმის აღმშენებელ მუშათა კლუბში შედგება ავტორის ქარხნების მუშათა საწარმოო კონფერენცია.

**— რკინის გზის მუშათა ფაკულტეტში** მეცადინეობა იწყება 23 სექტემბერს.

**— ბელ ენუქიძის** სახელობის სბანთაბსხივარო კოოპ. ამხანაგობის წევრთა საზოგადო კრება შესდგება დღეს, 22 სექტემბერს, დილის 10 საათზე (ლენინის ქ. № 28, ეზოში).

—:—

## ხელოვნების ქრონიკა

**— სახ. კონსერვატორიაში.** სახ. კონსერვატორიაში მისაღები გამოცდები დაიწყება 23 სექტემბერს და გაგრძელდება 28 სექტემბრამდე.

წელს სახ. კონსერვატორიის ყველა ფაკულტეტებზე მიღებული იქნება 30 სტუდენტი.

● **სამხატვრო მუშაკი.** 1-ლ ოქტომბრიდან სამხატვრო სტუდიის შენობაში იხსნება სამხატვრო მუშაკი. სტუდიის მოწყობები მუშაკში გადარიცხული იქნებიან შესაფერი წესების გავლის შემდეგ. მოწყობები სათანადო დოკუმენტებით უნდა გამოცხადნენ სტუდიაში 25 სექტემბერს.

● **ოქტომბრის 11 წლის თავზე** მოსკოვში შესდგა საბჭოთა კავშირის ეროვნებათა სამხატვრო გამოფენა. გამოფენის ექსპონატები შემდეგ გადაეცა ხელოვნების მეცნიერებათა აკადემიას, რომელშაც უმთლესი ჯილდო. საქართველოდან მიუსაჯა: მხატვრებს— მოსე თოიძეს, ირაკლი თოიძეს და ლადო გუდიაშვილს და მოსე თოიძის სახელობის სამხატვრო სტუდიას.

# ნიკოლოზ იაკობის ძე ავალიშვილი

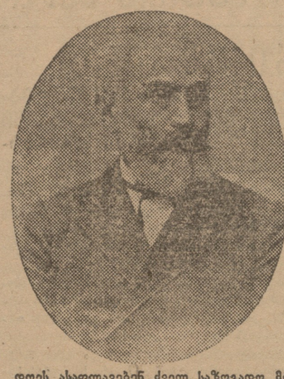

**დღეს ასოფლავებენ ძველ საზოგადო მოღვაწეს ნიკოლოზ იაკობის ძე ავალიშვილს, რომელიც 17 სექტემბერს გარდაიცვალა.**

**ნ. ავალიშვილი საზოგადო მოღვაწეობის ასპარეზზე გამოვიდა გასული საუკუნის 60 —70-ან წლებში.**

1869—72 წლებში მისი რედაქტორობით გამოდიოდა ყურნალი „მნათობი", რომლის ირგვლივ შეიკრიბნენ იმ დროის მოწინავე პროგრესული - დემოკრატიული მისწრაფებით გამსჭვალული ახალგაზდობა.

იმ დროს, როდესაც გიორგი ერისთავმა, ბოლო შემდეგ ივ. კერესელიძემ თავი მიანებეს ქართულ თეატრს, ნ. ავალიშვილმა შეკრიბა სცენის მოყვარეთა ჯგუფი და ის უძველებოდა ქართული თეატრის საქმეს. იგი შეიქმნა მოდმევი სცენის ერთი შესაძრკვლებელი განი და კარგა ხანს ემსახურებოდა ქართულ მოდმევ სცენას, როგორც რეჟისორი, ორგანიზატორი და მთარგმნელი.

ნ. ავალიშვილი ცნობილია, როგორც ყურნალისტი, სამეცნიერო, სამხატვრო და დრამატიულ ნაწარმოებთა მთარგმნელი. მან **თარგმნა „ლუკა პურის ამბავი", „დონკიხოტი", „თავადის ქალი", „დალატი", „ყაჩაღები", „დონკარლოსი", „მარიამ სტიუარტი", „ვილჰელმ ტელი", „ვიდრე ხვალ უფალია"** და სხვა.

მასვე ეკუთვნის მრავალი მოგონება—წერილი ქართული თეატრისა და მწერლობის შესახებ.

ბოლო ხანებში დასწერა წიგნი: „საჭონლის მოვლა-მოშენება საქართველოში".

როგორც ძველი საზოგადო მოღვაწე, ხელმწიფოსაგან პენსიას ღებულობდა.

გარდაიცვალა 85 წლისა.

# ლონისძიებანი პელაგრასთან საბრძოლველად

სქ. სახკომსაბჭომ დაამტკიცა ჯანმრთელობის სახ. კომისარიატის მიერ პელაგრასთან საბრძოლველად შედგენილი ზარჯთაღრიცხვა.

ზარჯთაღრიცხვა ითვალისწინებს 2 სამეცნიერო - გამოკვლევით ექსპედიციის შეჭრას კვალიფიკაციურ სპეციალისტებისაგან. ეს ექსპედიციაში შეელენ: ტერაპევტი, ნევროპატოლოგი, დერმატოლოგი, გემოტოლოგი, ჰიგიენისტი — ქიმიკოსი და სხვა. ექსპედიციები იმოშავებენ ზუგდიდის, სენაკის, ოზურგეთის, და ქუთაისის მაზრებში 3 თვის განმავლობაში.

საქიორო მედიკამენტების შესაძენად გადადებულია — 27.000 მანეთი. პელაგროთ დაავადებულებისთვის სტაციონალური მკურნალობის მიზნით ზუგდიდის და ოზურგეთის აღმასკომებს დაეთმოს სამაზრო საავადმყოფოებში გამოსაყოფ ხუთ - ხუთი საწოლი, ხოლო ქუთაისის საოლქო აღმასკომს დაეთმოს 10 საწოლის გამოყოფა. ჯანმრთელობის სახალხო კომისარიატი ტერაპევტიულ და დერმატოლოგიურ კლინიკებთან გამოაყოფს 25 საწოლს პელაგრის შესასწავლად და მასთან სპრძოლველად.

გარდა ამისა სახკომსაბჭომ საჭიროდ ჩასთვალა კარგი ხარისხის პურის მოწოდება იმ ადგილებში, სადაც გავრცელებულია ეს სნეულება. ამიერ - კავკასიის ვაჭრობის სახ. კომისარიატს ეთხოვა მიიღოს სასწრაფო ზომები პელაგრასთან სპრძოლველად ხორბლის და ბრინჯის ჯატის შემოსაყვანად.

წეთელი ჯგუფის საზოგადოებას დადაღებული აქვს სპეციალური საწოლების რიცხვის გადიდება იმ პუნქტებში, რომლებიც იმყოფება პელაგრიან ავადიელებში.

ამიერ - კავკასიის სახკომსაბჭოს წინაშე აღძრულია შეთმდგომლობა პელაგრასთან სპრძოლველად 40.000 პანეთის გაღების შესახებ. სარეზერვო ფონდიდან.

# ფშავ-ხევსურეთის შესწავლა

## სქ. მუზეუმის ექსპედიციის დაბრუნება

დაბრუნდა საქართველოს მუზეუმის ეთნოლოგიური ექსპედიცია, რომელსაც ხელმძღვანელობდენ გ. ჩიტაია და ვ. ლომია. ექსპედიცია მუშაობდა ხევსურეთსა და ფშავში, სადაც ის გაგზავნილი იყო მოსახლეობის ყოფა - ცხოვრების შესასწავლად და ეთნოგრაფიული კოლექციების შესაძენად.

ექსპედიციამ ხევსურეთში დაჰყო 11½ თვე და მხიშვნელოვან შედეგებს მიაღწია. წეოპატეები იქნა შესწავლილი ხევსურთა მატერიალური კულტურა: საცხოვრებელი ბინები, სასოფლო - სამეურნეო იარაღები, შინამრეწველობა (ხის დამუშავება, ქსელვა, ოქრო-ვერცხლეობა) და სხვ.

ექსპედიციამ მოიპოვნა დაწერილებით გაცნობილი ხევსურების სარწმუნოების, სამართლო ცხოვრების და სხვა.

ექსპედიციამ ფშავში რამოდენიმე სამარშრუტო ექსკურსია შეასრულა იმ მიზნით, რომ ფშაველების ყოფა - ცხოვრების დამახასიათებელი ტიპიური სოფლები შეეფოთა შემდგომი ეთნოლოგიური მუშაობისათვის. ექსპედიციამ ჩამოიტანა ხევსურთათვის დიდძალი ეთნოგრაფიული კოლექცია. ფოტო-სურათები, ნახაზები და სხვა.

# ოფიციალური განკოფილება

## დაგეგმილ მეურნეობათა

## აჯართველოს სოც. საბჭ. რესპ. სახალხო კომისარიატის

**„საქართველოს სსრ ტერიტორიაზე 1929—30 წლის წყლის ზოგადი ბალანსის შესწავლის ორგანიზაციის შესახებ" გამოცემულ 1929 წ. სექტემბრის 10-ს დადგენილების შესახებ შეზნების დამატების შესახებ.**

საქართველოს სსრ სახალხო კომისარიატის საბჭო დგებს:

„საქართველოს სსრ ტერიტორიაზე 1929—30 წლის წყლის გამოსაღების ჩატარების შესახებ" გამოცემული საქართველოს სსრ სახალხო კომისარიატის 1929 წ. სექტემბრის 10-ს დადგენილების შესაბე მოხლე (გაზ. „კომუნისტი"-ს № 216—2562 №-ში 1929 წ. სექტემბრის 19-სა) დაემატოს შენიშვნა შემდეგი შინაარსისა:

„შენიშვნა. წყლის გამოსაღები არ უნდა გადახდეს იმ წყალმომჭედ საწარმოს, რო მელიც წყალს ხმარობს როგორც ამომაქრავებელ ძალას ან ტეხნიკური და სამრეწველო მიზნით პირდაპირ ბუნებრივ წყალსათავიდან (მდინარიდან, ტბიდან და სხვ.)".

საქართველოს სსრ სახალხო კომისარიატის საბჭოს თავმჯდომარის მოადგილე

**გ. გგალოგლიშვილი.**

საქართველოს სსრ სახალხო კომისარიატის საბჭოს საქმეთა მმართველი

**ჯ. მეგრელიშვილი.**

1929წ. სექტემბრის 17.

თბილისი-სასახლე.

თეთრულდზე ასვლის დროს ტრაღიკულად დაღუპულ

# სიმონ ჯაფარიძის

მშობლები, დები და ძმები ღრმად მადლობას უცხადებენ ყველა იმ ორგანიზაციებს, დაწერილებულებს და კერძო პირთ, რომელთაც ამა თუ იმ სახით პატივი სცეს განსვენებულის ხსოვნას, განსაკუთრებით: ზემო-სვანეთის აღმასკომს და მის თავმჯდომარეს ამხ. ნავერიანს, პარტკომის მდივანს ამხ. დოლიძეს, გვამის მპოვნელ შვიდ თავგანწირულ მონადირეს: ტელემაკ ჯაფარიძეს, მასწავლებელ ვალიკო ჭოლაშვილს, პავლე, გოჯი და მუსა ზურაბიანებს, არჩილ გუჯეჯიანს და ბართლომე ავალიანს, უანგარო მეგობარს შოთა მიქელაძეს, გადმოსვენებაში ხელის შემწყობ სვანების და ამხ. სერგიფონ გედენიძეს. 3257

გაუბედურებული მშობლები: დედა ანეტა სულაკველიძე-კოტრიკაძისა, მამა ირაკლი კოტრიკაძე და უახლოესი მეგობარი მიშა თევდორაძე აუწყებენ ნაცნობებს და მეგობრებს, რომ კვირას, 22 სექტემბერს, ნაშუადღევის 4 საათზე, ვერის ახალ სასაფლაოზე გადადგილი იქნება სამოქალაქო პანაშვიდი ერთად-ერთი შვილის

# შუშიკოს

ხსოვნის აღსანიშნავად. 2—1 3203

მე-33 შრომის სკოლის ყოფილი მოწაფეები: ქსენია ცინცაძე, ელიკო ორაგველიძე, ლიდა მანჯგალაძე, ალიონა ცინცაძე, მანია თურქესტანიშვილი, ოლია სიმონიშვილი, მაკო მგალობლიშვილი, კატო ისპაძე, ვასო და მარო ძიძიგურები, თინა მაღლაკელიძე აუწყებენ ნაცნობებს და მეგობრებს, რომ ფეხროთი დაკარგულ

# შუშიკო კოტრიკაძის

ხსოვნის აღსანიშნავად გადახდილი იქნება სამოქალაქო პანაშვიდი დღეს, (კვირას, 22 სექტემბერს), საღამოს 4 საათზე, ვერის ახალ სასაფლაოზე. (ე)

უახლოესი მეგობარი მიშა თევდორაძე აუწყებს ნაცნობებს, ნათესავებს დ მეგობრებს, რომ კვირას, 22 სექტემბერს, ნაშუადღეს 4 საათზე ვერის ახალ სასაფლაოზე გადახდილი იქნება სამოქალაქო პანაშვიდი უძვირფასესი მეგობრის, სიცოცხლით სავსე ცქრიალა

# შუშიკოს (ჩემო)

ხსოვნის აღსანიშნავად. 3204

მეუღლე წინო, შვილები: არჩილ, თამარ, ირაკლი, ქეთევან, წინო, რუსუდან, გიორგი და ელო, რძლები: ბარბარე, ლიუდმილა და წინო, სიძეები: ივანე ეპიტაშვილი და გოგი გუგუნავა და შვილიშვილები: მანანა, თინა, თამარი, ეთერი, ბიძინა და ლია მუუხარებით აუწყებენ საზოგადოებას, რომ ხანმოკლე ავადმყოფობის შემდეგ გარდაიცვალა

# ნიკოლოზ იაკობის-ძე ავალიშვილი

გასვენება ბინიდან მლეთის ჭეშა 22, კვირას, 12 საათზე, ვერის ახალ სასაფლაოზე. 3254

გულდამწვარი მშობლები: ლევანტი და ნატალია, ძმა ვახტანგი ანთიძეები და თამარი, სიძე შალიკო ჩიბოლაშვილები აუწყებენ მოკეთეებს და მეგობრებს მათთვის ძვირფასი პატარა

# გოგას

უდროოდ გარდაცვალებას. გამოსვენება დღეს, 3 საათზე ბინიდან. ბროსეს ქ., № 4, ვერის ახალ სასაფლაოზე. 3260

უღრმეს მწუხარებაში მყოფი მეუღლე ოლღა შვილებით —შალია, ვალია, კირილე და ოლიჩა მადლობას უცხადებენ თანაგრძნობისათვის ნაოესვენ, ნაცნობთ და დაწესებულებას, სადაც მსაზურებდა განსვენებული

# პირილე კონსტანტინეს-ძე ჭყონია

(ე)

მთავარ საბელონსობის სალითონო საამქროს პარტუჯრედი და ამავე საამქროს მუშა-მოსამსახურეები გამოსთქვამენ ღრმა მწუხარებას ამავე უჯრედის აქტიურ წევრის, საამქროს გამგის თანაშემწის ამხ.

# ალექსანდრე ფარსადანის-ძე ქოგულაშვილის

გარდაცვალებას. გამოსვენება კვირას, 22 სექტემბერს, შუადღის 12 საათზე, სუნ-ჟენის ქ. № 8. 3243

ს. მიხეილიძე, ი. ნარსია, პ. იაშვილი, შ. ელიავა, ხ. ელიავა, ა. საბაზტარიშვილი, მ. წულესკირი, ბ. რამიშვილი, დ. ლომძე, ა. კაკაბაძე, გ. გოგიბერიძე, ნ. ბაბილაია, ფ. ხუნდაძე, ა. გაგუა, ა. ნიკოლაიშვილი და ნ. ქადაგიძე ამით აუწყებენ საზოგადოებას, რომ ხანგრძლივი ავადმყოფობის შემდეგ 18 სექტემბერს, ქ. აბასთუმანში გარდაიცვალა ძვირფასი ამხანაგი და მეგობარი

# ირაკლი არჭევანის-ძე შარუმაძე

სამოქალაქო პანაშვიდი შესდგება სახალხო მეურნეობის მუშაკთა კლუბის დარბაზში (რუსთაველის პრ. № 21, კვირას, 22 სექტემბერს, დღის 12 საათზე. 3256

# ქუთაისის ოლქში

## ქუთაისის აღმშენებელთა კავშირის ახალგაზრდა წევრთა კონფერენცია

15 სექტემბერს აღმშენებელთა კავშირის კლუბში გაიხსნა ქუთაისის აღმშენებელთა კავშირში შემავალ მუშა - ახალგაზრდობის პირველი სოლქო კონფერენცია. კონფერენციამ მოისმინა მოხსენებანი სოც. შეჯიბრის, შრომის ნაყოფიერების გადიდების და ახალი კვალიფიკაციის ძალების მოშზადების შესახებ. ხელმძღვანელ ორგანოების არჩევის შემდეგ კონფერენციას მიესალმნენ დელეგატები შორაბიდან, რაიონპესიდან და ქუთაისის წარმომადგენლებიდან; მოხსენებებში გაანალიზეს მიღწეული შედეგები; მოხსენებებში აღნიშნეს, რომ მთელ რიგ საწარმოებში, სადაც ახალგაზრდობა შეადგენს 30—40 პროცენტს, ახალგაზრდობა ვერ ეწევა ბრძოლას ბიუროკრატიზმის, ხელმძღვანელობის ნაკლოვანებების წინააღმდეგ, ვერ იბრძვის ახალი ტექნიკის დაუფლებისათვის, ვერ ეწევა ბრძოლას ბრაკის წინააღმდეგ