პროლეტარებო ყველა ქვეყნისა, შეერთდით!

ფასი 5 კაპ.

საქ. კომუნისტური პარტიის ცენტრალური და თბილისის კომიტეტების — და — სრულიად საქართველოს მუშათა, გლეხთა, წითელარმიელთა და მეზღვაურთა დეპუტატების საბჭოების

კომუნისტი

ცკის ორგანო

რედაქცია
თბილისი, კაბეჭს (ყოფ. დიდ მოედანზე) ტ. № 68, მეორე სართული
რედაქციაში საქმეზე მოლაპარაკება შეიძლება ყოველდღე გარდა კვირა-უქმეებისა დილის 10 საათიდან და მას 12 საათამდე.
ტელეფ.) რედაქტორის 14—76) მდივნის 10—58

მთავარი კანტორა თბილისი რუსთაველის პროსპექტ., № 24, ტელეფონი № 8—81.
ხელისმოწერის ფასი
მუშა - მოსამსახურე: თვითო, გლეხების წითელარმიელების, მოწყვლების და მასწავლებლებისათვის— 1 მან., დანარჩენებისათვის—1 მან., 30 კ.
საქართველოს ფოსტებში: ნონპარელის სტრიქონი ტექსტის ბოლოში—30 კაპ., ტექსტის შიგნით—1 მ. 60 კაპ.; საქართველოს გარეთ: ტექსტის ბოლოს ნონპარელის სტრიქ.— 1 მ. 50 კაპ., ტექსტში—3 მან.; განკუთვნებული, გარდა განცხადების ფასისა, ორდის 10 % სპეციალური გადასახადი. თუ განცხადება ბეჭდება ტექსტის შეუცვლელად—შეღავათი შეთანხმებით. მთავარ კანტორაში განცხადებები მიიღება 9-დან 3½ საათამდე. შემდეგ განცხადება ეღირება 20%-ით მეტი. სამკლავიარო განცხადებებში—15, 20 და 25 მან. „კომუნისტის“-ს ექსპედიცია მთავსებულია ქ. № 68, ტელ. 5—43

დღიური

— ლიტვის საგარეო საქმეთა მინისტრის განცხადება ლიტვის საგარეო პოლიტიკის შესახებ
— საფრანგეთის ფოლადის ჩამოსხმელ ქარხნის მუშების მოსაცდელს გაფიცვა
— ინგლისის საფინანსო მოძრაობა სამხრეთ აფრიკაში
— პოლონეთში იზრდება უმუშევართა რიცხვი
— დანციგის სენატმა დანციგის ტერიტორიიდან გადაასახლა თეთრგვარდიელი გენერლები

კვირა, 17 ნოემბერი 1929 წ.

ყოველდღიური გაზეთი

მრისხანე გაფრთხილება მემარჯვენეებს

მემარჯვენეთა წინააღმდეგ ბრძოლა თავის გადამწყვეტ მომენტს უახლოვდება. პარტიული მასების, ლენინური პარტიის მოწინავე პროლეტარული კადრები უყოყმანოთ მხარს უმჭერენ პარტიას ამ ბრძოლაში. უკანასკნელი დღეების ამბებმა ცხადყვეს მთელი ჩვენი პარტიის ერთსულოვნება მემარჯვენე ოპოზიციის წინააღმდეგ კატეგორიული ზომების მიღების აუცილებლობის შესახებ. საბჭოთა კავშირის ყველა კუთხიდან მოდის ცნობები, სადაც ხაზგასმით აღნიშნულია კატეგორიული მოთხოვნა, რომ ბოლო მოეღოს ბუხარინის და მის მომხრეთა ანტიპარტიულ მუშაობას, რომ პარტია უნდა მოეპყრას მემარჯვენე ოპოზიციონერებს, რომლებიც არ დაემორჩილებიან მას, ასეთ შემთხვევებში ჩვენ ულიასტიკით. მუშა ბოლშევიკების ხმა—მთელი პარტიის ნება სურვილია და ჩვენი პარტიის უმაღლესი ორგანოები სათანადო დასკვნებს გააკეთებენ პარტიის მთლიანობის შესანარჩუნებლად, სოციალისტურ მშენებლობის ხელისშემშლელ, მოწინააღმდეგე კლასიური პოზიციაზე დამდგარ თითო ოროლა ელემენტების თუ ცალკე ჯგუფების წინააღმდეგ საჭირო ღონისძიებათა მიღებით.

პარტიულობისა და პარტიული დისციპლინის უარყოფა — იგივეა, რაც პარტიის სრული განიარაღება ბურჟუაზიის სასარგებლოდ, — ამბობს ლენინი. მემარჯვენე ოპოზიცია კი, პირველ რიგში, სწორედ ამ უმთავრეს პირობას ივიწყებს, როდესაც აწყობს ფრაქციას, და ყოველმხრივ ხელს უშლის პარტიის გენერალური ხაზის ცხორებაში გატარებას. დღეს ყველასთვის ცხადია, რომ მემარჯვენენი არ ემყარებიან მასებს თავიანთ შეხედულებათა ჩვეულებრივი დაცვით, არამედ მიმართავენ ბრძოლის სულ სხვაგვარ საშუალებებს, ადგებიან იმ გზას, რომელსაც ლენინს სიცოცხლეში დაუდგა ე. წ. „მუშათა ოპოზიცია“ (მიაყენა რა იგი აშკარა კონტრ - რევოლუციამდე) და შემდეგ მეტად სამარცხვინოთ და უშედეგოთ — ტროცკისტული ოპოზიცია.

მემარჯვენე ოპოზიცია, მსგავსად ჩვენს პარტიაში სხვადასხვა დროს წარმოშობილ ანტიპარტიულ დაჯგუფებისა, იჩენს არა გულწრფელობას და ამავე დროს უპირისპირებს ჰაიზმი ეფლება. არაგულწრფელობათ და უპირისპირებათ გაგებულ უნდა იქნას ის გარემოება, რომ მემარჯვენენი ერთის მხრივ **სიტყვით**, თვალთმაქცურად ძხარს უჭერენ ხუთწლიან გეგმას, ხოლო **საქმით** ნამდვილად ყველ ფუხს ნაბიჯზე სახელს უტეხენ მას, ხელს უშლიან სოციალიზმის მშენებლობის ამ ფართო პროგრამის განხორციელებას.

მემარჯვენეები სიტყვით დღეს იძულებულ არიან მხარი დაუჭირონ ხუთწლიან გეგმას, რადგან ხუთწლედის პირველმა წელმა გაანიავა და მტკიცედ აქცია მემარჯვენეთა ყოველგვარი წინააღმდეგობანი. კერძოთ „ხუთწლიანი გეგმის ნავარაუდევ რაოდენობას ვერავინ ვერ ეტყვის, რომ ის ზედმეტად ოპტიმისტურია. ხუთწლედის პირველ წელს გაანალიზა ეს ფაქტი და ბნელი კომბინატორების ხროვით. ასეთ პირობებში წებელდაში საბჭოთა კანონების აშკარად ფეხქვეშ გათელვასთან ერთად, ნოყიერი ნიადაგი მოიპოვა ყოველი ჯურის ბოროტმოქმედებამ. სახელმწიფო ქონების მფლანგველობა, მკვლელობა იმ ცალკე მოწინავე პირებისა, რომელიც ხმას აღიმაღლებდნენ კულაკების წრეგადასული თავხედობის წინააღმდეგ, ზემდგომ ორგანოების ცალკე მუშაკთა მოსყიდვა, მოუთმენლობით სპეკულაციათა თავხედობა, თამბაქოს ფარდულებისათვის იდეოლოგიის მეთაურებს და მემარჯვენეებას სწყობებენ თვით პარტიას.

ყოველდა უსინდისო ცილისწამებას წარმოადგენს მემარჯვენე მატეევის გამოსვლა ამ დღეებში მოსკოვში, უმაღლეს ტეხნიკურ სასწავლებელთა პარტკონფერენციაზე ჩვენი პარტიასა და მის ხელმძღვანელ ორგანოების წინააღმდეგ. ოპორტუნისტ მატეევის აზრით, მემარჯვენე გადახრის საშიშროება მართლაც არსებობს, მაგრამ ამ გადახრის მატარებელია, არა ბუხარინის ჯგუფი, არამედ ის, ვინც ყოველგან გაპკეცირის მემარჯვენე საშიშროებაზე და მიღწევებზეო.

მემარჯვენე მატეევი ამგვარად კვლავ და კვლავ მისდევს ტროცკიზმ, რომელიც ძველე თავს აბვევდა პაოტაის საკუთარ ლოდვებს, პროლეტარული რევოლუციის მოღალატე ტროცკი ძახებდა ოქტომბრის რევოლუციას მოღალატეობას ე. ი. „ტერმიდორიანობის“ ელემენტებს არა თავის ჯგუფში, არა საკუთარ პოზიციაში, არამედ ლენინურ პარტიაში, პარტიის მიერ დასახულ ხაზის განვითარების გეგეულარულ პროგრამაში. მემარჯვენეების აზრით მემარჯვენეობა იმაში კი არ არის, რომ ბუხარინი და მისი თანამოაზრეები დასცინიან კოლმეურნეობებს, მოითხოვენ კულაკის დაცვას, უარყოფენ სოციალიზმის მეტად სწრაფ ტემპებს და საერთოდ ლენინის ხაზის ბრუნვასაც მემარჯვენეები ამტკიცებენ, რომ ეს ყველაფერი ლენინური ხაზის განვითარებაა.

ხუთწლედის პირველმა წელმა იოტის ოდენადაც არ გაამართლა მემარჯვენეთა შიში, რომ საშუალო გლეხობა ვითომდა წინააღმდეგობას გაუწევს ბოლშევიკების ხელისუფლებისა და მის ხელმძღვანელ ორგანოების წინააღმდეგ. ოპორტუნისტ მატეევის აზრით, მემარჯვენე გადახრის საშიშროება მართლაც არსებობს, მაგრამ ამ გადახრის მატარებელია, არა ბუხარინის ჯგუფი, არამედ ის, ვინც ყოველგან გაპკეცირის მემარჯვენე საშიშროებაზე და მიღწევებზეო.

მემარჯვენე მატეევი ამგვარად კვლავ და კვლავ მისდევს ტროცკიზმ, რომელიც ძველე თავს აბვევდა პაოტაის საკუთარ ლოდვებს, პროლეტარული რევოლუციის მოღალატე ტროცკი ძახებდა ოქტომბრის რევოლუციას მოღალატეობას ე. ი. „ტერმიდორიანობის“ ელემენტებს არა თავის ჯგუფში, არა საკუთარ პოზიციაში, არამედ ლენინურ პარტიაში, პარტიის მიერ დასახულ ხაზის განვითარების გეგეულარულ პროგრამაში. მემარჯვენეების აზრით მემარჯვენეობა იმაში კი არ არის, რომ ბუხარინი და მისი თანამოაზრეები დასცინიან კოლმეურნეობებს, მოითხოვენ კულაკის დაცვას, უარყოფენ სოციალიზმის მეტად სწრაფ ტემპებს და საერთოდ ლენინის ხაზის ბრუნვასაც მემარჯვენეები ამტკიცებენ, რომ ეს ყველაფერი ლენინური ხაზის განვითარებაა.

ხუთწლედის პირველმა წელმა იოტის ოდენადაც არ გაამართლა მემარჯვენეთა შიში, რომ საშუალო გლეხობა ვითომდა წინააღმდეგობას გაუწევს ბოლშევიკების ხელისუფლებისა და მის ხელმძღვანელ ორგანოების წინააღმდეგ. ოპორტუნისტ მატეევის აზრით, მემარჯვენე გადახრის საშიშროება მართლაც არსებობს, მაგრამ ამ გადახრის მატარებელია, არა ბუხარინის ჯგუფი, არამედ ის, ვინც ყოველგან გაპკეცირის მემარჯვენე საშიშროებაზე და მიღწევებზეო.

მემარჯვენე მატეევი ამგვარად კვლავ და კვლავ მისდევს ტროცკიზმ, რომელიც ძველე თავს აბვევდა პაოტაის საკუთარ ლოდვებს, პროლეტარული რევოლუციის მოღალატე ტროცკი ძახებდა ოქტომბრის რევოლუციას მოღალატეობას ე. ი. „ტერმიდორიანობის“ ელემენტებს არა თავის ჯგუფში, არა საკუთარ პოზიციაში, არამედ ლენინურ პარტიაში, პარტიის მიერ დასახულ ხაზის განვითარების გეგეულარულ პროგრამაში. მემარჯვენეების აზრით მემარჯვენეობა იმაში კი არ არის, რომ ბუხარინი და მისი თანამოაზრეები დასცინიან კოლმეურნეობებს, მოითხოვენ კულაკის დაცვას, უარყოფენ სოციალიზმის მეტად სწრაფ ტემპებს და საერთოდ ლენინის ხაზის ბრუნვასაც მემარჯვენეები ამტკიცებენ, რომ ეს ყველაფერი ლენინური ხაზის განვითარებაა.

პარტიულობისა და პარტიული დისციპლინის უარყოფა — იგივეა, რაც პარტიის სრული განიარაღება ბურჟუაზიის სასარგებლოდ, — ამბობს ლენინი. მემარჯვენე ოპოზიცია კი, პირველ რიგში, სწორედ ამ უმთავრეს პირობას ივიწყებს, როდესაც აწყობს ფრაქციას, და ყოველმხრივ ხელს უშლის პარტიის გენერალური ხაზის ცხორებაში გატარებას. დღეს ყველასთვის ცხადია, რომ მემარჯვენენი არ ემყარებიან მასებს თავიანთ შეხედულებათა ჩვეულებრივი დაცვით, არამედ მიმართავენ ბრძოლის სულ სხვაგვარ საშუალებებს, ადგებიან იმ გზას, რომელსაც ლენინს სიცოცხლეში დაუდგა ე. წ. „მუშათა ოპოზიცია“ (მიაყენა რა იგი აშკარა კონტრ - რევოლუციამდე) და შემდეგ მეტად სამარცხვინოთ და უშედეგოთ — ტროცკისტული ოპოზიცია.

მემარჯვენე ოპოზიცია, მსგავსად ჩვენს პარტიაში სხვადასხვა დროს წარმოშობილ ანტიპარტიულ დაჯგუფებისა, იჩენს არა გულწრფელობას და ამავე დროს უპირისპირებას ჰაიზმი ეფლება. არაგულწრფელობათ და უპირისპირებათ გაგებულ უნდა იქნას ის გარემოება, რომ მემარჯვენენი ერთის მხრივ **სიტყვით**, თვალთმაქცურად ძხარს უჭერენ ხუთწლიან გეგმას, ხოლო **საქმით** ნამდვილად ყველ ფუხს ნაბიჯზე სახელს უტეხენ მას, ხელს უშლიან სოციალიზმის მშენებლობის ამ ფართო პროგრამის განხორციელებას.

მემარჯვენეები სიტყვით დღეს იძულებულ არიან მხარი დაუჭირონ ხუთწლიან გეგმას, რადგან ხუთწლედის პირველმა წელმა გაანიავა და მტკიცედ აქცია მემარჯვენეთა ყოველგვარი წინააღმდეგობანი. კერძოთ „ხუთწლიანი გეგმის ნავარაუდევ რაოდენობას ვერავინ ვერ ეტყვის, რომ ის ზედმეტად ოპტიმისტურია. ხუთწლედის პირველ წელს გაანალიზა ეს ფაქტი და ბნელი კომბინატორების ხროვით. ასეთ პირობებში წებელდაში საბჭოთა კანონების აშკარად ფეხქვეშ გათელვასთან ერთად, ნოყიერი ნიადაგი მოიპოვა ყოველი ჯურის ბოროტმოქმედებამ. სახელმწიფო ქონების მფლანგველობა, მკვლელობა იმ ცალკე მოწინავე პირებისა, რომელიც ხმას აღიმაღლებდნენ კულაკების წრეგადასული თავხედობის წინააღმდეგ, ზემდგომ ორგანოების ცალკე მუშაკთა მოსყიდვა, მოუთმენლობით სპეკულაციათა თავხედობა, თამბაქოს ფარდულებისათვის მეურნეო მაწანწები, ხოლო ხუთი წლის ბოლოს მარტო ტრაქტორების რიცხვი 400 ათასამდე გაიზრდება. მემარჯვენეებს ვერ შეუფნიათ, რომ ტრაქტორების ასეთი მასიური გავრცელება სოფლად, ლენინის აზრის ბრწყინვალე გამარჯვებაა.

ყოველდა უსინდისო ცილისწამებას წარმოადგენს მემარჯვენე მატეევის გამოსვლა ამ დღეებში მოსკოვში, უმაღლეს ტეხნიკურ სასწავლებელთა პარტკონფერენციაზე ჩვენი პარტიასა და მის ხელმძღვანელ ორგანოების წინააღმდეგ. ოპორტუნისტ მატეევის აზრით, მემარჯვენე გადახრის საშიშროება მართლაც არსებობს, მაგრამ ამ გადახრის მატარებელია, არა ბუხარინის ჯგუფი, არამედ ის, ვინც ყოველგან გაპკეცირის მემარჯვენე საშიშროებაზე და მიღწევებზეო.

მემარჯვენე მატეევი ამგვარად კვლავ და კვლავ მისდევს ტროცკიზმ, რომელიც ძველე თავს აბვევდა პაოტაის საკუთარ ლოდვებს, პროლეტარული რევოლუციის მოღალატე ტროცკი ძახებდა ოქტომბრის რევოლუციას მოღალატეობას ე. ი. „ტერმიდორიანობის“ ელემენტებს არა თავის ჯგუფში, არა საკუთარ პოზიციაში, არამედ ლენინურ პარტიაში, პარტიის მიერ დასახულ ხაზის განვითარების გეგეულარულ პროგრამაში. მემარჯვენეების აზრით მემარჯვენეობა იმაში კი არ არის, რომ ბუხარინი და მისი თანამოაზრეები დასცინიან კოლმეურნეობებს, მოითხოვენ კულაკის დაცვას, უარყოფენ სოციალიზმის მეტად სწრაფ ტემპებს და საერთოდ ლენინის ხაზის ბრუნვასაც მემარჯვენეები ამტკიცებენ, რომ ეს ყველაფერი ლენინური ხაზის განვითარებაა.

ფინ-იუი-სიანმა დაამარცხა ნანკინის ჯარები

ხუბეის პროვინციაში ჯარი აჯანყდა ნანკინის წინააღმდეგ

ფინ-იუი-სიანი მიიწევს ქალაქ სიანიანისაკენ.--სისხლისმღვრელი ბრძოლა ხენანის პროვინციაში

შეკითხვები თემთა პალატაში ინგლის-საბჭოთა კავშირის ურთიერთობის აღდგენის გარშემო

ნანკინის ჯარების დამარცხება

შანხაი, 15 ნოემბერი. მართლდება ცნობა იმის შესახებ, რომ გომინდიუნის რაზმებმა ქალაქი ლაოხეკოუ (ხუბეის პროვინცია) დაიჭირეს. ნანკინელებს მათთვის წინააღმდეგობა არ გაუწევიათ. აქედან გომინდიუნის ჯარი მიიწევს ქალაქ სიანიანკენ, სადაც ნანკინელები ამაგრებენ თავიანთ პოზიციებს. ქალაქ იანიანფუს (ხენანი) ირგვლივ გრძელდება სისხლისმღვრელი ბრძოლა. მხვედრპლის რაოდენობა იმდენად დიდია, რომ ჩინეთის წითელმა ჯვარმა ველარ შესძლო სათანადო დახმარება გაეწია დაჭრილებისათვის. ბრძოლაში დღე მონაწილეობას იღებენ გომინდიუნის აეროპლანები, რომლებმაც ამ რამდენიმე ხნის წინად ყუმბარები დაუშინეს ჩან კაი-შის და ტან შენ-ჩის მტრებლებს.

სიმბაუნ რენგოს საგენტო იუწყება, რომ ხუბეის პროვინციის დასავლეთ ნაწილში მოხდა ნანკინის ჯარის ახალი აჯანყება (ადს).

ინგლის-საბჭ. კავშირის ურთიერთობა

საქმიანი კავშირის აღდგენა

მინნსკი, 16 ნოემბერი. ინგლის-საბჭოთა კავშირის ურთიერთობის აღდგენასთან დაკავშირებით, **ბელორუსის სახელმწიფო ვაჭრობამ აღადგინა საქმიანი ურთიერთობა ინგლისურ ფირმებთან.** ინგლისიდან ბელორუსიაში უკვე ჩამოავლენ მანქანების სხვადასხვა ნაწილები და იარაღი (ადს).

შეკითხვები თემთა პალატაში

ლონდონი, 15 ნოემბერი. რეიტერი იუწყება, რომ კონსერვატორი დეპუტატი **პოუნალი** შეეკითხა ჰენდერსონს —თვალყურს ადევნებს თუ არა იგი იმას, რომ იმ საბჭოთა მოქალაქეების რიცხვი, რომელნიც ისარგებლებენ დიპლომატიური პრივილეგიებით ინგლისში არ აღემატებოდეს იმ ნორმას, რომელიც ინგლისის მიერ მოწვეულ საკონფერენციაზე იქნა დადგენილი. პრემიერმა მაკდონალდმა ამ შეკითხვაზე უარყოფითი პასუხი გასცა (ადს).

ჩემბერლენის შეკითხვა

ლონდონი, 15 ნოემბერი. რეიტერის სააგენტო იუწყება: ჩემბერლენმა თემთა პალატაში შეიტანა წერილობითი შეკითხვა, რომელსაც იგი ორშაბათს სატყვიერად გაიმეორებს. ჩემბერლენი ჰკითხავს სააგრეო საქმეთა სამინისტროს: „მიაქცია თუ არა მან ყურადღება 5 ნოემბრის „იზვესტია“-ში გამოქვეყნებულ წერილს, კერძოდ, ამ გაზეთის განცხადებას, რომ 1924 წლის შეთანხმება და 1929 წლის 3 ოქტომბრის ოქმი არ შეიცავენ და არც შეიძლება შეიცავდნენ არც ერთს სატყვას კომპრომირის შესახებ, რომ ჰენდერსონის განცხადება თემთა პალატაში წარმოდგენს ახლახან დადებული შეთანხმების დამახინჯებას“. (ადს).

ინგლისის იმპერიალიზმის წინააღმდეგ

ლონდონი, 15 ნოემბერი. დურბენში მიღწევარება გრძელდება. თეთრკანიანთა პოლიციამ, რომელიც შეიარაღებული იყო თოფებით, ტყვიამფრქვეველებით და ცრემლის გამომწვევი ყუმბარებით, ალყა შემოარტყა ადგილობრივ მცხოვრებთა ბარაკებს. ადგილობრივ მცხოვრებთა ცრემლის გამომწვევი ყუმბარებით ჰფანტავდა. სახიფათო აფრიკის ზოგიერთი ბურჟუაზიული გაზეთი ჰკიცხავს სამხრეთ-აფრიკის მთავრობას უხეშად ძალის ასე აშკარად გამოყენებისათვის, რაც, გაზეთების აზრით, საჭირო არ იყო.

ლიბერალური „მანჩესტერ გარდიან“-ი სწერს, რომ სულაც არ არის საჭირო დურბენში მომხდარი მღელვარების მიზეზი „მოსკოვის ხრიკებს“ მივაწეროთოო.

გაზეთის სიტყვით, **სამხრეთ-აფრიკის მთავრობა დურბენში მომხდარი მღელვარების მიზეზად მხოლოდ იმიტომ ასახელებს კომინტერნს, რომ ბაბა-მარილს თავდასმა, რომელიც მას ულა სხვა მიზნებისათვის სჭირდებოდა. გაზეთი აცხადებს, რომ ბარაკებზე თავდასხმამ რამდენიმე კაცი მაინც კიდევ გახადა კომუნისტადო“.** (ადს).

ავღანისტანის ელჩი საბჭოთა კავშირში

მოსკოვი, 16 ნოემბერი. მიღებული ცნობების თანახმად, ავღანისტანის ელჩად მოსკოვში ინიშნება **ხერდარ მუჰამედ აზის ხანი**, ავღანისტანის ფადიშახის ნაიბი-ხანის ძმა. საბჭოთა კავშირის სრულუფლებიანი წარმომადგენელი ავღანისტანში **ხტარკი** შეებუღლებიდან მოსკოვში დაბუნდა და ამ დღეებში ქაბულს მიემგზავრება. (ადს)

სურთ დამაღონ თავიანთი იმპერიალისტური ზრახვები

გოლუშკოს განცხადება

ვარშავა, 15 ნოემბერი. პოლონურ გაზეთებში დაბეჭდილია პოლონეთის საგარეო საქმეთა სამინისტროს ალმოსავლეთის განყოფილების უფროსის გოლუშკოს ვრცელი განცხადება. საყურადღებოა თვით განცხადების სათაური: „პოლონეთისა და ბალტიის სახელმწიფოების მშვიდობიანი პოლიტიკა საბჭოთა რუსეთის მიმართ“.

განცხადება ასეთი ხასიათისაა, რომ გოლუშკო ლაპარაკობს არა მარტო თავისი სახელით, არამედ ბალტიის ყველა სახელმწიფოების სახელითაც.

გოლუშკო, აღნიშნავს, რა საბჭოთა პრესის „შეშფოთებას“ მისი, გოლუშკოს, მოგზაურობის გამო ბალტიის სახელმწიფოებში, აცხადებს, რომ „პოლონეთის პოლიტიკა ხასენებული სახელმწიფოების მიმართ ნაკარნახევია მათთან პოლიტიკური და ეკონომიური დამოკიდებულების განმტკიცებით. მაგრამ ამ გარემოებას საერთო არაფერი აქვს ბალტიის მხარეში ანტისაბჭოთა ბლოკის მოწყობასთან. თუ ლაპარაკია კერძოდ ჩემზე როგორც, საბჭოთა პრესის ნომენკლატურით, „პოლონეთის იმპერიალიზმის ყველაზე უფრო აგრესიულ წარმომადგენელზე“, მაშინ უნდა განვაცხადო, რომ მე ყოველთვის უბეჯითრაზედ მიმიჩნევს ისეთ ლონისძიებათა ოპორტუნისტებად ხალი ახლის ამ ზომიერ პლატონური სიმპატიების გამოცხადებათა დროსაც, რომ ბალტიის ზონისძიებათა ურთიერთობის ინტერესებისათვის. დროსაც ანუ ნორმალურ კონტაქტისა პოლონეთის ნორმალურ კონტაქტისა ლიტვის, ლატვიის, ესტონეთის და ფინეთის მთავრობებთან, რომ ეს ნორმალური მშვიდობიანი ურთიერთობა გვაქვს“.

მაგრამ პოლონური პრესის ამ ნაწილს ლუკაც ამარილებს პრესის თავისუფლებაზე მითითებით, იმ პრესის, „რომელს ბოროტმოქმედებათან ბრძოლაც მთავრობას ხშირად უხდება“. (ადს).

გესედოვსკის საქმე

მოსკოვი, 16 ნოემბერი. საკავშირო დეპეშათა სააგენტოს თანამშრომელს განუცხადეს, რომ ბესედოვსკის საქმის წინასწარი გამოძიება დამთავრდა. ამ საქმის საბრალმდებლო დასკვნა შეიდგენილია და დამტკიცებულია საბჭოთა კავშირის უზენაესი სასამართლოს სისხლის სამართლის კოლეგიის ღია სხდომაზე, 20 ნოემბერს. (ადს)

დირკენსი გერმანელი კოლონისტების შესახებ საბჭოთა კავშირი

ბერლინი, 15 ნოემბერი. „როტე ფანე“-ში გამოქვეყნება გერმანიის მოსკოვილი ელჩის დირკსენის მიერ საგარეო საქმეთა სამინისტროში გაგზავნილი სპეციალური მოხსენება. დირკსენი იუწყება, რომ გერმანელი კოლონისტების არახელსაყრელი მდგომარეობა საბჭოთა კავშირში უმთავრესად შეიძლება საბჭოთა მთავრობის იმ ღონისძიებებით, რომლებიც მიეღებოდა სოფლის მეურნეობის სოციალისტიზაციის მიზნით. არ არსებობს არავითარი პერსპექტივა, რომ საბჭოთა მთავრობამ, რომელიც 125 მილიონ სოფლის მოსახლეობისათვის ნაგარაუდევ პროგრამაში ანხორაკიელებს, გერმანიის გულის მოსაგებად ხელი ახლოს ამ ზომების მიეებაზე 100.000 გერმანელი კოლონისტის მიმართ, ან გერმანია-საბჭოთა კავშირის ურთიერთობის ინტერესებისათვის. დირკსენს განუხორციელებლად მიაჩნია გერმანელი კოლონისტების წინააღმდეგ მიმართული ზომების შეჩერება გერმანიის საზოგადოებრივი აზრის სათანადოდ ვერ გაგებისა და ამის გამო დასჯას. კოლექტივები ცოტა-ვოლეტური მეურნეობანიც და ჯამით მეურნეობა გამწვავების დღევანდელ პერიოდში კულაკი სოფლად მოქმედებს არა მარტო პირდაპირი გზით—დაშინებით, ტერორითა და ცეცხლის წკვიდით, არამედ მიკიბულ-მოკიბული გზითაც, ეს გზაა—კოლექტიურ მეურნეობაში შეძრომა, მისი ბარზენზე შიგნით, მისი დაფუძნების ცდა და სხვა. ამიტომ ყველა პროლეტარული ელემენტები—ღარიბი გლეხები და მოჯამაგირეები—ფხიზლად უნდა იყვნენ. ბრძოლა განსაზოგადოების ყოველმხრივი ზრდისათვის ოვით კოლექტიურ მეურნეობათა შიგნით უფრო და უფრო გაძლიერებული ტემპით უნდა წარმოებდეს.

მეტალურგიის გიგანტი

როსტოვი - დონზე, 15 ნოემბერი. განზრახულია მომავალი წლის ზაფხულისადან დაწყებული იქნას ქ. ტაგანროგის ახლოს მეტალურგიული ქარხნის შენება, რომელიც წლეულად გამოუშვებს 240 მილიონ ფუთ თუჯს და დაჯდება სულ ოთხი მილიარდი მანეთი. ქარხანა უნდა აშენდეს 7 წლიწადში.

განაჩენი ფებელდის კულაკების საქმის გამო

სმოლენსკი, 16 ნოემბერი. 15 ნოემბერს სმოლენსკის ფებელდის კულაკური მაუნტების საქმის გამო განაჩენის გამოტანა და ხუთი ოთხი მილიარდი ფუთი თუჯის სტაკი იზოლაციით და ხუთ-ხუთი წლის ვადით უფლებების აღკვეთით და ქონების მესამედის კონფისკაციით გალიჩალის და არაქელიანს—თავისუფლების აღკვეთა ათ-ათი წლით და უფლებების აღკვეთა ათ-ათი წლით და ატიკ თოფჩიანს—10 წლით (ამნისტიის შეფარდებით შეუმცირდა 3 წლამდე). მელქონიანს, ვაგრან მინასიანს, მარკოზ, მესროფ და პოლოს აკოფის ძე, არზუმან პოლოსის ძე, ლევონ და აკოფ მესროფის ძე, კარაპეტ სარქისის ძე და კარაპეტ არუთონის ძე თოფჩიანებს, სედრაქ კარახანიანს და ივანე სოფიანოვს მიესაჯათ სიკვდილით დაცვის უმაღლესი ზომა—**დახვრეტა** და მთელი ქონების კონფისკაცია.

ამპიკ და ტიგრან თოფჩიანებს, ბელუკაშიანს, ავეტისიანს, ატაკიანს, ჩიკირიანს, დომპალიანს, გრაჩ და ნერსეს ტოპოლიანებს, მავრპულს, მინას აზრის მობილიზაციის საშუალებით, ამასთან დაკავშირებულ პოლიტიკურ საშიშროებათა გამო.

დირკსენი აღნიშნავს, რომ გერმანელი კოლონისტების უმრავლესობა შეიძლება ორ ლაგერში ფენებისაგან, რომელთაც სახელმწიფოში უმრავლესობა არ მოეპოვებათ. სამაგიეროდ გერმანელ კოლონისტთა უფრო ღარიბი ნაწილი მზად არის შეურიგდეს საბჭოთა მთავრობას და მას მიერ დაწუნებული კოლექტივიზაციას. დირკსენს საჭიროდ მიაჩნია, ბოლოს მოეღოს გერმანელი კოლონისტებისათვის გულის გაკეთებას და მათ მიერ დაწუნებული კოლექტივიზაციის მხარდაჭერას. გაუთვალისწინებელი არ უნდა დაგვრჩეს ის გარემოება, რომ პოლის დამზადების ახალგული კამპანიის დროს კოლექტიურ მეურნეობათა შორის აღმოჩნდა სპეციალურად მეპურე მეურნეობათა საკმაო რაოდენობა, ხოლო ზოგიერთ შემთხვევაში აღმოჩნდენ ნამდვილი კულაკური ცოტა-ვოლეტიური მეურნეობანიც. კლასობრივი ბრძოლის გამწვავების დღევანდელ პერიოდში კულაკი სოფლად მოქმედებს არა მარტო პირდაპირი გზით—დაშინებით, ტერორითა და ცეცხლის წკვიდით, არამედ მიკიბულ-მოკიბული გზითაც, ეს გზაა—კოლექტიურ მეურნეობაში შეძრომა, მისი ბარზენზე შიგნით, მისი დაფუძნების ცდა და სხვა. ამიტომ ყველა პროლეტარული ელემენტები—ღარიბი გლეხები და მოჯამაგირეები—ფხიზლად უნდა იყვნენ. ბრძოლა განსაზოგადოების ყოველმხრივი ზრდისათვის ოვით კოლექტიურ მეურნეობათა შიგნით უფრო და უფრო გაძლიერებული ტემპით უნდა წარმოებდეს.

გლეხის მცირე და უმცირესი მეურნეობის კოლექტივიზაციის ამოცანები უდიდესია. მაგრამ ჩვენ ამ ამოცანების გადაჭრამი, თუ მათ შორის ბოლშევიკურად და კომუნისტური პარტიის ხელმძღვანელობით მივმართავთ საბჭოთა, პროფესიონალური და კოოპერატიული ორგანიზმების ყურადღებას, თუ მოვახდენთ ნამდვილი რევოლიუციონური გარდატეხა ორგანიზატორების, აგრონომების, მიწათ-მომწყობების და სხვათა მომზადების სისტემასა, პროგრამასა და მეთოდებში.

ამ საქმეში უმნიშვნელოვანეს როლს ჭარ მოადგენენ სამრეწველო ცენტრების მუშები, რომლებიც უფრო და უფრო მეტად ებმიან კოლექტიური მოძრაობის ხელმძღვანელობაში. ჩვენს პარტიას განზრახული აქვს გაგზავნოს სოფლად უახლოესი წლის განმავლობაში 25.000 მუშა მაინც, რომლებსაც საქმო საწარმოო ტაკი და სოფლის ცოდნა ექნებათ; მათ უნდა იმუშაონ სამხჭანო-სატრაქტორო სადგურში, ჯგუფურ გაერთიანებებში და სხვ.

სოფლის კოლექტივიზაციის სწრაფი გაშლა-განვითარება ახალი ორგანიზაციული ფორმებისა და მეთოდების საკითხს. მთელი თავისი სიგრძე-სიგანით ცდება კოლექტიური ემორნეობათა განმტკიცების ამოცანა. საჭიროა გაძლიერებულ ზომებს დისციპლინა კოლექტიური მეურნეობებში, გადიდდეს კოლექტიური მეურნეობის თვითეული მუშაკის პირად დაინტერესება თავისი კოლექტიური მეურნეობის განვითარებით. ყოველნაირად უნდა განვითარდეს სოციალისტური შეჯიბრება, საწარმოო თათბირები და სხვა იმ მიზნით, რომ კოლექტიური მეურნეობების შრომის ნაყოფიერება თვალსაჩინოდ გაძლიერდეს.

მაგრამ ეს მუშაობა კლასსა და გლეხობას მთელი თავისი სიგრძე-სიგანით უსახსოვს კოლექტივიზაციის ამოცანას. ტეხნიკური ბაზისი ამჟამად მეტის-მეტად სუსტია. კოლექტიური მეურნეობათა უდიდესი ნაწილი იძულებულია მეურნეობას ტრაქტორად გაუძღვეს. ამიტომ იმ შემდგომს ბრძოლაში, რომელსაც მუშათა კლასი აწარმოებს სოფლის სოციალისტური გარდაქმნისათვის, მთავარი მნიშვნელობა ეძლევა ხასოფლო-სამეურნეო მანქანათა მშენებლობის რევოლიუციონურ გაშლას. განვითარებას და ტრაქტორთა მშენებლობის ყველა გეგმების შემდგომს გაფართოებას. გლეხობის ფართო ფენები სრული კმაყოფილებით შეხვდებიან პარტიის გადაწყვეტილებას იმის შესახებ, რომ დაუყოვნებლივ იქნას დაწყებული კიდევ ორი ახალი სატრაქტორო ქარხნის აგება და რომ თვითეულმა ამ ქარხანამ გამოუშვას 40.000 ტრაქტორი. კოლექტიური მეურნეობათა მეცნიერება უნდა მიმართულ იქნას აგრეთვე იქეთკენ, რომ მაქსიმალურად გაძლიერდეს ტრაქტორების შემოტანა საზღვარგარეთიდან.

კოლექტიურ მეურნეობათა მუშაკებმა უნდა იცოდნენ, რომ ტრაქტორების შემოტანის გაფართოების შესაძლებლობა თვალსაჩინოდ დამოკიდებულია თვით მათზე, მათ მეცადინეობაზე, რომ მიიზიდონ მოსახლეობის სახსრები, შეაჯნან ექსპორტების დამატებითი ეონდები და სხვ.

კოლექტივიზაციის ყოველმხრივი გაძლიერება ტეხნიკურ ბაზისზე, ტრაქტორ-მანქანებით ყოველმხრივი გაშლა-განვითარება და სახლეარგარეთიდან ტრაქტორების შემოტანის გაძლიერება საშუალებას მოგვცემს რიცხვობრივად გავადიდოთ და განვამტკიცოთ სასოფლო-სამეურნეო სატრაქტორო სადგურები, რომლებიც, ამ სიტყვის სრული მნიშვნელობით, წარმოადგენენ მთელიან კოლექტივიზაციის ცენტრებს.

კოლექტივიზაციის პროცესების სწრაფი განვითარების შემდეგს უმნიშვნელოვანეს ამოცანას წარმოადგენს გლეხობის უფართოესი ფენების სახსრების, მოზიდვა. გლ

ამიერ-კავკასიის ნავთი, ქვანახშირი და ნავთსადგურები

(საკავშირო სახკომსაბჭოს დადგენილება)

მოსკოვი, 16 ნოემბერი. საკავშირო სახკომსაბჭომ დაავალა საკავშირო ს. მ. უ. საბჭოს — მიიღოს ზომები ამიერ - კავკასიაში ფართო გეოლოგიური კვლევა - ძიებისათვის, უმთავრესად იმ მიზნით, რომ აღმოჩენილ და შესწავლილ იქნას ნავთისა და ქვა-ნახშირის ახალი საბადოები. ს. მ. უ. საბჭოს დაევალა აგრეთვე — საგრძნობლად გაადიდოს ის თანხები, რომლებიც ამ მიზნისთვის გათვალისწინებულია ხუთწლიან გეგმაში.

სახკომსაბჭომ წინადადება მისცა გზათა სახალხო კომისარიატსაც, მიიღოს ზომები იმისათვის, რომ ბათომის და ფოთის ნავთსადგურები გადაკეთდენ ნავთისა და შავი ქვის გადიდებული ექსპორტის შესაფერისად. (ადს)

ოჯ ფრონტზე ბრძოლით ლენინის პარტია დასძლევს სოციალიზმის მშენებლობის სიძნელეებს

ლენინი ოჯ ფრონტზე ბრძოლის შესახებ

ჩვენს პარტიაში დღეს ორი სახის პოლიტიკური გადახრა არსებობს, რომელთა წინააღმდეგ ის შეუპოვარ ბრძოლას ატარებს. ამ გადახრებიდან წარმომადგენლები არწმუნებიან, რომ თითქოს პარტია ლენინიზმის პრინციპებს არღვევდეს, რომელიც ეს ორივე ფრონტზე ბრძოლის პოლიტიკას ანორმიელებს. ამასთან დაკავშირებით მემორჯველები ცდილობენ ისე მოგვარებინონ საქმე, რომ თითქოს მხოლოდ „მემარცხენე“ გადახრა, პარტიის შიგნით „მემარცხენე“ მერყეობის სახით (შაციანი, სტენი, კოსტროვი და სხ.), პარტიის გარედ კი ტროცკიზმის, წარმოადგენს ერთ-ერთ საშიშროებას, და არა მათთან ერთად თვით მემარჯვენე ოპორტუნისტებსაც გადახრაც და მასთან შემთანხმებლობა. თავის მხრივ კი „მემარცხენე“ ელემენტები ირწმუნებიან იცავს ორ ფრონტზე ბრძოლის პოზიციას და ამტკიცებენ, რომ თითქოს პარტიის ორ ფრონტზე ბრძოლის პოლიტიკას არაფერი საერთო არ ქონდეს ლენინიზმთან.

ლენინის შეხედულების გაცნობა ალნიშნულ საკითხზე, ჩვენი პარტიის და საერთაშორისო მუშათა მოძრაობის ზოგიერთი მნიშვნელოვანი ვან მომენტის ანალიზისათვის აუცილებლად ვხედავთ, დავუთმოთ ამ საკითხს ცოტა ადგილი. ამ საკითხის შესწავლა ჩვენ ვფიქრობთ, ხელს შეუწყობს პარტიის ორგანიზაციებში ამ საკითხის სწორად გაგებას და ამ ორ ფრონტზე ბრძოლის ლენინური ხაზის გატარებას.

ორ ფრონტზე ბრძოლის საკითხში, ისე როგორც სხვა მრავალში, ტროცკი ებრძოდა ლენინს, რის შესახებ შეგვძლია მოვიყვანოთ თვით ლენინის განცხადება, სადაც ვხედავთ ერთი მხრივ იმათ შეხედულებას სრულ უაზრობაზე ლენინის მხრივ ორ ფრონტზე ბრძოლის პოლიტიკაზე. შესაფერი მზგავსების ტროცკის იმ დროინდელ პოზიციასა და დღევანდელ მემარჯვენე ოპორტუნისტებს შორის უსათუოდ ვხედებით. იმ დროს ტროცკი, გამოიყენდა რა შემთანხმებელის როლში, ცდილობდა დაერწმუნებინა ყველა, რომ თითქოს გადახრები, ლიკვიდატორობის, ოტზოვიზმის და სხ. სახით, არავითარ საშიშროებას სახით, რომელთა არსებობას შეიძლო გაეძლიერებია ლიკვიდატორები, რომელნიც ამ ხელს უშლიდა პარტიას „გაეღერმავებია მუშაობა“ ბრძოლის არალეგალურ საშუალებებთან ერთად ლეგალური პირობების გამოყენებითაც. კარგად ცნობილია ის ფაქტი, თუ როგორი გაშმაგებით ებრძოდა „ლიკვიდატორებთან“ ბრძოლის მომენტში ლენინი „მემარცხენეებს“; თავისი ფრაქციის შიგნითაც, ამ შემთხვევაში ის სწორედ გამოდიოდა ამ მოსაზრებიდან, რომ ოტზოვისტების, როგორც მემარცხენეების დაძლევა, ლიკვიდატორობის, მემარჯვენეების დამარცხების ერთ - ერთ უმთავრეს პირობას შეიცავდა. პარტიული ცხოვრების შემდგომმა განვითარებამ ლენინის პროგნოზი სრულებით გაამართლა, როგორც ოტზოვისტების სოციალურ - პოლიტიკურ ხასიათის შეფასებაში, იმ მათ წინააღმდეგ ბრძოლის წარმოების აუცილებლობაში, მემარჯვენეების წინააღმდეგ ბრძოლის წარმოებასთან ერთად.

იგივე ითქმის 1918 წელში ბუხარინის მითითებით მომჭირდ „მემარცხენე“ კომუნისტების წინააღმდეგ ბრძოლის შესახებაც, რომელსაც წინ უძღოდა პარტიის შეხვედრა, რომელსაც ამ საკითხის გამო ლენინი ხელმძღვანელობდა. ის არ ყმაწვილური ტაქტიკა ლენინის მხრივ ორ ფრონტზე ბრძოლის ტაქტიკა იყო, რომელიც ეხმარებოდა პარტიას ბრძოლაში ორ ფრონტზე ბრძოლის ტაქტიკის ნამდვილ ბოლშევიკურ გატარებაში. ეს ტაქტიკა ლენინის ხელმძღვანელობით ბრძოლის ტაქტიკა იყო, რომელიც ეხმარებოდა პარტიას ბრძოლაში ორ ფრონტზე ბრძოლ

საბჭოთა აპარატის შემოწმება და წმენდა

მასების ფართო მონაწილეობით გავაჯანსაღოთ საბჭოთა აპარატის მუშაობა

წმენდამ ა.-კ. ფინსახკომში გამოააშკარავა აპარატის თვალსაჩინო დეფექტები

მოსამზადებელი მუშაობა პროფკავშირებში ძალზე სუსტად მიმდინარეობს

აპარატის წმენდა გოკრის ოლქში იწყება 20 ნოემბერს

წმენდა ა.-კ. ფინსახკომში

ფინსახკომის „უწმინდესი“ სინოდის განსაკუთრებული დავალებათა მცველე და მენშევიკური მინისტრი ა.-კ. ფინსახკომის აპარატი. — დეფექტები საბიუჯეტო სამმართველოს მუშაობაში: სამმართველო აგვიანებს ბიუჯეტის შედგენას, სათანადო ხელმძღვანელობას ვერ უწევს ადგილებს, ბიუჯეტის შედგენის დროს მხედველობაში ვერ იღებს ადგილებიდან მიწოდებულ ცნობებს

ფინსახკომის საბიუჯეტო სამმართველოს მუშაობაში ბოლო ხანებში ბევრი ნაკლოვანება გამოაშკარავდა. ამ ნაკლოვანებათა შორის ყველაზე მნიშვნელოვანია ის, რომ სამმართველო აგვიანებს ბიუჯეტის შედგენას, სათანადო ხელმძღვანელობას ვერ უწევს ადგილებს, ბიუჯეტის შედგენის დროს ვერ იღებს მხედველობაში ადგილებიდან მიწოდებულ ცნობებს.

რაც შეეხება ბიუჯეტის შედგენის დროს ადგილებიდან მიწოდებული ცნობების გამოყენებას, ამ მხრივ ფინსახკომის აპარატში ისეთი ფაქტები გამოაშკარავდა, რომ ამ ნაკლოვანების ფაქტიურად ლიკვიდაციის საკითხი დადგა.

ფინსახკომის საბიუჯეტო სამმართველოს მიერ ადგილებიდან მიწოდებული ცნობების გამოყენების ფაქტები ასეთია:

ფინსახკომის საბიუჯეტო სამმართველოს მიერ ადგილებიდან მიწოდებული ცნობების გამოყენების ფაქტები ასეთია:

ა) ფინსახკომის საბიუჯეტო სამმართველოს მიერ ადგილებიდან მიწოდებული ცნობების გამოყენების ფაქტები ასეთია:

ბ) ფინსახკომის საბიუჯეტო სამმართველოს მიერ ადგილებიდან მიწოდებული ცნობების გამოყენების ფაქტები ასეთია:

გ) ფინსახკომის საბიუჯეტო სამმართველოს მიერ ადგილებიდან მიწოდებული ცნობების გამოყენების ფაქტები ასეთია:

დ) ფინსახკომის საბიუჯეტო სამმართველოს მიერ ადგილებიდან მიწოდებული ცნობების გამოყენების ფაქტები ასეთია:

ე) ფინსახკომის საბიუჯეტო სამმართველოს მიერ ადგილებიდან მიწოდებული ცნობების გამოყენების ფაქტები ასეთია:

ვ) ფინსახკომის საბიუჯეტო სამმართველოს მიერ ადგილებიდან მიწოდებული ცნობების გამოყენების ფაქტები ასეთია:

ზ) ფინსახკომის საბიუჯეტო სამმართველოს მიერ ადგილებიდან მიწოდებული ცნობების გამოყენების ფაქტები ასეთია:

თ) ფინსახკომის საბიუჯეტო სამმართველოს მიერ ადგილებიდან მიწოდებული ცნობების გამოყენების ფაქტები ასეთია:

ი) ფინსახკომის საბიუჯეტო სამმართველოს მიერ ადგილებიდან მიწოდებული ცნობების გამოყენების ფაქტები ასეთია:

კ) ფინსახკომის საბიუჯეტო სამმართველოს მიერ ადგილებიდან მიწოდებული ცნობების გამოყენების ფაქტები ასეთია:

ლ) ფინსახკომის საბიუჯეტო სამმართველოს მიერ ადგილებიდან მიწოდებული ცნობების გამოყენების ფაქტები ასეთია:

მ) ფინსახკომის საბიუჯეტო სამმართველოს მიერ ადგილებიდან მიწოდებული ცნობების გამოყენების ფაქტები ასეთია:

ნ) ფინსახკომის საბიუჯეტო სამმართველოს მიერ ადგილებიდან მიწოდებული ცნობების გამოყენების ფაქტები ასეთია:

ო) ფინსახკომის საბიუჯეტო სამმართველოს მიერ ადგილებიდან მიწოდებული ცნობების გამოყენების ფაქტები ასეთია:

პ) ფინსახკომის საბიუჯეტო სამმართველოს მიერ ადგილებიდან მიწოდებული ცნობების გამოყენების ფაქტები ასეთია:

ჟ) ფინსახკომის საბიუჯეტო სამმართველოს მიერ ადგილებიდან მიწოდებული ცნობების გამოყენების ფაქტები ასეთია:

რ) ფინსახკომის საბიუჯეტო სამმართველოს მიერ ადგილებიდან მიწოდებული ცნობების გამოყენების ფაქტები ასეთია:

ს) ფინსახკომის საბიუჯეტო სამმართველოს მიერ ადგილებიდან მიწოდებული ცნობების გამოყენების ფაქტები ასეთია:

ტ) ფინსახკომის საბიუჯეტო სამმართველოს მიერ ადგილებიდან მიწოდებული ცნობების გამოყენების ფაქტები ასეთია:

უ) ფინსახკომის საბიუჯეტო სამმართველოს მიერ ადგილებიდან მიწოდებული ცნობების გამოყენების ფაქტები ასეთია:

ფ) ფინსახკომის საბიუჯეტო სამმართველოს მიერ ადგილებიდან მიწოდებული ცნობების გამოყენების ფაქტები ასეთია:

ქ) ფინსახკომის საბიუჯეტო სამმართველოს მიერ ადგილებიდან მიწოდებული ცნობების გამოყენების ფაქტები ასეთია:

ღ) ფინსახკომის საბიუჯეტო სამმართველოს მიერ ადგილებიდან მიწოდებული ცნობების გამოყენების ფაქტები ასეთია:

ყ) ფინსახკომის საბიუჯეტო სამმართველოს მიერ ადგილებიდან მიწოდებული ცნობების გამოყენების ფაქტები ასეთია:

შ) ფინსახკომის საბიუჯეტო სამმართველოს მიერ ადგილებიდან მიწოდებული ცნობების გამოყენების ფაქტები ასეთია:

ჩ) ფინსახკომის საბიუჯეტო სამმართველოს მიერ ადგილებიდან მიწოდებული ცნობების გამოყენების ფაქტები ასეთია:

ც) ფინსახკომის საბიუჯეტო სამმართველოს მიერ ადგილებიდან მიწოდებული ცნობების გამოყენების ფაქტები ასეთია:

ძ) ფინსახკომის საბიუჯეტო სამმართველოს მიერ ადგილებიდან მიწოდებული ცნობების გამოყენების ფაქტები ასეთია:

წ) ფინსახკომის საბიუჯეტო სამმართველოს მიერ ადგილებიდან მიწოდებული ცნობების გამოყენების ფაქტები ასეთია:

ჭ) ფინსახკომის საბიუჯეტო სამმართველოს მიერ ადგილებიდან მიწოდებული ცნობების გამოყენების ფაქტები ასეთია:

ხ) ფინსახკომის საბიუჯეტო სამმართველოს მიერ ადგილებიდან მიწოდებული ცნობების გამოყენების ფაქტები ასეთია:

ჯ) ფინსახკომის საბიუჯეტო სამმართველოს მიერ ადგილებიდან მიწოდებული ცნობების გამოყენების ფაქტები ასეთია:

ჰ) ფინსახკომის საბიუჯეტო სამმართველოს მიერ ადგილებიდან მიწოდებული ცნობების გამოყენების ფაქტები ასეთია:

აპარატის წმენდა პროფკავშირებში

მოსამზადებელი მუშაობა ძალზე სუსტად მიმდინარეობს

აბჟარიის წმენდა საქართველოს პროფორგანიზაციებში უნდა დაწყებულიყო 15 ნოემბრიდან, მაგრამ მოსამზადებელი მუშაობის, სუსტად მიმდინარეობის გამო წმენდა გადაიდო.

საქ. პროფსაბჭოს პრეზიდიუმმა ფაილი პროფკავშირთა ორგანიზაციების, პირადი შემადგენლობის გადასინჯვა.

წმენდისადმი გატარებული ყველა თანამშრომელი ვალდებული იქნება ყველა მატერიალი წარმოადგინოს ორგანიზაციის ადგილზე.

წმენდის ჩატარების ცენტრალური კომისია, რომელსაც ეყოლება პროფკავშირთა ორგანიზაციების, პირადი შემადგენლობის გადასინჯვა.

წმენდისადმი გატარებული ყველა მასალა გადმოეგზავნება ცენტრალურ კომისიაში. ჯერ-ჯერობით შეიძლება ერთი ორგანიზაციისაგან არის მხოლოდ ერთი ორგანიზაციისაგან არის მასალა არავითარი მიმნიშნებელი მასალები არ გვაქვს.

მთელი მოსამზადებელი მუშაობა გამოახატა იმაში, რომ კავშირების ცენტრალური გამგეობებში შეადგინონ თავიანთი თანამშრომელების სიები და გადაუგზავნონ ცენტრალურ კომისიას; კომპეტენტურმა ორგანოებმა ცენტრალურ კომისიას ჩამოსთვალონ ის პირები, რომელთა ბიოგრაფიები უნდა შემოწმდეს ცენტრალურ კომისიაში.

ცენტრალურმა კომისიამ მეშვიდე დღეს ს. ბ. ა. ს. თანამშრომელთა სიები, რომლებიც გადაუგზავნა საკავშირო ორგანოებისაგან; ეს უკანასკნელები უნდა გასცნობოდნენ იმ სიებს და თუ აქვთ რაიმე მასალები მასალები გადმოუგზავნონ ცენტრალურ კომისიაში. ჯერ-ჯერობით შეიძლება ერთი ორგანიზაციისაგან არის მასალა არავითარი მასალები არ გვაქვს.

მთელი მოსამზადებელი მუშაობა გამოახატა იმაში, რომ კავშირების ცენტრალური გამგეობებში შეადგინონ თანამშრომელთა სიები და გადაუგზავნონ ცენტრალურ კომისიას. ჯერ-ჯერობით ერთი ორგანიზაციისაგან არის მასალა არავითარი მასალები არ გვაქვს.

პირველ რიგში წმენდა უნდა ჩატარებულიყო ა. კ. პროფსაბჭოში. პირადი თანამშრომლების რაოდენობა 500-ის ფარგლებში უნდა ყოფილიყო. აღნიშნული ორგანოს წმენდა დაიწყო 14 ნოემბერს და უნდა დამთავრებულიყო 20 ნოემბრისათვის. მაგრამ ამ დრომდე ჯერ კიდევ არ არის დამთავრებული, მოუხედავად იმისა, რომ ამ დღეებში წმენდა უნდა დაიწყოს.

აპარატის წმენდა საქართველოს პროფკავშირთა ცენტრალურ საბჭოში დაიწყო 15 ნოემბრიდან. ამ დრომდე ჯერ არ დამთავრებულა. ცენტრალურ კომისიაში ჯერ-ჯერობით ერთი ორგანიზაციისაგან არის მასალა არავითარი მასალები არ გვაქვს.

გამოწვევას ვღებულობთ

(თბილისის დეკოკ.)

თანახმად ჩარხანა „თემქა“-ს გამოწვევისა, რომ შეჯიბრების კვირეს აუცილებლად უნდა დაეწყოთ ლენინის ჯამაგირის ფონდის გაზრდა, ჩვენ დავთათხოვეთ ამ საკითხის გადაწყვეტა ჩვენ კოლექტივის კრებაზე, რომელიც გაიმართა 15 ნოემბერს.

კრებაზე გამოვიდენ ამხანაგები, რომელთაც აღნიშნეს, ოლქჟურნალის ბრალი და ნაკლი მხარეები, ასე მაგ. არის შემთხვევები სასტიკი ბიუროკრატიზმისა. ქარელიდან სასამართლოს დარაჯს მთელი თვეობით ატარებენ იმის გამო, რომ მას ეკრანები სჭირდება. ჩვენ დავთათხოვეთ ამ საკითხის გადაწყვეტა ჩვენ კოლექტივის მდივანს. ბევრატ ბაბუცაძეს თავმჯდომარეობით, რომელსაც დიდხანს სათანადო მუშაობის ჩატარება.

კალხიდელი.

მოსამზადებელი მუშაობა სახელგამში

სახელგამში აპარატის წმენდისათვის მოსამზადებელი მუშაობა ჯერ-ჯერობით უარყოფით მხრივ ჩაითვლება იმ მხრივ, რომ „შრომის ფასი“-ს ბიუროს წევრებიდან, ვინც ამ საქმეში უნდა მიეღო მონაწილეობა, ჯერ-ჯერობით არც ერთი არ გამოცხადებულა სახელგამში.

მოსამზადებელ მუშაობის უარყოფით მხრივ ჩაითვლება ის, რომ „შრომის ფასი“-ს რედაქციამ ჯერ-ჯერობით არც ერთი სპეციალური ნომრები და სათანადო პლაკატები

მუშათა და გლეხთა ინსპექციის ფუნქციები გაზრდილია

მასების კონტროლის გზით

რაჭის ტყეების ექსპლოატაციას უკონტროლოდ აწარმოებენ ბნელი პირები და კომბინატორები.—საქ. შრომის კომისარიატის ზოგიერთი მუშაკები ხელს უშლიან ახალგაზრდა სპეციალისტების დაწინაურებას.—მეტი ყურადღება კოოპერატიული მუშაკების შერჩევას: სენაკის მაზრაში გახშირდა გაფლანგვები.

მავნებელთა ბუდე

(ფერისცვალების ხიდიდან)

დღიდან საქართველოში საბჭოთა ხელისუფლების დამყარებისა ხე-ტყის ექსპლოატაციას აწარმოებს სამაზრო აღმასკომი, რომელსაც აქვს ორი დიდი ხე-ტყის ქარხანა ქუთაისში და ნაქერალის აგარაკში. ხარისთვალეზე ხე-ტყის მომარაგება კი ხდება შემდეგ ადგილებიდან: ნაქერალა - ნიკორწმინდის, სიღმელის, ამაორავის და გლოლას აგარაკებიდან.

ხე-ტყის ექსპლოატაციის ხელმძღვანელად აღმასკომმა გამოყოფილი ყავს საბჭოთა ხელისუფლებისათვის უცხო ელემენტი ვინმე პეტრე ბაქრაძე. ამ უკანასკნელმა შეადგინა მავნე ხალხი — კვიტაიშვილები, ერისთავები, ბაქრაძეები და სხვ., რომლებიც სჩადენ ხალხის ქონების და კონტროლის გამწევი კი მათ არავინ ყავთ. რომ ეს ასეი ამას ამტკიცებს შემდეგი ფაქტები:

ბეგრჯერ სცადეს ხარისთვალის და ქუთაისის ქარხნების ადგილკომებმა სარკინიგზო თითბირების მოწყობა, მაგრამ როგორც მოსახერხებელ დებინის ადმინისტრაციის სათანადო პასუხი მოსწერეს, იმ მიზეზით, რომ ამ ხაზზე ტვირთების ბეგრი ნაწილი ადმინისტრაციის ხელმძღვანელის პირადი ინტერესებისათვის ხდებოდა.

ამ ფაქტებიდან ცხადია, რომ ხე-ტყის ექსპლოატაციის ხელმძღვანელი პირი ხელს უშლის ხე-ტყის ექსპლოატაციის ნორმალურ წარმოებას, ხელს უშლის ხე-ტყის ექსპლოატაციის ნორმალურ ფინანსირებას, ხელს უშლის ხე-ტყის ექსპლოატაციის ნორმალურ ორგანიზაციას.

ამ ფაქტებიდან ცხადია, რომ ხე-ტყის ექსპლოატაციის ხელმძღვანელი პირი ხელს უშლის საბჭოთა ხელისუფლების ნორმალურ მუშაობ

საქართველოს მხატვართა გამოფენა

„აღვადგენთ ინდუსტრიას“ — პროფ. მ. თოიძის სურათი საქართველოს მხატვართა გამოფენაზე

ჩვენი მხატვრობა

მხატვრობის აღორძინება მხოლოდ მაშინ ხდება, როდესაც იგი ძლიერ განვანებას ეპოხის გამომხატველია, როდესაც მხატვრები ორგანიულად დაკავშირებული არიან ასეთ ეპოქის მაჯისცემასთან.

ჩვენი ისტორიაში არ ყოფილა იმაზე უკეთესი მომენტი მხატვრულ შემოქმედებისთვის, როგორიც დღეს საბჭოთა კავშირში არის. თუ საბერძნეთში ტანის კულტი და ოლანიში რელიგია საფუძვლად დაედო ხელოვნების აღორძინებას, დღეს არა ოცნებად, არამედ სინამდვილედ გადაიქცა სოციალიზმის მშენებლობა. ხდება უდიდესი გადატრიალება მსოფლიო ისტორიაში, ხალხთა ურთიერთობის ახალი ეპოქა, ახალი ცხოვრების ორგანიზაციის ეპოქა.

ეს ძველი წარმოსადგენია რა წარმატები სურათები უნდა დაიხატოს ისეთ დიდებულ თემებზე როგორიც არის თავისუფალ შუშების კოლექტიური გმირული შრომა, ჩაგრული ერების განთავისუფლება, პრიმიტიულ გუთნებით მიწის ჩიჩქნის მაგიერ ტრაქტორების აგუგუნება, ჩადრახდილ ქალის თამამი ღიმილი და მრავალი სხვა.

ჩვენი მხატვრებიც გრძნობენ თავიანთ მოვალეობას. საქართველოს მხატვართა საზოგადოების გამოფენა ამ ფაქტის ნაწილობრივი გამოხატულება არის.

პროფ. მ. თოიძე.

ახალი ასირიული ანბანი

განათლების კომისარიატთან არსებულ ტრანსფერ ტექნიკურ სამუშაოებში გაწეული შრომისათვის ეხუთვის, ამხ. ნ. მახარაძის თავმჯდომარეობით შედგა თათბირი, რომელზედაც განხილული იქნა ამიერ - კავკასიაში მოსახლე ასირიელთათვის ახალი ანბანის შემოღების საკითხი.

ამხ. ნ. მახარაძის სიონფორმაციით მოხსენების შემდეგ ამხ. ბიტ-ლაზარი თათბირს აცნობს ასირიულ წერის თავისებურებას, მის სიძნელეს, და დაასკვნის, რომ საჭირო რადიკალური რეფორმა ასირიულ წერასა და ორფოგრაფიაში, რათა შემომელ ასირიელებს გაუადვილდეთ თანამედროვე ლიტერატურის გაცნობა საკუთარ ენაზე.

მას მიზანშეწონილად მიაჩნია სამ ვარიანტიან (ურუსული, რუსული + ლათინური და ლათინური), ლათინურის შემოღება.

ამხ. მარაგულოვი ეხება ლათინურ ვარიანტის, უპირატესობას და აღნიშნავს, რომ ლათინური ვარიანტი განსაკუთრებით ეხება ახალგაზრდობას თათბირი, რომელზედაც განხილული იქნა ამიერ - კავკასიაში მოსახლე ასირიელთათვის ახალი ანბანის შემოღების საკითხი.

ამხ. ნ. მახარაძის სიონფორმაციით მოხსენების შემდეგ ამხ. ბიტ-ლაზარი თათბირის აცნობს ასირიულ წერის თავისებურებას, მის სიძნელეს, და დაასკვნის, რომ საჭირო რადიკალური რეფორმა ასირიულ წერასა და ორფოგრაფიაში, რათა შემომელ ასირიელებს გაუადვილდეთ თანამედროვე ლიტერატურის გაცნობა საკუთარ ენაზე.

მას მიზანშეწონილად მიაჩნია სამ ვარიანტიან (ურუსული, რუსული + ლათინური და ლათინური), ლათინურის შემოღება.

უცხოელი მეცნიერები პროფ. რაზმაძის შესახებ

განსვენებულ პროფ. რაზმაძის ოჯახის სახელზე მიღებულია რამდენიმე წერილი. ჩვენ გვთხოვენ გამოვაქვეყნოთ პროფ. ჰადამარის შემდეგი მოხსენება:

საფრანგეთისა და მსოფლიოს ყველა გეომეტრებთან ერთად მე ძლიერ შემაწუხა ბ-ნ რაზმაძის უდროო და მოულოდნელი გარდაცვალების ამბავმა.

მე ვერ დავივიწყებ თუნდაც იმ მოკლე მოხსენებებს, რომელიც მან „კოლეჟ დე ფრანს“-ში გაგვიკეთა და ვერც ბრწყინვალე აზრებს, რომელიც მან გაგვიზიარა. დღე იმ თანაგრძნობამ და პატივისცემამ, რომელსაც განვიცდიდით და ახლაც განვიცდით მის მიმართ, შესძლოს ცოტაოდენ მაინც თქვენი განუსაზღვრელი მწუხარების შემსუბუქება.

მე მით უფრო ვიყავი ამ საშინელი უბედურებით თავზარდაცემული, რომ ამ ზაფხულში კიდევ მივიღე ბ-ნ რაზმაძისაგან წერილი და შრომა, რომელიც დასაბეჭდათ იყო დანიშნული.

მე, მგონია, ზედმეტი იქნება ლაპარაკი იმაზე, თუ რა მოკრძალებით და დაკვირვებით განვიხილავ ამ შრომას, რომელიც სამუდამოდ რჩება, როგორც მისი უკანასკნელი სიტყვა. გთხოვთ დარწმუნდეთ ჩემს თქვენდამი ღრმა პატივისცემაში და თანაგრძნობაში.

ჰადამარ.

გავადიდოთ რეალური ხელფასი

(ხელშეკრულების დადება კავშირებსა და კოოპერაციის შორის)

უმსჯელესი ორგანიების დირექტიის თანახმად, 1929 — 30 წლის განმავლობაში რეალური ხელფასი საშუალოდ გადიდებულ უნდა იქნეს 13—14 პროც.-ით; ამასთან მარტო თვითღირებულების შემცირების ხარჯზე რეალური ხელფასი უნდა გაიზარდოს დაახლოებით 5 პროც.-ით. ამ ამოცანის მიღწევა შეიძლება მხოლოდ კოოპერატიული და პროფესიონალური ორგანიზაციების შეერთებული ძალღონით. წარსულში ამ მხრივ ყველაფერი რიგზე არ იყო, რის გამო, მართალი საბუჟეტო შენაკარების ფასები გაიზარდა, რასაც არ შეეძლო უარყოფითი გავლენა არ მოეხდინა რეალურ ხელფასზე.

მომდინარე სამეურნეო წლის განმავლობაში რეალური ხელფასის ზრდას უზრუნველყოფილ საქ. პროფსაბჭოს და ცეკავშირბიუროს მიერ ხელშეკრულებების დადება საკავშირო ორგანიებისა და კოოპერაციის შორის.

ხელშეკრულებები განხილული უნდა იქნეს წარმოების მუშა - მოსამსახურეთა საერთო კრებებზე კონკრეტულ ხელშეკრულების პროექტის განხილვასთან ერთად; ხელშეკრულების განხილვას აუცილებლად უნდა დაესწროს კოოპერაციის წარმომადგენელი.

ხელშეკრულებები დადებული იქნება მხოლოდ წარმოებების მიმართ; დაშენებულებების შეტანა ხელშეკრულებების ქსელში ჯერ არ არის განზრახული.

ეს მუშაობა კავშირებმა უნდა ჩაატარონ კოლექტიური ხელშეკრულებების ხელ-ახლა დადების კამპანიასთან დაკავშირებით.

გეოთხე ავიაექიმში

თავდაცვა-ავიაქიმის სრულიად საკავშირო მე-11-ტე თათბირის დადგენილებით, მომდინარე წლის მოწყობილი იქნება მეოთხე ავიალტარია, გამოშვებული იქნება 4.000.000 ბილეთი. ამ რიცხვიდან საქართველოში უნდა გასცდეს 250.000 ბილეთი.

მეოთხე ავიოლტარიის უპირატესობა, წინა ლტარიებთან შედარებით, მდგომარეობს იმაში, რომ თვითეული რესპუბლიკა თვითონ ბატებს ბილეთების რეალიზაციას, მოგება რჩება ამავე რესპუბლიკაში და ტირაჟიც ეწყობა რესპუბლიკის ცენტრალურ ქალაქში.

მეოთხე ავიოლტარიის მთავარი მოგებანი შემდეგია: 3 მოგზაურობა საზღვარგარეთ (თვითეული მოგზაურობის ღირებულება 2000 მანეთი), 5 მოგზაურობა საბჭოთა კავშირში (მოგზაურობის ღირებულება 600 მანეთი), 5 სტიპენდია უმაღლეს სასწავლებელში, ჯილდოები ცხენი, ჯილდოები ფარი, მასალები და ნახაზები პლანერის ასაშენებლად და მრავალი სხვა მოგება.

საქ. თავდაცვა-ავიაქიმი უკვე შეუდგა სამზადისს მეოთხე ავიოლტარიის ჩასატარებლად და ბილეთების გასაჩივრებლად. ადგილებზე შექმნილი იქნება საღატარო კომისიები, რომელნიც გაუწევენ ხელმძღვანელობას მთელ მუშაობას და ბილეთების გავრცელებას.

ავიაქიმში

ყრილობები

საქ. თავდაცვა-ავიაქიმის მეორე ყრილობა მოწვეული იქნება მომდინარე წლის 9 დეკემბერს. 14 დეკემბერს შესდგება ავიაქიმის ამიერ-კავკასიის ორგანიზაციების ყრილობა. 25 დეკემბერს მოსკოვში მოწვეულია ავიაქიმის სრულიად საკავშირო ყრილობა.

ახალი წიგნები

გამოვიდა და იყიდება საქ. ავიაქიმის მიერ გამოცემული შემდეგი ახალი წიგნები: „ქიმიური ომი და მოსახლეობის თავდაცვა“, „თავდაცვა-ავიაქიმის უჯრედებთან არსებული სპეციალური მეცადინეობის გეგმის ვადაგმირი გეგმატური მეთოდებით და უბანურობის მეთოდები“, „ქიმიი სოფლის მეურნეობის მავნებლებთან ბრძოლაში“, „როგორ უნდა ვიმუშაოთ სამოდელო წრეებში“.

ავიაქიმელი

საქ. ავიაქიმის ეუროვნალ „ავიაქიმელი“-ს მეოთხე ნომერი გამოვა და დაიგზავნება ხელის მოწერილებს 20 ნოემბრისათვის.

პროგრამები

საქ. ავიაქიმმა დაუგზავნა თავის ადგილობრივ ორგან. ზაკიებს სამხედრო ცოდნათა წრეების და უჯრედების სამეცადინო პროგრამები.

ფეხბურთი

„დინამო“—ტრანსპორტელები

დღეს „დინამო“-ს სტადიონზე გაიმართება პირველი კატეგორიის გუნდების საგანგალო შეჯიბრება. თამაშობენ „დინამო“-ს და ტრანსპორტელთა ავშრის პირველი გუნდები.

აღნიშნული შეჯიბრება დიდ ინტერესს იწვევს, რადგან გუნდებ თითქმის თანაბარ ძალას წარმოადგენენ და თანაბარად მიდიან მიმდინარე სეზონში (არც ერთ გუნდს არ აქვს დამარცხება).

აღნიშნული ორგანიზაციების მეორე გუნდების შეჯიბრება დამთავრდა „დინამო“-ს გამარჯვებით 2:0.

მატჩი დაიწყება ნაშუადღეების 3 საათზე.

სასამართლო

კატასტროფისათვის სასტიკი პასუხი უნდა აგონ

როგორც ჩვენ ბ ქითხეთ ავღნიშნეთ, ა. წ. 7 სექტემბერს ბაბასოუმანიდან ბორჯომში მომავალი ავტომობილი, რომელშიაც 17 მგზავრი იყო და, ახალციხის მახლობლად გადაჩეხა ქლდეში. კატასტროფის დროს მოკვდა ხუთი ადამიანი, დანარჩენები დაშავდნენ; ზოგი მძიმედ, ზოგი მსუბუქად.

ამ კატასტროფის მიზეზების გამომკვლევი კომისიის დასკვნა და საგამომძიებლო ორგანოს წარმომადგენლების მიერ დაყრილი მასალა ბევრ რამეს მოწმობს და ბევრ რამეს გვაფიქრებს.

პირველი, რაც უსათუოდ აღაშფოთებს მკითხველს,—ეს არის „ზაკავკარომტორგ“-ის მოორგანის განყოფილების გამგის ვლადიმერ გოგაურის მოუტივებელი უმოქმედობა და უპასუხისმგებლობა.

მეორე—შოფერ გოლჩი ივანიანის განყენტრებული სენი—ავტომობილის არაჩვეულებრივი სისუსტეები წყაფინა.

საქმე შემდეგშია: ავტომობილი, რომელსაც ივარია მოუვიდა, საჭიროებდა ე. წ. „ვიზიტის“. ავტომობილს გაფუჭებული ჰქონდა რამდენიმე ნაწილი. სულ არ გააჩნდა ერთერთი მუხრუჭი.

მიუხედავად ამისა, რომ გამგე გიგაური არა ერთხელ გაფრთხილებიათ ავტომობილის უვარგისობის შესახებ, მას ყურადღება არ მიუქცევია, არ მოუღია ზომები შესაკეთებლად. პირიქით, ერთ-ერთი შოფერი, რომელსაც უარი უთქვამს ამ დანგრეულ ავტომობილის მართვაზე, გიგაურს გაურანძღავს „ურჩობისათვის“ და უბრძანებია ავტომობილის წაყვანა.

შოფერი ვლადიმერ ივანოვი, რომელიც მართავდა ავტომობილს, განთქმული იყო ავტომუქნის გზაზე, როგორც „უშიშარი“ შოფერი. მას მუდამ თავ-პრუ დაშვებები სისწრაფით დაუყვანია ავტომობილი. მგზავრები მუდამ შიშით თრთოდნენ, მუდამ ეხეთქებოდნენ შეინერებია სისწრაფე, მაგრამ ივანიანეს მათ ყურადღებას არ აქცევდა.

მგზავრებს არა ერთხელ მოუმართავთ გამგისათვის საჩივრით ივანიანეს წინააღმდეგ, მოითხოვდნენ მის მოხსნას, მაგრამ ის დაუსჯელი რჩებოდა.

აღმაშფოთებელია ის გარემოება, რომ ივანიანც რომელმაც კარგად იცოდა მისი დანგრეული ავტომობილის ასავალ-დასავალი, კარგად იცოდა, რომ მას არ გააჩნდა ერთ-ერთი მუხრუჭი და საერთოდ ბევრი სხვა ნაწილიც დაზიანებული ჰქონდა, მოუხედავად ამისა, არაჩვეულებრივი სისწრაფით მოჰყავდა ავტომობილი....

ეს ასეთ უპასუხისმგებლობასთან გვაქვს საქმე. საკმარისი იყო გამგის ფხიზელი თვალყურით და შოფერის მიერ თავისი პასუხისმგებლობის შეგნება, იმისათვის, რომ ასეთი საშინელ უბედურების ადგილი არ ჰქონოდა.

საქმის გამოძიება უკვე დამთავრებულია. ორივე ბოორტმპქნედი დაპატიმრებულია. მალე ისინი წარმდგებიან სასამართლოს წინაშე.

გორ.

ფეიეტონი

ავფერისტი გაჩოჩუვილი

ამ დღეებში თბილისის სისტის სამართლის მილიციამ დაატყვევა პროფესიონალურ ავფერისტი — ლევან ალექსანდრე გაჩოჩვილი. ბაჩოჩვილი მოჭალაქეებს ეცნობოდა, როგორც მზზრიდან ჩამოსული გლეხი და სთხოვდა ღამის გათევას. ამასთანავე იგი პირდებოდა სხვადასხვა პირებს სასოფლო-სამეურნეო პროდუქტების ხელსაყრელ ფასებში მიწოდებას. ამ გზით მან ზოგიერთ მოქალაქეებს დაატყუა ფული.

კვლევა - ძიებით გამოირკვა, რომ ბაჩოჩვილი თბილისის მთელ რიგ ოჯახებში ეპარვება სხვადასხვა საოჯახო ნივთებს.

სხვადასხვა

◆ სახ. მეურ. უმ. სახ-ის პლენუმი შესდგება 20 ნოემბერს.

◆ საქართ. მთოელთა საზოგადოება მოაწყობს კულტ - მუშაობის გეგმის დასამუშავებელთან კვირას, 17 ნოემბერს სალ. 7 საათზე (რუსთაველის გამზირი № 41) ოწვევს კრებას.

—:—

სახელგამის ახალი გამოცემანი

რედაქციამ მიიღო სახელგამის ახალი გამოცემანი:

1) ფ. მახარაძე — თბილისი. ტომი 6. გვ. 260. ფასი 2 მ. 50 კაპ.; 2) ნ. ბოცვაძე, ეკ. ბურჯანაძე, რ. ჩიხლაძე — „ჯეჯილი“ (მეორე ჯგუფის სამუშაო წიგნი). გო. 360. + XI. ფასი 2 მ. 60 კ., 3) ა. ვართანიანი—ოქტომბი: რევოლუცია და ნაციონ. საკითხი გვ. 30. ფასი 20 კ.

4) წიგნის ფრონტზე (შიგ მოთავსებულია წერილები: წიგნი მასებს — სახ. კომ. (ბ) ცენტრალური კომიტ. დადგენილება. წიგნის გავრცელების შესახებ); ფ. მახარაძე — პოპულარული, მარტ. ლიტერ. მასალი. დ. კანდელაკი —საქართველოს მასწავლებლების (მოწ.დება) ბ. ბიბინეიშვილი — სახელმწიფო გამომცემლობის ნაკლი და მიღწევები; ინსტრუქცია წიგნის დამტარებელთა ორგანიზაციის დაარსებისათვის; წიგნის მეგობართა საზოგადოებ.ის მუშობა; წიგნის დამტარებელთა ინსტიტუტი: წიგნის გამოცემების 5 წლიანი გეგმა; 1929 წელში გამოცემული და 1930 წ. გამოსაცემი პოპულიარული ლიტერატურა. ფასი — 80 კაპ.

5) დ. კარიგაშვილი — ქართული ენის გრამატიკა (ეტიმოლოგია). გვ. 196.+12 ტაბულა, ფასი 1 მ. 60 კაპ., 6) ს. სულაქველიძე— სწორწერითი ტრიგომეტრია. გვ. 242. ფასი 2 მ. 30 კაპ.; 7) გიორგი ნათიძე — ტყის ჩიტები (სამავშო, დასურათებ. გამოცემა), ფასი 65 კაპ.; 8) ვარლამ უზნაძე — თვისებითი ანალიზი (სახ. სპეციტხნიკუმებისათვის) ფ. 1 მ. 20 კაპ.; 9) ი. სტალინი — დიდი გარდატეხის წელი. გვ. 40. ფასი 10 კაპ.; 10) „პართიული მწერლობა“ № 10. (ოქტომბრის ნომერი) ფასი 65 კაპ.

—:—

ხელოვნების ქრონიკა

◆ „სამხმ და დალილა“. დღეს აბონემენტის გარეშე წარმოდგენილი იქნება „სამხმ და დალილა“.

◆ „თვარძლია“. რუსთაველის თეატრში წარმოდგენილი იქნება „ღვარძლი“.

◆ „მწერვალები“. მუშათა თეატრში რუსულ დრამის მიერ დღეს წარმოდგენილი იქნება „მწერვალები“.

◆ მზეგზავნა კლუბში. დღეს წარმოდგენას გაართვას თბ. სატირის თეატრი.

ჭადრაკი

ვ. გოგლიძის რედაქტორობით

(ამოცანა) გ. ქასპარიანი (თბილისი)
(იბეჭდება პირველად)

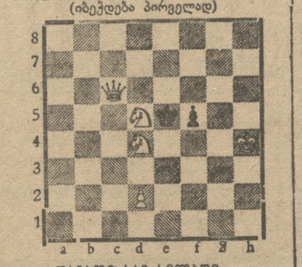

შამათი სამ სვლაში

(ამოცანა) ხ. ალექსანდრია (ტფილისი)
(იბეჭდება პირველად)

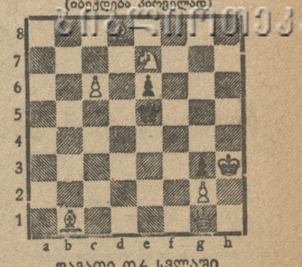

შამათი ორ სვლაში

მეოთხე კატეგორიის მოჭადრაკეთა შეჯიბრება

პირველი ტური

პირველი ტურის უმეტესი პარტიების ბედი უკვე ადრე დამთავრდა კარლინსკის და ფალავანდიშვილის პარტია (ახალი ინდიური), ფალავანდიშვილის ჩ.-ში და მოეფერებოდა თამბაშობდა, რასაც შეეძლო სვლაზე უხეში შეცდომის დაშვების გამო მოჰყვა პაიკი დაკარგა, შემდეგ როკის და მალე პარტიის. მოხსნოვმა ლებიუტინევ საშუალება მისცა შიშველ შიშველ, ოცით თვით სოხუმში ოცოდა, პირველი პარტია ხანგრძლივი და მეტად ორიგინალური თამაშის შემდეგ რიცხობის მხრივ დამთავრდა სარკანინის წაგებით. მეორე დღეს დილას და საღამოს გათამაშებული იქნა კიდევ ორი პარტია, რომელიც მეტად სორო.ინტრესო. როგორც გამოირკვა, რიცხობრივ ძველი მოჭადრაკეა. მას უთამაშნია საკმაოდ ძლიერ მოჭადრაკებთან, როგორიც არიან რუსეთში დუშატოვი, ნენაროკოვი, და საზღვარგარეთ —რეტი, კანალი, მონტიჩელი და კარეს შედევრებსაც ღრმად ეცნობა.

პასუხი მკითხველებს

— ვ. ტყემლაშვილს. ამოცანის სწორი გადაწყვეტა გამოუხვიეს: ა. ჩიქობავმ, კ. ფირცხალავამ, ლ. შონიამ, (ახალ სენაკი), ს. ბუბერაშვილმა (ტურუბანი), ბორნიმიძემ (ოზურგ.), გ. კალანდარიშვილმა, ო. თაყაიშვილმა (ოზურგეთი, ა. ხურციძემ (სენაკის მაზრა, ტყის თემი), კ. სანაძემ (წალენჯი), ა. ჭიპაშვილმა (ზაზენარი), და ო. პ. ივანიშვილემა (სოფ. ბრეთი) და კ. ხუციშვილმა.

— ა. ჩიჩაძეს. ამოცანის სწორი გადაწყვეტა გამოუგზავნეს: მ. კალანდარიშვილმა, ბორნიმიძემ (ოზურგეთი), კ. სანაძემ (წალენჯირი), ო. თაყაიშვილმა (ოზურგეთი), ლ. შონიამ (ახალსენაკი) და კ. ახვლედიანმა.

— ა. კუხილს. თქვენი ტიტული დასაბეჭდად არ გამოდგება. მეტად მარტივია.

— ვ. ლომსაძეს. თქვენი ამოცანა დასაბეჭდად არ გამოდგება.

— ვ. ჭიპაშვილს. გაყრანდაშვილის, და სხვათა ამოცანის გადაწყვეტა თქვენგან მიღებული გვაქვს, მაგრამ ამოცანის ავტორის მითითება არ გაგიკეთებიათ. ამოცანის გადაწყვეტისას en passant-ს აღება დასაშვები.

— ჯ. ჩომახიძეს (ოზურგეთი): პაიკის უკანასკნელ ზოლში გაყვანისას შეიძლება იგი გადაქცეთო რა ფიგურათაც გვინდა, მიუხედავად იმისა არის თუ არა ასეთი ფიგურა დაფაზე.

— დ. კობალაძეს: თქვენს ამოცანებში პირველ ამოცანას არა უშავს რა, მას უახლოეს №-ში დავბეჭდავთ. მეორე ამოცანა მეტად მარტივია; მესამე ამოცანის იდეა კარგია, მხოლოდ არ ვარგა გადამწყვეტის პირველი სვლა—თავისუფალ უჯრას წარმოქმნილ რაც ეწინააღმდეგება ამოცანებისათვის წარდგენილ პირობებს. ეცადეთ შესაძლოთ პირველი სვლა.

— ვ. ლარსაძეს (ქ. ტყიბული): საქართველოში ჯერჯერობით არავითარი საჭადრაკო ურნალი არ გამოდის.

— დ. კვეხელაძეს და მაღნარაძეს: თქვენი ტიტული და ამოცანა დასაბეჭდად არ გამოდგება.

—:—

19 ივლისის №-ში მოთავსებულ ამოცანების გა-ხსნები

ამოცანა ვ. ტყემლაშვილის შამათი ორ სვლაში გადაწყვეტა: 1. ლხ1 (ვ 5× მუქარით) I. 1., ჯე3+2. fe+ II. 1., ჯე3+ 2. მფ:ე3+

III. 1., მფ5 2. ლმ3× და სხვა...

ამოცანა ა. ჩიხაძის შამათი ოთხ სვლაში. გადაწყვეტა: 1. ვე4:

I. 1., მფე5 2. მე2, მფხ5 3. მე3+, მფე5 (ან ა5) 4. ვე4× (ან ვ8:ვ4×)

II. 1., მფა5 2. მე2, მფხ5 3. მე+ და იგივე რაც პირველ ვარიანტშია.

სრ. საქართველოს პარტიული თათბირი
ეროვნულ უმცირესობათა შორის მუშაობის შესახებ
დანიშნულია 20 ნოემბრისათვის

კვირას, 17 ნოემბერს, საღამოს სრულ 6 საათზე ხელოვნების სასახლეში (მაჩაბლის ქ. № 13) გაიხსნება

საქართველ. პროლეტარულ მწერალთა ასოციაციის გამგეობის პლენუმი

პლენუმის დღის წესრიგი:

1. პროლეტარულ მწერალთა ამოცანები რეკონსტრუქციის პერიოდში
მომხ. **ბენ. ბუაჩიძე.**
2. კინოს საკითხები მომხს. **დავ. რონდელი.**
3. ქართული პროლეტარული პროზა მომხს. **ფალვა რადინი.**
4. პროლეტარული მწერლობის ახალ კადრების შესახებ მომხს. **ალ. სულაძა.**
5. თანამედროვე ისეთის მწერლობა მომხ. **ყულაევი.** 4263

მეცნიერება და ტექნიკა

ყველა ნარჩენები--მინდვრად!

გავაძლიეროთ მეგობა ტნეობა - მებაღეობა

სახალხო მეურნეობის განვითარების ხუთწლიანი გეგმა უდიდეს ამოცანებს ითვალისწინებს ჩვენი მინდორების ნაადგილ განოყიერების დარგში. უკანასკნელ დროსმდე მთელი ჩვენი უყრადღება მიპყრობილი იყო მინერალურ სასუქების წარმოების გაფართოებაზე. ამიტომაც ბუნებრივი იქნებოდა, თუ ჩვენ სასოფლო მეურნეობის ამ ახალ დარგზე ბევრს ვიზრუნებდით და ყველა ზომებს მივიღებდით ამ დარგის ნორმალურ განვითარებისათვის.

ჩვენ ვიცით, რომ ამ ახალ დარგის ნორმალურ განვითარებისათვის საჭიროა ორგანული ნივთიერებანი. ამიტომ უდიდესი მნიშვნელობა აქვს ჩვენი განსაოყიერებელი ნივთიერების გამოყენების საკითხის განხილვას იმ მიზნით, რომ ჩვენს ბაღებსა და ბოსტნებს, აგრეთვე თამბაქოსა და ჩაის პლანტაციებს მაქსიმალური ნაყოფიერება მივცეთ.

ამასთან ერთად ყურადღების ცენტრში უნდა დაისვას ბაღ-ბოსტნების მოვლის საკითხი. ეს საკითხი უნდა დაისვას, როგორც პრაქტიკული სტატიის საკითხი.

ამ მხრივ საკვირველი ფაქტები შეიმჩნევა. ბაღებში ნაყოფიერი ხეები ნაადრევად ხმებიან, ნაყოფი ნაკლებად ვითარდება, ხეები ნაკლებად მოსავლიანობენ, ნაყოფი ნაკლებ ტკბილია, ვიდრე ეს ხეების ნაყოფი ბაღებში, სადაც ნაკლებად ვითარდება ხეების ნაყოფი,

ქრონიკა

ორშაბათი, 17 ნოემბერი, 1929 წელი

ფასი 30 კაპიკი

ორგანო მუშათა და გლეხთა დეპუტატების საბჭოებისა

გამოდის 18 ნოემბრიდან. 1 ნომერი 2 კაპ. ა/ა ვასილკოვის ქ. № 3. ტელეფონი № 1-93-10. საბჭოების ყრილობის ბიულეტენი გამოდის 19 ნოემბრიდან, ორ-სამ დღეში ერთხელ. საბჭოების ყრილობის ბიულეტენის ფასი 1 კაპ.

ქალაქის საბჭოს ყრილობა

დღეს, 17 ნოემბერს, საღამოს 7 საათზე, ქალაქის საბჭოს დიდ დარბაზში, ქალაქის საბჭოს ყრილობა.

დღის წესრიგი:

1. ქალაქის საბჭოს აღმასკომის მოხსენება.
2. ქალაქის საბჭოს აღმასკომის არჩევნები.
3. სხვადასხვა.

ყრილობის მონაწილეებს ეცნობებათ, რომ ყრილობის დაწყებამდე ნახევარი საათით ადრე ჩატარდება ფრაქციის კრება.

ყრილობის მონაწილეებს ეცნობებათ, რომ ყრილობის დაწყებამდე ნახევარი საათით ადრე ჩატარდება ფრაქციის კრება.

ქალაქის საბჭოს აღმასკომის მდივანი ი. ბერიძე.

ქალაქის საბჭოს ყრილობა

დღეს, ორშაბათს, 17 ნოემბერს, საღამოს 7 საათზე, ქალაქის საბჭოს დიდ დარბაზში, ქალაქის საბჭოს ყრილობა.

დღის წესრიგი:

1. ქალაქის საბჭოს აღმასკომის მოხსენება.
2. ქალაქის საბჭოს აღმასკომის არჩევნები.
3. სხვადასხვა.

ყრილობის მონაწილეებს ეცნობებათ, რომ ყრილობის დაწყებამდე ნახევარი საათით ადრე ჩატარდება ფრაქციის კრება.

ყრილობის მონაწილეებს ეცნობებათ, რომ ყრილობის დაწყებამდე ნახევარი საათით ადრე ჩატარდება ფრაქციის კრება.

ქალაქის საბჭოს აღმასკომის მდივანი ი. ბერიძე.

ქალაქის საბჭოს ყრილობა

დღეს, ორშაბათს, 17 ნოემბერს, საღამოს 7 საათზე, ქალაქის საბჭოს დიდ დარბაზში, ქალაქის საბჭოს ყრილობა.

დღის წესრიგი:

1. ქალაქის საბჭოს აღმასკომის მოხსენება.
2. ქალაქის საბჭოს აღმასკომის არჩევნები.
3. სხვადასხვა.

ყრილობის მონაწილეებს ეცნობებათ, რომ ყრილობის დაწყებამდე ნახევარი საათით ადრე ჩატარდება ფრაქციის კრება.

ყრილობის მონაწილეებს ეცნობებათ, რომ ყრილობის დაწყებამდე ნახევარი საათით ადრე ჩატარდება ფრაქციის კრება.

ქალაქის საბჭოს აღმასკომის მდივანი ი. ბერიძე.

ქალაქის საბჭოს ყრილობა

დღეს, ორშაბათს, 17 ნოემბერს, საღამოს 7 საათზე, ქალაქის საბჭოს დიდ დარბაზში, ქალაქის საბჭოს ყრილობა.

დღის წესრიგი:

1. ქალაქის საბჭოს აღმასკომის მოხსენება.
2. ქალაქის საბჭოს აღმასკომის არჩევნები.
3. სხვადასხვა.

ყრილობის მონაწილეებს ეცნობებათ, რომ ყრილობის დაწყებამდე ნახევარი საათით ადრე ჩატარდება ფრაქციის კრება.

ყრილობის მონაწილეებს ეცნობებათ, რომ ყრილობის დაწყებამდე ნახევარი საათით ადრე ჩატარდება ფრაქციის კრება.

ქალაქის საბჭოს აღმასკომის მდივანი ი. ბერიძე.

ქალაქის საბჭოს ყრილობა

დღეს, ორშაბათს, 17 ნოემბერს, საღამოს 7 საათზე, ქალაქის საბჭოს დიდ დარბაზში, ქალაქის საბჭოს ყრილობა.

დღის წესრიგი:

1. ქალაქის საბჭოს აღმასკომის მოხსენება.
2. ქალაქის საბჭოს აღმასკომის არჩევნები.
3. სხვადასხვა.

ყრილობის მონაწილეებს ეცნობებათ, რომ ყრილობის დაწყებამდე ნახევარი საათით ადრე ჩატარდება ფრაქციის კრება.

ყრილობის მონაწილეებს ეცნობებათ, რომ ყრილობის დაწყებამდე ნახევარი საათით ადრე ჩატარდება ფრაქციის კრება.

ქალაქის საბჭოს აღმასკომის მდივანი ი. ბერიძე.

ქალაქის საბჭოს ყრილობა

დღეს, ორშაბათს, 17 ნოემბერს, საღამოს 7 საათზე, ქალაქის საბჭოს დიდ დარბაზში, ქალაქის საბჭოს ყრილობა.

დღის წესრიგი:

1. ქალაქის საბჭოს აღმასკომის მოხსენება.
2. ქალაქის საბჭოს აღმასკომის არჩევნები.
3. სხვადასხვა.

ყრილობის მონაწილეებს ეცნობებათ, რომ ყრილობის დაწყებამდე ნახევარი საათით ადრე ჩატარდება ფრაქციის კრება.

ყრილობის მონაწილეებს ეცნობებათ, რომ ყრილობის დაწყებამდე ნახევარი საათით ადრე ჩატარდება ფრაქციის კრება.

ქალაქის საბჭოს აღმასკომის მდივანი ი. ბერიძე.

ქალაქის საბჭოს ყრილობა

დღეს, ორშაბათს, 17 ნოემბერს, საღამოს 7 საათზე, ქალაქის საბჭოს დიდ დარბაზში, ქალაქის საბჭოს ყრილობა.

დღის წესრიგი:

1. ქალაქის საბჭოს აღმასკომის მოხსენება.
2. ქალაქის საბჭოს აღმასკომის არჩევნები.
3. სხვადასხვა.

ყრილობის მონაწილეებს ეცნობებათ, რომ ყრილობის დაწყებამდე ნახევარი საათით ადრე ჩატარდება ფრაქციის კრება.

ყრილობის მონაწილეებს ეცნობებათ, რომ ყრილობის დაწყებამდე ნახევარი საათით ადრე ჩატარდება ფრაქციის კრება.

ქალაქის საბჭოს აღმასკომის მდივანი ი. ბერიძე.

ქალაქის საბჭოს ყრილობა

დღეს, ორშაბათს, 17 ნოემბერს, საღამოს 7 საათზე, ქალაქის საბჭოს დიდ დარბაზში, ქალაქის საბჭოს ყრილობა.

დღის წესრიგი:

1. ქალაქის საბჭოს აღმასკომის მოხსენება.
2. ქალაქის საბჭოს აღმასკომის არჩევნები.
3. სხვადასხვა.

ყრილობის მონაწილეებს ეცნობებათ, რომ ყრილობის დაწყებამდე ნახევარი საათით ადრე ჩატარდება ფრაქციის კრება.

ყრილობის მონაწილეებს ეცნობებათ, რომ ყრილობის დაწყებამდე ნახევარი საათით ადრე ჩატარდება ფრაქციის კრება.

ქალაქის საბჭოს აღმასკომის მდივანი ი. ბერიძე.

ქალაქის საბჭოს ყრილობა

დღეს, ორშაბათს, 17 ნოემბერს, საღამოს 7 საათზე, ქალაქის საბჭოს დიდ დარბაზში, ქალაქის საბჭოს ყრილობა.

დღის წესრიგი:

1. ქალაქის საბჭოს აღმასკომის მოხსენება.
2. ქალაქის საბჭოს აღმასკომის არჩევნები.
3. სხვადასხვა.

ყრილობის მონაწილეებს ეცნობებათ, რომ ყრილობის დაწყებამდე ნახევარი საათით ადრე ჩატარდება ფრაქციის კრება.

ყრილობის მონაწილეებს ეცნობებათ, რომ ყრილობის დაწყებამდე ნახევარი საათით ადრე ჩატარდება ფრაქციის კრება.

ქალაქის საბჭოს აღმასკომის მდივანი ი. ბერიძე.

ქალაქის საბჭოს ყრილობა

დღეს, ორშაბათს, 17 ნოემბერს, საღამოს 7 საათზე, ქალაქის საბჭოს დიდ დარბაზში, ქალაქის საბჭოს ყრილობა.

დღის წესრიგი:

1. ქალაქის საბჭოს აღმასკომის მოხსენება.
2. ქალაქის საბჭოს აღმასკომის არჩევნები.
3. სხვადასხვა.

ყრილობის მონაწილეებს ეცნობებათ, რომ ყრილობის დაწყებამდე ნახევარი საათით ადრე ჩატარდება ფრაქციის კრება.

ყრილობის მონაწილეებს ეცნობებათ, რომ ყრილობის დაწყებამდე ნახევარი საათით ადრე ჩატარდება ფრაქციის კრება.

ქალაქის საბჭოს აღმასკომის მდივანი ი. ბერიძე.

ქალაქის საბჭოს ყრილობა

დღეს, ორშაბათს, 17 ნოემბერს, საღამოს 7 საათზე, ქალაქის საბჭოს დიდ დარბაზში, ქალაქის საბჭოს ყრილობა.

დღის წესრიგი:

1. ქალაქის საბჭოს აღმასკომის მოხსენება.
2. ქალაქის საბჭოს აღმასკომის არჩევნები.
3. სხვადასხვა.

ყრილობის მონაწილეებს ეცნობებათ, რომ ყრილობის დაწყებამდე ნახევარი საათით ადრე ჩატარდება ფრაქციის კრება.

ყრილობის მონაწილეებს ეცნობებათ, რომ ყრილობის დაწყებამდე ნახევარი საათით ადრე ჩატარდება ფრაქციის კრება.

ქალაქის საბჭოს აღმასკომის მდივანი ი. ბერიძე.

ქალაქის საბჭოს ყრილობა

დღეს, ორშაბათს, 17 ნოემბერს, საღამოს 7 საათზე, ქალაქის საბჭოს დიდ დარბაზში, ქალაქის საბჭოს ყრილობა.

დღის წესრიგი:

1. ქალაქის საბჭოს აღმასკომის მოხსენება.
2. ქალაქის საბჭოს აღმასკომის არჩევნები.
3. სხვადასხვა.

ყრილობის მონაწილეებს ეცნობებათ, რომ ყრილობის დაწყებამდე ნახევარი საათით ადრე ჩატარდება ფრაქციის კრება.

ყრილობის მონაწილეებს ეცნობებათ, რომ ყრილობის დაწყებამდე ნახევარი საათით ადრე ჩატარდება ფრაქციის კრება.

ქალაქის საბჭოს აღმასკომის მდივანი ი. ბერიძე.

ქალაქის საბჭოს ყრილობა

დღეს, ორშაბათს, 17 ნოემბერს, საღამოს 7 საათზე, ქალაქის საბჭოს დიდ დარბაზში, ქალაქის საბჭოს ყრილობა.

დღის წესრიგი:

1. ქალაქის საბჭოს აღმასკომის მოხსენება.
2. ქალაქის საბჭოს აღმასკომის არჩევნები.
3. სხვადასხვა.

ყრილობის მონაწილეებს ეცნობებათ, რომ ყრილობის დაწყებამდე ნახევარი საათით ადრე ჩატარდება ფრაქციის კრება.

ყრილობის მონაწილეებს ეცნობებათ, რომ ყრილობის დაწყებამდე ნახევარი საათით ადრე ჩატარდება ფრაქციის კრება.

ქალაქის საბჭოს აღმასკომის მდივანი ი. ბერიძე.