პროლეტარებო, ყველა ქვეყნისა, შეერთდით!

ფასი 5 კაპ.

კომუნისტი

ცაკის ორგანო

საქ. კომუნისტური პარტიის ცენტრალური და თბილისის კომიტეტების — და — სრულიად საქართველოს მუშათა, გლეხთა, წითელარმიელთა და მეზღვაურთა დეპუტატების საბჭოების

რედაქცია
თბილისი, ქაშუნის (ყოფ. დიდი მთავრის) ქ., № 68, მეორე სართული

რედაქციაში საქმისათვის მოლაპარაკებენ შეიძლება ყოველდღე, გარდა კვირა-უქმეებისა დღეში 10 საათიდან ღამის 12 საათამდე.
) რედაქტორის 14—76
ტელეფ.) ფლივნის 10—58
) ღამის მორიგის 13—80.

მთავარი კანტორა თბილისი რუსთაველის პრ. №№ 34, ტელეფონი № 8—81.

ხელისმოწერის ფასი:
მუშა-მოსამსახურეთათვის, გლეხებისა, წითელარმიელთა და მეზღვაურების, მოწამეებისა და მასწავლებლებისათვის—1 მან., დანარჩენებისათვის— 1 მან. და 30 კაპ.

განცხადებები:
საქართველოს ფარგლებში— ტექსტის უკან—80 კ. ნომპარელი სტრიქონი, ტექსტში შიგნითი—1 მ. 60 კ.; საქართველოს გარეთ—ტექსტის უკან—1 მ. 50 კ., ტექსტში—3 მ.; განმეორებადი განცხადება ფასისა ისდება 10% საკალაკო ადგილისა. ფასი განცხადება იბეჭდება ზოგადად ტექსტის შეუცვლელად-შეცდომათა შეტანის გარეშე. მთ. კანტორაში განცხადებები მიიღება 9—3½ ს., 3½ ს. შემდეგ განცხადება ეღირება 20%-ით მეტი. სამეცნიერო განცხადებები—15 და 20 მ.

დღიური

— პოლონეთ-ლიტვის დამოკიდებულების გამწვავება.
— ავსტრიის ახალი მთავრობის შექმნა.
— სამხედრო კანონკარგულების განხილვა დეპუტატთა პალატაში. —კომუნისტების წინააღმდეგ.
— ლიბავა უარს ამბობს ბალტიის სანქციონირებაზე მუშაობაში შეწყვეტაზე.
— სკანდინავიის ქალაქების მრეწველობის მუშების დელეგაცია მოსკოვში.
— ბულგარელ კომკავშირელების პროცესი.

კვირა, 22 მაისი 1927 წ. — ყოველდღიური გაზეთი

საქართველოს პროფკავშირთა მეექვსე ყრილობისათვის

ხვალ გაიხსნება სრულიათ საქართველოს პროფესიონალური კავშირების მეექვსე ყრილობა. უკანასკნელ მეხუთე ყრილობიდან ერთი წელიწადი გავიდა. თუმცა დიდი დრო არ არის, მაგრამ ამ ხნის განმავლობაში საქართველოს პროფესიონალურ კავშირებს აქვთ აღსანიშნავი მიღწევები.

პროფესიონალური კავშირების რიცხობრივი შემადგენლობა საგრძნობლათ გაიზარდა. 1925 წლის ბოლოში კავშირების წევრთა რიცხვი საქართველოში უდრიდა 129360, მიმდინარე წლ. დასაწყისში ის შეადგენდა 159320. ამრიგად, ზრდა უკანასკნელი წლის განმავლობაში აღემატება 23 პროცენტს. ეს შემთხვევითი მოვლენა არ არის. წევრების რიცხვის მატებას ჩვენში ადგილი აქვს, როგორც მუდმივ მოვლენას. 1923 წელში კავშირთა წევრების რიცხვი არ აღემატებოდა 80 ათასს. სამი წლის განმავლობაში ეს რიცხვი გაორკეცდა.

კავშირების წევრთა რიცხვის ზრდა არ აიხსნება მარტო დაქირავებულ ზრომის პირთა ზრდით. კავშირები იზიდავენ თავის რიგებში მუშა-მოსამსახურეთა უფრო მეტ პროცენტს, ვინემ ამას წინად ქონდა ადგილი. აღსანიშნავია ამ მხრივ მოჯამაგირეების ჩაყოლა კავშირში. თუმცა კავშირებში მათი დაჩაგრულება შედარებით ადვილ საქმეს წარმოადგენს, მაგრამ უკანასკნელი ხნის განმავლობაში ამ დარგში დიდი მუშაობა ჩატარდა. მოჯამაგირეთა რიცხვი კავშირში 1925 წლის ბოლოში უდრიდა 7662, მიმდინარე წლის დასაწყისში კი —17849. ეს მოვლენა იმის საუკეთესო დამამტკიცებელი არის, რომ კავშირები იზრდებიან არა მექანიკურათ—არა მხოლოდ იმიტომ, რომ დაქირავებულთა რიცხვი მრავლდება, არამედ იმიტომაც, რომ სწარმოებს თვით კავშირების გაძლიერებული ორგანიზაციული მუშაობა.

კავშირების რიცხობრივ შემადგენლობასთან ერთათ იზრდება პროფკავშირების აქტივიც. გასული 1926 წლის დასაწყისში აქტივის რაოდენობა უდრიდა 16021, მიმდინარე წლის პირველ იანვარს ის უკვე შეადგენდა 23461. ერთი წლის განმავლობაში აქტივის ზრდა აღემატება 46 პროცენტს. კავშირების მუშაობაში აქტიურათ ჩაბმულთა ასეთი ზრდა ძლიერ ინტენსიური არის. სჩანს, რომ ფართო დემოკრატიის გატარებით აქტიურ მუშაობაში ჩაება წევრების საგრძნობი რიცხვი.

მუშა-მოსამსახურეთა მასასთან უშუალოთ დაკავშირებულია კავშირების ძირითადი უჯრედები—საქარხნო და ადგილობრივი კომიტეტები. ნამდვილი მასიური მუშაობის ჩატარება შესაძლებელია მაშინ, როცა ეს ორგანები მჭიდრო დამოკიდებულებაში არიან ამ მასასთან. ამ ორგანიზაციის შემცირება ნიშნავს კავშირების მასისაგან დაცილებას და მასიურ მუშაობის შესუსტებას. თუ რამდენათ დაუახლოვდებენ კავშირები მასას, ეს იქნებან სჩანს, რომ ძირითადი უჯრედების რიცხვი ამ ერთი წლის განმავლობაში საქართველოში საგრძნობლად გაიზარდა; 1926 წ. ის უდრიდა 1041 ახლა კი აღემატება 1330.

კავშირებში მუშაობის მეთოდებიც საგრძნობლათ გაუმჯობესდა. ფართო დემოკრატიის ფორმებმა მტკიცეთ მოიკიდა ფეხი. ამ მხრივ აღსანიშნავია მუშა-მოსამსახურეთა კომიტეტების გადარჩევა. თუ წინა წლებში ადვილი იყო გადარჩევის დროს საანგარიშო მოხსენების მოწონება და გამოტანა ასეთი დადგენილებისა: „მუშაობა ჩაითვალოს დამაკმაყოფილებლათ“-ო,—ახლა უკვე ამას არ აქვს ადგილი. იქ, სადაც კავშირის ორგანო კარგათ ვერ მუშაობს, მუშა-მოსამსახურეთა მასა თავის მსჯავრს სდებს ამ მუშაობას და ირჩევს ხელმძღვანელი ორგანოს სხვა შემადგენლობას.

საქართველოს პროფესიონალური კავშირები წარმოადგენენ არა მარტო საბჭოთა რესპუბლიკების პროფესიონალურ კავშირების ნაწილს. ისინი მარტო შენაყონი—თავის საკუთარი ამოცანებით—არ კმაყოფილდებიან. ისინი შეადგენენ საერთაშორისო მუშათა მოძრაობის ნაწილს. სოლიდარობა სხვა ქვეყნების მუშებთან ჩვენს კავშირებს არ უწერია მხოლოდ წესებში. ყოველ საქორო შემთხვევაში ისინი ამ სოლიდარობას საქმით იჩენენ. ავიღოთ თუ ჯინდ ინგლისელ მემაღაროეების გასული წლის გფიციკა. საქართველოს კავშირებმა გფიციულებთა დასახმარებლათ მოაწყეს დროის განმავლობაში შეაგროვეს 160 ათას მანეთზე მეტი.

კავშირების ძირითადი მუშაობა—წევრების მატერიალური მდგომარეობის გუმჯობესება და მათი ინტერესების დაცვის საქმე საგრძნობ შედეგებს იძლევა. ხელფასის ზრდა, როგორც ნომინალური, ისე რეალური, განუწყვეტლივ წინ მიდის. მუშის საშუალო თვიური ხელფასი საქართველოს ყველა საწარმოო დარგებში უფრიდა ჩერვონცებში: 1925 წლის იანვარში 40 მ. 75 კ., ამავე წლის ოქტომბერში 56 მ. 69 კ., გასულ 1926 წლის ოქტომბერში 66 მ. 11 კ. ამრიგათ, ორი წლის განმავლობაში, ხელფასის ზრდა გამოიხატებოდა 62 პროცენტში. უკანასკნელი წლის განმავლობაში ხელფასი გაზრდილა 17 პროცენტამდე. გასული წლის ბოლოში ჩატარდა ჩამორჩენილი ჯგუფების ხელფასის მომატება. მიუხედავათ იმისა, რომ ეს მომატება ყველას არ ეხებოდა, სამუშაოთ ხელფასის ფონდები გაიზარდა ხუთი პროცენტით. ცალკე დარგების და კატეგორიების მუშების ხელფასის ზრდა კი 10—15 უდრიდა.

ხელფასის მიცემასთან ერთად საგრძნობლათ გაიზარდა ზრომის ნაყოფიერებაც. მაგალითად, თუ საქარ. თამბაქოს მრეწველობაში ერთი მუშა 1925 წლის ბოლოს დღეში აკეთებდა საშუალოთ 5,4 ზრომის ერთეულს, 26 წლის ბოლოს ერთი მუშის დღიური გამომუშავება უდრის 6,9 ზრომის ერთეულს, ტყავის მრეწველობაში ერთი მუშის საშუალო დღიური გამომუშავება 1925 წლიში არ აღემატებოდა 0,74 ზრომის ერთეულს, 1926 წლის ბოლოში კი უდრის 1,19. ასეთივე ზრდას აქვს ადგილი მრეწველობის სხვა დარგებშიაც.

კავშირების მუშაობის ფრიადი მნიშვნელოვან მხარეს წარმოადგენს მუშათა ფართო მასის სოციალისტური მშენებლობაში ჩაყოლა. ამ მშენებლობის წარმატება უმეტეს ნაწილათ დამოკიდებულია მასში მუშების აქტიურ მონაწილეობაზე. მასიური ეკონომიური მუშაობა გასულ წელში წარმატებით მიმდინარეობდა. სხვა წლებთან შედარებით ამ მხრივ გასული წელი მაღლა სდგას. საწარმოო და ეკონომიურ თათბირების მუშაობა ძლიერი გამოცოცხლება დაეტყო. ერთი წლის განმავლობაში თათბირების მუშაობაში მონაწილეობა მიუღია 23 ათასს მეტ მუშა-მოსამსახურეს. ყველა თათბირებზე გარჩეულა 3270 საწარმოო და ეკონომიური საკითხი. თათბირების შედეგად ჩვენ გვაქვს მთელი რიგი მიღწევები წარმოების რაციონალიზაციისა და დეფიციტების გამოსწორების საქმეში.

ფართოთ მიმდინარეობს კავშირების კულტურული მუშაობაც. კლუბების წევრების რიცხვი 9 ათასიდან გაიზარდა 23 ათასამდე. მასიური ექსკურსიების, საღამოების, ლექციების ხარ. რიცხვი გასულ წლებთან შედარებით გაიზარდა. მოწყობილია კავშირის წევრებისათვის სხვადასხვა ხასიათის წრეები, რომელთა რიცხვი ამჟამათ უდრის 276. წრეებში მონაწილეთა რიცხვი აღემატება 6.500. ჩატარებული იყო მასიური ექსკურსიები, სადაც მონაწილეობის ღებულობდა 30 ათასამდე კავშირის წევრი. აღსანიშნავია აგრეთვე პროფესიონალური გამომცემლობის გაფართოება. ერთი წლის განმავლობაში პროფკავშირების გამომცემლობის მიერ გამოშვებულია 119000 ეგზემპლიარი წიგნი.

კავშირების მუშაობამ გაფლენა იქონია მუშა-მოსამსახურეთა წარმოების დისციპლინის გამტკიცებაზე, რაც ჩვენი მეურნეობის ალორძინებისათვის მნიშვნელოვანი საკითხია. თუ 25—26 წლის პირველ კვარტალში ერთი მუშა ამ კვარტალის განმავლობაში სხვადასხვა საპატიო მიზეზის გამო აცდენენ 0,8 დღეს და არა საპატიო მიზეზების გამო 2,2 დღეს, 26—27 წლის პირველ კვარტალში გაცდენა საპატიო მიზეზების გამო დავიდა 0,5 დღემდე და არა საპატიო მიზეზების გამო 0.9 დღემდე.

კავშირების მეექვსე ყრილობაზე, რომელიც ხვალ გაიხსნება, განხილული იქნება პროფკავშირების მიერ გასულ წელში ჩატარებული მუშაობა. ყრილობაზე ჯამის გაუკეთებს შესარულებულ მუშაობას და, ცხადია, არ შეჩერდება მარტო მიღწევებზე. მიღწევებთან ერთათ არის დეფიციტებიც. ყრილობა შეჩერდება მათზე და ამით ხელს შეიწყობს მომავალი მუშაობის უფრო წარმატებისაკენ.

ყრილობაზე ანგარიშგაწეული იქნება მრეწველობის მდგომარეობის საკითხი. ის ფართოთ და საქართველოსათვის უჩვეულო შენებლობა, რომელიც ამჟამათ მიმდინარეობს, პროფესიონალური კავშირებისათვის ერთ ძირითად საკითხთან უნდა ჩაითვალოს. მრეწველობის შენებლობასთან ერთ უმუშეურობის შენელებაა, მუშების მატერიალური მდგომარეობის გუმჯობესებაა და სოციალისტური მეურნეობის წარმატება. კავშირები, დაეყრდნობიან ამ ბრძოლაში მუშათა ფართო მასებს, ეხმარებიან ეკონომიურ მეურნეობის ალორძინებაში. ამ საქმეში ჩვენ ბევრი ადგილი ალმოჩენილა. ეს ალორძინება ეფუძნება ეკონომიურ ეკონომიურ ეკონომიურ

სრულიად საკავშირო საბჭოთა მეოთხე სა[illegible]

ეროვნული ბიბლიოთეკა

ამხ. მ. კალინინის მოხსენება

თბილისის საბჭოს 16 მაისის გაფართოებულ პლენუმზე, საფაბრიკო-საქარხნო კომიტეტებისა და ფითილარმიელთა წარმომადგენლების მონაწილეობით

ამხანაგებო, რამდენიმე ხნის წინად მოსკოვში დაანთეთო თავისი შუშაობა საბჭოთა ხელისუფლების უმაღლესმა ორგანომ — სრულიად საკავშირო საბჭოთა ყრილობამ. ამ ყრილობის მუშაობისკენ იყო მიპყრობილი ჩვენი კავშირის მშრომელთა ყურადღება. და ეს არც გასკვირვალია. სრულიად საკავშირო მესამე ყრილობიდან ორი წლის განცალის შემდეგ საბჭოთა კავშირს ყველა კუთხიდან შეკრებოდნენ დელეგატები იმისათვის, რომ გაეგო, თუ რა გაუკეთებია მუშურ - გლეხურ მთავრობას ამ ორი წლის განმავლობაში, რა მიღწევებია პოლიტიკურ და სამეურნეო ფრონტებზე და როგორია საბჭოთა კავშირის განვითარების შემდგომი პერსპექტივები. ამ ყრილობის გადაწყვეტილებები უეჭველად არის ამავე დროს მუშათა კლასის და გლეხობის გადაწყვეტილებებიც. ეს გადაწყვეტილებები გამოხატავენ მთელი ჩვენი კავშირის მშრომელთა ნებისყოფას და გეგრძნობენ ეს. აი რატომ უნდა შევჩერდეთ ჩვენ ამ ყრილობის ნამუშევარზე და მის მნიშვნელოვან დადგენილებებზე.

მთავარი მოხსენებები სრულიად საკავშირო ყრილობაზე იყო: მთავრობის საანგარიში მოხსენები, ჩემეული ეკავეთა ამხ. ალიკოვმა, ამხ. ქუიბიშევის მოხსენება ჩვენი მრეწველობის მდგომარეობისა და მისი განვითარების პერსპექტივების შესახებ, ამხ. კალინინის მოხსენება სასოფლო მეურნეობის განვითარების შესახებ ამ ანგარიშებზე ეს ერთ-ერთ ადგილზე ეს ერთ-ერთ ადგილზე ეს ერთ-ერთ ადგილ

საქართველოს პროფკავშირების ერთი წლის (1926—27) მუშაობა

(პროფკავშირთა მეექვსე ყრილობის გამო)

მეექვსე ყრილობა

ბევრ გიოხსნება საქართველოს პროფკავშირთა მეექვსე ყრილობა, რომელიც უმაღლესი ხელმძღვანელი ორგანოა საქართველოს პროფ-მოძრაობისა. მან ჯერ-ჯერობით უნდა გაუკეთოს პროფკავშირთა გასული წლის მუშაობას, როგორც მიღწევების ისე ნაკლის აღნიშვნით და მისცეს მომავალი მუშაობის გეზი საქართველოს პროფ-კავშირებს.

წარსული წლის განმავლობაში, მეხუთედან, მეექვსე ყრილობამდე, საქართველოს პროფ-კავშირები, ქვეყნის საერთო ეკონომიურ ზრდასა და აღორძინებასთან დაკავშირებით. მეტათ ჩქარის ტემპით იზრდებოდნენ. პროფ-კავშირებში გაერთიანებულ წევრთა რიცხვმა თითქმის 25 პროცენტით მოიმატა და 160 ათასს გადააჭარბა, გაფართოდა პროფ-კავშირების ქსელი, გაიზარდა აქტივი როგორც რიცხობრივ ისე კვალიფიკაციით, პროფ-კავშირების ქსელი და უჯრედები ქალაქებიდან სოფელს მოედო, პროფ-კავშირების მუშაობის სფეროში მოიქცა 15 ათასზე მეტი მოჯამაგირე, რომელნიც შეადგენდნენ და დღესაც შეადგენენ ყველა ჯგუფებზე უფრო ჩამორჩენილ, დაქსაქსულ ნაწილს.

კავშირების საერთო მუშაობის გაუმჯობესებასა და გაღრმავებასთან ერთად გაიზარდა კავშირებში გაერთიანებულ მუშათა კლასის აქტივობაც, რის უტყუარ მაჩვენებელს შეადგენს ის გარემოება, რომ მუშა-მოსამსახურეთა ფართო ფენებმა საფაბრიკო-საქარხნო კომიტეტების და საბჭოების გადარჩევაში ცხოველი მონაწილეობა მიიღეს.

ის საღი და დადებითი კრიტიკა, ის სწორი და შეგნებული მიდგომა საკითხებისადმი, რომელსაც ადგილი ჰქონდა ამ არჩევნებში, იმის მაჩვენებელია, რომ კავშირებში დარაზმულ მუშა-მოსამსახურეთა ლაშქარი გაიზარდა კულტურულად და პოლიტიკურად.

პროფ - კავშირებში გაერთიანებულ მუშა - მოსამსახურეთა აქტივობის და ზრდის უტყუარი მაჩვენებელია ის გარემოებაც, თუ როგორ ჩატარდა ცალკე კავშირების და მაზრების პროფ-ორგანიზაციების ყრილობები და კონფერენციები დეკემბერ - აპრილის განმავლობაში. აუარებელი მსურველი აზრის გამოთქმისა ყოველ საკითხზე, შეკითხვები, მოქმედების და მუშაობის კრიტიკული შეფასება, უარყოფითი მხარეების პირდაპირ აღნიშვნა, ცოცხალი კამათი ყოველ საკითხზე—აი, რა ახასიათებდა წარსულ მუშაობას.

გასული წლის განმავლობაში პროფკავშირები უფრო დაუახლოვდენ მასებს და შედარებით გაადელიერეს და გაარღვევს მასებში თავიანთი მუშაობა. შემცირდა, თუმცა არ მოსპობილა ბიუროკრატიზმი ზოგიერთი საკავშირო ორგანოების მუშაობაში, დემოკრატიზმის საფუძველზე მუშაობა გაძლიერდა და გამტკიცდა პროფკავშიოებში.

საერთოდ გაუმჯობესდა კავშირების ფინანსიური მდგომარეობაც, თუმცა ჯერაც არ არის დაძლეული ყველა ის ნაკლი, რომელიც აღნიშნულ იქმნა წინა ყრილობის მიერ; შემცირეა, მაგრამ არ მოსპობილა გაფლანგვები. შემცირდა მაგრამ არ მოსპობილა დეფიციტიან კავშირთა რიცხვი, მიტი ყურადღება ექცევა დღეს ფინანსების საქმეს, თუმცა არა ისეთი ზოგიერთ ორგანოების მხრივ, როგორც ეს საჭიროა.

გასულმა წელმა მოგვცა მუშა-მოსამსახურეთა მდგომარეობის გაუმჯობესება, გაიზარდა ხელფასი, დაიწყო გამოსწორება იმ არა ნორმალურ მდგომარეობისა, რომელიც არსებობდა მუშათა სხვადასხვა ჯგუფების ხელფასის დიდი განსხვავების სახით.

არის ერთგვარი მიღწევები იმ მხრივ, რომ თანდათანობით აღებული ხაზის მიხედვით ჩამორჩენილი ჯგუფები წინ მიიწევენ და მთავარი ყურადღება მათი ხელფასის გადიიებას აქვს მიქცეული.

წინსვლა ეტყობა კავშირებს ეკონომიური მუშაობის დარგში, საგრძნობლათ გაუმჯობესდა საწარმოვო და ეკონომიური თათბირების მუშაობა.

გაუმჯობესდა საკონფლიქტო კომისიების მუშაობა.

დიდი წინსვლაა კულტ-მუშაობის მეილ რიგ დარგებში: საკლუბო, საბიბლიოთეკო, სალექციო, საეკსკურსიო, გამომცემლობის და სხვა დარგებში. გაუმჯობესდა მუშაობა პროფ-პროპაგანდის სფეროშიაც.

პროფკავშირების მუშაობას, გასულ წლის განმავლობაში საქართველოს პროფკავშირთა საბჭოს უშუალო ხელმძღვანელობის ქვეშ, აუცილებლივ დიდი მიღწევები აქვს, თუმცა ყველა ის ნაკლი, რომელიც თან სდევდა კავშირების მუშაობას დღესაც არ არის აცილებული. ყრილობის ვალია არ დასტოვოს უყურადღებოთ პროფ მუშაობის არც ერთი კუთხული, არც ერთი მტკივნეული საკითხი, არც ერთი ნაკლი და გამონახოს ის გზა, რომლითაც უნდა იქნეს მიმართული ჩვენი პროფკავშირების მომავალი მუშაობა, რომ მათ უფრო პირნათლათ შეასრულონ თავიანთი ამოცანა მუშათა კლასის საერთო კეთილდღეობის და ქვეყნის ინდუსტრიალური და სოციალისტური აღმშენებლობის გაძლიერების საქმეში.

სალამი საქართველოს პროფმოძრაობის უმაღლეს ორგანოს.

სალამი მეექვსე ყრილობას.

გ. ყურულაშვილი.

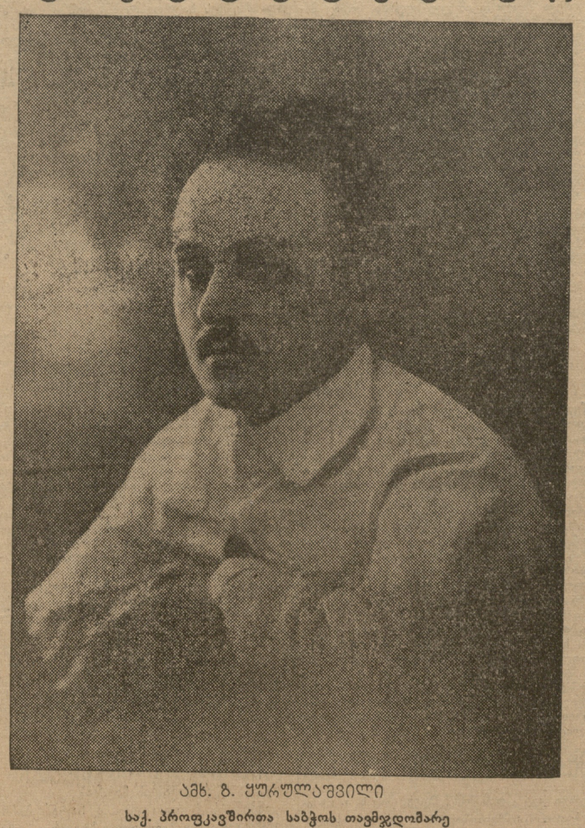

ამხ. გ. ყურულაშვილი

საქ. პროფკავშირთა საბჭოს თავმჯდომარე

ერთი წლის მუშაობა

საორგანიზაციო დარგში

პროფკავშირების ზრდა

სრულიად საქართველოს პროფესიონალურ კავშირთა მეხუთე ყრილობიდან მეექვსე ყრილობამდე (1926 მარტი—1927 მაისი) განვლილი დრო ხასიათდება საქართველოს პროფკავშირების საგრძნობი ზრდით. თანასწორ პროფკავშირთა საბჭოს ინგარიშისა, რომლის მასალებით ჩვენ ვსარგებლობთ ამ წერილში, 1925 წლის 1-ლ ოქტომბრისათვის საქართველოს პროფკავშირები აერთიანებდენ 129.347 წევრს, 1927 წ. პირველ იანვრისათვის კი პროფკავშირების წევრთა რიცხვი 159.317-ს უდრის.

ამრიგად, 15 თვის განმავლობაში პროფკავშირების წევრთა რიცხვი გაიზარდა 29.970 კაცით, ანდა 23,2 პროცენტით.

პროფკავშირების ასეთი საგრძნობი ზრდა აიხსნება სახალხო მეურნეობის ყველა დარგების და პირველ რიგში სასოფლო-მეურნეობის სისტემატიური გაფართოოვებით.

შრომის ცალკე დარგების მიხედვით პროფკავშირების წევრთა ზრდა 1925 წლის 1-ლ ოქტომბერთან შედარებით შემდეგ სურათს იძლევა: სასოფლო-სამეურნეო მუშების რიცხვი გაიზარდა 10.187 კაცით—132 პროც., სამრეწველო—13,9 პროც-ით, სატრანსპორტო—126 პროც-ით, სახელ. და საზოგ. სამრეწველო დაწესებულებანი—15,1 პროც-ით, სხვა (კომუნალური, სახალხო კვების)—21,4 პროც-ით.

სასოფლო-სამეურნეო ჯგუფის წევრთა ასეთი დიდი ზრდა, გარდა საერთო მიზეზისა (სასოფლო-მეურნეობის გაფართოება) იმ გარემოებითაც აიხსნება, რომ საანგარიშო დროის განმავლობაში სასოფლო-მეურნეობის მუშაკთა კავშირმა ორგანიზაციულად ჩაება თავის რიგებში სოფლის მეურნეობის პროლეტარიატის საკმაოდ დიდი ნაწილი, რომელიც უკანასკნელ დრომდე კავშირის ორგანიზაციების გარეშე იმყოფებოდა.

რაც შეეხება სამრეწველო ჯგუფის პროფკავშირებს, მათი ზრდა გაცილებით აღემატება ზემოდ მოყვანილ პროცენტებს, ვინაიდან ხის დამამუშავებელთა, მშენებელთა და სურსათ-გემოვნების კავშირებიდან (რომელნიც სამრეწველო ჯგუფში ირიცხებიან) საანგარიშო ხნის განმავლობაში სასოფლო-მეურნეობის და ხე-ტყის კავშირში გადავიდენ: ტყის მჭრელები, სოფლად არსებული წვრილი სამრეწველო წარმოებათა მუშები და ერთეული მშენებელი მუშები.

პროფკავშირების წევრთა რიცხვის ზრდა უფრო საგრძნობია პროვინციაში, ვიდრე თბილისში. მაგალითად, 1925 წ. 1-ლ ოქტომბრისათვის პროფკავშირებში გაერთიანებულ წევრების საერთო რიცხვიდან თბილისზე და მის მაზრაზე მოდიოდა 48,4 პროც., პროვინციაზე—51,6 პროც. 1927 წ. პირველ იანვრისათვის თბილისში ითვლებოდა პროფკავშირთა წევრების 45,6 პროც., რესპუბლიკის დანარჩენ ადგილებში კი —54.4 პროც.

როგორც ზევით იყო აღნიშნული, ეს აიხსნება იმ გარემოებით, რომ პროფკავშირებმა შესძლეს სასოფლო—პროლეტარიატის ჩაბმა თავის რიგებში, უმთავრესად კი იმ პოლიტიკით, რომელსაც მთავრობა ატარებს. ეს პოლიტიკა გამოიხატება იმაში, რომ გაანიღოს მრეწველობა იმ ადგილებში, სადაც ამისათვის საჭირო ნედლი მასალა მოიპოვება. ამ პოლიტიკის წყალობით, პროვინციაში გახსნილი იქნა მთელი რიგი ფაბრიკა-ქარხნები (ზარელისის გრეხილ ავჯუულობის ქარხანა, თელავის და ოზურგეთის აბრეშუმის ქარხნები და მრავალი ტყის სახერხი ქარხნები).

პროფორგანიზაციების მასიური მუშაობა

გასულ წელს აღებული კურსი პროფორგანიზაციების მასებთან რაც შეიძლება მეტი დაახლოვებისა, მტკიცედ ტარდებოდა ცხოვრებაში საანგარიშო ხნის განმავლობაში. ამ მუშაობას საფუძვლად დაედო პროფორგანიზაციების. დაბალ ორგანიზაციის რაც შეიძლება მეტი დეცენტრალიზაცია, მათი მასიურ მუშაობის მეთოდების და ფორმის გაუმჯობესება და ნამდვილი შინასაკავშირო დემოკრატიის განხორციელება.

საქარხნო-საფაბრიკო და ადგილობრივ კომიტეტების რიცხვი საქართველოში 1926 წ. 1-ლ იანვრისათვის უდრიდა 1041-ს, 1927 წლის პირველ იანვრისათვის კი—1333-ს, ე. ი. გაიზარდა 28 პროც-ით პროფაქტივის რიცხვი, რაც 1926 წლის პირველ ოქტომბრისათვის 16.021 კაცს უდრიდა, 1927 წლის იანვრისათვის უკვე 23.461 კაცს უდრის, ე. ი. 46,4 პროც-ით გაიზარდა.

განსაკუთრებული ზრდა დაეტყო საერთიერთო დამხმარე სალაროებს, რომელთა რიცხვი 1927 წ. პირველ იანვრისათვის 404-ს უდრიდა, მაშინ, როდესაც იგი 1926 წლის პირველ იანვრისათვის 290-ს არ აღემატებოდა.

პროფკავშირები სხვა და სხვა მასიურ კამპანიების ჩატარებასთან ერთად მონაწილეობას იღებდენ აგრეთვე საბჭოების გადარჩევის უკანასკნელ კამპანიაშიც. ყოველ საარჩევნო კომისიაში პროფკავშირების თავიანთი წარმომადგენლები ყავდათ. მრავალ ადგილას საკავშირო ორგანიზაციებმა თავიანთ თავზე აიღეს ამომრჩეველთა და მათი ოჯახების წევრთა სიების შედგენა. მიღებულ ღონისძიებებს შედეგათ მოყვა ის, რომ პროფკავშირთა წევრების მონაწილეობა საბჭოთა არჩევნებში გასულ წლებთან შედარებით საგრძნობლად გაიზარდა და იგი 70-100 პროც. შორის ქანაობდა.

საანგარიშო ხნის განმავლობაში კავშირებმა ჩაატარეს მთელი რიგი სხვა და სხვა კამპანიები, რომელთა შორის აღსანიშნავია: კამპანია საფ.-საქ. და ადგილ. კომიტ. მოქმედების შესახებ, სრულიად საკავშირო მეშვიდე ამიერ-კავკასიის მესამე და სრულიად საქართველოს მე-5 ყრილობების შედეგების შესახებ, დაზღვევის, კოოპერატიული და, დასასრულ, ინგლისის გაფიცულ მემაღაროეთა დახმარების კამპანიები. ამას გარდა ჩატარებული იქნა მთელი რიგი კონფერენციები.

პროფსაბჭომ განსაკუთრებული ყურადღება მიაქცია ადგილებთან და მასებთან მუდმივი ცოცხალი და წერილობითი კავშირის დამყარებას. ამ მხრივ სათანადო ორგანოს მიეცათ მთელი რიგი დირექტივები, რომელნიც, უმეტეს შემთხვევაში განხორციელებული იქნა.

საანგარიშო ხნის განმავლობაში დიდი გამოკვლევითი მუშაობა ჩაატარა საქ. პროფკავშირთა საბჭოს კულტფონდში 1926 წ. 1-ლ იანვარს ირიცხებოდა 15.209 მანეთის ნაშთი. 1926 წ. განმავლობაში შემოვიდა 87.137 მანეთი, დაიხარჯა 94.377 მანეთი, 1927 წლის 1-ლ იანვრისათვის დარჩა 7.969 მანეთი.

ქალთა შორის მუშაობა

საქ. პროფსაბჭოს მუშაობის ერთ-ერთ სუსტ ადგილს ამ უკანასკნელ ხანამდე წარმოადგენდა ქალთა შორის მუშაობა. ამ მუშაობას ხელმძღვანელი საკავშირო ორგანიზაციები არ აქცევდენ საკმაო და საჭირო ყურადღებას. არც ერთ კავშირს 1926 წლამდე თავის აპარატში არ ყოლია არც ერთი ფასიანი პასუხისმგებელი მომუშავე ქალი.

ამ საკითხში საგრძნობი გარდატეხა მოხდა 1926 წ., როდესაც პროფსაბჭოს დაჯილინებითი მოთხოვნით კავშირებმა დიდი ყურადღება მიაქციეს ქალთა შორის პროფმუშაობას და გაძლიერეს იგი. ზოგიერთ კავშირებში ეს მუშაობა გეგმიანად და სისტემატიურად სწარმოებს.

ქალთა შორის პროფმუშაობის საერთო მდგომარეობა ასეთია:

ქალთა პროფაქტივი შეადგენს აქტივის მეილ შემადგენლობის 15,6 პროც. უმუშევრობა ქალთა შორის 1925 წელთან შედარებით საგრძნობლად შემცირდა. კულტმუშაობა ქალთა შორის სწარმოებს საერთო წესით კავშირის სხვა წევრებთან ერთად, კავშირები სკლელარმენ ჩაბაბან ქალები საკლუბო და სხვა კულტ-განმანათლებელ კომისიებსა და წრეებში. ზოგიერთ კლუბებს მოწყობილი აქვთ სპეციალური ქალთა კუთხეები. მთელ საქართველოში კლუბების წევრებათ ითვლება 22.451 კაცი, მათ შორის ქალები შეადგენენ 22.6 პროც. წრეებში მონაწილეობას დებულობს მთელს რესპუბლიკაში 1.098 ქალი, ანუ წრეების წევრთა საერთო რიცხვის 21,5 პროც.

მუშაობა ახალგაზრდათა შორის

მეხუთე ყრილობის შემდეგ მუშაობა ახალგაზრდათა შორის საგრძნობლად გაძლიერდა. ახალგაზრდობიდან უკვე გამოვიდა მომუშავეთა ახალი კადრი, გაიზარდა რიცხვი ორჩეულ მომუშავე ახალგაზრდებისა და გაძლიერდა ახალგაზრდობის აქტიური მონაწილეობა საერთო საკავშირო მუშაობაში.

ამხ. ფანცხავა

საქ. პროფსაბჭოს მდივანი და საორგანიზაციო განყოფილების გამგე

—:—

ჯგობესება და ნამდვილი შინასაკავშირო დემოკრატიის განხორციელება.

საქარხნო-საფაბრიკო და ადგილობრივ კომიტეტების რიცხვი საქართველოში 1926 წ. 1-ლ იანვრისათვის უდრიდა 1041-ს, 1927 წლის პირველ იანვრისათვის კი—1333-ს, ე. ი. გაიზარდა 28 პროც-ით პროფაქტივის რიცხვი, რაც 1926 წლის პირველ ოქტომბრისათვის 16.021 კაცს უდრიდა, 1927 წლის იანვრისათვის 23.461 კაცს უდრის, ე. ი. 46,4 პროც-ით გაიზარდა.

განსაკუთრებული ზრდა დაეტყო საერთიერთო დამხმარე სალაროებს, რომელთა რიცხვი 1927 წ. პირველ იანვრისათვის 404-ს უდრიდა, მაშინ, როდესაც იგი 1926 წლის პირველ იანვრისათვის 290-ს არ აღემატებოდა.

პროფკავშირები სხვა და სხვა მასიურ კამპანიების ჩატარებასთან ერთად მონაწილეობას იღებდენ აგრეთვე საბჭოების გადარჩევის უკანასკნელ კამპანიაშიც. ყოველ საარჩევნო კომისიაში პროფკავშირების თავიანთი წარმომადგენლები ყავდათ. მრავალ ადგილას საკავშირო ორგანიზაციებმა თავიანთ თავზე აიღეს ამომრჩეველთა და მათი ოჯახების წევრთა სიების შედგენა. მიღებულ ღონისძიებებს შედეგათ მოყვა ის, რომ პროფკავშირთა წევრების მონაწილეობა საბჭოთა არჩევნებში გასულ წლებთან შედარებით საგრძნობლად გაიზარდა და იგი 70-100 პროც. შორის ქანაობდა.

საანგარიშო ხნის განმავლობაში კავშირებმა ჩაატარეს მთელი რიგი სხვა და სხვა კამპანიები, რომელთა შორის აღსანიშნავია: კამპანია საფ.-საქ. და ადგილ. კომიტ. მოქმედების შესახებ, სრულიად საკავშირო მეშვიდე, ამიერ-კავკასიის მესამე და სრულიად საქართველოს მე-5 ყრილობების შედეგების შესახებ, დაზღვევის, კოოპერატიული და, დასასრულ, ინგლისის გაფიცულ მემაღაროეთა დახმარების კამპანიები. ამას გარდა ჩატარებული იქნა მთელი რიგი კონფერენციები.

პროფსაბჭომ განსაკუთრებული ყურადღება მიაქცია ადგილებთან და მასებთან მუდმივი ცოცხალი და წერილობითი კავშირის დამყარებას. ამ მხრივ სათანადო ორგანოს მიეცათ მთელი რიგი დირექტივები, რომელნიც, უმეტეს შემთხვევაში განხორციელებული იქნა.

საანგარიშო ხნის განმავლობაში დიდი გამოკვლევითი მუშაობა ჩაატარა საქ. პროფკავშირთა საბჭოს კულტ-ფონდში 1926 წ. 1-ლ იანვარს ირიცხებოდა 15.209 მანეთის ნაშთი. 1926 წ. განმავლობაში შემოვიდა 87.137 მანეთი, დაიხარჯა 94.377 მანეთი, 1927 წლის 1-ლ იანვრისათვის დარჩა 7.969 მანეთი.

ქალთა შორის მუშაობა

საქ. პროფსაბჭოს მუშაობის ერთ-ერთ სუსტ ადგილს ამ უკანასკნელ ხანამდე წარმოადგენდა ქალთა შორის მუშაობა. ამ მუშაობას ხელმძღვანელი საკავშირო ორგანიზაციები არ აქცევდენ საკმაო და საჭირო ყურადღებას. არც ერთ კავშირს 1926 წლამდე თავის აპარატში არ ყოლია არც ერთი ფასიანი პასუხისმგებელი მომუშავე ქალი.

ამ საკითხში საგრძნობი გარდატეხა მოხდა 1926 წ., როდესაც პროფსაბჭოს დაჯილინებითი მოთხოვნით კავშირებმა დიდი ყურადღება მიაქციეს ქალთა შორის პროფმუშაობას და გაძლიერეს იგი. ზოგიერთ კავშირებში ეს მუშაობა გეგმიანად და სისტემატიურად სწარმოებს.

ქალთა შორის პროფმუშაობის საერთო მდგომარეობა ასეთია:

ქალთა პროფაქტივი შეადგენს აქტივის მეილ შემადგენლობის 15,6 პროც. უმუშევრობა ქალთა შორის 1925 წელთან შედარებით საგრძნობლად შემცირდა. კულტმუშაობა ქალთა შორის სწარმოებს საერთო წესით კავშირის სხვა წევრებთან ერთად, კავშირები სკლელარმენ ჩაბაბან ქალები საკლუბო და სხვა კულტ-განმანათლებელ კომისიებსა და წრეებში. ზოგიერთ კლუბებს მოწყობილი აქვთ სპეციალური ქალთა კუთხეები. მთელ საქართველოში კლუბების წევრებათ ითვლება 22.451 კაცი, მათ შორის ქალები შეადგენენ 22.6 პროც. წრეებში მონაწილეობას დებულობს მთელს რესპუბლიკაში 1.098 ქალი, ანუ წრეების წევრთა საერთო რიცხვის 21,5 პროც.

მუშაობა ახალგაზრდათა შორის

მეხუთე ყრილობის შემდეგ მუშაობა ახალგაზრდათა შორის საგრძნობლად გაძლიერდა. ახალგაზრდობიდან უკვე გამოვიდა მომუშავეთა ახალი კადრი, გაიზარდა რიცხვი ორჩეულ მომუშავე ახალგაზრდებისა და გაძლიერდა ახალგაზრდობის აქტიური მონაწილეობა საერთო საკავშირო მუშაობაში.

ამხ. ჯელიძე

საქ. პროფსაბჭოს კულტგანყოფილების გამგე

—:—

პროფკავშირების მოზარდ წევრების რიცხვი საანგარიშო წლის განმავლობაში გაიზარდა 607 კაცით, ანუ 24,9 პროცენტით. 1927 წ. პირველ იანვრისათვის ახალგაზრდათა აქტივი შეადგენდა 1866 კაცს, რაც 30,7 პროც. ზრდას ძლევა.

გაუმჯობესდა მოზარდთა ხელფასიც, თუმცა მოზრდილ მუშის საერთო საშუალო ხელფასთან შედარებით იგი მაინც მცირეა. ამ მხრივ მორიგ ამოცანას შეადგენს მოზარდთა შრომის ხელფასის თანდათანობით მომატება.

რაც შეეხება მოზარდთა ჯგუფს, პროფსაბჭოს მიერ მიღებულ შრომის წყალობით იგი კანონმდებლობის წესით ტარდება ყველა წარმოებებში.

აქვე აღსანიშნავია ისიც, რომ საგრძნობლად გაიზარდა და გაღრმავდა პროფმუშაობა სტუდენტთა შორის. პროფსაქციები ჩამოყალიბდენ ორგანიზაციაოდ და მათი მუშაობა ერთგვარ კალაპოტში ჩადგა. 1927 წ. პირველ იანვრისათვის ამ ვარის შეადგინა 1111 წევრისა და 33 კანდიდატისაგან შემდგარი საბჭო. ამ საბჭოს პირველ პლენუმზე, 14 მარტს, არჩეულ იქნა საბჭოს პრეზიდიუმი შემდეგი ამხანაგების შემადგენლობით: **ყურულიშვილი, ფანცხავა, ჭელიძე, მაჩაიძე, მიქაძე, სულავა, ვაშაკიძე, გვარამაძე, ათოიევი, ელბაქიანი, ავეტისოვი, აღლაძე, ბაბაჯანოვი, ნიკიტინი, მორჩილაძე, ხუტულაშვილი, ფირალოვი, კვიცარიძე, და ხომასურიძე.** საქართველოს პროფსაბჭოს თავმჯდომარეთ არჩეულ იქნა ამხ. **ყურულიშვილი,** მდივნათ **ფანცხავა.**

პროფკავშირთა საგბჭოს პრ

საქართველოს პროფკავშირთა ყრილობამ, რომელიც შესდგა 1926 წლის მარტში, აირჩია 111 წევრისა და 33 კანდიდატისაგან შემდგარი საბჭო. ამ საბჭოს პირველ პლენუმზე, 14 მარტს, არჩეულ იქნა საბჭოს პრეზიდიუმი შემდეგი ამხანაგების შემადგენლობით: **ყურულიშვილი, ფანცხავა, ჭელიძე, მაჩაიძე, მიქაძე, სულავა, ვაშაკიძე, გვარამაძე, ათოიევი, ელბაქიანი, ავეტისოვი, აღლაძე, ბაბაჯანოვი, ნიკიტინი, მორჩილაძე, ხუტულაშვილი, ფირალოვი, კვიცარიძე, და ხომასურიძე.** საქართველოს პროფსაბჭოს თავმჯდომარეთ არჩეულ იქნა ამხ. **ყურულიშვილი,** მდივნათ **ფანცხავა.**

მეექვსე ყრილოგის დღის

1. მოხსენება საბჭოთა კავშირის საგარეო და საშინაო მდგომარეობაზე. მომხსენებელია ამხ. **მიხ. კახიანი.**

2. ანგარიში საქართველოს პროფკავშირთა საბჭოს მუშაობის შესახებ. მომხსენებელია ამხ. **გ. ყურულიშვილი.**

3. საერთაშორისო კომისიის მოხსენება.

4. საქართველოს სახალხო მეურნეობის მდგომარეობის და პერსპექტივების შესახებ. მომხსენებელია ინ. **ბ. ჭოჭინაძე.**

5. რესპუბლიკის სოც. დაზღვევის სამართველოს მუშაობის შესახებ. მომხსენებელია ამხ. **ლ. მორჩილაძე.**

6. ცეკავშირის მოხსენება კოოპერაციის მდგომარეობის საინფორმაციოდ. ამ საკითხებზე სიტყვა ეძლევა სამ-სამ წევრს. ... ...

პარტიული ცხოვრება

საანგარიშო კამპანიის შესახებ

თბილისის კომიტეტის დადგენილების თანახმად, ზაფხულის პერიოდში უჯრედთა ბიუროებს გადარჩენა არ მოხდება. ბიუროები გადარიცხეა მხოლოდ იმ უჯრედებში, სადაც პარტიული მუშაობა მოისხესტებას და სადაც რაიონულ კომიტეტების აზრით, საქმის სარგებლობა მოითხოვს უჯრედის ხელმძღვანელთა შეცვლას.

ამრიგად მთელი ზაფხულის განმავლობაში თბილისის ორგანიზაციის ქვედა ჩაფენი ძველ შემადგენლობის ხელმძღვანელობითვე იმუშავებს. ამაში თავისთავად იმალება ერთი სიფრთხე — ესაა პარტიულ მუშაობის ერთგვარი მოლეწვნა. განსაკუთრებით ეს უნდა ითქვას ზაფხულის თვეებზე. შესახებ, რაც, როგორც საზოგადო მოვლენა, მოიკოქლებს პარტიული და საზოგადოებრივი მუშაობა.

ამ საკრთხეს თბილისის კომიტეტმა თავდაცვა გაუწია ამგვარნი. იმ უჯრედებში, სადაც ფლიმდე პარტიული მუშაობა დამაკმაყოფილებლათ მიმდინარეობდა, მუშაობის კიდევ უფრო გაძლიერების მიზნით თბილისის კომიტეტმა ეს საკრთხი სენო ბიუროების საანგარიშო მოხსენების ჩატარება.

სანამ უჯრედები გადავიდოდნენ მორიგ მუშაობაზე, საჭიროა ბიუროებმა ჩაანარონ ანგარიში უჯრედებს, რა გააკეთეს მათ თავიანთ არჩეულ ფლიდან და როგორია მათი ახალი მუშაობის გეგმა. განსაკუთრებული ყურადღება უნდა მიექცეს ბიუროების ანგარიშში იმის შემოწმებას თუ რა მიღწევები აქვს უჯრედს იმ ძირითად მიმდინარე საკითხების სასარგებლოთ მუშაობაში, რომელსაც ჩვენი პარტია ლენინ ასეთ დიდ მნიშვნელობას აძლევს. ეს საკითხებია: ფასების დაკლება, მომჭირნეობის რეჟიმი, წარმოების რაციონალიზაცია და ბრძოლა ბიუროკრატიზმის წინააღმდეგ.

გარდა ადგილობრივ, წმინდა შინაუჯრედულ მუშაობის შესახებ ბიუროი ვალდებული იყო გადადიდგა პროპაგანდული ნაბიჯები ამ დიდი მნიშვნელობის საკითხების თავის შესაძლებლობის ფარგლებში მოსაგებარებლადაც.

ამრიგადი ბიუროების არჩევნები გადადებულია, მაგრამ ეს იმას არ ნიშნავს, რომ არ უნდა მოხდეს პარტიულ ჯგუფების მიერ ჩატარებულ მუშაობის შემოწმება. პირიქით, ამ მხრივ კიდევ უფრო უნდა გამახვილებულ იქნას თბილისის ორგანიზაციის ქვედა ქსელის ყურადღება. ეს მომავალი საზოგადოო მუშაობის გაფართოების ერთი საუკეთესო პირობა-ბანაა.

ბ. ფ—ი.

როგორ მუშაობს აგიტპროპმუშაკის კაბინეტი

(ლენინის რაიონი)

წელს, პარტსამოსწავლო წლის მეორე ნახევარში შესაძლებელი გახდა აგიტპროპ-მუშაკის კაბინეტის გახსნა. საერთოდ ეს საქმე ახალია—და მას თან ახლავს მთელი რიგი დაბრკოლებათა. კაბინეტის მუშაობის ფართედ გაშლას და მუშების მასებთან უშუალოდ დაკავშირებას ბევრი რამ სჭირდა, მით უმეტეს ლენინის რაიონში—რომელიც თბილისის ორგანიზაციის პროლეტარულ ბაზის წარმოადგენს. კაბინეტი მოთავსებულია „რაბოჩაია პრავდა"-ს განყოფილებაში. სხვა შენობა მას არ მოუპოვებია, რაც საქმეს დიდათ აფერხებს. ეს ასევე ეხება ბიბლიოთეკასაც, ბევრ ადგილებში ეს ერთ-ერთ ძირითადი ფაქტორია. ამ ბაზის ბაზაზე ბიბლიოთეკა ჯერ ვერ ასრულებს ,,ბიბლიოთეკა-ინფორმაციის" ფუნქციებს. ეს ასევე ეხება ,,

ᲬᲧᲐᲚᲓᲘᲓᲘᲡᲒᲐ ᲙᲐᲮᲔᲗᲨᲘ

თელავი, 21 მაისი. განუწვეტელი წვიმების გამოᲬᲧᲐᲚᲗᲘᲡ მდინარეები და ᲔᲚᲔᲚᲔᲑᲘ ᲜᲐᲮᲐᲠᲔᲑᲘᲓᲐᲜ გადმოვიდა. მდინარე ᲗᲘᲗᲐᲠᲘᲡᲗᲐᲜ დაᲬᲐᲠᲐ სოფელი ᲮᲝᲠᲬᲘᲡᲔᲚᲘ, დანგრეულია ოცამდე სახლი, განადგურებულია ნაოვლები და ბალები. მოსახლეობა ითხოვს სხვა ადგილზე გადასახლებას. დიდი ზარალი მოიტანა ახლებულმა და თურᲗᲔᲠᲗᲘᲡᲗᲕᲘᲡ რაᲝᲜᲘᲜᲒᲘᲡᲗᲕᲘᲡ ნაᲮᲠᲝᲑᲜᲔᲑᲘᲗ გადმოᲩᲬᲚᲘᲡᲐ მდინარე არეთისა, გლეხთა დაᲬᲐᲠᲐᲪᲘᲡ ᲐᲒᲠᲝᲛᲘᲗ წინᲐᲜᲓᲚᲘᲡ რაᲝᲜᲘᲜᲘᲗ. ᲬᲧᲐᲚᲒᲐᲓᲐᲛᲘᲗᲘᲡᲗᲕᲘᲡ მიᲬᲘᲜᲐᲗ ᲒᲐᲛᲒᲔᲠᲔᲚᲘᲡ კომᲘᲡᲘᲘᲡ, რაᲝᲜᲘᲜᲘᲡ შᲝᲠᲘᲡ კაᲜᲘᲠᲘᲡ შᲔᲛᲬᲘᲡᲕᲘᲡ ᲐᲠᲐ აᲥᲕᲡ შᲣᲛᲑᲝᲑᲘᲡ საᲑᲭᲣᲚᲔᲑᲐ. ᲤᲘᲥᲠᲝᲑᲓᲐ, რომ ᲖᲐᲠᲐᲚᲘ ᲝᲠᲘᲡᲗᲕᲘᲡ ᲣᲪᲠᲝᲡ.

ᲡᲘᲪᲘᲪᲘᲡᲒᲐᲜ ᲘᲐᲚᲐᲚᲔᲑᲘᲡᲗᲕᲘᲡ

თელავი, 21 მაისი. შᲠᲐᲕᲘᲠᲓᲐᲜ ᲪᲘᲪᲘᲠᲘᲡ გარეᲨᲔ სახᲔᲑᲘᲗᲔᲚᲘ ᲘᲐᲚᲐᲚᲔᲑᲘᲗ. დიდი სიცᲘᲪᲘᲪᲘᲡᲗᲕᲘᲡ ᲒᲐᲛᲝ ᲪᲘᲪᲘᲠᲘᲡ ᲘᲠᲘᲡᲗᲕᲘᲡ. ᲪᲘᲪᲘᲠᲘᲡ ᲤᲐᲠᲗᲚᲘᲡ ᲒᲐᲠᲔᲨᲔ ᲒᲐᲛᲝᲠᲩᲘᲚᲘᲐ

ქრონიკა

თანხების განაწილება

საბჭოთა კავშ. შრომის სახალხო კომისარიატის მიერ ამიერ-კავკასიის შრომის დაცვის ორგანოების მუშაობის, განსაქოლიფიებლად 1926—27 წლეში გადადებული 20.000 მანეთი, ამიერ-კავკასიის სახალხო კომისარიატის საბჭომ გადანაწილა შემდეგნაირად.

საქართველოს შრომის სახალხო კომისარიატს — 5.865 მანეთი, აზერბაიჯანს — 8.125 მანეთი, სომხეთს — 3.210 მანეთი და ამიერ-კავკასიის შრომის სახალხო კომისარიატს — 2.800 მანეთი.

ლითონის ახალი ქარხანა

სახალხო მეურნეობის უმაღლესმა საბჭომ გადაწყვიტა დიდებუნში მაუთის ფაბრიკის ახლოს ლითონის დიდი ქარხანა. ქარხანაში იმუშავებს 1200 მუშა.

მასწავლებელთა გადამზადება

თბილისის აღმასკომის განათლების განყოფილება 1 აგვისს მანდატში აწყობს მასწავლებელთა გადამზადებელ ერთთვიან კურსებს. კურსს დაეუნერება 150 მსმენელი, აქედან 80 ქალი იქნება, 30 ბერძენი და 15 რუსი; კურსებს მოსწყობიან გადაიდო 7000 მან.

ამხ. დ. კანდელაკის გამგზავრება

20 მაისს განათლების სახალხო კომისარი **დ. კანდელაკი** სამკურნალოდ გაემგზავრა სოხუმიერ-ოგარიდ. განათლების კომისარის და სამეცნიერო დაწესებულებების მთავარმანდატის და ეროვნების მოვალეობის ასრულება დაეკისრა განათლების კომისარის, მოადგილე ამხ. **მარა ორახელიშვილს.**

თბილისის აღმასკომში

მაზრაში კომუნალურ მშენებლობისათვის აღმასკომმა გადასცა 100.000 მანეთი.

1926—27 წლის სასოფლო-სამეურნეო გადახდის შესახებ თბილისის მაზრაში უკვე ითვალიწინა.

საჩვენებელი საფუტკრე. თბილისის აღმასკომმა სართიანაოში მოაწყო საჩვენებელი საფუტკრე.

ტრამვაის ახალი ტარიფი ძალაში შეეი ინებიდან.

ნოვათმოქმედების სახალხო კომისარიატები

ნარინჯოფად მცენარეულობის ბაზენება. ფრისტანში საჩვენებელ ხაკეთებზე დაირიცა 0.000 მანდარინის, ლიმონის და ფორთოხლის ბაგები, რომლებიც დაფიფიდებით ბლეტებს ქართველოს სხვადასხვა კუთხეში.

თამბაქოს ნათესები აკარიანტანში ამჟამად ერის 250 დესეტინის.

ჯიშნანი ხორბალი. ბორჩალოს მაზრაში 3 დესეტინაზე დათესილი იქნა ჯიშნანი ხორ ი, მოსავლის აღების შემდეგ, ამ ხორბალს ბალეულ ბლეტებს ადგილობრივ ხორბალ-

ამიერ-კავკასიის სასოფლო-სამეურნეო ბანკში

კანაფის თესლის შესაძენად საქართველოს სასოფლო-სამეურნეო ბანკს მიეცა 3760 ანეთი. თესლი ფოროგიდეს ბაზაში.

სესხი. ამიერ-კავკასიის რისპუბლიკების ასოფლო-სამეურნეო ბანკებს დამატებით მიეცა 400.000 მანეთი სოფლის მეურნეობისათვის სესხად დასარიგებლად.

ფუნგიციდების სასოფლო-სამეურნეო ბანკს ასოფლო-მეურნეობის გასაფართოებლად სეფ მიეცა 103,000 მან.

ბანკი

ბანკი. ბანკმა ამ ბოლო ხანებში ბ. ბ. ბ.