პროლეტარებო ყველა ქვეყნისა, შეერთდით!

წელიწადი მეთერთმეტე

კომუნისტი

საქ. კომუნისტური პარტიის (ბ) ცენტრ. კომიტეტის — და — სრულიად საქართველოს ს.შ.ს.რ. ფედერაციაში შემავალ რესპუბლიკათა და მხარეთა საბჭოების ცაკის ორგანო

რედაქცია თბილისი, რუსთაველის პროსპ. № 16, მეორე სართული

რედაქციაში საქმეზე მოლაპარაკება შეიძლება ყოველდღე დღის 11 საათიდან 3 საათამდე და საღამოს 6 საათიდან 11 საათამდე.

ტელეფ. რედაქტორის . . 14 76
რედაქტორის მოად. 23—17
მდივნის . . . . . 10—58
მასიური განყოფილ. 22—44

მთავარი პანტორა თბილისი, რუსთაველის პრ. № 34 ტელეფონი № 8 - 81.

ხელისმოწერის ფასი
1 თვით 1 მანეთი
1 წლით — 12 მან
ექვსი თვე ში 1 თვით — 3 მანეთი

განცხადების მიღების შემთხვევაში დაბეჭდვა ტელ. № 17—55

განცხადების ფასი: სარეკლამო სტრიქონი: ტექსტის ბოლოში -1 მ., ტექსტის შიგნით—2 მ.; საქართველოს გარეთ: ტექსტის ბოლოს ნონპარელის სტრიქ.— 1 მ. 50 კაპ., ტექსტში—3 მ.; განსაკუთრებული, გარდა განცხადების ფასისა, იხდის 10 % ადრესკენ ჭადასახადო, თუ განცხადება ბეჭდება ხოლმე ტექსტისშეუცვლელად—მეცნიერთა შეთანხმებით. მთავარ კანტორაში განცხადებები მიიღება 9-დან 3½ საათამდე. სამგლოვიარო განცხადებები—20 და 25 მ. „კომუნისტი“-ს ექსპედიცია მოთავსებულია ქალის 1. № 68. ტელ. 5—43.

დღიური ერთვება შიბლიოთეკა

— ინდოეთის ბურჟუაზიის კაპიტულიაცია ინგლისის იმპერიალიზმის წინაშე.
— წითელი არმიის გამარჯვება ჩინეთში.
— ამხ. კრილენკოს საბრალმდებლო სიტყვა მენშევიკების პროცესზე.
— სრ. რუსეთის ცაკის პირველი სესია.

კვირა, 8 მარტი 1931 წ. ყოველდღიური გაზეთი ფასი 5 კაპ. № 56 (301)

სოფლის მეურნეობის კოლექტივიზაციის შედეგებისა და ამოცანების შესახებ

რეზოლუცია მიღებული საქ. კ. პ. (ბ) ცეკას მე-IV (თებერვლის) პლენუმის მიერ ამხ. ს. მაჭუღიას მოხსენების გარშემო

განვლილ წელს ჩვენ საგრძნობ წარმატებებს მივაღწიეთ საკოლმეურნეო მშენებლობაში. თუ 1930 წლის 1-ლ იანვრისათვის, საქართველოში, დარიბ-სამუალო მეურნეობათა 6,5 პროცენტი იყო გაერთიანებული კოლმეურნეობებში, 1931 წლის 1-ლ იანვრისათვის ამ პროცენტმა უკვე 20,8 პროც.-ს მიაღწია.

ამ წარმატებათა აღნიშვნასთან ერთად ხაზი უნდა გაესვას იმ გარემოებას, რომ მიღწეული შედეგები დიდ ფართოდ გამოყენებას მისი წარმატებებით გადაჭრისათვის.

საქართველოს კრიპპარტიის უახლოეს ამოცანებად სოფლის მეურნეობის სოციალისტური გარდაქმნის საქმეში პლენუმი აღიარებს:

1. მეტად სიპასუხისმგებლო ამოცანას, რომელიც ჩვენს წინაშე სდგას ტეხნიკური და სპეციალური კულტურების (ჩაი, რამი, კენდრი, კენაფი, ბამბა, თამბაქო, ეთეროვანი მცენარეები და სხვ) განვითარებისა და გავრცელების დარეში მარცვლეული კულტურების განდევნის ხარჯზე,— ამოცანას, — რომელიც უნდა იქნას განხორციელებული საბჭოთა მეურნეობების მოწყობისა და კოლექტივიზაციის საფუძველზე, განსაკუთრებულ წინააღმდეგობას გაუწევენ ჩვენი კლასობრივი მტრები (კულაკობა, კონტრ-რევოლიუციონური ტროცკიზმი, მენშევიზმი, სხვადასხვა ანტი-საბჭოთა პარტიები და შოვინისტურად განწყობილი ინტელიგენცია), რომელიც გამოიყენებენ ის გლეხობის ნაწილის საწარმოო ჩამორჩენისობას, ყოველმხრივ შეეცდებიან შეაფერხონ ამ ამოცანის შესრულება, წამოაყენებენ რა „არა რენტაბელურობის“ მოტივს, იმას, რომ გლეხები შეჩვეული არ არიან ამ კულტურებს და სხვ., კლასობრივი მტრის ეს წინააღმდეგობა, რაც მიმართულია იქითკენ, რომ ჩაიშალოს პარტიის მე-16 ყრილობის დადგენილებანი ნედლეულის პრობლემის გადაჭრის შესახებ და ამ მიზნით რაიონების სპეციალიზაციის მოახდენად ჩასატარებელი ღონისძიებანი, თავის გამოხატულებას და მხარის დაჭერას ჰპოვებს მემოურჯვინე და „მეშარცხენე“ ოპორტუნისტების მხრით ჩვენი პარტიის რიგებში.

კლასობრივი მტრების წინააღმდეგ დაუნდობელი ბრძოლის წარმოებასთან ერთად საჭიროა გაჩაღებული იქნას ფართო ახსნა-განმარტებითი მუშაობა მუშების, კოლმეურნეების, ღარიბ-საშუალო გლეხობასა და მოჯამაგირეების შორის, ჩვენში სპეციალური და ტეხნიკური კულტურებისა და პროდუქტიული მეცხოველეობის შემდგომი განვითარების ამოცანების და მნიშვნელობის შესახებ ხუთწლიანი გეგმის წარმატებით შესრულებისა და სოციალისტური მშენებლობის შემდგომი გაშლა-გაფართოების თვალსაზრისით.

ფართოდ გამოყენებას მისი წარმატებით გადაჭრისათვის.

საქართველოს კრიპპარტიის უახლოეს ამოცანებად სოფლის მეურნეობის სოციალისტური გარდაქმნის საქმეში პლენუმი აღიარებს:

1. მეტად სიპასუხისმგებლო ამოცანას, რომელიც ჩვენს წინაშე სდგას ტეხნიკური და სპეციალური კულტურების (ჩაი, რამი, კენდრი, კენაფი, ბამბა, თამბაქო, ეთეროვანი მცენარეები და სხვ) განვითარებისა და გავრცელების დარეში მარცვლეული კულტურების განდევნის ხარჯზე,— ამოცანას, — რომელიც უნდა იქნას განხორციელებული საბჭოთა მეურნეობების მოწყობისა და კოლექტივიზაციის საფუძველზე, ღარიბ-საშუალო გლეხობასა და მოჯამაგირეების შორის, ჩვენში სპეციალური და ტეხნიკური კულტურებისა და პროდუქტიული მეცხოველეობის შემდგომი განვითარების ამოცანების და მნიშვნელობის შესახებ ხუთწლიანი გეგმის წარმატებით შესრულებისა და სოციალისტური მშენებლობის შემდგომი გაშლა-გაფართოების თვალსაზრისით.

2. ნედლეული პრობლემის გადაჭრა, რომელიც დასმულია საქართველოს საკოლმეურნეო მოძრაობის წინაშე, უნდა მოხდეს ყველა ორგანიზაციების წინაშე აყენებს ამოცანას გადაჭრით მოხდეს პირით მიბრუნება სპეციალური და ტეხნიკური კულტურებისაკენ. ამ ამოცანის შეფარდებით საჭიროა გადასინჯულ იქნას ცალკე რაიონების სასოფლო მეურნეობის საორგანიზაციო - საწარმოო გეგმები და მოხდეს საკოლმეურნეო ქსელის სპეციალიზაცია მთავარ დარგებისა და კულტურების მიხედვით, რასაც საფუძვლად უნდა დაედოს რაიონთა შორის შრომის განაწილება საბჭოთა კავშირის სოფლის მეურნეობაში. თვითეულმა კოლმეურნეობამ, თვითეულმა კოლმეურნემ და აგრეთვე თვითეულმა არაკოლმეურნე ღარიბმა და საშუალო გლეხმა უნდა იცოდეს თავისი მეურნეობის განვითარების პერსპექტივა და ამ უკანასკნელს უნდა უწარდებდეს ამ მეურნეობის მდგომარეობის გასაუმჯობესებლად მიღებულ ყველა ღონისძიებებს. ყოველივე ამის განხორციელება მოითხოვს განსაკუთრებულ მიდგომას ყოველ კალკე რაიონსადმი და თვითეულ რაიონში — ცალკე სოფლებისადმი, რომლის დროსაც გამოსაცალ თვალსაზრისად მიჩნეულია უნდა იქნას პროლეტარული სახელმწიფოს დავალება და ნიადაგისა და შავის ადგილობრივი პირობები.

დაევალოს საქართველოს სახკომსაბჭოს — დაამთავროს საქართველოს სასოფლო მეურნეობის რაიონების სპეციალიზაციისათვის წარმოებული მუშაობა 1931 წლის ივლისამდე.

3. ც. კ-ის პლენუმი, საქართველოს საკოლმეურნეო მოძრაობის ამ ეტაპზე, კოლმეურნეობის ძირითად ფორმად სთვლის სასოფლო-სამეურნეო არტელს და წინადადებას აძლევს ადგილობრივ პარტორგანიზაციებს შემდგომ თავის მუშაობაშიც გეზი აიღონ ამ ფორმის როგორც ძირითადი ფორმის განვითარებაზე, ფართედ გამოიყენონ რა ამასთანავე მიწის საწარგადოებრივად დამუშავებელი ამხანაგობა, როგორც კოლმეურნეობის პირველადი ფორმა და გარდამავალი საფეხური საარტელო ფორმაზე, ავტონომიური რესპუბლიკებისა და ოლქების რაიონებში და აგრეთვე თმიან და ერთვნული უმცირესობით დასახლებულ რაიონებში, როგორიც არის: აჭარისტანი, აფხაზეთის მთიანი და აფხაზეთით დასახლებული ნაწილი, სამხრეთოსეთის მთიანი ნაწილი, ყოფილი ახალციხის, ახალქალაქისა და ბორჩალოს მაზრების რაიონები, ეროვნული უმცირესობით დასახლებული აღმოსავლეთ საქართველოს ცალკე სოფლები (ყარაიაი, იორ-მუღანლო, ყარაფალა და სხვ.), ყოფილი ქახეთის ოლქის მთიანი ნაწილი (ფშავეთი, ხევსურეთი), ყოფილი თბილისის ოლქის ცალკე მთიანი ნაწილები (ერწო-თიანეთი, ხევი, წალკა, დუშეთი),; ყოფილი ქუთაისის ოლქის მთიანი რაიონები (ქვემო-სვანეთი, ცაგერის რაიონი), ოწის რაიონის მთიანი ნაწილები, ოკრიბის რაიონი, ხარაგოულის რაიონის ცალკე სოფლები, მთიანი ნაწილი მარტვილის, ჩხოროწყუს, წალენჯიხის, ტყალინისის, ბორჯომისა და კასპის რაიონებისა და სხვ.

კოლმეურნეობის დაბალი ფორმიდან უმაღლეს ფორმაზე გადასვლის დროს (სასოფლო სამეურნეო არტელიდან კომუნაზე) მტკიცედ უნდა იქნას დაცული პაოტის მე-16 ყრილობის მითითებანი იმის შესახებ, რომ „ეს გადასვლა უნდა ხდებოდეს ტეხნიკური ბაზის გადიდების შეფარდებით, საკოლმეურნეო კადრების და კოლმეურნეთა კულტურის დონის ზრდის შესაბამისად, და იმ აუცილებელი პირობით, რომ თვით გლეხებმა სცნონ სათანადო ცვლილებათა შეტანის აუცილებლობა წესდებაში და მათი დაბლიდან განხორციელების, საჭიროება“. ამასთან ერთად პარტორგანიზაციებმა ყოველმხრივ უნდა ეცადონ, რომ არსებული მიწის საზოგადოებრივი დამუშავების ამხანაგობები გადაყვანილი იქნენ სასოფლო-სამეურნეო არტელის წესდებაზე კოლმეურნეთა ნებაყოფლობის საფუძველით.

4. წინმდგომ მეორე ბოლშევიკური გაზაფხულზე გადამწყვეტი გარდატეხა მოხდეს ყველა ორგანიზაციების მუშაობაში, რათა ცართოდ გაიშალოს მუშაობა კოლმეურნეობებისაკენ მასიური ლტოლვის აზვირთების საქმეში. ამ ამოცანის განხორციელების მთავარ პირობად ჩაითვალოს დაუზოგავი და განუწყვეტელი ბრძოლა მემარჯვენე ოპორტუნისტთან თვითმიმდინარეობის გამოხატულებასთან; ამასთან ერთად გამოეცხადოს ბრძოლა „მეშარცხენე“ წინ გადახტომის განმეორების შესაძლებლობას, რომელსაც ადგილი ჰქონდა გასული წლის გაზაფხულზე.

კოლმეურნეობათაკენ ახალი ლტოლვის ორგანიზაციის ერთ-ერთ უმნიშვნელოვანეს ფორმად ჩაითვალოს საინიციატივო ჯგუფების შექმნა. ამ მიზნით, ყოველმხრივად იქნეს გამოყენებული კოლმეურნეობებში ამჟამად მიმდინარე საანგარიშო-გაღარჩევის კამპანია, რაჭიაში და ლეჩხუმში ჩატარებული ინდივიდუალურ მეურნეობათა მიღწევებს. დიდ სოფლებსა და რაიონებში მოეწყოს ძლიერ და სუსტ კოლმეურნეობათა რამდენიმე გამეჯიბრის ერთდროული მოხსენებები, გამოცდილებათა ურთიერთ გაზიარებისათვის და აგიტაციის გასაწევად ინდივიდუალურ მეურნეთა შორის კოლმეურნეობებში მათი ჩაბმის მიზნით.

მთელი ეს მუშაობა უნდა სწარმოებდეს ოლქკომების, რაიკომების და უჯრედების მოწვეშე ძლიერ და სუსტ კოლმეურნეობათა რამდენიმე გამეჯიბრის ერთდროული მოხსენებები, გამოცდილებათა ურთიერთ გაზიარებისათვის და აგიტაციის გასაწევად ინდივიდუალურ მეურნეთა შორის კოლმეურნეობებში მათი ჩაბმის მიზნით.

5. ვინაიდან კოლმეურნეობათა შიგნით, შრომის ორგანიზაციის საქმეში, ადგილი აქვს მთელ რიგ დეფექტებს, რომლებიც უარყოფით გავლენას ახდენენ მათ საორგანიზაციო - სამეურნეო გამგეტკიცებაზე, როგორიცაა, მაგალითად: ძირითად საწარმოო საშუალებათა განსაზოგადოების დაბალი დონე ზოგიერთ სახ.-სამ. არტელში; შრომის ანაზღაურების სანორმო სისტემის სუსტად გამოყენება კოლმეურნ.-ბებში; შრომის არა საკმაო ნაყოფიერება; კოლმეურნეობათა განმტკიცებისათვის გარეშე სამუშაოზე გასვლის გამოყენებლობა; ქალების შრომის არასაკმაოდ გამოყენება; კოლმეურნეობათა მასებისაგან განგებათა მოწყვეტის შემთხვევები; ფოსტდების გამოუყოფლობა კოლმეურნეთათვის გასანაწილებლად იმისდა მიხედვით, თუ რამდენად განზოგადებულია საწარმოო საშუალებანი, კოლმეურნეობათა მოწყობის დროს „ბუმბერაზობის მანიით“ გატაცება ზოგიერთ ადგილას; აპარატის სიძვირე მომხმარებლურ და გათანასწორებით განწყობილებები და სხვ., ცენტრალური კომიტეტის პლენუმი წინადადებას იძლევა:

1. გადაუხვევლად გატარებულ იქნეს კოლმეურნეობებში ძირითად საწარმოო საშუალებათა ნამდვილი განსაზოგადოება სანიმუშო წესდების საფუძველზე.

2. დაუყოვნებლივ იქნეს შემოღებული კოლმეურნეობებში გამოშუაშების ნორმების, სასოფლო-სამეურნეო საშუალოთა ცალკე ოპერაციების შეფასების და ნარდათ მუშაობის სისტემა.

3. იმ პრინციპების საფუძველზე, რომლის თანახმად კოლმეურნის შრომის ანაზღაურება უნდა სწარმოებდეს დიფერენციალური შრომის რაოდენობისა და ხარისხის მიხედვით, ფართოდ გაიშალოს კოლმეურნეობათა შიგნით მუშაობა შრომის ნაყოფიერების ამაღლებად და შრომის ორგანიზაციის განსამტკიცებლად; ამ მიზნით, მასიურად იქნეს გამოყენებული სოციალისტური შრომის ახალი ფორმები — სოციალისტური შეჯიბრება, დამეკვრა, მუშაობის შინაარსის მხრივ მათ მიერ კოლმეურნეობათა ყოველგვარ საწარმოო საკითხების დაკვირვით, ისე ორგანიზაციული გარდაქმნის მხრივაც საწარმოო პრინციპის საფუძველზე. კოლმეურნეობათა უზრუნველყოფენ თავიანთი მუშაობის და სოფლის ყველა ორგანიზაციების (საბჭოების, სამომხმარებლო კოოპერაციის და სხ.) მუშაობის ცხოველმყოფელ ხელმძღვანელობით და ამით, ეს უკანასკნელნი გადაქცეულ უნდა იქნენ სოციალისტურ სოფლის მეურნეობის ნამდვილ ორგანიზატორებად, რაც იმის მაჩვენებელი იქნება, რომ სოფლის საბჭოები, როგორც პროლეტარიატის დიქტატურის ორგანოებმა, ნამდვილად იბრუნეს პირი კოლმეურნეობისაკენ. პარტიული და კომკავშირული ორგანიზაციებისა და სოფლის საბჭოების მუშაობა სოფლად შეფასებულ უნდა იქნას იმ თვალსაზრისით, თუ რამდენად ასრულებენ ისინი ამ ძირითად ამოცანებს.

ვინაიდან კოლმეურნეობათა შიგნით, შრომის ორგანიზაციის საქმეში, ადგილი აქვს მთელ რიგ დეფექტებს, რომლებიც უარყოფით გავლენას ახდენენ მათ საორგანიზაციო - სამეურნეო გამგეტკიცებაზე, როგორიცაა, მაგალითად: ძირითად საწარმოო საშუალებათა განსაზოგადოების დაბალი დონე ზოგიერთ სახ.-სამ. არტელში; შრომის ანაზღაურების სანორმო სისტემის სუსტად გამოყენება კოლმეურნ.-ბებში; შრომის არა საკმაო ნაყოფიერება; კოლმეურნეობათა განმტკიცებისათვის გარეშე სამუშაოზე გასვლის გამოყენებლობა; ქალების შრომის არასაკმაოდ გამოყენება; კოლმეურნეობათა მასებისაგან განგებათა მოწყვეტის შემთხვევები; ფოსტდების გამოუყოფლობა კოლმეურნეთათვის გასანაწილებლად იმისდა მიხედვით, თუ რამდენად განზოგადებულია საწარმოო საშუალებანი, კოლმეურნეობათა მოწყობის დროს „ბუმბერაზობის მანიით“ გატაცება ზოგიერთ ადგილას; აპარატის სიძვირე მომხმარებლურ და გათანასწორებით განწყობილებები და სხვ., ცენტრალური კომიტეტის პლენუმი წინადადებას იძლევა:

1. გადაუხვევლად გატარებულ იქნეს კოლმეურნეობებში ძირითად საწარმოო საშუალებათა ნამდვილი განსაზოგადება სანიმუშო წესდების საფუძველზე.

2. დაუყოვნებლივ იქნეს შემოღებული კოლმეურნეობებში გამოშუაშების ნორმების, სასოფლო-სამეურნეო საშუალოთა ცალკე ოპერაციების შეფასების და ნარდათ მუშაობის სისტემა.

3. იმ პრინციპების საფუძველზე, რომლის თანახმად კოლმეურნის შრომის ანაზღაურება უნდა სწარმოებდეს დიფერენციალური შრომის რაოდენობისა და ხარისხის მიხედვით, ფართოდ გაიშალოს კოლმეურნეობათა შიგნით მუშაობა შრომის ნაყოფიერების ამაღლებად და შრომის ორგანიზაციის განსამტკიცებლად; ამ მიზნით, მასიურად იქნეს გამოყენებული სოციალისტური შრომის ახალი ფორმები — სოციალისტური შეჯიბრება, დამეკვრა, მუშაობის შინაარსის მხრივ მათ მიერ კოლმეურნეობათა ყოველგვარ საწარმოო საკითხების დაკვირვით, ისე ორგანიზაციული გარდაქმნის მხრივაც საწარმოო პრინციპის საფუძველზე. კოლმეურნეობათა უზრუნველყოფენ თავიანთი მუშაობის და სოფლის ყველა ორგანიზაციების (საბჭოების, სამომხმარებლო კოოპერაციის და სხ.) მუშაობის ცხოველმყოფელ ხელმძღვანელობით და ამით, ეს უკანასკნელნი გადაქცეულ უნდა იქნენ სოციალისტური

დავრაზმოთ მშრომელ ქალთა მასები ხუთწლედის გადამწყვეტი წლის გეგმის წარმატებით შესასრულებლად

ხელი შეუწყოთ სოციალისტურ მშენებლობაში მშრომელ ქალთა კადრების მასიურ ჩაბმას. ავამაღლოთ მუშა-ქალებ'ს, ა'ილმეურნეების, მოჯამაგირე და ღარიბ და საშუალო გლეხი-ქალების კულტურული დონე და მივაღწიოთ მათი ყოფა-ცხოვრების ძირითადად გარდაქმნას

მშრომელ ქალთა ინტერნაციონალური დღე

8 მარტი ქალთა საერთაშორისო დღეა. ამ დღეს ჩვენ ვკამათობთ, განვლილ მუშაობას და ვამოწმებთ, თუ რა გაკეთდა მუშა, კოლმეურნე და გლეხ ქალთა ყოფა-ცხოვრების გასაუმჯობესებლად, როგორ არიან მშრომელი ქალები ჩაბმულნი ჩვენი ქვეყნის სოციალისტურ მშენებლობაში, როგორი ნაბიჯებია გადადგმული ქალთა კულტურული ჩამორჩენილობის ლიკვიდაციისათვის და სხვ. საბჭოთა ხელისუფლების მიერ ბევრი რამ არის გაკეთებული მშრომელ ქალთა მდგომარეობის გასაუმჯობესებლად. გახსნილია ბავშვთა ბაღები და ბაღები, არსდება საზოგადოებრივი სამზარეულოები და სამრეცხაოები, დედათა და ბავშვთა დაწესებულებანი, დიდი ყურადღება ექცევა მშრომელ ქალთა განათლებას, ქალთა სოციალურ დაზღვევას და სხვ.

ქალთა საერთაშორისო დღის — 8 მარტი ტარება 5 წლიანი გეგმის მეხუთე გადაწყვეტ წელში, როდესაც ჩვენ შევუდექით სოციალისტური ეკონომიკის საძირკველის აგებას. ხუთწლედის მესამე წლის დავალებათა შესრულებისათვის გაწლილ დიად ბრძოლაში ქალმა საგულისხმო როლი უნდა ითამაშოს. მუშა, კოლმეურნე, მოჯამაგირე და ღარიბ და საშუალო გლეხი ქალები სოციალისტური მშენებლობის მოწინავე რიგებში უნდა იდგნენ. მშრომელ ქალთა საზოგადოებრივი აქტივობა საგრძნობლად გაიზარდა. მუშა და მშრომელი გლეხი ქალები აქტიურად არიან ჩაბმულნი სხვადასხვა საზოგადოებრივ ორგანიზაციებში: საწარმოო, სამეურნეო, კოოპერატიულ და სხვ. შეიძლება ნაბიჯებია გადადგმული ქალთა კულტურული ჩამორჩენილობის ლიკვიდაციისათვის და სხვ. საბჭოთა ხელისუფლების მიერ ბევრი რამ არის გაკეთებული მშრომელ ქალთა მდგომარეობის გასაუმჯობესებლად. ბავშვთა ბაღები და ბაღები, არსდება საზოგადოებრივი სამზარეულოები და სამრეცხაოები, დედათა და ბავშვთა დაწესებულებანი, დიდი ყურადღება ექცევა მშრომელ ქალთა განათლებას, ქალთა სოციალურ დაზღვევას და სხვ.

მაგრამ ეს ყველაფერი ჯერ კიდევ არა ნაკლებ გაიზარდა კოლმეურნე მოჯამაგირე და ღარიბ-საშუალო გლეხ-ქალების მონაწილეობა სოფლის სოციალისტურ რეკონსტრუქციის პროცესში. ამიტომ კიდევ ფართოდ უნდა გაიშალოს მუშაობა საბავშვო ბაგების, სამზარეულოების, სამრეცხაოების და სხვათა მოსაწყობად. ყოველივე ეს ქალებს მეტ დროს მისცემს საზოგადოებრივ მუშაობაში ჩასაბმელად. გადამწყვეტი ბრძოლა უნდა გამოიცხადოს კოლმეურნეობებში მოჯამაგირე და ღარიბ ქალთა მიეცუდებლობას, მაქსიმალურად უნდა იქნას გამოყენებული ქალის შრომა მეურნეობის ყველა დარგებში: კოლმეურნეობაში, საბჭოთა მეურნეობებში, სამშენებლო - სატრაქტორო სადგურებში და მრეწველობის სხვადასხვა დარგებში.

მემარჯვენე და „მენარკტენე“ ოპორტუნისტები, რომლებიც უკან ეწევიან პარტიას, ხელს უშლიან ქალთა შორის მუშაობის გაძლიერებას, ხელს უშლიან ქალების მასიურ მობილიზაციას, ხელს უშლიან ქალების საბრძოლველად.

ამასთანავე ბრძოლა უნდა გაიმართოს ბურჟუაზიის ყველა იდეოლოგიური ნაშთების წინააღმდეგ, ბურჟუაზიის ყველა ნაშთების წინააღმდეგ ქალთა შორის, ბურჟუაზიის ყველა ნაშთების წინააღმდეგ ოჯახის, ყოფა-ცხოვრების, ზნე-ჩვეულებების სფეროში.

ბრძოლა უნდა გაიმართოს ბურჟუაზიის ყველა ნაშთების წინააღმდეგ ქალთა შორის, ბურჟუაზიის ყველა ნაშთების წინააღმდეგ ოჯახის, ყოფა-ცხოვრების, ზნე-ჩვეულებების სფეროში.

ბრძოლა უნდა გაიმართოს ბურჟუაზიის ყველა ნაშთების წინააღმდეგ ქალთა შორის, ბურჟუაზიის ყველა ნაშთების წინააღმდეგ ოჯახის, ყოფა-ცხოვრების, ზნე-ჩვეულებების სფეროში.

გავაძლიეროთ საბჭოთა კავშირის თავდაცვის უნარიანობა

მიმდინარე წელს ქალთა საერთაშორისო დღის—8 მარტს განსაკუთრებული მნიშვნელობა ენიჭება, საბჭოთა კავშირის მუშებმა და გლეხებმა, ლენინის პარტიის ხელმძღვანელობით, უდიდეს წარმატებებს მიაღწიეს სოციალისტური მშენებლობის ყველა ფრონტზე. მუშა და გლეხთა ქალებიც აქტიურად არიან ჩაბმული სოციალისტური შრომის ახა-

ამხ. ძნსხია მგალობლიშვილი მოსამსახურე დამკვრელი ქალი შეტანილი აქვს განცხადება პარტიაში მისაღებად

ლი ფორმების — სოციშეჯიბრის და დამკვრელობაში. ან დროს კაპიტალისტურ სახელმწიფოებში ეკონომიური კრიზისი თანდათანობით იზრდება. კაპიტალიზმი ცდილობს გადაიდოს გამომუშავების ნორმა და ინტენსიკაციის მუშების ხელფასი. მასიურად ხურავს ფაბრიკა - ქარხნებს და ქუჩებში ერეკება ათასობით ბუშებს და მუშა - ქალებს. უმუშევართა რიცხვი კაპიტალისტურ ქვეყნებში აჭარბებს 30 მილიონამდე აღწევს. ამით შორის მნიშვნელოვან რიცხვს შეადგენენ მუშა - ქალები. უმუშევრობა, სიმშილი, სიღატაკე, იწვევს მუშათა კლასის რევოლუციონერ ბრძოლას. გაძლიერებას.

საბჭოთა კავშირის მუშათა კლასის უდიდესი მიღწევაა სოციალისტური მშენებლობის ყოველ დარგში აღფრთოვანებას მსოფლიო პროლეტარიატს.

ხუთწლედის მესამე გადამწყვეტ წელში ორო მეტად უფრო დაირაზმოს მასების ენერგია და გათავისუფლდეს ყველა ჩვენი რეზერვები სოციალისტური მშენებლობის მასიურ ბრძოლაში. ამ ბრძოლაში ქალებს ბევრი რამ უნდა გააკეთონ. ქალთა ყოფა-ცხოვრების გარდაქმნა ჩვენ ქვეყანაში ითვალისწინებს ქალების ჩაბმას საწარმოო სოციალისტურ მშენებლობაში, ქალების ჩაბმას სოციალისტურ მეურნეობებში, ქალების ჩაბმას სახელმწიფო აპარატის მართვაში, ქალების ჩაბმას ბრძოლაში ყოველგვარი ოპორტუნიზმის წინააღმდეგ, ქალების ჩაბმას ბრძოლაში ბურჟუაზიის ყველა ნაშთების წინააღმდეგ ოჯახის, ყოფა-ცხოვრების, ზნე-ჩვეულებების სფეროში.

ბრძოლა უნდა გაიმართოს ბურჟუაზიის ყველა ნაშთების წინააღმდეგ ქალთა შორის, ბურჟუაზიის ყველა ნაშთების წინააღმდეგ ოჯახის, ყოფა-ცხოვრების, ზნე-ჩვეულებების სფეროში.

ბრძოლა უნდა გაიმართოს ბურჟუაზიის ყველა ნაშთების წინააღმდეგ ქალთა შორის, ბურჟუაზიის ყველა ნაშთების წინააღმდეგ ოჯახის, ყოფა-ცხოვრების, ზნე-ჩვეულებების სფეროში.

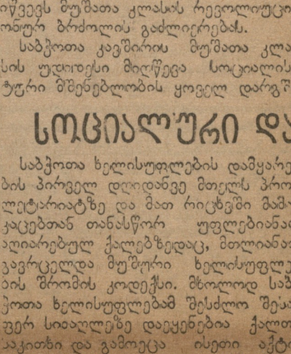

ამხ. ლიზა იმედაშვილი, მუშა-ქალი აქტიური მომუშავე პარტიის წევრი

მუშა-ქალთა საერთაშორისო დღისათვის

სამეურნეო-პოლიტიკური კამპანია, რომელსაც ჩვენ ვატარებთ ორთოშორის მწარმოებელ მასებს შორის, ყოველი სეროზული ნაბიჯი საბჭოთა კავშირის სოციალისტური მშენებლობისა და მუშათა სალრტო-პოლიტიკური მოძრაობის მაღალეტაპზე, ყოველი ჩვენი რევოლუციონური დღე-საწყალი — ყველაფერი ეს აძლიერებს მასიურ მუშაობას და მასიურ პოლიტიკურ აგიტაციას, ამავე დროს წარმოადგენს ამის საქიროებულ მეთოდსაც—თუ საგიტაციო-მასიური მუშაობის მთელი სისტემით რამდენად უზრუნველყოფილ საწარმოებში მაგ.-ის, მათ რიცხვში ქალების ჩაბმის სოციალისტურ მშენებლობაში, რამდენად უკვიათ ხელს ამ მშენებლობის მცველობის დაჩქარებას და პროლეტარიატის შემოქმედ აქტიობის, თვით „ბრძოლის ველზე“ ჩვენი პარტიის ბერეულიანი ხაზის გატარებისათვის.

პარტიის გენერალური ხაზის უზრუნველყოფად უნდა ჩავატაროთ უდიდესი, მასიური საგიტაცია და ახსნა-განმარტებითი მუშაობა. ქალთა საერთაშორისო დღესთან—8 მარტთან დაკავშირებით, საქირო ეს მუშაობა ჩატარებულ იქნას საწარმოებში, კლუბებში, წითელ კუთხეებში, მუშების სოლა სადგომ კოებზე, კოლმეურნე ქალთა კონფერენციებზე. ოლეკმდელი პირობებისა და სოციალისტური მშენებლობის იმ უმძიმესი ამოცანების გამო, რომლებსაც ჩვენს ქვეყანაში განხორციელებო, წელს ცალთა დღის მნიშვნელობა უალრესად იზრდება.

პროლეტარულ ქალთა მოძრაობა რუსეთში თავიდან ბოლომდე ყოველთვის კომპარტიის ხელმძღვანელობით. 1913 წელს პეტერბურგის მუშა-ქალებმა პირველად იდღესასწაულეს მუშა-ქალთა საერთაშორისო დღე, სადაც მხურვალე მონაწილეობა მიიღო ბერების მუშა-ქალებმა. ეს დღე მათთვის გადაწყვეტი დღე იყო რევოლუციონური მოძრაობის გაძლიერებისათვის. მუშის მთავრობის რუპრესიებმა ვერ ჩაკლეს მუშა-ქალების სიმუსლეული თვითმპყრობელობის და იმპერიალისტური ომის წინააღმდეგ. 1914 წელს ქალა ცეტკინი მხურვალედ მიესალმა რა რუს მუშა-ქალებს წერდა: „ჯერ-კიდევ თქვენი გაბედული გადაწყვეტილებისათვის—იდღესასწაულოთ ქალთა დღე, გესალმებით ამისათვის, რომ თქვენ ერ ეციით სულით—ჩვენ თქვენთან ვართ სულით და გულით. თქვენ და თქვენს მოძრაობას გაუხსენებენ ქალთა მრავალრიცხოვან კრებებზე, რომლებიც ამ დღეს გაიმართება გერმანიაში, ავსტრიაში, შვეიცარიაში და ამერიკაში“.

ქალა ცეტკინის ამ სიტყვებიდან ამჟამად ჩანს, თუ რა უაღრესად მნიშვნელოვან საბაზრო ბაღი 60 ბავშვისათვის.

ბაღებში მიეცეული იქნებიან უალრესები ქალები შვილება, ლაუნდრის რაიონში გაიხსნება ქალთა კუთხე, რომელსაც ხელმძღვანელობას უწევს ქალთა საერთაშორისო დღე. ამ დღეს ქალთა დღე, ჩატარდა ალრეთვე პოსკოვში, სარატოვში, სამარაში, ივანოვო-ვოზნესენსკში, კიევში და რუსეთის სხვა ქალაქებში.

ქალების, დაწყებული სოფლისო მეთაურებით და გათავებული სოციალ-ფაშისტებით, შენშენდებული და თერგდაფიცული შტაბებით იგი ცდილობს მთელი რეაქციონური ძალების შეერთებას, რათა ჩაახშოს მუშათა რისპუბლიკის ერთად-ერთი პროლეტარული რისპუბლიკა. ეს გვიკარაქტერებს უალრეს სიფხიზლეს, გვაიძულებს—მზად ვიყოთ, მოვამზადოთ მთელი ძალების მობილიზაცია ჩვენი ქვეყნის თავდაცვის უნარიანობის გასაძლიერებლად. მზად ვიყოთ, რომ ყოველ წუთს სათანადო პასუხი გავცეთ მტრებს.

საერთაშორისო მდგომარეობა მოითხოვს ჩვენგან—უალრესი ყურადღება მივაქციოთ ჩვენი ქვეყნის საბრძოლო უნარიანობის განმტკიცებას.

ჩარწყვეთ-საფრანგით გეგმის შესრულება ორკეხმაგიებით და ბრძოლით, გავაძლიეროთ ყველა მუშა ქალის ჩაბმა სოციშეჯიბრებაში და დამკვრელ ბრიგადებში. ეს არის სწორედ ამოცანა, რაც განამტკიცებს ჩვენ თავდაცვის უნარიანობას. 1923 წელს ჩარეული იყო 40.000 ქალი. 1925 წელს კი ბრძოლა შანხაიში გაიფიცა—40.000 მუშა-ქალი.

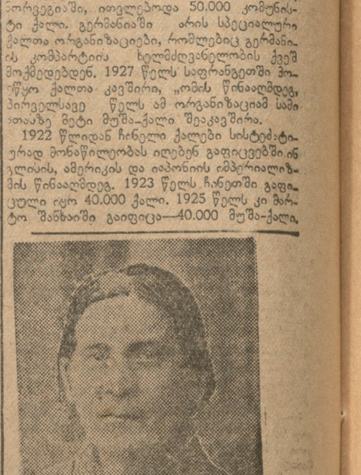

ამხ. ლიზა იმედაშვილი, მუშა-ქალი აქტიური მომუშავე პარტიის წევრი

1928-29 წელს—ალრე იყო 100.000 ქალი. გაფიცების გამოწვევი მიზეზები იყო ხელფასის მცირე ოდენობა, უხეში მოპყრობა ქალებისადმი და აუტანელი ეკონომიური ცხოვრება.

1927 წელს გერმანიაში გაფიცებაში მონაწილეობა მიღო 100.000 მუშა ქალმა. ვერშტეინის პროდაკციაში ცხრობით ქალების 50 პროცენტი იღებს მონაწილეობას გაფიცებაში. ეს მაგალითები ცხადად ასაბუთებენ, თუ როგორ მონაწილეობას იღებენ ქალები ალრეთ ქვეყნებში კლასობრივ ბრძოლაში.

1922 წლიდან ჩინელი ქალები სისტემატიურად მონაწილეობას იღებენ გაფიცებებში ინდოსტანის, ამერიკის და იაპონიის რევოლიუციონერ მუშებთან ერთად. 1923 წელს ჩინეთში გაფიცებულ იყო 40.000 ქალი. 1925 წელს კი მხოლოდ შანხაიში გაიფიცა—40.000 მუშა-ქალი.

კომინტერნის დროშის ქვეშ

21-მა წელმა განვლო მას შემდეგ, რაც კომინტერნის (დასი) სოციალ-ს ქალთა თათბირმა „პალიტიკურ ექსპლოატაციის წინააღმდეგ ხმა აღიმაღლა და 8 მარტი ქალთა საერთაშორისო დღეთ გამოაცხადა. 21 წლის მანძილზე ბრძოლებსა და ტრიალებში ქალთა ორგანიზაციები, რომლებიც თავდაპირველად ჩამოყალიბდნენ, მუშათა კლასთან ერთად, დასპობენ ოპორტუნისტებს და ამყარებენ ბოლშევიკურ ხაზს ქალთა შორის. ამჟამად ეს ორგანიზაციები ალრეთ ნაწილი ალრეთ ერთიანი კომუნისტური პარტიის, ალრეთ ნაწილი ალრეთ ერთიანი კომუნისტური ახალგაზრდობის. ამ ორგანიზაციების ხელმძღვანელობა ალრეთ ნაწილი ალრეთ ერთიანი კომუნისტური პარტიის, ალრეთ ნაწილი ალრეთ ერთიანი კომუნისტური ახალგაზრდობის.

მენშევიკების კონტრ-რევოლიუციონური ორგანიზაციის პროლეტარულ სამსჯავროს წინაშე

5 მარტის დილის სხდომა

„დამსახურებული“ კონტრ-რევოლიუციონერი

მოწმე ნეკრასოვის დაკითხვა

მოსკოვი, 7 მარტი. პირველად დაკითხულ იქნა მოწმე ნეკრასოვი. მას დიდი დამსახურება მიუძღვის კონტრ - რევოლიუციის წინაშე. 12 წლის განმავლობაში, 1917 წლის 3 თვისას-და, იგი ქადეტთა პარტიის — ცენტრის მუნიციპალური ორგანოების წევრი იყო სანქტ-პეტერბურგში. ბოლო 5 წლისა განმავლობაში, როგორც ფინანსთა სახალხო კომისარიატის ფინანსური ექსპერტი, ის ხელმძღვანელობდა ფინანსების სამმართველოს.

ნეკრასოვის დაკითხვა ფინანსების ორგანიზაციის საკითხებზე.

ნეკრასოვი ამბობს, რომ ის ფინანსების ორგანიზაციის საკითხებზე ბევრს ფიქრობდა. ის ფიქრობდა, რომ ფინანსების ორგანიზაციის საკითხი ერთ-ერთი ყველაზე მნიშვნელოვანი საკითხია

ՀԱՅԿԱԿԱՆ ՍՈՎԵՏԱԿԱՆ ՀԱՆՐԱՊԵՏՈՒԹՅԱՆ ԿԱՌԱՎԱՐՈՒԹՅԱՆ ՈՐՈՇՈՒՄԸ

Հայկական ՍՍՀ Ժողովրդական Կոմիսարների Խորհուրդը որոշում է.

1. Հայկական ՍՍՀ Ժողովրդական Կոմիսարների Խորհրդի առընթեր Գործերի կոմիտեի նախագահ ընկ. Ա. Ա. Ղուկասյանին ազատել իր պաշտոնից՝ կապված նրա նշանակման հետ Հայկական ՍՍՀ Ժողովրդական Կոմիսարների Խորհրդի առընթեր Գործերի կոմիտեի նախագահ ընկ. Ա. Ա. Ղուկասյանի ազատման մասին