F 75 N 838

საქართველოს ცენტრალური ბიბლიოთეკა

პროლეტარებო ყველა ქვეყნისა, შეერთდით!

კომუნისტი

სკპ(ბ) ცკ-ის და სკპ ცკ-ის ორგანო

ოთხშაბათი, 1 აპრილი 1931 წ. № 75 (3030) ფ. 5 კ.

საბჭოთა კავშირის პროლეტარიატი ზეიმობს დღეს თავის უდიდეს გამარჯვებას სოციალისტური შენების ფრონტზე

ნავთის საწარმოო პროცესების მექანიზაცია, ბაქოს გმირული პროლეტარიატის შრომითი ენტუზიაზმის, მემარჯვენე-„მემარცხენე“ ოპორტუნისტების დამარცხების, კომპარტიის სწორი ლენინური ხელმძღვანელობის შედეგად ნავთის მრეწველობის ხუთწლიანი გეგმა შესრულებული იქნა ოქტომბრიდან ხუთ წელიწადნახევარში.—საბჭოთა კავშირმა ნავთის მრეწველობის მხრივ დაიკავა მეორე ადგილი ამერიკის შეერთებული შტატების შემდეგ

გაუმარჯოს ნავთის სამეფოს გმირებს! გაუმარჯოს ნავთის მრეწველობის ახალ ხუთწლედს!

საქართველოს მშრომელი ი მასების მხურვალე სალამი ბაქოს გმირულ პროლეტარიატს!

სოციალისტური შრომის ზეიმი

31 მარტს ბაქოს პროლეტარიატმა დაამთავრა ნავთის მრეწველობის გვინთიარების 5 წლიანი გეგმა ორ ხანს ადრე წელიწადში. ბაქოელ მუშათა ბრწყინვალე გამარჯვება ეს მთელი ჩვენი სახალხო მეურნეობის ხუთწლიანი გეგმის გამარჯვების წინამორბედია, იგი ერთხელ კიდევ მჭერმეტყველურად ამტკიცებს, რომ კომუნისტური პარტიისა და საბჭოთა ხელისუფლების მიერ აღებული გეზი, 1931 წელში ჩვენს ქვეყანაში სოციალიზმის საძირკველის დამთავრებისაკენ სწორად და განუხრელად ტარდება ცხოვრებაში.

სახალხო მეურნეობის ამ უმნიშვნელოვანესი დარგის ხუთწლედის 2 ნახევარ წელიწადში შესრულება მით უფრო საგულისხმო ფაქტია, რომ გამარჯვებულმა პროლეტარიატმა მემკვიდრეობად ნავთის დანგრეულ - განადგურებული სარეწაოები მიიღო. 1913 წელს ბაქოში მოქმედებდა 3500 ჭაბურღილი, რომელიც იძლეოდა 7.358.000 ტონა ნავთს. 1920 წელში კი, როდესაც საბჭოთა ხელისუფლებამ სარეწაოების ნაციონალიზაცია გაატარა, ბაქოში ექსპლოატაციაში იყო მხოლოდ 1.456 ჭაბურღილი. ნავთის წლიური ამოღება იმ ხანებში 282.000 ტონას არ აღემატებოდა. 1913 წელში ამოთხრილ ჭაბურღილების საერთო სიგრძე 171.774 მეტრს უდრიდა მაშინ, როდესაც 1920 წელს ამოთხრილ იქნა მხოლოდ 421 მეტ ო.

თავისთავად ცხადია, მოშლილი და განადგურებული იყო მთელი საქარხნო - სარეწაო მოწყობილება და ინვენტარიც.

ეს ციფრები ნათლად გვიჩვენებენ, რომ საბჭოთა ხელისუფლებას მოუხდა ნავთის მრეწველობის თითქმის არაარაობიდან შექმნა. 1921 წლიდან დაწყებული იბრძოდა ბაქოს პროლეტარიატი, კომუნისტური პარტიის ხელმძღვანელობით, ნავთის მრეწველობის აღდგენის ფრონტზე. ეს ბრძოლა ყოველ წლიურად ახალი და ახალი წარმატებით ხასიათდებოდა და 1927-28 წელს ჩვენ უკვე დიდათ გადავაჭარბეთ ომის წინა დროის დონეს. ამ წელს ამოღებულ იქნა 7.574.000 ტონა ნავთი და გაყვანილი 262.136 მეტრი ჭა-ბურღილი.

ასეთი იყო ბაქოს ნავთის მრეწველობის შესაძლებლობათა რაოდენობითი მაჩვენებლები პირველი ხუთწლედის წინ.

მაგრამ ხუთწლედის წარმატებით და ვადაზე ორნახევარი წლით ადრე შესრულებისათვის გადამწყვეტი როლი ითამაშა იმან, რომ ბაქოს ნავთის მრეწველობა საბჭოთა ხელისუფლების დროს მთლიანად ახალი ტეხნიკით შეიარაღდა. ამერიკული მეთოდებისა და ტეხნიკის გადმოტანამ და მისმა შემდგომმა განვითარებამ საშუალება მისცა ნავთის მრეწველობას გაეშალა უაღრესად ჩქარი ტემპები. სწორედ ამიტომ ბაქოს ნავთის პრაქტიკის, საბჭოთა პრაქტიკის, სოციალისტური რეკონსტრუქციის ოზუნგის, საბჭოთა სამეურნეო სისტემისა და მეთოდების გამარჯვებაა.

ნავთის მრეწველობის 5 წლიანი გეგმით 1932-33 წლისათვის, ე. ი. ხუთწლედის უკანასკნელ წელს, ბაქოს სარეწაოებს უნდა მოეცა 14.021.000 ტონა ნავთი, საშუალო თვიური ამოღება უნდა ყოფილიყო 1.168.417 ტონა, დღე-ღამის საშუალო კი — 38.415 ტონა.

ჩვენ ო ვ ე მიმდინარე წელს გავხარებთ ამ მაჩვენებლებს. ამჟამად გახეხრელად ტარდება 1931 წლის გეგმა, ოომელიც ითვალისწინებს 15.337.000 ტონა ნავთის ამოღებას. თვიური ამოღება ა.-წ. აპრილში მიაღწევს 1.211.206 ტონას, დღე-ღამის საშუალო პროდუქცია — 40.317 ტონას. ასეთია ნავთის ხუთწლიანი გეგმის შესრულების შედეგი.

ამავე დროს თუ თვალს გადავავლებთ ნავთის მრეწველობას კაპიტალისტურ ქვეყანაში, დავინახავთ, რომ იგი, ისე როგორც მეურნეობის სხვა დარგები, ქრონიკულ კრიზისს და დაცემას განიცდის. მაშინ, როდესაც ჩვენი ნავთის მრეწველობა ყოველდღიურათ ადიდებს პროდუქციას, ამერიკის ნავთის მრეწველობაში დღე-ღამის ამოღება ერთი მეხუთედით მცირდება, ეს ფაქტი საკმარისია იმის ნათელსაყოფად, თუ რამდენათ დიდი უპირატესობა აქვს სოციალისტურ სისტემის მეურნეობის კაპიტალისტურ სისტემასთან შედარებით.

ნავთის მრეწველობის ხუთწლედის წარმატებით და ვადაზე დიდათ ადრე დამთავრება იძლევა იმის იღიუსტრაციას, თუ რამდენათ რეალურია ჩვენი პარტიის მიერ წამოჭრილი ამოცანა, ტეხნიკურ - ეკონომიურათ ქვეყნის ინდუსტრიალიზაციის და სოფლის სოციალისტური რეკონსტრუქციის იმ ბუმბერაზულ ტემპების გამოკრისტალების საშუალებით, რომელიც დასახეს პარტიამ და ხელისუფლებამ. ენერგეტიული ბაზის განმტკიცება და სწრაფი განვითარება წარმოადგენს საფუძველს ამ გეგმების შესრულებისათვის, ნავთი და ნავთის პროდუქტები კი — ერთერთი ჩვენს უმნიშვნელოვანეს ენერგეტიულ რესურსებს.

ამჟამად პარტიისა და მუშათა კლასის წინაშე დასახულია ამოცანა — შეასრულონ ხუთწლიანი გეგმა **ოთხ წელიწადში**, მრეწველობის უმნიშვნელოვანეს დარგებში კი — სამ წელიწადში. ბაქოს ნავთის მრეწველობის მუშებმა მთლიანად და დაჩქარებით შესრულეს პარტიის უმნიშვნელოვანესი დირექტივა: ჩვენი ხუთწლიანი გეგმა შესრულდა ორ ნახევარ წელიწადში. ხუთწლიანი გეგმით, რომელიც თავის დროზე დაიატკეცა საბჭოთა ყრილობამ, ითვალისწინებდა 14.021.000 ტონა ნავთის და გაზის ამოღებას 1933 წელში. ჩვენ კი დავისახეთ 15.337.000 ტონა ნავთისა და გაზის ამოღებას.

ხუთწლიანი გეგმის შესრულებას 2 ნახ. წელიწადში უდიდესი პოლიტიკური მნიშვნელობა აქვს. იგი ბრწყინვალედ ადასტურებს პარტიის ზოგადლენინური ხაზის სისწორეს, იგი ამსხვრევს მოწუწუნე მემარჯვენე ჯალონისტების ყველა „თეორიებს“ და წარმოადგენს პროლეტარიატის საუკეთესო პასუხს ამ კაპიტულიანტებისათვის, რომლებიც არ სწამთ ხუთწლიანი გეგმის შემოქმედებითი ძალა და რომლებიც კულაკის სურვილებს გამოხატავენ, იგი გვიჩვენებს თუ რა უდიდეს, ქმნადობითად ამოუწურავ შესაძლებლობას შეიცავს სოციალისტის მშენებელ პროლეტარიატის ურყევი ნებისყოფა გამარჯვებისაკენ, რა შეუვარდებელი უპარატესობით სარგებლობს მეურნეობის გეგმიანი სოციალისტური სისტემა. ხუთწლიანი გეგმის შესრულება 2 ნახევარ წელიწადში —ასეთ პროლეტარულ პასუხს ვძლევთ კონტრრევოლიუციონერებს — ყველა ჯურის მანეგლებს.

ხუთწლიანი გეგმის შესრულება 2 ნახ. წელიწადში სწარმოებს იმ ლოზუნგის ქვეშ, რომელიც კაპიტალისტური მსოფლიო ეკონომიური კრიზისის მარწუხებში იხრჩობა, როცა წარმოება სტელა ქვეყნებში სწრაფად ეცემა.

1929 წელს შეერთებულ შტატებში ამოიღეს 134.000.000 ტონა ნავთი, 1930 წელს კი —122.950.000 ტონა ნავთი. ამრიგად, ნავთის ამოღება შემცირდა 8,3 პროცენტით. საბჭოთა კავშირში კი ამ წელიწადს ამოღება გაადიდა 30 პროცენტით.

ამერიკა, კრიზისის გამო, იძულებულია შეამციროს თავისი ნავთის მრეწველობა და თითქმის სავსებით შეწყვიტოს ახალი ბურღვა.

საბჭოთა კავშირს კი კიდევ 1930 წლის სექტემბერში მისცა ადგილი ეცადა ნავთის ამოღებას ქვეყნების შორის, ამცავდა მან წინ გაეწიწირა ვენეციელას და მეორე ადგილი დაიკავა შეერთებული შტატების შემდეგ: ამჟამად შეიძლება ითქვას, რომ საბჭოთა კავშირის ნავთის მრეწველობა **მეორე ადგილი ეჭირა მსოფლიოში საბჭოთა ნავთის მრეწველობას.**

ჩვენი ერთიანი მიგიბარი —მსოფლიო პროლეტარიატი, ჩვენი შეურიგებელი მტრები —მსოფლიო ბურჟუაზია და მისი ყურადრებიანი ნოჭარი —მენშევიკ ინტერნაციონალი უდიდესი ინტერესით ადევნებენ თვალს ხუთწლიანი გეგმის შესრულებას.

ჩვენ მიერ მოპოვებული გამარჯვება ჩვენს მუშებს შემატებს სიმხნეს და ენთუზიაზმს კიდევ კიდევ ცხადყოფს ჩვენთვის დიდი **ოქტომბრის** უდიდეს მნიშვნელობას: ჩვენი გამარჯვება სათავეს ლებულობს მთელი ქვეყნის ბოლშევიკების ხელმძღვანელობიდან, რომელიც ლენინის ბანაკში ჩვენ ვიბრძოდით ოპორტუნიზმის, მემარჯვენე - „მემარცხენე“ ბლოკისა და ტროცკიზმის წინააღმდეგ, ისინი ვერ მიაღწევდნენ ასეთ დიდ წარმატებას სოციალისტური მშენებლობის ფრონტზე.

ბაქოს პარტიულმა ორგანიზაციამ შესძლო საბაქოში ჩასდგომოდა მუშათა მასების გაზრდილ საწარმოო პოლიტიკურ აქტივობას. ამის შედეგი იყო სოციალისტური მშენებლობის, დამკვირვების, შეშხვედრი სამრეწველო-საფინანსო გეგმის და კომუნისტური შრომის სხვა ფორმების უაღრესად გაწლა, რამაც უზრუნველყო ხუთწლედის 2 ნახევარ წელიწადში შესრულება.

ეს ფაქტი კიდევ ერთი მჭრელი ლახვარია იმათთვის, ვინც პირზე დორბლ მორეული აგიტელებს ბურჟუაზიულ ქვეყნებში ჯორებს ვითომ საბჭოთა კავშირში ორსებული „მონური შრომის“ შესახებ. მონური შრომა და ენტუზიაზმი — ეს ისეთი წინააღმდეგობაა, რომლის შეთავსებასაც ვერ შესძლებს პროლეტარული ქვეყნისადმი კლასობრივი სიძულვილით დაბრმავებული ვერც ერთი არამზადა.

ამიერ - კავკასიის მუშათა კლასის მოწინავე რაზმმა — ბაქოს პროლეტარიატმა მოგვცა სოციალისტური შრომისა და გამარჯვების საუკეთესო მაგალითი, რომელმაც უნდა გამოიწვიოს აქტივობის ახალი ტალღა ამიერ - კავკასიისა და მთელი კავშირის მუშათა კლასში. ბაქოს მაგალითზე, ბაქოს და საკავშირო ნავთის მრეწველობის ხუთწლედის ორ წელიწად ნახევარში დამთავრების მაგალითზე ჩვენ უნდა მოვახდინოთ მუშათა კლასის ძალთა კიდევ უფრო მეტი მობილიზაცია 1931 წლის სამეურნეო ამოცანების, 5 წლედის 4 წელიწადში შესრულების ამოცანების ირგვლივ. უნდა გავაძლიეროთ ბრძოლა ტეხნიკისათვის, ბრძოლა შრომის სოციალისტური ფორმების კიდევ უფრო გასაშლელად. და პარტიის ლენინური ცეკას ურყევი ხელმძღვანელობით საბჭოთა კავშირის პროლეტარიატი გაიმარჯვებს ჩვენი სოციალისტური მშენებლობის ყველა ფრონტებზე და წარმატებით დაამთავრებს მიმდინარე წელს სოციალიზმის საძირკველის აშენებას ჩვენს ქვეყანაში.

ჩვენი გამარჯვება და შემდგომი ამოცანები

ნავთის მრეწველობის განვითარებას უდიდესი და პირველხარისხოვანი მნიშვნელობა ენიჭება ჩვენი ქვეყნის ინდუსტრიალიზაციის და სოფლის სოციალისტური რეკონსტრუქციის იმ ბუმბერაზულ ტემპების გამოკრისტალების საქმეში, რომელიც დასახეს პარტიამ და ხელისუფლებამ. ენერგეტიული ბაზის განმტკიცება და სწრაფი განვითარება წარმოადგენს საფუძველს ამ გეგმების შესრულებისათვის, ნავთი და ნავთის პროდუქტები კი —ერთერთი ჩვენს უმნიშვნელოვანეს ენერგეტიულ რესურსებს.

ამჟამად პარტიისა და მუშათა კლასის წინაშე დასახულია ამოცანა — შეასრულონ ხუთწლიანი გეგმა **ოთხ წელიწადში**, მრეწველობის უმნიშვნელოვანეს დარგებში კი —სამ წელიწადში. ბაქოს ნავთის მრეწველობის მუშებმა მთლიანად და დაჩქარებით შესრულეს პარტიის უმნიშვნელოვანესი დირექტივა: ჩვენი ხუთწლიანი გეგმა შესრულდა ორ ნახევარ წელიწადში. ხუთწლიანი გეგმით, რომელიც თავის დროზე დაიატკეცა საბჭოთა ყრილობამ, ითვალისწინებდა 14.021.000 ტონა ნავთისა და გაზის ამოღებას 1933 წელში. ჩვენ კი დავისახეთ 15.337.000 ტონა ნავთისა და გაზის ამოღება.

ხუთწლიანი გეგმის შესრულებას 2 ნახ. წელიწადში უდიდესი პოლიტიკური მნიშვნელობა აქვს. იგი ბრწყინვალედ ადასტურებს პარტიის ზოგადლენინური ხაზის სისწორეს, იგი ამსხვრევს მოწუწუნე მემარჯვენე ჯალონისტების ყველა „თეორიებს“ და წარმოადგენს პროლეტარიატის საუკეთესო პასუხს ამ კაპიტულიანტებისათვის, რომლებიც არ სწამთ ხუთწლიანი გეგმის შემოქმედებითი ძალა და რომლებიც კულაკის სურვილებს გამოხატავენ, იგი გვიჩვენებს თუ რა უდიდეს, ქმნადობითად ამოუწურავ შესაძლებლობას შეიცავს სოციალისტის მშენებელ პროლეტარიატის ურყევი ნებისყოფა გამარჯვებისაკენ, რა შეუვარდებელი უპარატესობით სარგებლობს მეურნეობის გეგმიანი სოციალისტური სისტემა. ხუთწლიანი გეგმის შესრულება 2 ნახევარ წელიწადში —ასეთ პროლეტარულ პასუხს ვძლევთ კონტრრევოლიუციონერებს — ყველა ჯურის მანეგლებს.

ხუთწლიანი გეგმის შესრულება 2 ნახ. წელიწადში სწარმოებს იმ ლოზუნგის ქვეშ, რომელიც კაპიტალისტური მსოფლიო ეკონომიური კრიზისის მარწუხებში იხრჩობა, როცა წარმოება სტელა ქვეყნებში სწრაფად ეცემა.

1929 წელს შეერთებულ შტატებში ამოიღეს 134.000.000 ტონა ნავთი, 1930 წელს კი —122.950.000 ტონა ნავთი. ამრიგად, ნავთის ამოღება შემცირდა 8,3 პროცენტით. საბჭოთა კავშირში კი ამ წელიწადს ამოღება გაადიდა 30 პროცენტით.

ამერიკა, კრიზისის გამო, იძულებულია შეამციროს თავისი ნავთის მრეწველობა და თითქმის სავსებით შეწყვიტოს ახალი ბურღვა.

საბჭოთა კავშირს კი კიდევ 1930 წლის სექტემბერში მისცა ადგილი ეცადა ნავთის ამოღებას ქვეყნების შორის, ამცავდა მან წინ გაეწიწირა ვენეციელას და მეორე ადგილი დაიკავა შეერთებული შტატების შემდეგ: ამჟამად შეიძლება ითქვას, რომ საბჭოთა კავშირის ნავთის მრეწველობა **მეორე ადგილი ეჭირა მსოფლიოში საბჭოთა ნავთის მრეწველობას.**

ჩვენი ერთიანი მიგიბარი —მსოფლიო პროლეტარიატი, ჩვენი შეურიგებელი მტრები —მსოფლიო ბურჟუაზია და მისი ყურადრებიანი ნოჭარი —მენშევიკ ინტერნაციონალი უდიდესი ინტერესით ადევნებენ თვალს ხუთწლიანი გეგმის შესრულებას.

ჩვენ მიერ მოპოვებული გამარჯვება ჩვენს მუშებს შემატებს სიმხნეს და ენთუზიაზმს კიდევ კიდევ ცხადყოფს ჩვენთვის დიდი **ოქტომბრის** უდიდეს მნიშვნელობას: ჩვენი გამარჯვება სათავეს ლებულობს მთელი ქვეყნის ბოლშევიკების ხელმძღვანელობიდან, რომელიც ლენინის ბანაკში ჩვენ ვიბრძოდით ოპორტუნიზმის, მემარჯვენე - „მემარცხენე“ ბლოკისა და ტროცკიზმის წინააღმდეგ, ისინი ვერ მიაღწევდნენ ასეთ დიდ წარმატებას სოციალისტური მშენებლობის ფრონტზე.

ბაქოს პარტიულმა ორგანიზაციამ შესძლო საბაქოში ჩასდგომოდა მუშათა მასების გაზრდილ საწარმოო პოლიტიკურ აქტივობას. ამის შედეგი იყო სოციალისტური მშენებლობის, დამკვირვების, შეშხვედრი სამრეწველო-საფინანსო გეგმის და კომუნისტური შრომის სხვა ფორმების უაღრესად გაწლა, რამაც უზრუნველყო ხუთწლედის 2 ნახევარ წელიწადში შესრულება.

ეს ფაქტი კიდევ ერთი მჭრელი ლახვარია იმათთვის, ვინც პირზე დორბლ მორეული აგიტელებს ბურჟუაზიულ ქვეყნებში ჯორებს ვითომ საბჭოთა კავშირში ორსებული „მონური შრომის“ შესახებ. მონური შრომა და ენტუზიაზმი — ეს ისეთი წინააღმდეგობაა, რომლის შეთავსებასაც ვერ შესძლებს პროლეტარული ქვეყნისადმი კლასობრივი სიძულვილით დაბრმავებული ვერც ერთი არამზადა.

ამიერ - კავკასიის მუშათა კლასის მოწინავე რაზმმა — ბაქოს პროლეტარიატმა მოგვცა სოციალისტური შრომისა და გამარჯვების საუკეთესო მაგალითი, რომელმაც უნდა გამოიწვიოს აქტივობის ახალი ტალღა ამიერ - კავკასიისა და მთელი კავშირის მუშათა კლასში. ბაქოს მაგალითზე, ბაქოს და საკავშირო ნავთის მრეწველობის ხუთწლედის ორ წელიწად ნახევარში დამთავრების მაგალითზე ჩვენ უნდა მოვახდინოთ მუშათა კლასის ძალთა კიდევ უფრო მეტი მობილიზაცია 1931 წლის სამეურნეო ამოცანების, 5 წლედის 4 წელიწადში შესრულების ამოცანების ირგვლივ. უნდა გავაძლიეროთ ბრძოლა ტეხნიკისათვის, ბრძოლა შრომის სოციალისტური ფორმების კიდევ უფრო გასაშლელად. და პარტიის ლენინური ცეკას ურყევი ხელმძღვანელობით საბჭოთა კავშირის პროლეტარიატი გაიმარჯვებს ჩვენი სოციალისტური მშენებლობის ყველა ფრონტებზე და წარმატებით დაამთავრებს მიმდინარე წელს სოციალიზმის საძირკველის აშენებას ჩვენს ქვეყანაში.

ბუღდა

წლები	სულ	მათ შორის ბაქოს ნავთის სამრეწველო ტრესტში	მათ შორის ბაქოს ნავთის სამრეწველო ტრესტში	მათ შორის ბაქოს ნავთის სამრეწველო ტრესტში
	გაბურღული მეტრ.	მეტრ.	მეტრ.	მან.
1913 წ.	171.774	—	—	—
20-21 წ.	3.431	—	—	—
24-25 წ.	122.023	10.350	63,4	276,04
28-29 წ.	320.760	66.887	85,2	166,53
1930 წ.	430.562	95.619	107,7	137,60
1931 წ.	650.000	132.000	163,0	—

ნავთის ამოღება

წლები	ტონა	მან.
1913 წ.	4.554.392	23.843
1920-21 წ.	1.910.906	4.516
1924-25 წ.	3.116.415	56.726
1928-29 წ.	6.405.818	355.533
1929-30 წ.	7.631.460	380.042
1931 წ.	11.970.038	496.682

მოყვანილი ციფრები მჭერმეტყველურად მოწმობენ იმას, რომ მიუხედავად მაენებლების დამწვრეთი მუშაობისა, მიუხედავად ბათი ცდებისა, ჩვენ ნავთის მრეწველობა ავეყვანეთ ისეთ სიმაღლეზე, რომლის შესახებაც კაპიტალისტებს ოცნებაც არ შეუძლიათ.

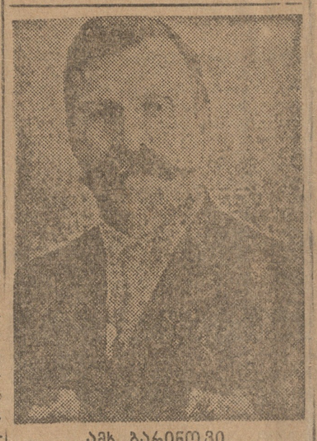

ამხ. ბარინოვი
„ბაქოს ნავთის“ მმართველი

ათი წლის განმავლობაში მოხდა ნავთის მრეწველობის ტეხნიკის სრული რეკონსტრუქცია: ისტორიის ჩაბარდა კაპიტალისტების მიერ მოწყობილი ღარი, ბალე ბოცო, დაკვირვითი ბურღვა; ყველა სარეწაოებში გატარდა ელექტროფიკაცია.

ნავთის ამოღების ელექტროფიკაცია

წლები	ელექტროენერგიით იყო მოწყობილი (ფეხების ცალ ქ ნილი	მათ შორის ელექტრო ენერგიით ამოღებული ნავთი	ელექტრო ენერგიით ამოღებული ნავთის ხვედრითი წონა
	ც	ტ	%
1920 წ.	1.294	765	59,1
1930 წ.	4.252	4.248	99,7

სათხელის (ნავთის და გაზის) ელექტროფიკაციის ხარჯი

წლები	ელექტროენერგიის ხარჯი 1000 ტონა ნავთის ამოღებაზე კვტ/სთ	1 კვტ/სთ-ის ფასი კაპიკებით	ერთი ტონა ნავთის თვითღირებულება მან.	% % 24-29 წ.
1913 წ.	7.384	100	—	—
1920-21 წ.	2.460	33,6	—	—
1924-25 წ.	4.747	64,3	6-98	100
1928-29 წ.	8.848	119,8	3-23	46,3
1930 წ.	10.999	149,0	2-75	39,4
1931 წ.	15.377	208,2	2-58	37,0

ამოღება იზრდება 49 პროცენტით (წინააღმდეგ 17,5 პროც. 1929-30 წელს და 14,7 პროცენტით 1928-29 წელს); ბურღვა —56 პროცენტით წინააღმდეგ 25,8 პროცენტისა 1929-30 წელს და 22,4 პროცენტისა 1928-29 წლის); გადამუშავება—42,1 პროც. (წინააღმდეგ 31,7 პროცენტისა 1929-30 წელს და 21,4 პროცენტისა 1928-29 წელს).

ნავთის ამოღების ტემპები ამერიკა - ამერიკის შეერთებულ შტატებში.

1927 წ. —120.457 ათასი ტ.
1928 წ. —120.147 ათასი ტ. — —0,8 პროც. (შემცირება).
1929 წ. —134.212 ათასი ტ. 11,7 პროც.
1930 წ. —122.950 ათასი ტ. 8,3 პროც. (შემცირება).

ჩვენ არ ვფიქრობთ დაცალებათა მთელ სიძნელეს მაგრამ ღრმად ვართ დარწმუნებული, რომ სიძნელეებს გადალახავთ და დაცალებებს შეავსრულებთ. ასეთია აზერბეიჯანის პროლეტარიატის ბაქოს ნავთის მრეწველობის მუშების სურვილი.

ჩვენ არ ვფიქრობთ დაცალებათა მთელ სიძნელეს მაგრამ ღრმად ვართ დარწმუნებული, რომ სიძნელეებს გადალახავთ და დაცალებებს შეავსრულებთ. ასეთია აზერბეიჯანის პროლეტარიატის ბაქოს ნავთის მრეწველობის მუშების სურვილი.

ჩვენი მიღწევები და გამარჯვება ნავთის ფრონტზე შედგება ჩვენი საბჭოთა სისტემის. მუშებმა იციან, ვისთვის მუშაობენ ისინი. ჩვენი გეგმიანი მეურნეობა გამარჯვების შესაძლებლობას იძლევა. ჩვენი პარტიის ცენტრალური კომიტეტის დირექტივა 1933 წელს ბურღვის სისწრაფის 300 მეტრამდე აყვანის შესახებ. ჩვენ ძალზე ჩამორჩით ამ დარგში, ერთობ ნელა ვეტორიალეთ. 1928-29 წელს ბურღვის სისწრაფე დაზგა-თვეზე საექსპლოატაციო — ბრიგადით ბურღვის დარგში უდრიდა 94,5 მეტრს, 1929-30 წელს —112,8 მეტრს, და ბოლოს 1931 წელს ჩვენ დავისახეთ მიზნად გადამწყვეტი გარდატეხის მოხდენა —ბურღვის სისწრაფე საექსპლოატაციო —ბრიგადით ბურღვის დარგში უნდა ავიყვანოთ 166 მეტრამდე დაზგა-თვეზე.

მზარდია საკავშირო კონფერენციამ, რომელიც ამ ცოტა ხნის წინად დამთავრდა, დასახა გზები და საშუალებები ამ ამოცანის განსახორციელებლად: ბაქოს კომიტეტმა და ცენტრალურმა კომიტეტმა თავიანთ დადგენილებებში მთელი რიგი სადირექტივო მითითებები მოგვცეს ამ საკითხის შესახებ. არავითარი ეჭვი არ არსებობს იმაში, რომ ეს ამოცანები მოლაბირად შესრულდება. მუშათა ენტუზიაზმის ფართო ტალღა —სოციალიზმის საძირკვლის დათავრებისათვის ბრძოლაში —ამის თავიდანვე იძლევა ძლიერ მისი ზრდის ტემპები. ამისათვის განსაკუთრებული ყურადღებით უნდა მივიქცეთ თვალი ბრძოლას გავცდებთან, გავეურკვიოთ ექსპლოატაციის საშუალებები, უფრო რაციონალურად დავამუშაოთ ფენები, რაციონალურად და უფრო ეფექტიურად გავამაწილოთ ბურღვა. გარდა ამისა, ამჟამად ყველაზე უფრო ძნიშნელოვან და სერიოზულ ამოცანას წარმოადგენს **საგანოკლელი მუშაობის მაქსიმალურად დაჩქარება,** როგორც ძველ ფართობზე (ლრმა ფენებში), ისე განსაკუთრებით ახალ ფართობებზე. ნავთის მარაგი დიდია მაგრამ საგამოკვლევო მუშაობით უნდა მოვამზადოთ ახალი საექსპლოატაციო ფონდები და რეზერვები, ეს ეხლავე უნდა შევასრულოთ და დრო არ უნდა დავკარგოთ.

მეორე მნიშვნელოვანი ამოცანა — **განაზოგიციელოთ პარტიის ცენტრალური კომიტეტის დირექტივა 1933 წელს ბურღვის სისწრაფის 300 მეტრამდე აყვანის შესახებ.** ჩვენ ძალზე ჩამორჩით ამ დარგში, ერთობ ნელა ვეტორიალეთ. 1928-29 წელს ბურღვის სისწრაფე დაზგა-თვეზე საექსპლოატაციო — ბრიგადით ბურღვის დარგში უდრიდა 94,5 მეტრს, 1929-30 წელს —112,8 მეტრს, და ბოლოს 1931 წელს ჩვენ დავისახეთ მიზნად გადამწყვეტი გარდატეხის მოხდენა —ბურღვის სისწრაფე საექსპლოატაციო —ბრიგადით ბურღვის დარგში უნდა ავიყვანოთ 166 მეტრამდე დაზგა-თვეზე.

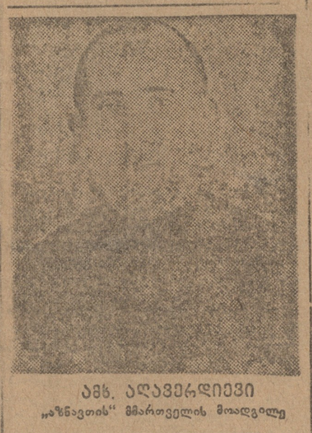

ამხ. ალავერდიევი
„ბაქოს ნავთის“ მმართველის მოადგილე

მზარდია საკავშირო კონფერენციამ, რომელიც ამ ცოტა ხნის წინად დამთავრდა, დასახა გზები და საშუალებები ამ ამოცანის განსახორციელებლად: ბაქოს კომიტეტმა და ცენტრალურმა კომიტეტმა თავიანთ დადგენილებებში მთელი რიგი სადირექტივო მითითებები მოგვცეს ამ საკითხის შესახებ. არავითარი ეჭვი არ არსებობს იმაში, რომ ეს ამოცანები მოლაბირად შესრულდება. მუშათა ენტუზიაზმის ფართო ტალღა —სოციალიზმის საძირკვლის დათავრებისათვის ბრძოლაში —ამის თავიდანვე იძლევა ძლიერ მისი ზრდის ტემპები. ამისათვის განსაკუთრებული ყურადღებით უნდა მივიქცეთ თვალი ბრძოლას გავცდებთან, გავეურკვიოთ ექსპლოატაციის საშუალებები, უფრო რაციონალურად დავამუშაოთ ფენები, რაციონალურად და უფრო ეფექტიურად გავამაწილოთ ბურღვა. გარდა ამისა, ამჟამად ყველაზე უფრო ძნიშნელოვან და სერიოზულ ამოცანას წარმოადგენს **საგანოკლელი მუშაობის მაქსიმალურად დაჩქარება,** როგორც ძველ ფართობზე (ლრმა ფენებში), ისე განსაკუთრებით ახალ ფართობებზე. ნავთის მარაგი დიდია მაგრამ საგამოკვლევო მუშაობით უნდა მოვამზადოთ ახალი საექსპლოატაციო ფონდები და რეზერვები, ეს ეხლავე უნდა შევასრულოთ და დრო არ უნდა დავკარგოთ.

მეორე მნიშვნელოვანი ამოცანა — **განაზოგიციელოთ პარტიის ცენტრალური კომიტეტის დირექტივა 1933 წელს ბურღვის სისწრაფის 300 მეტრამდე აყვანის შესახებ.** ჩვენ ძალზე ჩამორჩით ამ დარგში, ერთობ ნელა ვეტორიალეთ. 1928-29 წელს ბურღვის სისწრაფე დაზგა-თვეზე საექსპლოატაციო — ბრიგადით ბურღვის დარგში უდრიდა 94,5 მეტრს, 1929-30 წელს —112,8 მეტრს, და ბოლოს 1931 წელს ჩვენ დავისახეთ მიზნად გადამწყვეტი გარდატეხის მოხდენა —ბურღვის სისწრაფე საექსპლოატაციო —ბრიგადით ბურღვის დარგში უნდა ავიყვანოთ 166 მეტრამდე დაზგა-თვეზე.

ჩვენმა მიღწევებმა არ უნდა დაგვასვან თავბრუ.

მოუდრეკადად იმისა, რომ დიდია ჩვენი მიღწევები ნავთის მრეწველობის ნაციონალიზაციის 11 წლის მანძილზე, მიუხედავად იმისა, რომ შორს გავცილდით კაპიტალისტურ ქალს, —შემდეგში კიდევ უფრო ენთუზიაზმით და სანძრიალ ამოცანებით უნდა ვიბრძოლოთ ჩვენს წინაშე. როგორია ეს ამოცანები?

ჩვენ უნდა დავაჩქაროთ ნავთის ამოღება და ყოველ წელიწადს გავა-ნები მეურნეობა გამამარჯვების საშუალებას გვაძლევს.

იმ დროს, როცა მსოფლიო სანავთო ტრესტებში ატარებენ თავიანთ წარმოებას მოხმარების შემცირებით გამო და უმუშევრად სტოვებენ მრავალ მილიონ მუშას, —საბჭოთა კავშირში ანვითარებს დღეიდე უმაგალითო ზრდის ტემპებს სახალხო მეურნეობის ყველა დარგში. ეს აიხსნება იმით, რომ „ჩვენ თავისუფალი ვართ კაპიტალიზმის განუკურნავი სენისაგან. ამით გაგირჩევით ჩვენ, ამაშია ჩვენი გადამწყვეტი უპირატესობა კაპიტალიზმთან შედარებით, ჩვენი უპირატესობა მდგომარეობს იმაში, რომ ჩვენთვის უცხოა ჭარბი წარმოების კრიზისები და არა გვყავს ისეთი ადამიანები, რომლებიც ვიძულებულნი იქნებიან ფიქრობდნენ ხალხის ბედნიერებაზე, ვინაიდან ვიფიქრობთ ჩვენ ამაზე, ჩვენ არა გვაქვს ანარქია წარმოებაში, ვინაიდან ვიფიქრობთ ჩვენ ამაზე, მეურნეობის“. (სტალინის ანტიკები).

ჩვენმა მიღწევებმა არ უნდა დაგვასვან თავბრუ.

მოუდრეკადად იმისა, რომ დიდია ჩვენი მიღწევები ნავთის მრეწველობის ნაციონალიზაციის 11 წლის მანძილზე, მიუხედავად იმისა, რომ შორს გავცილდით კაპიტალისტურ ქალს, —შემდეგში კიდევ უფრო ენთუზიაზმით და სანძრიალ ამოცანებით უნდა ვიბრძოლოთ ჩვენს წინაშე. როგორია ეს ამოცანები?

ჩვენ უნდა დავაჩქაროთ ნავთის ამოღება და ყოველ წელიწადს გავა-

„ილიჩის გუნტა“

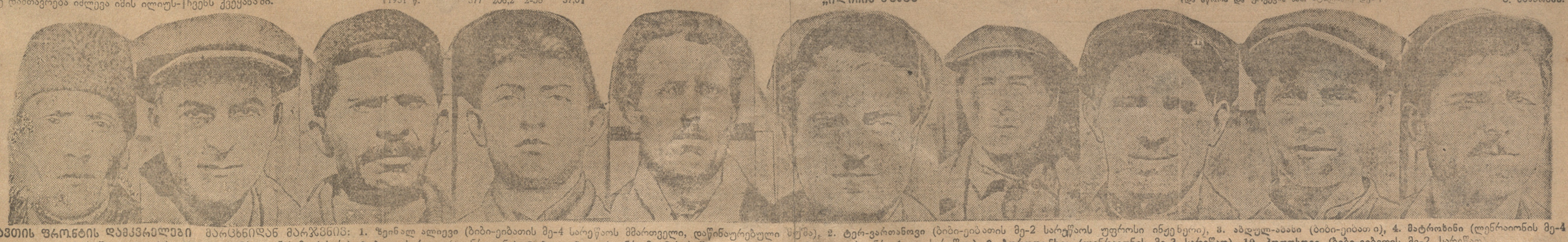

ნავთის ფრონტის დამცველები მარცხნიდან მარჯვნივ: 1. ზეინალ ალიევი (ბიბი-ეიბათის მე-4 სარეწაოს მმართველი, დაწინაურებული მუშა), 2. ტერ-ვართანოვი (ბიბი-ეიბათის მე-2 სარეწაოს უფროსი ინჟენერი), 3. ამდულ-ამაში (ბიბი-ეიბათი), 4. მატროზინი (ლენრაიონის მე-4 სარეწაო), 5. ივრაგიმოვი (ლენრაიონის მე-4 სარ.), 6. ბაღდასაროვი (ლენრაიონი), 7. ბოგდანოვი (ლენრ. მე-2 სარეწაო), 8. ხეიდუშა ამხ-ალი (ლენრ. 1-ლი სარეწაო), 9. ბოროდინსკი (ლენრაიონის მე-3 სარეწაო), 10. პოლოხოვი (ბიბი-ეიბეთის მე-2 სარეწაო).

დავეწიოთ და გაუსწროთ მოწინავე კაპიტალისტურ

ՀԱՅԿԱԿԱՆ ՍՊԱՐՏԱԿԱՆ ՄԱՐԶԻԿՆԵՐԸ ՄԵՐ ՀԱՂԹԱՀԱՐՈՒԹԻՒՆՆԵՐՈՒՄ

Ա. Ա. Ա. ՄԱՐԶԱԿԱՆ ՄԱՐՄԻՆՆԵՐԸ ԱՄՍՎԱ ՎԵՐՋԻՆ ՄՐՑՈՒՅԹՆԵՐՈՒՄ

Ա. Ա. Ա. մարզական մարմինները ամսվա վերջին մրցումներուն մէջ ցոյց տուին իրենց ուժերուն լաւ զարգացումը։ Ամսուան ընթացքին կազմակերպուած մրցումներուն մասնակցեցան Ա. Ա. Ա. մարզական մարմինները Պէյրութի, Հալէպի, Պուրճ Համուտի, Ռմէյլէի, Ալեքսանդրէթի, Պէյրութի Ա. Ա. Ա. մարզական մարմնի կանանց խումբերը

დებულება 1931 წლის მთლიანი სასოფლო-სამეურნეო გადასახადის შესახებ

მოსკოვი, 30 მარტი. საბჭოთა კავშირის ალსაკომის და სახალხო კომისართა საბჭოს მიიღეს დებულება 1931 წლის მთლიანი სასოფლო-სამეურნეო გადასახადის შესახებ.

მთლიანი სასოფლო-სამეურნეო გადასახადის გეგრების შეკრებას ითვალისწინებს და მეგრძელობის განვითარებას მიზნით, ტენიანი კულტურებისა და სოფლის მეურნეობის სპეციალური დარგების განვითარების, მიზნით, შეღავათები ეძლევა იმ კოლმეურნეობებს, რომელთაც შესაბამისად დაეკუთვნებათ ოქმები, დამუშავებისა და მოსავლის აღების ვადების დარღვევისათვის, აგრეთვე იმ კოლმეურნეობებს, რომელთაც მიეცათ ნებართვა ნაკლებ ფართობზე ვიდრე ეს გათვალისწინებულია მთლიანი გადასახადის დადგენისას.

ამ შეღავათების გამოყენების დროს ყურადღება მიექცევა იმ კოლმეურნეობების ფინანსურ მდგომარეობას, რომელთაც მიეცათ ნებართვა ნაკლებ ფართობზე ვიდრე ეს გათვალისწინებულია მთლიანი გადასახადის დადგენისას.

ამ შეღავათების გამოყენების დროს ყურადღება მიექცევა იმ კოლმეურნეობების ფინანსურ მდგომარეობას, რომელთაც მიეცათ ნებართვა ნაკლებ ფართობზე ვიდრე ეს გათვალისწინებულია მთლიანი გადასახადის დადგენისას.

შეღავათები ეძლევა იმ კოლმეურნეობებს

ירושלים

ביה"ס לבנות ע"ש יסודות המעלה

ירושלים, רח' יפו 1, ליד שער יפו

מנהלת: גב' ר. ברנשטיין

בית-ספר יסודי ותיכוני לבנות

מחלקות: א'—ח'

מחלקה מיוחדת לילדים חרשים

מחלקה מיוחדת לילדים בעלי כשרון מיוחד

מחלקה מיוחדת לילדים בעלי ליקויי דבור

מחלקה מיוחדת לילדים בעלי ליקויי ראיה

מחלקה מיוחדת לילדים בעלי ליקויי שמיעה

מחלקה מיוחדת לילדים בעלי ליקויי התנהגות

מחלקה מיוחדת לילדים בעלי ליקויי למידה

מחלקה מיוחדת לילדים בעלי ליקויי תנועה

מחלקה מיוחדת לילדים בעלי ליקויי נפש

מחלקה מיוחדת לילדים בעלי ליקויי אישיות

מחלקה מיוחדת לילדים בעלי ליקויי קשב וריכוז

מחלקה מיוחדת לילדים בעלי ליקויי אוטיזם

מחלקה מיוחדת לילדים בעלי ליקויי אפילפסיה

מחלקה מיוחדת לילדים בעלי ליקויי אלרגיה

מחלקה מיוחדת לילדים בעלי ליקויי אסתמה

מחלקה מיוחדת לילדים בעלי ליקויי סכרת

מחלקה מיוחדת לילדים בעלי ליקויי כבד

מחלקה מיוחדת לילדים בעלי ליקויי כליות

מחלקה מיוחדת לילדים בעלי ליקויי לב

מחלקה מיוחדת לילדים בעלי ליקויי ריאות

מחלקה מיוחדת לילדים בעלי ליקויי שלפוחית השתן

מחלקה מיוחדת לילדים בעלי ליקויי עור

מחלקה מיוחדת לילדים בעלי ליקויי פרקים

מחלקה מיוחדת לילדים בעלי ליקויי שרירים

מחלקה מיוחדת לילדים בעלי ליקויי עצבים

מחלקה מיוחדת לילדים בעלי ליקויי מוח

מחלקה מיוחדת לילדים בעלי ליקויי חושים

מחלקה מיוחדת לילדים בעלי ליקויי מערכת העיכול

מחלקה מיוחדת לילדים בעלי ליקויי מערכת הנשימה

מחלקה מיוחדת לילדים בעלי ליקויי מערכת הדם

מחלקה מיוחדת לילדים בעלי ליקויי מערכת החיסון

מחלקה מיוחדת לילדים בעלי ליקויי מערכת העצבים

מחלקה מיוחדת לילדים בעלי ליקויי מערכת השלד

מחלקה מיוחדת לילדים בעלי ליקויי מערכת השרירים

מחלקה מיוחדת לילדים בעלי ליקויי מערכת העור

מחלקה מיוחדת לילדים בעלי ליקויי מערכת הראייה

מחלקה מיוחדת לילדים בעלי ליקויי מערכת השמיעה

מחלקה מיוחדת לילדים בעלי ליקויי מערכת הדיבור

מחלקה מיוחדת לילדים בעלי ליקויי מערכת הלמידה

מחלקה מיוחדת לילדים בעלי ליקויי מערכת ההתנהגות

מחלקה מיוחדת לילדים בעלי ליקויי מערכת האישיות

מחלקה מיוחדת לילדים בעלי ליקויי מערכת הקשב והריכוז

מחלקה מיוחדת לילדים בעלי ליקויי מערכת האוטיזם

מחלקה מיוחדת לילדים בעלי ליקויי מערכת האפילפסיה

מחלקה מיוחדת לילדים בעלי ליקויי מערכת האלרגיה

מחלקה מיוחדת לילדים בעלי ליקויי מערכת האסתמה

מחלקה מיוחדת לילדים בעלי ליקויי מערכת הסכרת

מחלקה מיוחדת לילדים בעלי ליקויי מערכת הכבד

מחלקה מיוחדת לילדים בעלי ליקויי מערכת הכליות

מחלקה מיוחדת לילדים בעלי ליקויי מערכת הלב

מחלקה מיוחדת לילדים בעלי ליקויי מערכת הריאות

מחלקה מיוחדת לילדים בעלי ליקויי מערכת שלפוחית השתן

מחלקה מיוחדת לילדים בעלי ליקויי מערכת העור

מחלקה מיוחדת לילדים בעלי ליקויי מערכת הפרקים

מחלקה מיוחדת לילדים בעלי ליקויי מערכת השרירים

מחלקה מיוחדת לילדים בעלי ליקויי מערכת העצבים

מחלקה מיוחדת לילדים בעלי ליקויי מערכת המוח

**מחלקה מיוחדת לילדים בעלי ליקויי מערכת הח