პროლეტარებო ყველა ქვეყნისა, შეერთდით!

წელიწადი მეცხრე

საქ. კომუნისტური პარტიის ცენტრალური და თბილისის კომიტეტების და სრულიად საქართველოს მუშათა, ჭლეხთა, წითელარმიელთა და მეზღვაურთა დეპუტატების საბჭოების ცაკის ორგანო

კომუნისტი

რედაქცია თბილისი, კაშტა (ყოფ. დიდი მოედანი) ქ. № 68, მეორე სართული

რედაქციაში საქმიანობის მოსვლა პარაკაბა შეიძლება ყოველდღე, გარდა კვირა-უქმეებისა დღეს 10 საათიდან ღამის 12 საათამდე.

ტელეფ. { რედაქტორის 14—76 მდივნის 10—58 ღამის პორტიეს 18—80.

მთავარი კანტორა თბილისი რუსთაველის პროსპექტ., № 54, ტელეფონი № 8—81.

ხელისმოწერის ფასი: მუშა-მოსამსახურეთათვის, გლეხებისა წითელ-არმიელების, მოწაფეებისა და მასწავლებლებისათვის—1 მან., დანარჩენებისათვის— 1 მან. და 30 კაპ.

განცხადებების: საქართველოს ფარგლებში— ტექსტის უკან—80 კ. ნომბარგილა სტრიქონი, ტექსტის შიგნით—1 მ. 60 კ. საქართველოს გარეთ—ტექსტის უკან—1 მ. 50 კ., ტექსტში—3 მ.; განცხადებები გარეთ გაცემა ხდება ხუთი პროცენტი საკომისიო გადასახადის. თუ განცხადება იბეჭდება მეტჯერ ტექსტის შეუცვლელად-შეუვალი შეთანხმებით, მთ. კანტორაში განცხადებები მიიღება 9—3½ ს., 3½ ს. შემდეგ განხადება ეღირება 20%-ით მეტი. სამკლოვიარო განცხადებები—15 და 20 მ.

დ ღ ი უ რ ი

— გადადგა ოსმალეთის მთავრობა. — ახალი მთავრობის შედგენა ისმეტ-ფაშას დაევალა.
— ამერიკა აღიდებს საზღვაო და საჰაერო ფლოტს.
— საბჭ. სკოლის გამოკვეთამ რიგაში დიდი ინტერესი გამოიწვია.
— ინდოეთის მემალაკრატეი საყოველთაო გაფიცვით იმუქრებიან.
— მოსკოვში ჩავიდა ამხ. გოროდნი.
— მოსკოვში ჩავიდა ჩინეთის მუშათა დელეგაცია.

ხუთშაბათი, 3 ნოემბერი 1927 წ. ყოველდღიური გაზეთი ფასი 5 კაპ. № 250 (1995)

შვიდი საათის სამუშაო დღე

უფრო იაფი და უკეთესი საქონლის წარმოება, ვიდრე კაპიტალისტი ამზადებდა, აღვილი ამოცანა არ არის, და ჩვენ ფრთხილ სერიოზული და მეტდარი ბრძოლა დაგვჭირდება ამ ამოცანის გადასაჭრელად. ამ საკითხის გადაწყვეტით ჩვენ ვამაგრებთ პროლეტარიატის კავშირს გლეხობასთან და ამავე დროს ვქმნით მტკიცე წინასწარ პირობებს მუშათა რეალური ხელფასის გასაღიდებლად.

სამუშაო დღის შემცირება, რაც აღიდებს მუშის დასასვენებელ დროს კულტურულ საჭიროებათა დასაკმაყოფილებლად და ამასთანავე საშუალებას აძლევს მას მოკლე სამუშაო დღის განმავლობაში გაანვითაროს შრომის მეტი ინტენსივობა, წარმოადგენს ერთ-ერთ პირველსა და ძირითად ღონისძიებათაგანს მუშათა კლასის შრომის კულტურის ასამაღლებლად. ამიტომ ცაკის მახვილებში 7 საათიანი სამუშაო დღის განმავლობაში 7 საათიანი დღის შესახებ საკითხის დასმა წარმოადგენდა სოციალისტური მშენებლობის მორიგი ამოცანების სწორი შენებისაგან და მრეწველობის რაციონალიზაციის საქმეში ჩვენ მიერ მიღწეულ შედეგებიდან გადმოდინარე აუცილებელ დასკვნას. ჩვენ რომ უკეთესი და უფრო იაფი სამრეწველო საქონელი ვაეკეთოთ, უნდა მოვახდინოთ ჩვენი სოციალისტური მრეწველობის რაციონალიზაცია. ეს კი ნიშნავს, პირველ ყოვლისა, სოციალისტური მრეწველობის ტენპისკის უმაღლეს საფეხურზე აყვანას და მეორე მხრივ, მუშათა კლასის შრომის კულტურის უმაღლეს საფეხურზე აყვანას.

შრომის კულტურის ამაღლება—ეს არ ნიშნავს მხოლოდ შრომის ინტენსიობის ამაღლებას, არამედ ეს არის შრომის ხარისხის ამაღლება და უფრო გონივრული და მომჭირნეობით მუშაობის შეჩვევა, ყველი ზედმეტი საათის დაზოგვა დასვენებისათვის და ძალოვნის შენარჩუნება შრომის ნაყოფიერების გასაღიდებლად. ეს ამოცანა მთლიანად ვერ გადაწყდება, თუ საერთოდ არ ამაღლდა კულტურული დონე, და მხოლოდ ხალხს, რომელიც ძალიან დაშორება ათვისებინებლობას, შეუძლია შეაფასოს დადგენილება შვიდსაათიანი სამუშაო დღის შესახებ, როგორც მოულოდნელი „მანვერი", ანუ როგორც მუშებისათვის მიძღვნილი „საიუბილეო სარჩაო".

7 საათიანი სამუშაო დღის გატარების წინააღმდეგ გალაშქრებით ჩვენმა ოპოზიციამ გამოააშკარავა თავის მენშევიკური აზრივენების დამახასიათებელი აზრის კონსერვატიზმი და მენშევიკური ელემენტების ტიპიური სენი—შიში რეკოლუციის დიდი და ახალი ამოცანების ფართედ დასმის წინაშე.

იმის დანახვაზე, თუ როგორ შეშინებული უხვევს ოპოზიცია გვერდს მანიფესტს, ძალაუნებურად გვაგონდება ის ოპორტუნისტული შიში, რომელმაც შეიპყრო ოპოზიციის რამოდენიმე დღევანდელი ბელადთაგანი, როცა დღის წესრიგში დადგა უდიდესი გადატრიალება ისტორიაში—ოქტომბრის რევოლუცია.

როგორც მაშინ, ისე ეხლაც, ოპოზიციის „მყვირალა პესიმისტები",—როგორც მათ ეძახდა ლენინი,—ნამდვილად იმოქმედნენ რევოლუციის მტრების ბანაკში,—გამოხატავდნენ რა უმნიშვნელო, ყველაზე უფრო ჩამორჩენილ ფენების განწყობილებას და რყევას და თავისი ცეხური განსაზღვრულობის გამო ვერ ხედავდნენ საერთო კლასიურ ამოცანებს. ეს არის ოპოზიციის ტიპიური,—ტრედუნიონისტური ოპორტუნიზმი.

ოპოზიცია ცდილობს სპეკულაციით გასწოს წინისა „საკუთარი" ტაეპის მოტივებით, როცა მენშევიკური გესლიანობით გაჰყვირის: „7 საათის შემოღების შემდეგ იმღენს ამუშავებენ, რომ მუშები წელსაც ვერ გამართავენო". ეს ძალიან ცუდი „არგუმენტაციაა" და, თუ მას მიმართავენ ოპოზიციონერები, ეს იმას ნიშნავს, რომ ისინი უკვე დაქანდნენ იმ დონემდე, რომ აღარ შეუძლიათ გაარჩიონ სოციალისტური რაციონალიზაცია, რომელიც ტარდება მუშათა მდგომარეობის ყოველმხრივ გაუმჯობესების და შრომის პირობების შემსუბუქების საფუძველზე, ის კაპიტალისტური რაციონალიზაციისაგან, რომელიც ემყარება მუშების ყოველმხრივ ექსპლოატაციას და შევიწროებას.

ეს არის ბურჟუაზიულ ცილისმწამებელთა საბუთები. ეს არის ტრედუნიონისტული სიბეჭე. ასეთ საბუთს ირა თუ პარტიული, არამედ საბჭოთა კავშირის უპარტიო მუშაც მხოლოდ თითს უხვევნებს და ზიზღით გვერდს აუხვევს.

ოპოზიცია სცდილობს ყველაზე ჩამორჩენილ მუშების გული მოიგოს, როცა ამბობს სამუშაო დღის შემცირების მიგვრად უმჯობესია ხელფასი გაგედიდებათო. სამუშაო დღის ხელფასის საკითხთან ასეთი დაპირისპირება უაზრო და დემოგოგიურია. განა ჩვენ ხელს ვიღებთ ხელფასის გადიდების პოლიტიკაზე? განა 7 საათ. სამუშაო დღეზე გადასვლა ბოლოს და ბოლოს არ მოგვიყვანს ხელფასის გადიდებაზე? რევოლიუციამდი ჩვენ გვქონდა 10—11 საათიანი საშუალო სამუშაო დღე, ეხლა ჩვენ გვაქვს 8 საათიანი. განა ეს აფერხებს, განა ჩვენ ეს ხელს გვიშლის—მუშათა ხელფასი გაუთანასწოროთ ომის წინანდელ დონეს?

ისე საკითხის დასმა, როგორც მას სვამს ოპოზიცია, ნიშნავს ტრედიუნიონისტულად აპეკულაციის გაწეულ ცეხურ ჩამორჩენილობაზე, ნიშნავს მუშებისათვის თვალების ამოფისვას, რომ ვუღარ დაინახონ სოციალისტური მშენებლობისათვის წარმოებული კლასიური ბრძოლის ფართო პრობლემები.

— ოპოზიცია გვეუბნება—თქვენ ვერ ხედავთ, თუ რა სიძნელეს წარმოადგენს 7 საათიანი სამუშაო დღის გატარება ჩამორჩენელ ტეხნიკის პირობებში. სიძნელეები პატენა ხედავს, მაგრამ იგი შეჩვეა სიძნელეებთან ბრძოლას და მათ დაძლევას და მისთვის უცხოა წუწუნი და ქედის მოხრა ამ სიძნელეთა წინაშე, პარტიასა და მუშათა კლასს მოელის უდიდესი სამეურნეო ორგანიზაციული და საპროფკავშირო მუშაობა.

ჩვენ ყოველგვარი საშუალება უნდა გამოვნახოთ წარმოების სარაციონალიზაციოდ, გადავახალისოთ სამუშაო დღე წარმოებებში, დავსძლიოთ ახალი წყვეტების შემოღებით გამოწვეული სიძნელეები, შევცვალოთ გაცვეთილი მოწყობილობა ახალით და სხვ. მაგრამ 7 საათიანი სამუშაო დღის შემოღების ამოცანა ჩნდება დაუყოვნებლივ და ამავე დროს ექმნით მტკიცე წინასწარ პირობებს მუშათა რეალური ხელფასის გასაღიდებლად.

ჩვენ უკვე ვსთქვით, რომ მანიფესტის შეფასების დროს ოპოზიციამ სავსებით თეორეგვარდიელთა კილოზე დაიწყო ლაპარაკი...

მილიუკოვის „პოსლედნიე ნოვოსტი"-ს 16 ოქტომბრის ნომრის მიწინაველში, რომელსაც სათაურად აქვს „საჭიროებელი დაპირებანი", მანიფესტის შესახებ სწერია შემდეგი: „ზოგიერთ ამ მოწყალების პირდაპირ არაკეთილსინდისიერი ხასიათი აქვს. ასეთია ზღაპარი 7 ს. საუშაო დღის შესახებ. სოციალური კანონმდებლობის ეს გაუგონარი პროგრესი არის ნამდვილად ტუტიფარი ტყუილად ამ მიზნით, რომ დაამშვიდონ სასურსათო კრიზისით აღელვებული მუშები და ამით ბანზე ააგდონ მუშათა მოთხოვნილება ხელფასის გადიდების შესახებ".

წერილის ავტორი გესლს ანთხევს „ამ გაუკუღველი ფორმით მოცემულ დაპირებებს", „განზრახ ბუნდოვან ფრაზებს ერთი წლის, უახლოეს წლის განმავლობაში" და სხვ. გამო.

ავტორი მანიფესტის მიზანს ხედავს პარტიის სურვილში „სცადოს არ ხიაღაგზე შექმნას განწყობილება, რომელიც ხელს შეუწყობს ოპოზიციასთან ბრძოლას". ერთი სიტყვით, არაჩვეულებრივად ეთანხმება ერთი - მეორე!, ეს მეორენი კი არიან მუშები და პარტიის მასისაკენ მუშაკნი) გამოხატაეენ მტკიცე გადაწყვეტილებას პრაქტიკულად იბრძოლონ 7 საათიანი სამუშაო დღის გატარებისათვის.

და სწორედაც საჭირო არ არის იყო გულთმისანი, რომ იწინასწარმეტყველო მათი აუცილებელი გამარჯვება ამ ბრძოლაში წინააღმდეგ ცილისწამებლების და კაპიტულიანტების მტკიცებისა.

„პრავდა", 2 ნოემბერი.

განზრახვილება რუსეთის ფრანგ მევალეთა განაკვეთი მევალეთა უმრავლესობა მოითხოვს კავშირის გაწყვეტას საკეპულიანტეგის ჯგუფთან

ინგლისის მუშათა პარტიის გამარჯვება საქალაქო არჩევნებში

უთანხმოება რუსეთის ფრანგ მევალეთა განაკვეთში

პარიზი, 1 ნოემბერი. 31 ოქტომბერს შესდგა რუსეთის ფასიან ქაღალდების მეპატრონეთა კონგრესი, რომელიც მოიწვია „რუსეთის ფრანგ კრედტიორთა ასოციაციამ". კონგრესს დაესწრო ოგრეთვე „რუსეთის ფასიან ქაღალდების ინდივიდუალურ მეპატრონეთა ასოციაციის" დელეგაცია **შარპანტიეს** მეთაურობით. შარპანტიემ მეტად გაურკვეველად სვამს საკითხს 7 საათიანი სამუშაო დღის შესახებ. ეს—თანდათანობითი გატარებაო, უახლოესი წლების განმავლობაში, მომავალი წლიდანო, წარმოების რაციონალიზაციასთან დაკავშირებით და სხვა. ჩვენს პირობებში სხვაგვარად როგორ შეიძლება გატარდეს ისეთი უდიდესი გარდაქმნა, როგორც 7 საათიან სამუშაო დღეა, რომელიც ეხება ჩვენ წარმოებაში ჩაბმულ მილიონიან მასებს. ჩვენ გავატარებთ 7 საათიან სამუშაო დღეს, რასაკვირველია, არა ერთი დაკვრით. სწორედ პარტიის ფრთხილი პრაქტიკული მისვლა ამ საკითხთან ამტკიცებს, რომ პარტია ამ საკითხის სადემაგოგიო კი არ აყენებს, ჯრამდე მუშათა კლასის წინაშე სერიოზულად სვამს სერიოზულ ამოცანას. პარტიას დაევალებით, სათანადო-სამეურნეო ორგანოებსა და ჩაატარეს დიდი წინასწარი მუშაობა ამ საკითხის შესასწავლად და სწორედ წინასწარი შესწავლის შემდეგ გამორკვეა ამ სერიოზული ღონისძიების გატარების რეალური შესაძლებლობა. დემაგოგები და მაგნე მოლაყბენი მორიგ მცდარ პესიმიზმით შეპყრობილი აფურთხებენ ამ მნიშვნელოვან საქმეს, რომელიც დაწყებულია მთელ პარტიის და საბჭოთა ხელისუფლების მიერ ფართო მშრომელთა მასების სასარგებლოდ.

ჩვენ უკვე ვსთქვით, რომ მანიფესტის შეფასების დროს ოპოზიციამ სავსებით თეორეგვარდიელთა კილოზე დაიწყო ლაპარაკი.

მილიუკოვის „პოსლედნიე ნოვოსტი"-ს 16 ოქტომბრის ნომრის მოწინავეში, რომელსაც სათაურად აქვს „სახელმძღვანელო დაპირებანი", მანიფესტის შესახებ სწერია შემდეგი: „ზოგიერთ ამ მოწყალების პირდაპირ არაკეთილსინდისიერი ხასიათი აქვს. ასეთია ზღაპარი 7 ს. საუშაო დღის შესახებ. სოციალური კანონმდებლობის ეს გაუგონარი პროგრესი არის ნამდვილად ტუტიფარი ტყუილად ამ მიზნით, რომ დაამშვიდონ სასურსათო კრიზისით აღელვებული მუშები და ამით ბანზე ააგდონ მუშათა მოთხოვნილება ხელფასის გადიდების შესახებ".

საბჭოთა სკოლის გამოფენა რიგაში

რიგა, 1 ნოემბერი. შრომის სკოლის გამოფენის ხელმძღვანელმა შტაინგაუზმა საბჭოთა კავშირის დეპეშათა სააგენტოს კორესპონდენტთან საუბარში განაცხადა, რომ გამოფენა რიგაში გაცილებით უფრო წარმატებით ჩატარდა, ვიდრე ბერლინში და ვერშანიაში. გამოფენაზე დამსწრეთა რიცხვს არსად არ მიუღწევია იმ რიცხვისამდე (1.500 კაცი დღეში), როგორც რიგაში.

რიგის საგაზეთათანელო წერეებში წარმოშვა აზრი, რომ რიგაში მოეწყოს საბჭოთა გამოფენა ბავშვობისა და დედობის დაცვის დარგში. (ადს).

ნდოეთის რკინიგზელთა ფედერაციის ურილოგი

ლონდონი, 1 ნოემბერი. ხარაკპურში (ინდოეთი) შესდგა სრულიად ინდოეთის რკინის-გზელთა ფედერაციის საგანგებო კონფერენცია, რომელმაც ფედერაციის ეგზეკუტიური საბჭოს მიმართ თხოვნით ორი კვირის შემდეგ ინდოეთის რკინის-გზებზე გამოაცხადოს საყოველთაო გაფიცვა, რამაც ხელი უნდა შეუშალოს რკინის-გზელთა მასიურ დათხოვნას. რკინის-გზელების დათხოვნა ადმინისტრაციის განზრახული აქვს ბენგალ-ნაპურის რკ.-გზაზე გამოცხადებულ ლოკაუტთან დაკავშირებით. (ადს).

რადო უთოვიჩმა სიმშვიდოგა გამოაცხადა

ვენა, 1 ნოემბერი. რამდენიმე თვეა წინ დაიპატიმრეს და პასუხისგებაში მისცეს სამხრეთ - სლავიელი რევოლუციონერი **რადო ვოიოვიჩი**. ეუთოვიჩი ამჟამად გადაიყვანეს საპოლიციო ციხეში და მოათავსეს განსაკუთრებულ კამერაში მიწის ქვეშ, ორმოში, რომელიც წყალით არის დაფარული. **ვოიოვიჩმა** გამოაცხადა სიმშიერე. **ეუთოვიჩის** დღეებში დაპატიმრებულები, რომელთაც კომპარტიის წევრობაში სდებენ ბრალს, მიწის ქვეშ კამერებში მოათავსეს. მათ უდიერად ეპყრობიან პოლიციელები. (ადს).

ამერიკის საზღვაო პროგრამა

ლონდონი, 1 ნოემბერი. „დეილი ნიუზ" აქვეყნებს თავის კორესპონდენტის წერილს, რომელიც შეეხება ანგლო-ამერიკის მეტოქეობას საზღვაო-სამხედრო შეიარაღების დარგში.

კორესპონდენტის სიტყვით, ჩრდილოეთ-ამერიკის შეერთებულ შტატების კონგრესის სესიის, რომელიც დეკემბერში შესდგება, წარედნება დასამტკიცებლად სამხედრო-საზღვაო შენებლობის ახალი ხუთ წლიანი პროგრამა. პროგრამის მიხედვით აგებულ უნდა იქნეს 12 ახალი კრეისერი; თვითეულ კრეისერს წვალწყვეტილება 10.000 ტონა. თვითეული კრეისერი შეიარაღებული იქნება 10 რვა დიუმიანი ზარბაზნით. გარდა ამისა, ამავდად შენდება 8 კრეისერი ასეთივე წყალწყვეთილ კრეისერების აგების შემდეგ ამერიკის ფლოტის საერთო კრეისერებია რიცხვი აყვანილ იქნება 13-დე. ამოიგალ, ძმიმე კრეისერების მხრივ ინგლისი და ამერიკა ერთმანეთს გაუთანასწორდებიან, მაგრამ ინგლისს დარჩება საგრძნობი უპირატესობა მსუბუქი კრეისერებში.

შემდეგ კორესპონდენტი აღნიშნავს სამხედრო ჰაეროპლანების გაძლიერებულ შენებლობას ჩრ. ამ. შ. შტატებში. ემყარება რა ოფიციალური ცნობებს, კორესპონდენტი აღნიშნავს, რომ წელს დაკვეთილია 146 ახალი სამხედრო ჰაეროპლანი; ამასთანავე ამერიკა მიზნად ისახავს, რომ თითეულ სამხედრო ბორტს ყოს რამდენიმე ჰაეროპლანი. ყველა ჯგუფნოსებზე და კრეისერებზე ამჟამად მოთავსებია ჰაეროპლანები. თვით ზოგიერთ ნაომოსნებზე და წყალ-ქვეშა ნავებზედაც არის პატარა მზვერავი თვითმფრინავები. ამავე დროს ზომებს ღებულობენ, რომ სამხედრო გემები დაცულ იქნენ ჰაეროპლანებიან თავდასხმისაგან.

ყოველ ჯგუფნოსანზე მოწყობილია 3 ან 5 დიუმიანი ზარბაზანი. (ადს).

ინგლისის მუშათა პარტიის გამარჯვება საქალაქო არჩევნებში

ლონდონი, 2 ნოემბერი. ამ დღეებში სახელგამის გამგეგმ ამხ. ხალატომა **მ. გორკისაგან** სორენტოდან მიიღო წერილი, რომელშიაც გორკი გამოსთქვამს თავის მოსაზრებებს სახკომსაბჭოსთან არსებულ მეცნიერთა მდგომარეობის გამოკვლევისა და ორგანიზაციის კომისიის უახლოესი მუშაობის შესახებ და იძლევა ამ კომისიის მუშაობის შეფასებას.

ამ კომისიის მოწყობაში გორკი იღებდა უშუალო აქტიურ მონაწილეობას.

— „სცნობს რა ბანაგად, რომ შეიარაღებული აჯანყება აუცილებელი და საფასეთ მოწეწეველია, ცენტრალური კომიტეტი წინადადებას აძლევს პარტიის ყველა ორგანიზაციებს იხელმძღვანელონ ამით და ამ თვალსაზრისით მათ ბეჭდვით ორგანოებში (ჩვენთან ოლქის ყრილობები, ქალაქის კონფერენციები და სხვ.) ფართოდ განიხილონ ეს საკითხი და ამ თვალსაზრისით მოახდინონ ბოლშევიკური ორიენტაციის ჩამოყალიბება მასებში. ამ მიზნით ცენტრალური კომიტეტი წინადადებას აძლევს ადგილობრივ ორგანიზაციებს ყურადღებით შეისწავლონ ის ცვლილებანი, რომელნიც მოხდა ბოლო ხანებში ბრძოლის ფორმებში და მეთოდებში, ის ახალი, რაც შეიტანეს ამ ბრძოლის ფორმებში და მეთოდებში ბრძოლის ცხოვრებამ, მასების ბრძოლის ინსტინქტმა, ის ცვლილებანი, რომელნიც მოხდა

ცეკასა და ცენტრალურ საკონტროლო კომისიის ოქტომბრის გაერთიანებული პლენუმის გადაწყვეტილებათა შესახებ

ამხ. მოლოტოვის მოხსენება მოსკოვის პარტაქტივის კრებაზე

შვიდი საათის სამუშაო დღე და ოპოზიცია

სოციალისტურ მშენებლობის პერსპექტივები

მოსკოვი, 1 ნოემბერი. კულტურის გაფანტულებით ხუთწლიანი გეგმისა და სოციალური მუშაობის შესახებ მეტად ფართო — დამახასიათებელი არის იმ პლატფორმის ბედი, რომელსაც პარტია აყენებს სოციალური მშენებლობის საერთო ამოცანების ირგვლივ.

ტა და 8-15 ყრილობის. განა დამახასიათებელი არ არის, რომ ცენტრალური კომიტეტი და საპარტიო ხელისუფლების ორგანოები ეწინააღმდეგებიან ეხლავე დაამთავრონ მუშაობა ხუთწლიანი გეგმის შესადგენად. თვით ფაქტი იმისა, რომ დამთავრდა ხუთწლიანი სამეურნეო გეგმის საქმიანი დამუშავება მოწვეობის ფურცლებზე წარმოებების ფართო ფენების ყველგან ამის შესახებ ცხოველი საუბრები გაიმართა, ეს ის ძირითადი ფაქტია, რომელიც ახასიათებს ჩვენი პარტიის ცხოვრებაში მიმდინარე პროცესების ნამდვილ ხასიათს.

ამავე დროს, ხუთწლიანი სამეურნეო გეგმა, შეიცავს საკითხებს, რომელთა გადაწყვეტა ჯერ კიდევ ბევრ ეჭვებს იწვევს ჩვენ პარტიის ფართო ფენებში. ეს ეჭვები ეხება ძირითადად ორ საკითხს: ეხება ერთი მხრივ ხუთწლიანი გეგმის ციფრების ოპტიმალურობის საკითხს, ეხება მეორე მხრივ ხუთწლიანი გეგმის განხორციელების ტემპების საკითხს. ეს ეჭვები ეხება ისეთ საკითხებს, რომელთა გადაწყვეტა ჯერ კიდევ არ მომხდარა ჩვენ პარტიის ფართო ფენებში,

საკავშირო კომუნისტური პარტიის (ბ.) ცეკასა და ცენტრ. საკონტრ. კომისიის ოქტომბრის პლენუმის შედეგები

ამხ. ნაზარეტიანის მოხსენება კავკასიის წითელდროშოვან არმიის მე-6 პარტკონფერენციაზე

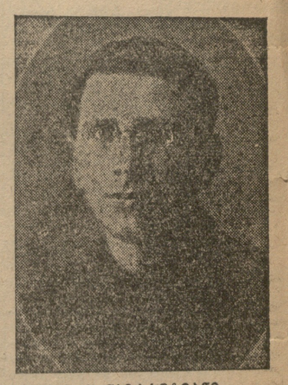

ამხ. ა. ნაზარეტიანი

სანამ იმ მოხსენებას დავიწყებდე, რომლის გაკეთებაც მე-6 ხარიმო პარტკონფერენციაზე დამავალა ჩვენი ლენინური ს. კ. პ. (ბ) ცენტრალური კომიტეტის, ნება მომეცით გადავსცე მე-6 ხარიმო პარტკონფერენციის სალამი საკავშირო კომპარტიის (ბ) ცეკას (ტაში), ნება მომეცით გადავსცე კავკასიის სახელოვან წითელ დროშოვან არმიის სალამი (მქუხარე ტაში).

ორგორია ის მთავარი ხაზები, რომლებიც ახასიათებენ დღევანდელ მომენტს, პროლეტარული ცხოვრების განვითარების რიგელ ეტაპს მოუახლოვდით ჩვენ ამჟამად?

უწინარეს ყოვლისა საჭიროა აღინიშნოს ფაქი დიდი მომენტი პროლეტარული რევოლუციის განვითარების ისტორიაში—ეს არის ოქტომბრის რევოლუციის ათი წლის თავი.

10 წელი შეიძლება ცოტა რამეს ლაპარაკობდეს, 10 წელი,—შეიძლება არც ისე დიდი დროა, მაგრამ სამოქალაქო ომის ათი წლით სოციალისტური მშენებლობათაოის ბრძოლის ათი წელი, ამ სახელგანთქმული ოქტომბრის რევოლუციის გამარჯვების ათი წელი, ბრძოლის 10 წელი კაპიტალისტურ სამყაროსთან ბრძოლის 10 წელი, ეს ათი წელი კაცობრობის ისტორიაში გასაკუთრებული ფაქტს წარმოადგენს.

ჩვენი კლასიური ტრები, როგორც შინაგი, ისე გარეშე, ამ ზეგიმისათვის მეტად არა სასიამოვნო სიურპრიზს გვიმზადებენ—ისინი გვიმზადებენ ომს. ამავე დროს ჩვენში, შიგნით მზადდებოდა სხვა სიურპრიზი. ოქტომბრის რევოლუციის მეათე წლის თავზე იტროზია შეეცადა ჩვენი პარტიის ლენინური რიგის დისციპლინით შეკავშირებულ რიგების შერყევას და მათ გათიშვას.

ამრიგად, ჩვენ დღევანდელ მგმობარეობას განსაზღვრავს ორი მეტად მნიშვნელოვანი ფაქტორიული ფაქტი: პირველი—ესაა პროლეტარული დიქტატურის მთავარ წლისთავს განსახორციელებად და მეორე—ჩვენი პარტიის შიგნით ერთ-ერთი სახელგანთქმული ოპორტუნისტური ჯგუფის ლიკვიდაციის დარგში.

ჩვენი მრეწველობის ზრდა

გაუკეთოთ ჯამი ჩვენ მიღწევებს ათი წლის განმავლობაში.

თქვენ იცით, რომ ათი წლის მიღწევების შედეგებს შეიძლება მოუდგეთ სამნაირად: საკითხს შეიძლება მოუდგეთ ასე: აღვნიშნოთ მხოლოდ უარყოფითი მხარები, როგორც ამას სჩადის ჩვენი ოპოზიცია და როგორც ამას სჩადის მთელი ანტისაბჭოთა პრესა საზღვარგარეთ.

შეიძლება ამ საკითხს მოუდგეთ სხვანაირად: შეიძლება ჯამოვყოთ მხოლოდ მიღწევები, რომლებიც ჩვენ გვაქვს და საკმაო რაოდენობითაც, რაც აგრეთვე არ იქნებოდა სწორი.

მაგრამ თუ ჩვენ მიღწევებთან ერთად აღვნიშნავთ ჩვენ ნაკლსაც, ჩვენ სწუხ მხარეებს, როგორც ამას სჩადიან ჩვენი ცეკა, ჩვენი პარტკონფერენცია, ჩვენი პარტკონფერენციები,—ჩვენ მივაღწევთ ათი წლის განმავლობაში განვლილი მთელი გზის სწორ ობიექტურ შეფასებას.

—დავიწყოთ ჩვენი მიღწევებიდან, მრეწველობის დარგში: საერთო პროდუქცია 1913 წლთან შედარებით ასეთია:

	წლ. 1926—27	1927—28
ქვანახშირი	107,1	124,1
ნავთი	109,7	120,7
თუჯი	70,5	82,3
ლითონი	76,3	85,2
ბამბის ქსოვილები	105,4	112,0
კალიშები	109,6	132,6
მარილი	102,0	114,2

რას გვიჩვენებს ეს ცხრილი? ის გვიჩვენებს, რომ წარმოების მთელ რიგ დარგებში ჩვენ გავუსწარით ომის წინაპერიოდს დონეს, ხვა დარგებში—ჯერ თითქმის მიღწეული არ გვაქვს. ჩვენ დავასრულეთ ჩვენი მრეწველობის აღდგენითი პროცესი, ჩვენ ფეხი შევდგით მისი სრულ ახალი მოწყობის, სრული რეკონსტრუქციის გზაზე.

ამიერ-კავკასიის ინდუსტრიალიზაცია

განსაკუთრებით ნათლად სჩანს ჩვენი მიღწევები ამიერ-კავკასიის სახალხო მეურნეობის ინდუსტრიალიზაციის დარგში, თუ ჩვენ შევადარებთ იმ მდგომარეობას, რომელიც არსებობდა ამიერ-კავკასიაში ომამდე მეფის რეჟიმის დროს, ამ ომის, რაც გვაქვს ჩვენ ამჟამად—სანგრეთი ტემპები ამ ომის შესახებ.

როგორია იყო ჩვენი მრეწველობა წინად?—უმნიშვნელო. ჩვენ უმთავრესად გვღებრი ქვეყანას წარმოვადგენდით. რა გვაქვს ჩვენ ეხლა? ჩვენ გვაქვს მთელი რიგი ძლიერი ელექტრობაზეგური ბაზები, ჩვენ გვაქვს მრეწველობა, ჩვენ გვაქვს ქვანახშირის მრეწველობა, მანგანუმის მრეწველობა, ნავთობის მრეწველობა, ფოლიანების მრეწველობა, ბამბეულის მრეწველობა და ა. შ. ჩვენ გვაქვს ძლიერი ამიერ-კავკასიის რესპუბლიკების კავშირი—ეს სახოფლო-სამეურნეო ქვეყანა ხდება ინდუსტრიალურ ქვეყანად. რა არის უნდა, ჩვენ ნ შეგვიძლია ვსთქვათ, მაგრამ ის 5 წელიც ნ გეგმა, რომელიც ჩვენ დავისახეთ და რომელსაც გავატარებთ ცხოვრებაში, მნიშვნელოვნად დაგვაახლოებს იმ მომენტს, როცა ჩვენ ნ ქვეყანა ინდუსტრიალური ქვეყანა ვიქნებით.

ჩვენი სიძნელენი

გადავიდეთ ახლა ზოგიერთ სიძნელეების განხილვაზე, რომლებიც გვხვდება სოციალისტურ მშენებლობის მსელელობაში.

ავიღოთ კონკრეტიულად ორი ისეთი მოვლენა, რომელიც ჯერ ჯერობით ჩვენს თვალისწინ გვაქვს,—ეს არის უმუშევრობის საკითხი და საკითხი საურსათო დაბრკოლებების შესახებ.

თქვენ იცით, რომ უმუშევრობა ისეთი მოვლენა, რომელიც მწვავე ფორმით ახასიათებს კაპიტალისტურ ქვეყნებს, მაგრამ იქ მას აქვს თავისებური მნიშვნელობა: იქ უმუშევრობა წარმოადგენს მსხვილ და წვრილ მრეწველობის მთარის წარმოებულ გაფორებულ საკლასტრეტო ბრძოლის შედეგს, კაპიტალისტური მეურნეობის ანარქიული სისტემის შედეგს.

მართალია ჩვენშიც არის კერძო მრეწველობა, მაგრამ მისი როლი იმდენად უმნიშვნელოა, რომ მას არ შეუძლია რაიმე გავლენა მოახდინოს უმუშევრობაზე.

საიდან მოდის უმუშევრობა ჩვენში? ის უმთავრესად მოდის სოფლიდან, სოფლიდან მოსული უმუშო ხელის რაოდენობა სჭარბობს იმ უსაქმელობას, რომელიც მოგვეპოვება ჩვენ მათ ჩასაბმელად წარმოებებში. ამ წინააღმდეგობიდან წარმოიშობა უმთავრესად უმუშევრობა ჩვენში.

რა გამომდინარეობს აქედან? ჩვენ უნდა გავაძლიეროთ ჩვენი ძალისუნე ჩვენი ქვეყნის ინდუსტრიალიზაციის საქმეში, ჩვენ უნდა გავაძლიეროთ ჯეელასტიური ბრძოლა ბიუროკრატიზმის წინააღმდეგ, რომ ჩვენი ბრძოლა ბიუროკრატიზმის წინააღმდეგ ხელს უწყობდეს ინდუსტრიალიზაციის საქმეს.

საერთო პროდუქციის ღირებულება

(ს.ხ. სოგეგმო კომისიის ცნობების მიხედვით)

წლები	ომის წინა დროის მილ. ბან.	პროც. წინა წელ. შედარ.
1924—25 წ.	3.958	155,0
1925—26 წ.	5.746	145,2
1926—27. წ.	6.611	115,1
1927—28. წ.	7.558	114,3

ამრიგად, მრეწველობის ზრდის ტემპი ჩვენში სპარბობს ჩრ. ამ. შეერთ. შტატების, საღრანგეთისა და იტალიის კაპიტალისტური მრეწველობის ზრდის ტემპს. ჩრ. ამერიკის შეერთ. შტატებში 1899 წ.-დან 1912 წლამდე მრეწველობის პროდუქციის საშუალო წლიური მატება უდრიდა 3,5 პროც., საფრანგეთში 1898 წლიდან 1913 წლამდე—3,35 პროც., იტალიაში 905 წლიდან 1913 წლამდე—1,16 პროც.

ჩვენი კაპიტალის დაბანდება 1923 წლიდან 1927 წლამდე 898 მილ. მანეთიდან გაიზარდა 1 მილიარდ 253 მილ. მან.

კაპიტალის დაბანდება ელექტრო მშენებლობაში, რომელსაც ჩვენი მეურნეობის რეკონსტრუქციისათვის უმაღლეს ტემპიანურ საფუძველზე უდიდესი მნიშვნელობა აქვს, აგრეთვე მეტად დიდ ციფრს ულრის.

ამრიგად, თქვენ ხედავთ, რომ საქმეთა კავშირში ჩვენ კოლოსალური მიღწევები გვაქვს ასე რომ ყველა ის პოლემიკური ღი ეკონომიური „შუხრი", რომელსაც ოპოზიციონერები გვაქვდიდენ, წარმოადგენს ოპოზიციის ფანტაზიას და ჩვენ ყოველწლიურად ვიზრდებით და ახალი მოწყობის, სრული რეკონსტრუქციის წინ მივიწევთ.

ამიერ-კავკასიის ინდუსტრიალიზაცია

რომელიც ასე საჭირო ქვეყნის მტრისაგან დაცვისაგან, მე უკვე აღარ ვლაპარაკობ იმაზე, რომ ელექტროენერგიის დარგში ჩვენ მნიშვნელოვანად წინ წავიწიეთ. ზამეი ყველას თვალწინ აქვს.

თქვენ იცით, რომ, ინგლისის საოკუპაციო ჯარები ამიერ-კავკასიაში შემოვიდენ არა იმიტომ, რომ დახმარებოდენ ამიერ-კავკასიის პატარა ხალხებს. ინგლისისებს ამ ხალხებისათვის არაფერი გაუკეთებიათ, მათ თავისი სტრატეგიული და პოლიტიკური გეგმები ჰქონდათ. მაგრამ ჩვენ ვიცით სხვა რამეც: ჩვენ ვიცით, რომ საბჭოთა ფედერაციის სისტემის მეიხებით, საბჭოთა კავშირი კოლოსალურ ზომებს უნ უწევს ამიერ-კავკასიის რესპუბლიკებს. ჩვენ ვხედავთ, რომ საბჭოთა კავშირის შემწეობით ამიერ-კავკასიის რესპუბლიკებს კალაპოტი ეძლევა, ეს სახოფლო-სამეურნეო ქვეყანა ხდება ინდუსტრიალურ ქვეყანად. რა არის უნდა, ჩვენ ნ შეგვიძლია ვსთქვათ, მაგრამ ის 5 წელიც ნ გეგმა, რომელიც ჩვენ დავისახეთ და რომელსაც გავატარებთ ცხოვრებაში, მნიშვნელოვნად დაგვაახლოებს იმ მომენტს, როცა ჩვენ ნ ქვეყანა ინდუსტრიალური ქვეყანა ვიქნებით.

ტროცკისტული კუპრი და „ლენინური" თაფლი

რას წარმოადგენს ეს ანტიპარტიული დოკუმენტი? ის შეკოწიწებული მთელ რიგ ურთერთ საწინააღმდეგო შეხედულებათა და მიმდინარეობათაგან, ერთიანად ეს არის გაურთიერთებულ ნაგვის ნაგავსაყრელი, ეს არის ისეთი მასიური დოკუმენტი, რომელიც ნაკლებად ან ვიდრე ნებისმიერი სხვა დოკუმენტი, ასახავს ტროცკიზმის ბუნებას.

ამ დოკუმენტში ტროცკიზმის ბუნება? ნება მომეთმო მე თქვენ წაგიკითხოთ ციტატა, მხოლოდ სტალინიდან კი არა. ოპოზიციას უყვარს ლაპარაკი, რომ ყველაფერში დამნაშავეა სტალინი. ზნოვიევი და კამენევი ამბობენ, რომ ყველაფერი ეს არის სტალინის საქმე.

მე მოვითხრობი თქვენ ტროცკის შესახებ, მაგრამ ზნოვიევისა და კამენევის ციტატებით. ან რას ამბობენ ზნოვიევი და კამენევი ტროცკის შესახებ, როდესაც ისინი იყვენ ლენინგრადში. ახლა ისინი ისევ აღარ არიან ლენინგრადში, ვინაიდან ისინი ახლა ემხრობიან ტროცკიზმს და არიან ტროცკისტები.

ოპორტუნიზმისა, ვადაგვარებისა და მემარჯვენეობის წინააღმდეგ ბრძოლა დაიწყო 1925 წელს ამხ. ზნოვიევი ამბობდა: „ამხ. ლენინს მენშევიკებთან ბრძოლის დროს არაერთხელ და არაჯერ მომარ. თავიდან საყვედურით გადაგვარების შესახებ... ამ ბაზით ბრძოლა ოპორტუნიზმის დიდხანს, ხანდა ხან მენშევიკები ბრალსა სდებდნენ ბოლშევიკებს, თითქოს ისინი განსაკუთრებით ოპორტუნისტული გადახრის წერილი ბურუაზიის მხარეზე... ამ ბრძოლის ისტორიული ცნობილი იქნას „ულენინურ ბრძოლად" ლენინის ბრძოლა ტროცკის წინააღმდეგ, ეს ერთ-ერთი ყველაზე ბრძოლა ბოლშევიზმის ისტორიაში".

ეს ერთად ერთი სწორი და ბრძნული წინადადება ყველა თქვენ წარმოგიდგენიათ ყველა თქვენ წინააწარმეტყველებაა ყველა ამხ. ზნოვიევისგან!

ნება მიბოძეთ ამხ. ზნოვიევისა და კამენევს ვიმახსოვრო მათივე სიტყვებით: „ფაქტები ფაქტებად რჩება, გსურთ თუ არა, მაგრამ თქვენ ტროცკისტთან ერთად წადით ლენინის წინააღმდეგ და მით თქვენ ლენინიზმის მტრებს რიგებში ჩადექით" (მქუხარე ტაში).

შეიძლებოდა ბევრი ასეთი ციტატების მოყვანა. მე მოვიყვანე ციტატები ზნოვიევისა და კამენევის ნაწერებიდან, შეიძლებოდა მათი დაურაუელებლად გაგრძელება.

ლენინი ტროცკის შესახებ

ამხ. ლენინი, ეკამათებოდა რა ტროცკის სხვადასხვა საკითხების შესახებ, ამბობდა:

„საკითხის ასე დაყენების შესაძლებლობაც კი იმის მაჩვენებელია, რომ არის რაღაც არაპარტიული ჩვენს პარტიაში".

„ტროცკი არჩევის ანტიპარტიულ პოლიტიკას, ის არღვევს პარტიულ ლეგალობას, აღიქვა ავანტურისტია და გათიშვის გზას".

„ადამიანებს, რომლებსაც, როგორც ტროცკის თავისი ბრჭყვიალა ფრაზებით სოციალ-დემოკრატიული მუშათა პარტიის შესახებ და თავისი მლიქვნელობით ლოკვიდატორების წინაშე, არაფერი აქვთ საერთო სოციალ-დემოკრატიულ მუშათა პარტიასთან, წარმოადგენენ „თანამედროვე ავადმყოფობას".

„ყველა, ვინც მხარს უჭერს ტროცკის ჯგუფს,—მხარს უჭერს სიცოფისა და მუშათა მოტყუების პოლიტიკას".

„მეტად დაბალი ხარისხის დიპლომატები".

„გაუგონარი ტრაბახობისა და შეთამაშებული სიყალბის ასეთი თაიგული".

ტროცკის არ მოსწონს ბოლშევიკური დისციპლინა

მაგრამ, რახანაც არ უნდა ტროცკიზმი ცდილობდეს ამ ან იმ ფორმით ნაწილობრივ მაინც შეინარჩუნოს ლენინიზმის ზოგიერთი ელემენტები, ის მაინც ისეთი ანტიპარტიული ჯგუფია, რომელიც ჩვენ ვიცით ლენინიზმის ისტორიიდან, ისეთი ანტიპარტიული ჯგუფია, რომელიც ლენინმა ასე ბრწყინვალედ დაახასიათა ბრძოლის ისტორიაში ბოლშევიზმის ჩამოყალიბებისა და განმტკიცების დროს.

ტროცკიზმი ყოველთვის იმით, რომ, თითქოს, ბრძოლა ისტორიის ნაბიჯები, ამ. ზნოვიევმა ყური დაადო მიწას და გაიგონა, რომ ყრუსავი ისმოდა. ამისთვის არ იყო საჭირო ყრუსავი ისმოდა. ამისთვის არ იყო საჭირო ყრუსავი ისმოდა. არამედ საჭირო იყო ფანტაზიორობა. ტროცკიზმი ყოველთვის ფანტაზიორობდა, ის ყოველთვის ფანტაზიორობდა, ის ყოველთვის ფანტაზიორობს. ფაქტია, რომ ჩინეთის რევოლუციის დროებით დამარცხების შემდეგ ჩვენ ნაწილობრივ ნამდვილად ვიყავით ისეთ ვითარებაში, როდესაც ჩვენ ნ ეკონომიურ ნ ეკონომიურ ნ ფინანსურ ნ გარემოცვაში ობიექტურად ნ ნამდვილად ნ ნ ნ

პარტიული ცხოვრება

პარტიული მასალები გმობენ პარტიის გამთიშველებს

ამხ. ბროცკის საბელოების ქარხნის მუშების სხვა

მოსკოვი, 2 ნოემბერი. ბაუმანის რაიონის კომუნურ ორგანიზაციის წევრობაში მიიღო რეზოლუცია, რომელშიც სრული ერთსულოვნებით გმობენ ტროცკისტურ ბლოკს და ცდილობენ მუშათა ფართო მასების ჩამოშორებას ბოლშევიკურ პარტიისაგან. ამ რეზოლუციის მიღებაზე ბრძოლის დროს ტროცკისტებმა ხელი ააღებინეს ბოლშევიკებს ბაუმანის რაიონის კომიტეტის არჩევნებზე.

ცეკას ხაზის დასაცავად

მოსკოვი, 2 ნოემბერი. სტალინოში, დონბასის რომტორგში, ნოკაილეში, ბარკოვში, მინსკი, ხაბაროვსკში და სიმფეროპოლში შემდეგი პარტკომიტეტების პლენუმებმა ერთხმად მიიღეს რეზოლუციები, სადაც ისინი ხაზს უსვამენ ცეკას და ცენტრალ. საკონტ. კომისიის პლენუმის ვაშინგტონის ბელადის ტროცკიზმის წინააღმდეგ მიღებულ ზომებს არასაკმარისად სოციალ-ჯასტიური მუშები ამ ზომებს ითვლიან.

რაიონული პარტკონფერენციები

ლენინგრადის საბჭოთა ოლქის კონფერენცია

ლენინგრადი, 2 ნოემბერი. 1 ნოემბერს ფილიალ არხიის და ფლოტის სახლში გაიხსნა ლენინგრადის საბჭოთა ოლქის ნაწილების და მათი ტიპის ზონის პარტიული პარტიული ორგანიზაციის კონფერენციის პირველი სესია. სესიაზე მოხსენებით მოვიდა საკვლინის კომპარტიის (ბ) ცეკას, გუბკომის, „პრავდა“-ს და ამ. ვორონიცინის.

„ლენინის ცხოვრებით—ნათქვამია ცეკასა და ცკკ-ის მილოცვაში—ლენინმა, რომ მეთოთხმეტე პარტიული ყრილობის შემდეგ ცეკას ლენინურ ხელმძღვანელობის ქვეშ განხორციელდა მუშათა კლასის ავანგარდის პარტიის ფართო მასებთან, განსაკუთრებით პროლეტარიატის დიქტატურა და გაძლიერდა სოციალისტური აშენებლობა. ვისაც ეს ეჭვი ჰქონდა, ის ახლა ხედავს, რომ ლენინური ცკ-ის ხაზი სწორი იყო. ეს ხაზი ლენინის ხაზია, ის ხაზი, რომელიც ორგანიზაციის 130.000 წევრზე უმეტესმა დამტკიცა. ჩვენ დარწმუნებული ვართ, რომ ეს ხაზი გაგრძელდება და გაძლიერდება“. (ადს).

პარტიიდან გამორიცხვა

აზერბაიჯანის კომპარტიის ცენტრ. სა-კონტ. კომისიის დადგენილება პარტიდან ოცდა ხუთწლიანი ვადით გარიცხვის შესახებ

ბაქო, 2 ნოემბერი. აზერბაიჯანის კომპარტიის (ბ) ცენტრ. საკონტრ. კომისიის პრეზიდიუმმა, გაიხილა ამხ. სამოილოვის საქმე, რომელსაც ბრალი ედებოდა ანტისაბჭოთა ელემენტებთან ბრძოლის დროს ოპოზიციური ტენდენციების გამოჩენაში, ასევე

ՀԱՅԱՍՏԱՆԻ ՀԱՆՐԱՊԵՏՈՒԹՅԱՆ ԿԱՌԱՎԱՐՈՒԹՅԱՆ ՊԱՇՏՈՆԱԹԵՐԹ
№ 250 (1995) 3 ՀՈՒՆՎԱՐԻ 1927 Թ.

ՀԱՅԱՍՏԱՆԻ ՀԱՆՐԱՊԵՏՈՒԹՅԱՆ ԿԱՌԱՎԱՐՈՒԹՅԱՆ ՈՐՈՇՈՒՄՆԵՐԸ, ՀՐԱՄԱՆՆԵՐԸ ԵՎ ՀԱՅՏԱՐԱՐՈՒԹՅՈՒՆՆԵՐԸ

ՀՀ ԿԱՌԱՎԱՐՈՒԹՅԱՆ ՈՐՈՇՈՒՄ
1927 ԹՎԱԿԱՆԻ ՊԵՏԱԿԱՆ ԲՅՈՒՋԵԻ ՄԱՍԻՆ

Հիմնվելով Հայաստանի Հանրապետության Սահմանադրության 81-րդ հոդվածի 1-ին կետի և 83-րդ հոդվածի 2-րդ կետի պահանջների՝ Կառավարությունը որոշում է.

1. Հաստատել 1927 թվականի պետական բյուջեն հետևյալ հիմնական ցուցանիշներով՝
- եկամուտներ և դրամաշնորհներ՝ 1.450.000.000 դրամ,
- ծախսեր՝ 1.450.000.000 դրամ,
- պետական պարտքի սպասարկում՝ 120.000.000 դրամ,
- պետական պարտքի մարում՝ 75.000.000 դրամ,
- պետական պարտքի աճ՝ 45.000.000 դրամ,
- պետական պարտքի ընդհանուր չափը տարեվերջին՝ 312.500.000 դրամ,
- պետական պարտքի հարաբերությունը ՀՆԱ-ին՝ 18.4%,
- պետական պարտքի հարաբերությունը տարեկան եկամուտներին՝ 21.6%,
- պետական պարտքի սպասարկման ծախսերի հարաբերությունը տարեկան եկամուտներին՝ 8.3%,
- պետական պարտքի մարման ծախսերի հարաբերությունը տարեկան եկամուտներին՝ 5.2%,
- պետական պարտքի աճի հարաբերությունը տարեկան եկամուտներին՝ 3.1%,
- պետական պարտքի հարաբերությունը տարեկան ծախսերին՝ 21.6%,
- պետական պարտքի սպասարկման ծախսերի հարաբերությունը տարեկան ծախսերին՝ 8.3%,
- պետական պարտքի մարման ծախսերի հարաբերությունը տարեկան ծախսերին՝ 5.2%,
- պետական պարտքի աճի հարաբերությունը տարեկան ծախսերին՝ 3.1%,
- պետական պարտքի հարաբերությունը ՀՆԱ-ին՝ 18.4%,
- պետական պարտքի սպասարկման ծախսերի հարաբերությունը ՀՆԱ-ին՝ 7.7%,
- պետական պարտքի մարման ծախսերի հարաբերությունը ՀՆԱ-ին՝ 4.8%,
- պետական պարտքի աճի հարաբերությունը ՀՆԱ-ին՝ 2.9%,
- պետական պարտքի հարաբերությունը տարեկան արտահանման ծավալներին՝ 45.2%,
- պետական պարտքի սպասարկման ծախսերի հարաբերությունը տարեկան արտահանման ծավալներին՝ 17.2%,
- պետական պարտքի մարման ծախսերի հարաբերությունը տարեկան արտահանման ծավալներին՝ 10.8%,
- պետական պարտքի աճի հարաբերությունը տարեկան արտահանման ծավալներին՝ 6.4%,
- պետական պարտքի հարաբերությունը տարեկան ներմուծման ծավալներին՝ 38.7%,
- պետական պարտքի սպասարկման ծախսերի հարաբերությունը տարեկան ներմուծման ծավալներին՝ 14.7%,
- պետական պարտքի մարման ծախսերի հարաբերությունը տարեկան ներմուծման ծավալներին՝ 9.2%,
- պետական պարտքի աճի հարաբերությունը տարեկան ներմուծման ծավալներին՝ 5.5%,
- պետական պարտքի հարաբերությունը տարեկան արտահանման և ներմուծման ծավալների գումարին՝ 24.1%,
- պետական պարտքի սպասարկման ծախսերի հարաբերությունը տարեկան արտահանման և ներմուծման ծավալների գումարին՝ 9.2%,
- պետական պարտքի մարման ծախսերի հարաբերությունը տարեկան արտահանման և ներմուծման ծավալների գումարին՝ 5.8%,
- պետական պարտքի աճի հարաբերությունը տարեկան արտահանման և ներմուծման ծավալների գումարին՝ 3.4%,
- պետական պարտքի հարաբերությունը տարեկան եկամուտներին՝ 21.6%,
- պետական պարտքի սպասարկման ծախսերի հարաբերությունը տարեկան եկամուտներին՝ 8.3%,
- պետական պարտքի մարման ծախսերի հարաբերությունը տարեկան եկամուտներին՝ 5.2%,
- պետական պարտքի աճի հարաբերությունը տարեկան եկամուտներին՝ 3.1%,
- պետական պարտքի հարաբերությունը տարեկան ծախսերին՝ 21.6%,
- պետական պարտքի սպասարկման ծախսերի հարաբերությունը տարեկան ծախսերին՝ 8.3%,
- պետական պարտքի մարման ծախսերի հարաբերությունը տարեկան ծախսերին՝ 5.2%,
- պետական պարտքի աճի հարաբերությունը տարեկան ծախսերին՝ 3.1%,
- պետական պարտքի հարաբերությունը ՀՆԱ-ին՝ 18.4%,
- պետական պարտքի սպասարկման ծախսերի հարաբերությունը ՀՆԱ-ին՝ 7.7%,
- պետական պարտքի մարման ծախսերի հարաբերությունը ՀՆԱ-ին՝ 4.8%,
- պետական պարտքի աճի հարաբերությունը ՀՆԱ-ին՝ 2.9%,
- պետական պարտքի հարաբերությունը տարեկան արտահանման ծավալներին՝ 45.2%,
- պետական պարտքի սպասարկման ծախսերի հարաբերությունը տարեկան արտահանման ծավալներին՝ 17.2%,
- պետական պարտքի մարման ծախսերի հարաբերությունը տարեկան արտահանման ծավալներին՝ 10.8%,
- պետական պարտքի աճի հարաբերությունը տարեկան արտահանման ծավալներին՝ 6.4%,
- պետական պարտքի հարաբերությունը տարեկան ներմուծման ծավալներին՝ 38.7%,
- պետական պարտքի սպասարկման ծախսերի հարաբերությունը տարեկան ներմուծման ծավալներին՝ 14.7%,
- պետական պարտքի մարման ծախսերի հարաբերությունը տարեկան ներմուծման ծավալներին՝ 9.2%,
- պետական պարտքի աճի հարաբերությունը տարեկան ներմուծման ծավալներին՝ 5.5%,
- պետական պարտքի հարաբերությունը տարեկան արտահանման և ներմուծման ծավալների գումարին՝ 24.1%,
- պետական պարտքի սպասարկման ծախսերի հարաբերությունը տարեկան արտահանման և ներմուծման ծավալների գումարին՝ 9.2%,
- պետական պարտքի մարման ծախսերի հարաբերությունը տարեկան արտահանման և ներմուծման ծավալների գումարին՝ 5.8%,
- պետական պարտքի աճի հարաբերությունը տարեկան արտահանման և ներմուծման ծավալների գումարին՝ 3.4%:

2. Հաստատել 1927 թվականի պետական բյուջեի եկամուտների և դրամաշնորհների ընդհանուր գումարը՝ 1.450.000.000 դրամ, ըստ հետևյալ աղբյուրների՝
- հարկային եկամուտներ՝ 1.200.000.000 դրամ,
- ոչ հարկային եկամուտներ՝ 150.000.000 դրամ,
- դրամաշնորհներ՝ 100.000.000 դրամ,
- կապիտալ եկամուտներ՝ 50.000.000 դրամ:

3. Հաստատել պետական բյուջեի ծախսերի ընդհանուր գումարը՝ 1.450.000.000 դրամ, ըստ գործառական դասակարգման՝
- ընդհանուր բնույթի պետական ծառայություններ՝ 210.000.000 դրամ,
- պաշտպանություն՝ 180.000.000 դրամ,
- հասարակական կարգ և անվտանգություն՝ 120.000.000 դրամ,
- տնտեսական հարաբերություններ՝ 310.000.000 դրամ,
- շրջակա միջավայրի պահպանություն՝ 80.000.000 դրամ,
- բնակարանային և կոմունալ տնտեսություն՝ 150.000.000 դրամ,
- առողջապահություն՝ 90.000.000 դրամ,
- հանգիստ, մշակույթ և կրոն՝ 60.000.000 դրամ,
- կրթություն՝ 140.000.000 դրամ,
- սոցիալական պաշտպանություն՝ 90.000.000 դրամ:

4. Հաստատել պետական պարտքի սպասարկման ծախսերը՝ 120.000.000 դրամ, ներառյալ՝
- ներքին պարտքի տոկոսներ՝ 70.000.000 դրամ,
- արտաքին պարտքի տոկոսներ՝ 50.000.000 դրամ:

5. Հաստատել պետական պարտքի մարման ծախսերը՝ 75.000.000 դրամ:

6. Հաստատել պետական պարտքի աճը՝ 45.000.000 դրամ:

7. Հաստատել պետական պարտքի ընդհանուր չափը տարեվերջին՝ 312.500.000 դրամ:

8. Հաստատել պետական պարտքի հարաբերությունը ՀՆԱ-ին՝ 18.4%:

9. Հաստատել պետական պարտքի հարաբերությունը տարեկան եկամուտներին՝ 21.6%:

10. Հաստատել պետական պարտքի սպասարկման ծախսերի հարաբերությունը տարեկան եկամուտներին՝ 8.3%:

11. Հաստատել պետական պարտքի մարման ծախսերի հարաբերությունը տարեկան եկամուտներին՝ 5.2%:

12. Հաստատել պետական պարտքի աճի հարաբերությունը տարեկան եկամուտներին՝ 3.1%:

13. Հաստատել պետական պարտքի հարաբերությունը տարեկան ծախսերին՝ 21.6%:

14. Հաստատել պետական պարտքի սպասարկման ծախսերի հարաբերությունը տարեկան ծախսերին՝ 8.3%:

15. Հաստատել պետական պարտքի մարման ծախսերի հարաբերությունը տարեկան ծախսերին՝ 5.2%:

16. Հաստատել պետական պարտքի աճի հարաբերությունը տարեկան ծախսերին՝ 3.1%:

17. Հաստատել պետական պարտքի հարաբերությունը ՀՆԱ-ին՝ 18.4%:

18. Հաստատել պետական պարտքի սպասարկման ծախսերի հարաբերությունը ՀՆԱ-ին՝ 7.7%:

19. Հաստատել պետական պարտքի մարման ծախսերի հարաբերությունը ՀՆԱ-ին՝ 4.8%:

20. Հաստատել պետական պարտքի աճի հարաբերությունը ՀՆԱ-ին՝ 2.9%:

21. Հաստատել պետական պարտքի հարաբերությունը տարեկան արտահանման ծավալներին՝ 45.2%:

22. Հաստատել պետական պարտքի սպասարկման ծախսերի հարաբերությունը տարեկան արտահանման ծավալներին՝ 17.2%:

23. Հաստատել պետական պարտքի մարման ծախսերի հարաբերությունը տարեկան արտահանման ծավալներին՝ 10.8%:

24. Հաստատել պետական պարտքի աճի հարաբերությունը տարեկան արտահանման ծավալներին՝ 6.4%:

25. Հաստատել պետական պարտքի հարաբերությունը տարեկան ներմուծման ծավալներին՝ 38.7%:

26. Հաստատել պետական պարտքի սպասարկման ծախսերի հարաբերությունը տարեկան ներմուծման ծավալներին՝ 14.7%:

27. Հաստատել պետական պարտքի մարման ծախսերի հարաբերությունը տարեկան ներմուծման ծավալներին՝ 9.2%:

28. Հաստատել պետական պարտքի աճի հարաբերությունը տարեկան ներմուծման ծավալներին՝ 5.5%:

29. Հաստատել պետական պարտքի հարաբերությունը տարեկան արտահանման և ներմուծման ծավալների գումարին՝ 24.1%:

30. Հաստատել պետական պարտքի սպասարկման ծախսերի հարաբերությունը տարեկան արտահանման և ներմուծման ծավալների գումարին՝ 9.2%:

31. Հաստատել պետական պարտքի մարման ծախսերի հարաբերությունը տարեկան արտահանման և ներմուծման ծավալների գումարին՝ 5.8%:

32. Հաստատել պետական պարտքի աճի հարաբերությունը տարեկան արտահանման և ներմուծման ծավալների գումարին՝ 3.4%:

33. Հաստատել պետական պարտքի հարաբերությունը տարեկան եկամուտներին՝ 21.6%:

34. Հաստատել պետական պարտքի սպասարկման ծախսերի հարաբերությունը տարեկան եկամուտներին՝ 8.3%:

35. Հաստատել պետական պարտքի մարման ծախսերի հարաբերությունը տարեկան եկամուտներին՝ 5.2%:

36. Հաստատել պետական պարտքի աճի հարաբերությունը տարեկան եկամուտներին՝ 3.1%:

37. Հաստատել պետական պարտքի հարաբերությունը տարեկան ծախսերին՝ 21.6%:

38. Հաստատել պետական պարտքի սպասարկման ծախսերի հարաբերությունը տարեկան ծախսերին՝ 8.3%:

39. Հաստատել պետական պարտքի մարման ծախսերի հարաբերությունը տարեկան ծախսերին՝ 5.2%:

40. Հաստատել պետական պարտքի աճի հարաբերությունը տարեկան ծախսերին՝ 3.1%:

41. Հաստատել պետական պարտքի հարաբերությունը ՀՆԱ-ին՝ 18.4%:

42. Հաստատել պետական պարտքի սպասարկման ծախսերի հարաբերությունը ՀՆԱ-ին՝ 7.7%:

43. Հաստատել պետական պարտքի մարման ծախսերի հարաբերությունը ՀՆԱ-ին՝ 4.8%:

44. Հաստատել պետական պարտքի աճի հարաբերությունը ՀՆԱ-ին՝ 2.9%:

45. Հաստատել պետական պարտքի հարաբերությունը տարեկան արտահանման ծավալներին՝ 45.2%:

46. Հաստատել պետական պարտքի սպասարկման ծախսերի հարաբերությունը տարեկան արտահանման ծավալներին՝ 17.2%:

47. Հաստատել պետական պարտքի մարման ծախսերի հարաբերությունը տարեկան արտահանման ծավալներին՝ 10.8%:

48. Հաստատել պետական պարտքի աճի հարաբերությունը տարեկան արտահանման ծավալներին՝ 6.4%:

49. Հաստատել պետական պարտքի հարաբերությունը տարեկան ներմուծման ծավալներին՝ 38.7%:

50. Հաստատել պետական պարտքի սպասարկման ծախսերի հարաբերությունը տարեկան ներմուծման ծավալներին՝ 14.7%:

51. Հաստատել պետական պարտքի մարման ծախսերի հարաբերությունը տարեկան ներմուծման ծավալներին՝ 9.2%:

52. Հաստատել պետական պարտքի աճի հարաբերությունը տարեկան ներմուծման ծավալներին՝ 5.5%:

53. Հաստատել պետական պարտքի հարաբերությունը տարեկան արտահանման և ներմուծման ծավալների գումարին՝ 24.1%:

54. Հաստատել պետական պարտքի սպասարկման ծախսերի հարաբերությունը տարեկան արտահանման և ներմուծման ծավալների գումարին՝ 9.2%:

55. Հաստատել պետական պարտքի մարման ծախսերի հարաբերությունը տարեկան արտահանման և ներմուծման ծավալների գումարին՝ 5.8%:

56. Հաստատել պետական պարտքի աճի հարաբերությունը տարեկան արտահանման և ներմուծման ծավալների գումարին՝ 3.4%:

57. Հաստատել պետական պարտքի հարաբերությունը տարեկան եկամուտներին՝ 21.6%:

58. Հաստատել պետական պարտքի սպասարկման ծախսերի հարաբերությունը տարեկան եկամուտներին՝ 8.3%:

59. Հաստատել պետական պարտքի մարման ծախսերի հարաբերությունը տարեկան եկամուտներին՝ 5.2%:

60. Հաստատել պետական պարտքի աճի հարաբերությունը տարեկան եկամուտներին՝ 3.1%:

61. Հաստատել պետական պարտքի հարաբերությունը տարեկան ծախսերին՝ 21.6%:

62. Հաստատել պետական պարտքի սպասարկման ծախսերի հարաբերությունը տարեկան ծախսերին՝ 8.3%:

63. Հաստատել պետական պարտքի մարման ծախսերի հարաբերությունը տարեկան ծախսերին՝ 5.2%:

64. Հաստատել պետական պարտքի աճի հարաբերությունը տարեկան ծախսերին՝ 3.1%:

65. Հաստատել պետական պարտքի հարաբերությունը ՀՆԱ-ին՝ 18.4%:

66. Հաստատել պետական պարտքի սպասարկման ծախսերի հարաբերությունը ՀՆԱ-ին՝ 7.7%:

67. Հաստատել պետական պարտքի մարման ծախսերի հարաբերությունը ՀՆԱ-ին՝ 4.8%:

68. Հաստատել պետական պարտքի աճի հարաբերությունը ՀՆԱ-ին՝ 2.9%:

69. Հաստատել պետական պարտքի հարաբերությունը տարեկան արտահանման ծավալներին՝ 45.2%:

70. Հաստատել պետական պարտքի սպասարկման ծախսերի հարաբերությունը տարեկան արտահանման ծավալներին՝ 17.2%:

71. Հաստատել պետական պարտքի մարման ծախսերի հարաբերությունը տարեկան արտահանման ծավալներին՝ 10.8%:

72. Հաստատել պետական պարտքի աճի հարաբերությունը տարեկան արտահանման ծավալներին՝ 6.4%:

73. Հաստատել պետական պարտքի հարաբերությունը տարեկան ներմուծման ծավալներին՝ 38.7%:

74. Հաստատել պետական պարտքի սպասարկման ծախսերի հարաբերությունը տարեկան ներմուծման ծավալներին՝ 14.7%:

75. Հաստատել պետական պարտքի մարման ծախսերի հարաբերությունը տարեկան ներմուծման ծավալներին՝ 9.2%:

76. Հաստատել պետական պարտքի աճի հարաբերությունը տարեկան ներմուծման ծավալներին՝ 5.5%:

77. Հաստատել պետական պարտքի հարաբերությունը տարեկան արտահանման և ներմուծման ծավալների գումարին՝ 24.1%:

78. Հաստատել պետական պարտքի սպասարկման ծախսերի հարաբերությունը տարեկան արտահանման և ներմուծման ծավալների գումարին՝ 9.2%:

79. Հաստատել պետական պարտքի մարման ծախսերի հարաբերությունը տարեկան արտահանման և ներմուծման ծավալների գումարին՝ 5.8%:

80. Հաստատել պետական պարտքի աճի հարաբերությունը տարեկան արտահանման և ներմուծման ծավալների գումարին՝ 3.4%:

81. Հաստատել պետական պարտքի հարաբերությունը տարեկան եկամուտներին՝ 21.6%:

82. Հաստատել պետական պարտքի սպասարկման ծախսերի հարաբերությունը տարեկան եկամուտներին՝ 8.3%:

83. Հաստատել պետական պարտքի մարման ծախսերի հարաբերությունը տարեկան եկամուտներին՝ 5.2%:

84. Հաստատել պետական պարտքի աճի հարաբերությունը տարեկան եկամուտներին՝ 3.1%:

85. Հաստատել պետական պարտքի հարաբերությունը տարեկան ծախսերին՝ 21.6%:

86. Հաստատել պետական պարտքի սպասարկման ծախսերի հարաբերությունը տարեկան ծախսերին՝ 8.3%:

87. Հաստատել պետական պարտքի մարման ծախսերի հարաբերությունը տարեկան ծախսերին՝ 5.2%:

88. Հաստատել պետական պարտքի աճի հարաբերությունը տարեկան ծախսերին՝ 3.1%:

89. Հաստատել պետական պարտքի հարաբերությունը ՀՆԱ-ին՝ 18.4%:

90. Հաստատել պետական պարտքի սպասարկման ծախսերի հարաբերությունը ՀՆԱ-ին՝ 7.7%:

91. Հաստատել պետական պարտքի մարման ծախսերի հարաբերությունը ՀՆԱ-ին՝ 4.8%:

92. Հաստատել պետական պարտքի աճի հարաբերությունը ՀՆԱ-ին՝ 2.9%:

93. Հաստատել պետական պարտքի հարաբերությունը տարեկան արտահանման ծավալներին՝ 45.2%:

94. Հաստատել պետական պարտքի սպասարկման ծախսերի հարաբերությունը տարեկան արտահանման ծավալներին՝ 17.2%:

95. Հաստատել պետական պարտքի մարման ծախսերի հարաբերությունը տարեկան արտահանման ծավալներին՝ 10.8%:

96. Հաստատել պետական պարտքի աճի հարաբերությունը տարեկան արտահանման ծավալներին՝ 6.4%:

97. Հաստատել պետական պարտքի հարաբերությունը տարեկան ներմուծման ծավալներին՝ 38.7%:

98. Հաստատել պետական պարտքի սպասարկման ծախսերի հարաբերությունը տարեկան ներմուծման ծավալներին՝ 14.7%:

99. Հաստատել պետական պարտքի մարման ծախսերի հարաբերությունը տարեկան ներմուծման ծավալներին՝ 9.2%:

100. Հաստատել պետական պարտքի աճի հարաբերությունը տարեկան ներմուծման ծավալներին՝ 5.5%:

101. Հաստատել պետական պարտքի հարաբերությունը տարեկան արտահանման և ներմուծման ծավալների գումարին՝ 24.1%:

102. Հաստատել պետական պարտքի սպասարկման ծախսերի հարաբերությունը տարեկան արտահանման և ներմուծման ծավալների գումարին՝ 9.2%:

103. Հաստատել պետական պարտքի մարման ծախսերի հարաբերությունը տարեկան արտահանման և ներմուծման ծավալների գումարին՝ 5.8%:

104. Հաստատել պետական պարտքի աճի հարաբերությունը տարեկան արտահանման և ներմուծման ծավալների գումարին՝ 3.4%:

105. Հաստատել պետական պարտքի հարաբերությունը տարեկան եկամուտներին՝ 21.6%:

106. Հաստատել պետական պարտքի սպասարկման ծախսերի հարաբերությունը տարեկան եկամուտներին՝ 8.3%:

107. Հաստատել պետական պարտքի մարման ծախսերի հարաբերությունը տարեկան եկամուտներին՝ 5.2%:

108. Հաստատել պետական պարտքի աճի հարաբերությունը տարեկան եկամուտներին՝ 3.1%:

109. Հաստատել պետական պարտքի հարաբերությունը տարեկան ծախսերին՝ 21.6%:

110. Հաստատել պետական պարտքի սպասարկման ծախսերի հարաբերությունը տարեկան ծախսերին՝ 8.3%:

111. Հաստատել պետական պարտքի մարման ծախսերի հարաբերությունը տարեկան ծախսերին՝ 5.2%:

112. Հաստատել պետական պարտքի աճի հարաբերությունը տարեկան ծախսերին՝ 3.1%:

113. Հաստատել պետական պարտքի հարաբերությունը ՀՆԱ-ին՝ 18.4%:

114. Հաստատել պետական պարտքի սպասարկման ծախսերի հարաբերությունը ՀՆԱ-ին՝ 7.7%:

115. Հաստատել պետական պարտքի մարման ծախսերի հարաբերությունը ՀՆԱ-ին՝ 4.8%:

116. Հաստատել պետական պարտքի աճի հարաբերությունը ՀՆԱ-ին՝ 2.9%:

117. Հաստատել պետական պարտքի հարաբերությունը տարեկան արտահանման ծավալներին՝ 45.2%:

118. Հաստատել պետական պարտքի սպասարկման ծախսերի հարաբերությունը տարեկան արտահանման ծավալներին՝ 17.2%:

119. Հաստատել պետական պարտքի մարման ծախսերի հարաբերությունը տարեկան արտահանման ծավալներին՝ 10.8%:

120. Հաստատել պետական պարտքի աճի հարաբերությունը տարեկան արտահանման ծավալներին՝ 6.4%:

121. Հաստատել պետական պարտքի հարաբերությունը տարեկան ներմուծման ծավալներին՝ 38.7%:

122. Հաստատել պետական պարտքի սպասարկման ծախսերի հարաբերությունը տարեկան ներմուծման ծավալներին՝ 14.7%:

123. Հաստատել պետական պարտքի մարման ծախսերի հարաբերությունը տարեկան ներմուծման ծավալներին՝ 9.2%:

124. Հաստատել պետական պարտքի աճի հարաբերությունը տարեկան ներմուծման ծավալներին՝ 5.5%:

125. Հաստատել պետական պարտքի հարաբերությունը տարեկան արտահանման և ներմուծման ծավալների գումարին՝ 24.1%:

126. Հաստատել պետական պարտքի սպասարկման ծախսերի հարաբերությունը տարեկան արտահանման և ներմուծման ծավալների գումարին՝ 9.2%:

127. Հաստատել պետական պարտքի մարման ծախսերի հարաբերությունը տարեկան արտահանման և ներմուծման ծավալների գումարին՝ 5.8%:

128. Հաստատել պետական պարտքի աճի հարաբերությունը տարեկան արտահանման և ներմուծման ծավալների գումարին՝ 3.4%:

129. Հաստատել պետական պարտքի հարաբերությունը տարեկան եկամուտներին՝ 21.6%:

130. Հաստատել պետական պարտքի սպասարկման ծախսերի հարաբերությունը տարեկան եկամուտներին՝ 8.3%:

131. Հաստատել պետական պարտքի մարման ծախսերի հարաբերությունը տարեկան եկամուտներին՝ 5.2%:

132. Հաստատել պետական պարտքի աճի հարաբերությունը տարեկան եկամուտներին՝ 3.1%:

133. Հաստատել պետական պարտքի հարաբերությունը տարեկան ծախսերին՝ 21.6%:

134. Հաստատել պետական պարտքի սպասարկման ծախսերի հարաբերությունը տարեկան ծախսերին՝ 8.3%:

135. Հաստատել պետական պարտքի մարման ծախսերի հարաբերությունը տարեկան ծախսերին՝ 5.2%:

136. Հաստատել պետական պարտքի աճի հարաբերությունը տարեկան ծախսերին՝ 3.1%:

137. Հաստատել պետական պարտքի հարաբերությունը ՀՆԱ-ին՝ 18.4%:

138. Հաստատել պետական պարտքի սպասարկման ծախսերի հարաբերությունը ՀՆԱ-ին՝ 7.7%:

139. Հաստատել պետական պարտքի մարման ծախսերի հարաբերությունը ՀՆԱ-ին՝ 4.8%:

140. Հաստատել պետական պարտքի աճի հարաբերությունը ՀՆԱ-ին՝ 2.9%:

141. Հաստատել պետական պարտքի հարաբերությունը տարեկան արտահանման ծավալներին՝ 45.2%:

142. Հաստատել պետական պարտքի սպասարկման ծախսերի հարաբերությունը տարեկան արտահանման ծավալներին՝ 17.2%:

143. Հաստատել պետական պարտքի մարման ծախսերի հարաբերությունը տարեկան արտահանման ծավալներին՝ 10.8%:

144. Հաստատել պետական պարտքի աճի հարաբերությունը տարեկան արտահանման ծավալներին՝ 6.4%:

145. Հաստատել պետական պարտքի հարաբերությունը տարեկան ներմուծման ծավալներին՝ 38.7%:

146. Հաստատել պետական պարտքի սպասարկման ծախսերի հարաբերությունը տարեկան ներմուծման ծավալներին՝ 14.7%:

147. Հաստատել պետական պարտքի մարման ծախսերի հարաբերությունը տարեկան ներմուծման ծավալներին՝ 9.2%:

148. Հաստատել պետական պարտքի աճի հարաբերությունը տարեկան ներմուծման ծավալներին՝ 5.5%:

149. Հաստատել պետական պարտքի հարաբերությունը տարեկան արտահանման և ներմուծման ծավալների գումարին՝ 24.1%:

150. Հաստատել պետական պարտքի սպասարկման ծախսերի հարաբերությունը տարեկան արտահանման և ներմուծման ծավալների գումարին՝ 9.2%:

151. Հաստատել պետական պարտքի մարման ծախսերի հարաբերությունը տարեկան արտահանման և ներմուծման ծավալների գումարին՝ 5.8%:

152. Հաստատել պետական պարտքի աճի հարաբերությունը տարեկան արտահանման և ներմուծման ծավալների գումարին՝ 3.4%:

153. Հաստատել պետական պարտքի հարաբերությունը տարեկան եկամուտներին՝ 21.6%:

154. Հաստատել պետական պարտքի սպասարկման ծախսերի հարաբերությունը տարեկան եկամուտներին՝ 8.3%:

155. Հաստատել պետական պարտքի մարման ծախսերի հարաբերությունը տարեկան եկամուտներին՝ 5.2%:

156. Հաստատել պետական պարտքի աճի հարաբերությունը տարեկան եկամուտներին՝ 3.1%:

157. Հաստատել պետական պարտքի հարաբերությունը տարեկան ծախսերին՝ 21.6%:

158. Հաստատել պետական պարտքի սպասարկման ծախսերի հարաբերությունը տարեկան ծախսերին՝ 8.3%:

159. Հաստատել պետական պարտքի մարման ծախսերի հարաբերությունը տարեկան ծախսերին՝ 5.2%:

160. Հաստատել պետական պարտքի աճի հարաբերությունը տարեկան ծախսերին՝ 3.1%:

161. Հաստատել պետական պարտքի հարաբերությունը ՀՆԱ-ին՝ 18.4%:

162. Հաստատել պետական պարտքի սպասարկման ծախսերի հարաբերությունը ՀՆԱ-ին՝ 7.7%:

163. Հաստատել պետական պարտքի մարման ծախսերի հարաբերությունը ՀՆԱ-ին՝ 4.8%:

164. Հաստատել պետական պարտքի աճի հարաբերությունը ՀՆԱ-ին՝ 2.9%:

165. Հաստատել պետական պարտքի հարաբերությունը տարեկան արտահանման ծավալներին՝ 45.2%:

166. Հաստատել պետական պարտքի սպասարկման ծախսերի հարաբերությունը տարեկան արտահանման ծավալներին՝ 17.2%:

167. Հաստատել պետական պարտքի մարման ծախսերի հարաբերությունը տարեկան արտահանման ծավալներին՝ 10.8%:

168. Հաստատել պետական պարտքի աճի հարաբերությունը տարեկան արտահանման ծավալներին՝ 6.4%:

169. Հաստատել պետական պարտքի հարաբերությունը տարեկան ներմուծման ծավալներին՝ 38.7%:

170. Հաստատել պետական պարտքի սպասարկման ծախսերի հարաբերությունը տարեկան ներմուծման ծավալներին՝ 14.7%:

171. Հաստատել պետական պարտքի մարման ծախսերի հարաբերությունը տարեկան ներմուծման ծավալներին՝ 9.2%:

172. Հաստատել պետական պարտքի աճի հարաբերությունը տարեկան ներմուծման ծավալներին՝ 5.5%:

173. Հաստատել պետական պարտքի հարաբերությունը տարեկան արտահանման և ներմուծման ծավալների գումարին՝ 24.1%:

174. Հաստատել պետական պարտքի սպասարկման ծախսերի հարաբերությունը տարեկան արտահանման և ներմուծման ծավալների գումարին՝ 9.2%:

175. Հաստատել պետական պարտքի մարման ծախսերի հարաբերությունը տարեկան արտահանման և ներմուծման ծավալների գումարին՝ 5.8%:

176. Հաստատել պետական պարտքի աճի հարաբերությունը տարեկան արտահանման և ներմուծման ծավալների գումարին՝ 3.4%:

177. Հաստատել պետական պարտքի հարաբերությունը տարեկան եկամուտներին՝ 21.6%:

178. Հաստատել պետական պարտքի սպասարկման ծախսերի հարաբերությունը տարեկան եկամուտներին՝ 8.3%:

179. Հաստատել պետական պարտքի մարման ծախսերի հարաբերությունը տարեկան եկամուտներին՝ 5.2%:

180. Հաստատել պետական պարտքի աճի հարաբերությունը տարեկան եկամուտներին՝ 3.1%:

181. Հաստատել պետական պարտքի հարաբերությունը տարեկան ծախսերին՝ 21.6%:

182. Հաստատել պետական պարտքի սպասարկման ծախսերի հարաբերությունը տարեկան ծախսերին՝ 8.3%:

183. Հաստատել պետական պարտքի մարման ծախսերի հարաբերությունը տարեկան ծախսերին՝ 5.2%:

184. Հաստատել պետական պարտքի աճի հարաբերությունը տարեկան ծախսերին՝ 3.1%:

185. Հաստատել պետական պարտքի հարաբերությունը ՀՆԱ-ին՝ 18.4%:

186. Հաստատել պետական պարտքի սպասարկման ծախսերի հարաբերությունը ՀՆԱ-ին՝ 7.7%:

187. Հաստատել պետական պարտքի մարման ծախսերի հարաբերությունը ՀՆԱ-ին՝ 4.8%:

188. Հաստատել պետական պարտքի աճի հարաբերությունը ՀՆԱ-ին՝ 2.9%:

189. Հաստատել պետական պարտքի հարաբերությունը տարեկան արտահանման ծավալներին՝ 45.2%:

190. Հաստատել պետական պարտքի սպասարկման ծախսերի հարաբերությունը տարեկան արտահանման ծավալներին՝ 17.2%:

191. Հաստատել պետական պարտքի մարման ծախսերի հարաբերությունը տարեկան արտահանման ծավալներին՝ 10.8%:

192. Հաստատել պետական պարտքի աճի հարաբերությունը տարեկան արտահանման ծավալներին՝ 6.4%:

193. Հաստատել պետական պարտքի հարաբերությունը տարեկան ներմուծման ծավալներին՝ 38.7%:

194. Հաստատել պետական պարտքի սպասարկման ծախսերի հարաբերությունը տարեկան ներմուծման ծավալներին՝ 14.7%:

195. Հաստատել պետական պարտքի մարման ծախսերի հարաբերությունը տարեկան ներմուծման ծավալներին՝ 9.2%:

196. Հաստատել պետական պարտքի աճի հարաբերությունը տարեկան ներմուծման ծավալներին՝ 5.5%:

197. Հաստատել պետական պարտքի հարաբերությունը տարեկան արտահանման և ներմուծման ծավալների գումարին՝ 24.1%:

198. Հաստատել պետական պարտքի սպասարկման ծախսերի հարաբերությունը տարեկան արտահանման և ներմուծման ծավալների գումարին՝ 9.2%:

199. Հաստատել պետական պարտքի մարման ծախսերի հարաբերությունը տարեկան արտահանման և ներմուծման ծավալների գումարին՝ 5.8%:

200. Հաստատել պետական պարտքի աճի հարաբերությունը տարեկան արտահանման և ներմուծման ծավալների գումարին՝ 3.4%:

201. Հաստատել պետական պարտքի հարաբերությունը տարեկան եկամուտներին՝ 21.6%:

202. Հաստատել պետական պարտքի սպասարկման ծախսերի հարաբերությունը տարեկան եկամուտներին՝ 8.3%:

203. Հաստատել պետական պարտքի մարման ծախսերի հարաբերությունը տարեկան եկամուտներին՝ 5.2%:

204. Հաստատել պետական պարտքի աճի հարաբերությունը տարեկան եկամուտներին՝ 3.1%:

205. Հաստատել պետական պարտքի հարաբերությունը տարեկան ծախսերին՝ 21.6%:

206. Հաստատել պետական պարտքի սպասարկման ծախսերի հարաբերությունը տարեկան ծախսերին՝ 8.3%:

207. Հաստատել պետական պարտքի մարման ծախսերի հարաբերությունը տարեկան ծախսերին՝ 5.2%:

208. Հաստատել պետական պարտքի աճի հարաբերությունը տարեկան ծախսերին՝ 3.1%:

209. Հաստատել պետական պարտքի հարաբերությունը ՀՆԱ-ին՝ 18.4%:

210. Հաստատել պետական պարտքի սպասարկման ծախսերի հարաբերությունը ՀՆԱ-ին՝ 7.7%:

211. Հաստատել պետական պարտքի մարման ծախսերի հարաբերությունը ՀՆԱ-ին՝ 4.8%:

212. Հաստատել պետական պարտքի աճի հարաբերությունը ՀՆԱ-ին՝ 2.9%:

213. Հաստատել պետական պարտքի հարաբերությունը տարեկան արտահանման ծավալներին՝ 45.2%:

214. Հաստատել պետական պարտքի սպասարկման ծախսերի հարաբերությունը տարեկան արտահանման ծավալներին՝ 17.2%:

215. Հաստատել պետական պարտքի մարման ծախսերի հարաբերությունը տարեկան արտահանման ծավալներին՝ 10.8%:

216. Հաստատել պետական պարտքի աճի հարաբերությունը տարեկան արտահանման ծավալներին՝ 6.4%:

217. Հաստատել պետական պարտքի հարաբերությունը տարեկան ներմուծման ծավալներին՝ 38.7%:

218. Հաստատել պետական պարտքի սպասարկման ծախսերի հարաբերությունը տարեկան ներմուծման ծավալներին՝ 14.7%:

219. Հաստատել պետական պարտքի մարման ծախսերի հարաբերությունը տարեկան ներմուծման ծավալներին՝ 9.2%:

220. Հաստատել պետական պարտքի աճի հարաբերությունը տարեկան ներմուծման ծավալներին՝ 5.5%:

221. Հաստատել պետական պարտքի հարաբերությունը տարեկան արտահանման և ներմուծման ծավալների գումարին՝ 24.1%:

222. Հաստատել պետական պարտքի սպասարկման ծախսերի հարաբերությունը տարեկան արտահանման և ներմուծման ծավալների գումարին՝ 9.2%:

223. Հաստատել պետական պարտքի մարման ծախսերի հարաբերությունը տարեկան արտահանման և ներմուծման ծավալների գումարին՝ 5.8%:

224. Հաստատել պետական պարտքի աճի հարաբերությունը տարեկան արտահանման և ներմուծ

ВЕЧЕРНЯЯ ШКОЛА ВЗРОСЛЫХ при Ленинградском Совете рабочих депутатов. Набор учащихся на 1927 г. Школа имеет 4 группы: 1-ю, 2-ю, 3-ю и 4-ю. Срок обучения 4 года. Прием в 1-ю группу производится по возрасту не моложе 17 лет. Во 2-ю, 3-ю и 4-ю группы принимаются лица, окончившие предыдущую группу. Занятия ежедневно, кроме воскресных и праздничных дней, с 6 ½ час. веч. Заявления принимаются в канцелярии школы (Невский, 28) ежедневно, кроме воскресных и праздничных дней, с 1 час. дня до 8 час. веч. Плата за обучение 3 р. в месяц. Для поступления в школу необходимо иметь: 1) свидетельство о рождении, 2) свидетельство о политической грамотности, 3) свидетельство о прививке оспы, 4) свидетельство о выходе из школы, 5) 2 фотографические карточки. Директор школы Н. Ф. Бубнов. 6.153