პროლეტარეგო ყველა ქვეყნისა, შეერთდით!

ფასი 5 კაპ.

კომუნისტი

საქ. კომუნისტური პარტიის ცენტრალური და თბილისის კომიტეტების და სრულიად საქართველოს მუშათა, გლეხთა, ჯითელარმიელთა და მეზღვაურთა დეპუტატების საბჭოების ცაკის ორგანო

რედაქცია

თბილისი, კაბმოს (ყოფ. დიდი მთავრის) ტ. № 68. მეორე სართული

რედაქციაში საქმისათვის მიღება პარაკეტა შეიძლება ყოველდღე, გარდა კვირა-უქმეებისა დღის 10 საათიდან ლ-მის 12 საათამდე.

ტელეფ. { რედაქტორის 14—76
{ ფდინვნის 10—58
{ ლამის მორიგეს 13—80.

მთავარი კანტორა

თბილისი რუსთაველის პროსპექტ., № 64, ტელეფონი № 8—31.

ხელისმოწერის ფასი:

მეზა-მოსამსახურეთათვის, გლეხების. ჯითელ-არმიელების, მოწაფეების და მასწავლებლებისათვის—1 მან., დანარჩენებისათვის—1 მან. და 30 კაპ.

განცხადებები:

საქართველოს ფარგლებში— ტექსტის ერთ. — 60 კ. ნომაპარელად სტრიქონი. ტექსტის შიგნით—1 მ. 60 კ.; საქართველოს გარეთ— ტექსტის ერთ. — 1 მ. 50 კ., ტექსტი—3 მ.; განცხადებებელი გაარდა. განცხადების ფასისა იღები 10% საპასუხოდ გადაიანაგა. თუ განცხადება იბეჭდება ხუთჯერ ტექსტის შეფასელად-შეფასებით შეთანხმებით. მთ. კანტორაში განცხადებები მიიღება 9—3½ ს., 4½ ს. შემდეგ განხადება ეღირება 20%-ით მეტი. საგანგებო-რო განცხადებები—15 და 20 მ.

დღიური

— ინდოეთის ნაციონალისტების მოწოდება ინგლისის სამეფო კომისიის წინააღმდეგ.
— პოლონეთში დაატუსალეს ოქტომბრის რევოლუციის 10 წ. გამო გამართულ მიტინგის მონაწილე 47 კაცი.
— ბულგარეთის ჟურნალისტებმა მიიღეს ხელოვნურად ჩაფლული ინფორმაცია რუმინეთის მთავრობის მიერ ცენზურის შემოღების წინააღმდეგ.
— ქართველი მენშევიკები—ქალბი ფულების მკეთებელნი.
— საფრანგეთის კომპარტიის კლატფორმა მომავალ არჩევნებში.
— ამხ. დოგვალევსკის გაცილება იაპონიიდან.

ოთხშაბათი, 23 ნოემბერი 1927 წ. — ყოველდღიური გაზეთი

ა.-კ. კომუნისტური ორგანიზაციების მეხუთე კრება

საკავშირო კომპარტიის (ბ) ა.-კავ. საოლქო კომიტეტის პოლიტიკური ანგარიში

ამხ. მამია ორახელაშვილის მოხსენება

ა.-კ. ფედერაცია და ტროცკისტული ოპოზიცია

ოპოზიცია ფედერაციის წინააღმდეგ

ამხანაგებო, ამიერ-კავკასიის საოლქო კომიტეტის ანგარიში 1927 წელს არ შეიძლება იქნეს ამიერ-კავკასიის კომუნისტური ორგანიზაციების მხოლოდ უკანასკნელი კრიზისების შემდეგ განვლილ პერიოდის ანგარიში.

მომდინარე წელს ჩვენ გვაქვს რამოდენიმე ისეთი თარიღის შეხვედრა, რომელიც გვაიძულებს ანგარიში ჩავაბაროთ პარტიასა და მთელს ქვეყანას იმ მუშაობაში, რომელიც ამიერ-კავკასიის საოლქო კომიტეტმა (წინანდ ს. კ. კ. (ბ) ციკას კავკიურომ), სრული თანხმობით საქართველოს, სომხეთის და აზერბაიჯანის ორგანიზაციებთან, სრულიად თანახმად ჩვენი პარტიის ნაციონალური პოლიტიკის საერთო ხაზისა, გატარა ხუთი წლის წინად. როდესაც ამ განაზორიერეს ამიერ-კავკასიის ფედერაცია ა. კ. ს. ფ. ს. რესპუბლიკის სახით. ეს ხუთი წელი, ტროცკისტული ოპოზიციის გერილარტების მეშაობასთან დაკავშირებით, ვეროსტრატების, რომლებიც ცდილობენ ჩვენი ლენინური კომუნისტური პარტიის პროგრამას დაუპირდაპირონ დოკუმენტი, „ოპოზიციის“ „ალტერნატივა“. გვიანდელ ეტაპს ჩვენ ოვალი გადავაკლოთ განვლილ გზას და რამოდენიმე ვკამი გაუკეთოთ ამიერ-კავკასიის ნაციონალიურ მშენებლობის შედეგებს, განსაკუთრებით მის ყველაზე უფრო დეტალურად ფორმაში, ამიერ-კავკასიის ფედერაციის ფორმაში.

ოპოზიციის ბერლინტატიკურ პლატფორმაში ჩვენს ფედერაციას ეთმობა საკმაოდ ფნიშნველოვანი ყურადღება. ეს ყურადღება გამოწვეულია ოპოზიციის სერგეილთი სახელი გიფტენბოს ა. კ. ერთა პოლიტიკურ კოლეგიალის, რომელიც არსებობს ამიერ-კავკასიის ფედერაციის სახით.

ეს პლატფორმა იმს უცსადეს ფედერაციას, მაგრამ უკვე ერა ინამი პირით, ვინც აქ ებრძოდა ამ ფედერაციას ამ 5—6 წლის წინდე, არა ქართველ და აზერბეიჯანელ უკანონტანტის საშუალებით, არამედ ანტიდენინურ ტროცკისტულ ბანაკის „ბოლშევიკურნენ“ უფრო მეტრეს ნენ“, ოპოზიციონერების საშუალებით.

პლატფორმა აიკენებს საკითხს ამიერ-კავკასიის ფედერაციის „შემოერეფნის“ შესახებ, რამდენად ეგუება ფედერაცია ამიერ-კავკასიის ერთა პოლიტიკურ, სამეურნეო და კულტურულ ინტერესებს. რასაკვირველია, ეს არის ცდა, რომელიც მიზნად ისახავს ფედერაციის სახელის გატეხვა და რომელსაც ხურის დასვას საკითხი ფედერაციის ლენინეცის ხერხე ან არის ანტი-ლენინური ჯგუფის ერთ-ერთი საპროგრამო დებულება.

ამნაირად, ჩვენ გვაძლევენენ ოვალი გავადაგვლილ გზაზე, ეს ისაი ცალსაზეზეზის ვინც დაჭანდა შავიანისტურ დაკავშირებამდე—ჩვენ უნდა დაუპირდაპირთ ამის ხელ ანალიზი, რასაც მივაღწიეთ ჩვენ ფედერაციის ხუთი ექვსი წლის არსებობა და ი ნაციონალური შეშფოთანიანის განმტკიცების დროს, რაც საფუძვლად უდევს ამ ფედერაციას.

ენგელსის აზრი

როგორ დგას საკითხი ფედერაციის შესახებ ჩვენს პროგრამაში, ლენინიზმის სისტემაში? ლენინის წიგნში „სახელმწიფო და რევოლუცია“ არის ამ საკითხებისადმი მიძღვნილი მთელი თავი. ლენინი კობენტარიებს უკეთებს ენგელსს, რომელიც აჩერებს საკითხს ფედერატიულ რესპუბლიკის შესახებ ნაციონალურ ბაკითხად დაკავშირებით, ენგელსი სწერდა: „ჩემის აზრით, პროლეტარიატს ესაჭიროებოდა ფორმა, ანგარებელოს მზოლოდ ერთიანი განუყოფელი რესპუბლიკის ფორმით, ფედერალური რესპუბლიკა საერთოდ და მთელიანად ჯერ კიდევ ეკონომიურ ეპოქაში ყოფნის გამო, ეკონომიურ ეპოქაში ეს ეგზელენტ ფორმა, ეს ეტაპი ბევრ ეროვნულ ბრძოლას, ეროვნულ ბრძოლას, ეროვნულ ბრძოლას,

ხაე, მოსახლეობის ჯგუფი შემოსავალი 50 მანეთიდან 60 მანეთამდე მშვილნელ იხდის სა სოფელო-სამეურნეო გადასახადის სახით თავ შემოსავლის 0,4 პროც., 80-დან 100 მანეთამდე 10.7 პროც., 150 მანეთის ზევით—18,6 პროცენტის".

ე. ა. კულაკურ მეურნეობებს ჩვენ ვახდენ ნეთ 18 პროცენტს. აქ შეიძლება "ლაპარაკ ამის შესახებ, რომ ეს მცირე პროცენტია, ოთო ნიცა ხურად ამას ლაპარაკ., ეს ამბობს რომ **სასოფლო-სამეურნეო გადასახადი მთელი თავის სიმძიმეთ უნდა დაანწეს ან შედარებენს. მაგრამ**

რა თქმა უნდა ამ ხალხს, რომელსაც დღეს შე**უქმელი გლეხური მეურნეობა ჩასთვალოს „კრე ბის" მთავარ ობიექტად,** მასიურ ეწესკლოდა**ციონა და ინდუსტრიალიზაციის მშენებლობის შთავარ ობიექტად,** ხვალ კი შეუძლია გლეხებ**თან ქნდეზიერი წასვლა,—ამ ხალხს შეუძლია ილოს ერთი ცოტრები მეორეს წინააღმდეგ, ამ პრიაღლემების მთლიანად შენოსვლის გარეშე, რომლებსაც აყენებს საბჭოთა კავშირი. იმია თქმა, რომ ჩვენ არ გვაქვს კლასობრივი მიდგო**ბა **სასოფლო-სამეურნეო გადასახადის დაწენე**ბასა **და ამის განაწილებაზე,—ნაშნავს უაღრესი სიცრეს თქმას, ნაშნავს ცილისწამებას ამ მუ**შაობის პრაკტიკაზე.

სასოფლო სამეურნეო გადასახადის მარაგ ამიერ-კავკასიაში. ჩვენ მივაღწიეთ იმ წერტილს, **რომელ ზედვით ეასვეთ ალარ შეიძლე**ბა. **არსებითად ჩვენ უკვე დავადექით სწორ გზას და ჩვენი გადასახადები მქიმე ტვირთად ალარ ადაწევს ლატინ და ხაზოვალი გლეხურ მეურნეობის, ის ალარ იწვევს არეკ-დარეკვას, ალარ ეუარესებს დამოკიდებულებას ისევ, რომ ვეღარ ვახარხებდეთ მასში გარკვევას. ოთოზი ციის არავითარში ცილისწამებამ არ უნდა დგ ვიოქმნოს ეს ზოზიციები.**

ჩვენი საკარდიტო სისტემა

როგორ ეფსახურებიან ჩვენი ბანკები ჩვენს მეურნეობას? ჩვენი ბანკები ემსახურებიან რაფიკრით ქალაქსა, **ისე სოფლის მეურნეობელ ძალთა განვითარებას. ამრულებენ თუ არა ამ ამოცანას ჩვენი ბანკები? რასაკვირველია, ასარ ლენენ, თუ მშეიდვილობაში არ მიეიღეთ ამ დეფიციტებს და შეცდომებს, რომლებიც ალეი ლენენ ეველი ბანკი ეველი ბანკი ამ ეფექტებ**ზე **ბანკებ**ზე **ეველ**ზე **ბანკ**ზე **ეველ**ზე **ბანკ**ზე **ეველ**ზე **ბანკ

ქართული მენშევიკური ემიგრაცია—დეტერდინგის აგენტურა

გერმანიაში აღმოაჩინეს ქართველ ემიგრანტთა ორგანიზაცია, რომელიც უალგ ჩერვონცევს ამზადებდა

ქართველ კონტრ-რევოლიუციონერების კავშირი დეტერდინგთან და გერმანელ მონარქისტებთან

გერმანიის მთავრობა პასუხისგებაში აძლევს უალგი ფულების დამზადების ყველა მონაწილეებს

პუ. ლიტვინოვი—საბჭოთა კავშირის დამოპიდებულების შესახებ განიარაღების კონფერენციისადმი

საბჭ. კავშირი და განიარაღების კონფერენცია

ამბ. ლიტვინოვის საუბარი საბჭოთა და უცხოეთის პრესის წარმომადგენლებთან საბჭოთა დელეგაციის გამგზავრების შესახებ განიარაღების კონფერენციის მოსამზადებელ კომისიის მეოთხე სესიაზე

მოსკოვი, 22 ნოემბერი. „საკავშირო მთავრობის გადაწყვეტილებამ განიარაღების კონფერენციის მოსამზადებელ კომისიის მეოთხე სესიაზე დელეგაციის გაგზავნის შესახებ, საზღვარგარეთის წრეებში ათასგვარი მითქმა-მოთქმა და უსაფუძვლო აზრები გამოიწვია იმ პოზიციის შესახებ, რომელსაც საკავშირო დელეგაცია დაიკავებს ყენევაში. ერთის მხრივ ამტკიცებენ, თითქოს საბჭოთა მთავრობა ყენევაში დელეგაციას გზავნის მხოლოდ პროპაგანდისა და აგიტაციის მიზნით, მეორეს მხრივ ამტკიცებენ, რომ ყენევაში დელეგაციის გაგზავნის ფაქტი ნიშნავს საბჭოთა კავშირის ბოიკოტს, როგორც განიარაღების საკითხში და ამით ბოლო მოუღო ბურჟუაზიული პრესის მიერ უსაფუძვლო ფუფუძლო და ტენდენციურ ხმების გავრცელებას.

საბჭოთა კავშირი არასოდეს არ მოლაგდა, რომ ის უნდობლობით უყურებს ომას, თითქოს კაპიტალისტურ ქვეყნებს სურთ და შეუძლიათ მოსპონ ხალხთა შორის ომების სისტემა, და მაშასადამე, უნდობლობით უყურებს განიარაღების განხორციელებას.

ამ უნდობლობას სავსებით ამართლებს საერთაშორისო ურთიერთობის ისტორია 1914—1918 წლ. ომის შემდეგ, რომელიც პაციფისტებმა და ცრუ-პაციფისტებმა „უკანასკნელ ომათ“ მონათლეს, სავსებით ამართლებს კაპიტალისტურ სახელმწიფოების შეიარაღებულ ძალთა განუწყვეტელი და სისტემატიური ზრდა, სამხედრო ბიუჯეტების ერთიორად და ერთი სამად გადიდება 1913 წელთან შედარებით და მილიტარიზმის საერთო სიმძიმის პროგრესიული ზრდა.

უნდობლობას სავსებით ამართლებს ერთა ლიგის შვიდი წლის უნაყოფო მუშაობა განიარაღების საქმეში, მა ერთა ლიგის, რომელიც თითქოს უმთავრეს ინსპირად ისახავს საყოველთაო მშვიდობიანობის უზრუნველყოფას და განიარაღების განხორციელებას. საკმარისია მივიგონოთ, რომ განიარაღების საკითხის განხილვას ერთა ლიგა შეუფდა მხოლოდ 1924 წელს, ე. ი. თავისი არსებობის მეხუთე წელზე და მაშინ კონფერენციის მოწვევა გადაიდო 1925 წლისთვის. აქამდის განიარაღების საქმე არამც თუ ოდნავადაც არ წავიდ წინ, არამედ კონფერენციის მოწვევის თარიღიც კი ორ არის „ამორეკეული. ასევე გადაუწყვეტელი რჩება აქამდის განსაკუთრებით გამოყოფილი საკითხი საზოვაო განიარაღების შესახებ. განსაზღვრელ ვადამდე გადადებულია ოგრეთვე საკითხი სამხედრო ბიუჯეტის შემცირების შესახებ. ამ საკითხს ერთა ლიგა 1920 წლის შემდეგ „ტერიალებს“. რეალურ განიარაღებას მაგიერ, რომელსაც მითხოვენ ყველა ქვეყნების ხალხთა მასები, ჩვენ ჯერ-ჯერობით ერთი ლიგის მუშაობის შედეგად მივიღეთ უსარგებლო დეკლარაციები და მეოცე გროვა რეზოლიუციების და წინადადებების, რომელნიც ემსახურებიან ამა თუ იმ საერთაშორისო პოლიტიკურ დაჯგუფების მიზნებს.

მიუხედავად კაპიტალისტურ ქვეყნების წინააღმდეგობისა საბჭოთა მთავრობა თავისა არსებობის 10 წლის განმავლობაში ყოველნაირად ცდილობდა, რომ მიეხწია რაიმე შედეგებისათვის საერთაშორისო ურთიერთობის ასეთ ერთ-ერთ ძირითად ამოცანად დაესახავს მიაქციოს კომისიის და შემდეგ კონფერენციის ყურადღება იმას, რომ საჭირო მშვიდობიანობის მტკიცე და ნამდვილი გარანტიის შექმნა. დელეგაცია ყოველგვარ გადახრას მესაბუქ ხარისხოვან საკითხებისა და უნაყოფო რეზოლიუციებისაკენ, შეებრძოლება ცდას, რომ კომისია ან კონფერენცია გადაქცეულ იქნეს ამა თუ იმ სახელმწიფოს, ან სახელმწიფოთა დაჯგუფების პოლიტიკის იარაღათ“. (ადს)

დეტერდინგის აგენტები

ვოლფის სააგენტოს ცნობა

ბერლინი, 21 ნოემბერი. ვოლფის სააგენტო იტყობინება: „უკანასკნელი დღეების განმავლობაში ხელისუფლების წარმომადგენლებმა ფრანკფურტში (მაინზე) აღმოაჩინეს რამოდენიმე ყალბი რუსული ჩერვონეკი, რომელიც დაბეჭდილი იყო ერთი პატარა სტამბის საშუალებით, ქართველ **საღირაშვილის***) მეკვეთით.

როგორც ირკვევა, ყალბი ჩერვონცები უნდა დაბეჭდილიყო რამოდენიმე მილიონი მარკის ღირებულების. ქართველი, რომელმაც შეუკვეთა აღნიშნული ყალბი ფულების დამზადება, უწინ მსახურობდა თავად არაოროვის ჯარში ხოლო ჯარის დაშლის შემდეგ — იგი ხშირად დადიოდა ლონდონში, პარიზში და მადრიდში, სადაც არსებობდა ქართველთა ჯგუფი „საქართველოს ეროვნული მთავრობის“ სახელწოდებით.

საღირაშვილი რამოდენიმე წლის განმავლობაში იყო ამ ჯგუფის სამსახურში. ყალბი ფულები, რომელსაც ბეჭდავდენ ირა მარტო გერმანიაში, არამედ ჰუნგრეთში და საფრანგეთშიც, უნდა მოხმარებოდა „საქართველოს განმანთავისუფლებელ მოძრაობას“.

საღირაშვილის დაპატიმრებისას, მიუნქენში დაუპატიმრეს იქაურ მემარჯვენეთა წრეებში ცნობილი ექიმი ვებერი, რომელმაც ფრანკფურტელ მესტამბეს **ბელეს** შეუკვეთა ანტიბოლშევიკური ბროშურები. ბელეს უბოვნეს ყალბი ფულებით სავსე 12 ყუთი. აღნიშნულ პროოფებზე ბელეს ბინაზე 7 კაცი.

გერმანიის ხელისუფლებამ შეატყობინა ბერნის პაროზის, ლონდონსა და ბუდაპეშტის პოლიციას ყალბი ფულების მეკვეთებელთა აღმოჩენის შესახებ“. (ადს)

მენშევიკების ახალი ბატონი

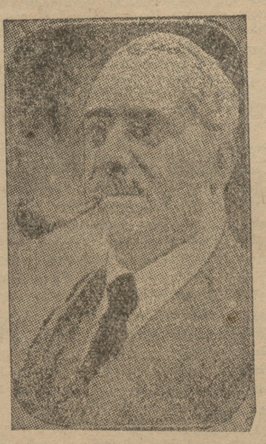

სერ ჰენრი დეტერდინგი

ინგლის-ჰოლანდიის ნავთის ტრესტის „როიალ-დეჩ-შელლის“ მეთაური, რომელიც დახმარებას უწევს საბჭოთა კავშირის ყველა მტრებს

მათ ელოდა დეტერდინგი. დეტერდინგი-ან მოლაპარაკების დროს ირჩეოდ „აკაკაციის განმანთავისუფლებელი კომიტეტისათვის“ ფინანსიური დახმარების აღმოჩენის საკითხი, ირჩეოდა აგრეთვე ინგლისელ ნავთის მრეწველთა წრეების ზოგიერთი მოთხოვნილებები კავკასიის ნავთის პროდუქციის შესახებ. მოლაპარაკება მაშინ უშედეგოთ დასრულდა ალბათ, თვით კომიტეტში არსებულ უთანხმობების გამო კომიტეტიდან გამოვიდა ბარონი შტეინგელი, რომელიც გამიმხატველი იყო კავკასიის ნავთიან ადგილების ინტერესების.

1927 წლის გაზაფხულზე მოლაპარაკება განახლდა, და მასში მონაწილეობა მიიღეს იტალიის ჯგუფების წარმომადგენელმაც. მაგრამ არც ეხლა მომხდარა სრული შეთანხმება, რადგან კომიტეტში ბრძოლა ჰქონდა ორ მიმდინარეობას: ერთს—ნაციონალ-დემოკრატიულს ორი ენტიკაცი ჰქონდა იტალიაზე და გერმანიაზე და მეორეს—მენშევიკურს—საფრანგეთზე და პოლონეთზე. ამ მოლაპარაკების განმაკლობაში იქმნებოდა პერსპექტივები, რომ კავკასიაში ანტიბოლშევიკური მოძრაობის ფინანსიურ დახმარებას აღმოიჩენდა დიდი ნავთის კონცერნი (იგულისხმეა „როიალ დეტ“), რომელსაც სამაგიეროთ, აღიფქვამდენ „ზოგიერთი სურვილების განხორციელებას“.

ამის შემდეგ შემუშავებულ იქნა ჩერვონცების ფაბრიკაციის გეგმა.

ბერლინი, 21 ნოემბერი. ვოლფის სააგენტო იტყობინება: „ბრესლაუსკში ყალბი ჩერვონცების კეთებასთან დაკავშირებით დაპატიმრებულ იქნა ვიღაც ინკიტი—ვებერის მეგობარი. რაკეტმა საიერაშვილთან კავშირი დაიჭირა ვებერის საშუალებით. რა მიზნით ჰქონდა რაკეტი სილეზიაში ფრანკფურტიდან, ჯერ არ არის გამორკვეული. (ადს)

ინფ. ბელიას „მისია“

ბერლინი, 21 ნოემბერი, ვოლფის სააგენტო იტყობინება: „ყალბი ჩერვონცების კეთების შესახებ ერთ-ერთი ადგილობრივი საგაზეთო იტყობინება, რომ ამჟამად ფმთავრულა ემეინენ მიუნენელ ხნე. ბელიას (მეფილასნ), რომელსაც მინდობილი ჰქონდა დიდძალი ყალბი ფულების გასალება ბალკანეთზე და კავშირის აღდგენა ბალკანეთზე და ისმალეთში მყოფ ქართველ ნაციონალისტებთან. ფიქრობენ, რომ ბელია გაქცეულია საზღვარგარეთ (ადს).

უკანასკნელი ცნობები

კოლოკრადოს მეშვიდარეთა გაფიცვა

ნიუ-იორკი, 21 ნოემბრ. კოლორადოს შტატის პოლიცია თავს დაესხა გაფიცულ მეშვიდარეებს. შტატკების დროს მოკლულია 4 მეშვიდარე და დაჭრილი 20 მეტი. კოლორადოს შტატის გუბერნატორმა შტატში გამოაცხადა საგანგებო წესები. (ადს).

დეტერდინგის ხელი

ბერლინი, 22 ნოემბერი. „გაზეთი „ანტიტა ამენდზლადტ“ ათავსებს დაწერილებით ცნობებს ყალბი ჩერვონცების მკეთებელთა კავშირის შესახებ დეტერდინგთან:

„ყალბი ჩერვონცების დამამზადებელ ორგანიზაციისათვის ფინანსების მიწოდება აწყარად ხდებოდა დეტერდინგის რწმენებულის ხაშუალებით. ამ რწმენებულს ნავთის ტრესტ „შელლ“-ის გერმანიის მთავარ განყოფილებაში ეკავა განსაკუთრებული ადგილი. გამოძიებამ იმდენად სარწმუნო ცნობები გამოაჟაურავა ამ მხრივ, რომ ახლო მომავალში მოელიან ფორმალური ძიების აღძვრას ამ ინგლისელთა და ნავთის ტრესტ „შელლ“-ის გერმანიის წარმომადგენლობის სხვა მოსამსახურეების წინააღმდეგ. ყალბი ჩერვონცების დამზადების საქმის შესახებ უკვე სწარმოებდა დიპლომატიური მოლაპარაკება გერმანიის საგარეო საქმეთა სამინისტროსაგან ინგლისის სელჩოს შორის ბერლინში. გაზეთი შემდეგ იუწყება „რომ დეტერდინგმა კავშირი დამყარა ალა მარტო „კავკასიის განმანთავისუფლებელ კომიტეტთან“, არამედ ქართველ მენშევიკების კომიტეტთანაც, რომლის სათავეშიაც იმყოფება ყოფილი ელჩი და წერეთელი“. (ადს).

*) საღირაშვილი—მენშევიკური „სახალხო“ გაზეთის მთავარი შტაბის წევრი.

„დაცვის კომიტეტის“ ...

ბერლინი, 22 ნოემბერი. ...ბულ იმ შეტყობინებ...ბულ „დაცვის კომიტეტმა“, რომლებიც ...ტეტის“ განეხადება შეიცავს პირდაპირ ... ...ბა ... ...ბ...ბ...ბ

პარტიის მთლიანობისათვის—ტროცკიზმის წინააღმდეგ

მოსკოვის საუბარი პარტკონფერენციაზე

კამენევის სიტყვა

მოსკოვი, 22 ნოემბერი. ამბ. ბუხარინის მოხსენების გარშემო გამართულ კამათის დროს მოსკოვის საგუბერნო პარტკონფერენციაზე ამ მოკლედ ლენინიზმის ბელადები ამბ. კამენევი და ოლეგი. ამ. კამენევმა მოითხოვა პარტიათ მისთვის 30 წუთი. კომფერენციამ დაკმაყოფილა მისი თხოვნა. თავის სიტყვაში, რომელიც 40 წუთს გაგრძელდა, ამ. „ძმენევს სტალინებთან არაფერი არ უთქვამს. ოპოზიციის ანტიპარტიული ბანალურ მუშაობას და ყველა ის გამოსვლებს გასამართლებდა. რომელსაც ამ ბოლო დროს ადგილი ჰქონდა ოპოზიციის მხრივ. ის შეეკამა კიდევ ერთხელ შეიქნა პანიკა კულაკის შესახებ, და გამოიყენა ოპოზიცია „წმინდა“ წინააღწარმტაცველად, რომელიც ადარსებულს პარტიას ყოველგვარ ფაქტიურობისაგან.

კონფერენციაზე ჯერ ამბ. კამენევს მოითმინებით უსმენენდა, მაგრამ შემდეგ, როცა მან მიმართა ყველასათვის მიმეტებულ თავდასმებს და ტოლიანობებს, კონფერენციის დელეგატებმა ერთ მოთმინების და კამენევის მისამართით გაისმა ბგერა: „ტროციკერენერო! ოპტიმმრის გვრიგნა!—გამთავლენა!“ მოუტდგავ ამასა, ამბ. კამენევს მაინც მიეცა შესაძლებლობა დაეწერა თავისი სიტყვა.

ამბ. ზინოვის პასუხი

ამბ. კამენევს საკადრისი პასუხი გასცა მისმა ტოვარიშმა ზინოვენ ამ. ზინოვმა, რომელიც ამ ეამად იცავს ცეკას ბაზს.

„ძე თვითონ, განაცხადა მან, მე-14 ყრილობაზე ეიყავი ეგრეფდროდელი ლენინგრადის ოპოზიციაში და ყრილობის შემდეგ მთელი წლის ბანალობანი ეეწეოდა ატიკურ ბრძოლაზე შეეიკური პარტიის წინააღმდეგ. ამბ. კამენეეი ეკ ამბობდა, რომ, თითქოს, მთა არ ეიყო ბოლოს პარტიის შეეჭნა. მაგრამ, ნამდვილად კარა გაკეთია მათ მეთოთხმეტე პარტყრილობის შემდეგ? ისინი ჭნნიდენ თავის ცენტრაზს, ბეედავდენ ყოველეგვარ ანტიპარტიულ ფურცლებს და სხვა ბანალეგალურ დოკუმენტებს, დაიწეკეს ეაწეეენი გადასასვლი ოპოზიციონერეგნისათვის. ისინი ეკლილნენ სპეციალურად მუშობა ეწარეეენ ეეე

საბჭოთა საქართველო

მინაბაძი საქმიანობა

საგარეჯოს რაიონის გლეხკორები მესამე წელიწადია სეამენ „ქედის“ გაზეთ „სიცხალეს“-ამას. წინად „სინთალეს“ მე-100 ნომრის გამოცემის გამო მისმა ხელმძღვანელებმა ... გადეხადეს ... ბალეკი.

ვინც თვალეურს ადგენებს ამ გაზეთში მოთავსებულ წერილებს, დგებეთანხმება, რომ „სინთალეს“ უსათუოდ კარგეული ადგილი უჭირავს არა თუ სოფლად გამოცემულ, არამედ ქალაქის წერმაგნა - დაწესებულებებში არსებულ კედლის გაზეთებთანაც.

მარტო ის ფაქტი, რომ კედლის გაზეთი „სინთალეს“ გამოდის ყოველკვირეულად, იმის აშკარა მაჩვენებელია, რომ მისი ხელმძღვანელები არ აშურებენ ენერგიას ამ გაზეთის სათანადო დონეზე დასაყენებლად. საკირო შეეცხოთ მის შინაარსსაც.

თვალიდანვე „სინთალეს“ აშუმეს თავის ფურცლებზე და დიდ ყურადღებას აქცევს სოფლის საკრებულოებსა და შენიშვნებს, როგორც თემის მიღწეულებს შესახებ, ისე იმ ნაკლულოვანებათა აღმოფხვრის აუცილებლობის შესახებაც, რომელიც თან სდევს ყოველგვარ მუშაობას.

ამ მხრივ საგარეჯოს გლეხკორების გაზეთის თვალი არსებობის მანძილზეზე უსათუოდ დიდი დამსახურება მოუძღვიან.

განსაკუთრებით აღსანიშნავია „სინთალის“ 102 ნომერი, რომელიც ოქტომბრის რევოლიუციის ათი წლის ზეიმთან დაკავშირებით. პირველად გაზეთს ამშეკეთა ოქტომბრის რევოლიუციის ხელოვანს — ლენინის სურათი. შემდგომ მოთავსებულია მეთაური წერილი და ერთიც შინაარსიანი ლექსი საზეიმო დღის აღსანიშნავად. გაზეთის დანარჩენი ადგილი დათმობილი აქვს თემის მიღწეულებს ლენუსხვეს როგორც ოქტომბერლების დარგში, ისე პოლიტგანათლების საქმის მდგომარეობაზე. გაშუქებულია აგრეთვე სოფლის ყოფა - ცხოვრება და არ აორის დავიწყებული ინდუსტრიალიზაციის საკითხის კამპანიის მსჯელობაც. გაზეთში მოთავსებულია თემში მომუშავე პასუხისმგებელი ამხანაგების სურათებიც.

ერთი სტატეთი, კედლის გაზეთ „სინთალის“ მე-102 ნომერი სტოვებს მშეენივრად შედგენილი გაზეთის შთაბეჭდილებას.

მაგრამ, მარტო ამით როდი განისაზღვრება ამ გაზეთის სამსახური. მან სამეგრელოს რაიონის ფარგლებში მოამზადა აგიტეთვე. მშვენივრად გაწერთვნილი ბლეხ - კორესპონდენტები ცენტრალური ბლეხ - ბეთებისათვის და ლიტ სამეგრელოს ... ...

ქრონიკა

შუშათა უნივერსიტეტი

საქ. პროფსაბჭოს პრეზიდიუმმა მუშათა უნივერსიტეტისათვის დახმარების გასაწევად გადაუდო 3.000 მანეთი.

პროგშმოძრაობის მუზეუმი

საქართველოს პროფსაბჭოს პრეზიდიუმმა გადაწყვიტა საქართველოს რეგიონალიკლუბების მუზეუმთან მოაწყოს საქ. პროფკავშირთა ბანაკ-ყოფილება. ცალკე კაბინეტს წინადადება მიეცა დაამზადონ და წარმოდგენონ შესაფერი მასალები.

კოლ. „რატიფიული კავშირის სესია

26 ნოემბერს თბილისში გაიხსნება ამიერ-კავკასიის კოოპერატიული კავშირის საბჭოს მეორე სესია. სესია განიხილავს ამიერ-კავკასიის რესპუბლიკების სამომხმარებლო და სასოფლო-სამეურნეო კოოპერატიულ ორგანიზაციებს საქმიანობას და შეადგენს მიმდინარე წლის მუშაობის გეგმას.

სესიას დაესწრებიან საქართველოს, აზერბაიჯანის, სომხეთის, ოსეთისეთის და აჭარისტანის კოოპერატიულ კავშირების წარმომადგენლები.

სხისლის სპალართლის მილიციის აპარატის გამოკაძლევება

რამოკლენმე ხანს წინად დაიწყო თბილისის სოციალის სამართლის მილიციის აპარატი და პირადი შემადგენლობის გადაკვეცვა. ამ მიზნით დაარსებული სპეციალური კომისია, რომელშიაც შედიან თბ. აღმასკომის, აღმოსავლეთ-ამიერკავკასიის, პროფსაბჭოს და პარტიულ ორგანიზაციები წარმომადგენელნი. კომისიას თავმჯდომარეობს მინ. საქმეთა სახალხო კომისარიატის აღმოსავლეთ-ამიერკავკასიის ოპერატიულ სამმართველოს უფროსის თანაშემწე გ. ჩხიკვაძე—ხალ ხკა.

გამოკვლევა მიზნად ისახავს გამოარკვიოს, თუ რამდენად მოენელი