პროლეტარებო ყველა ქვეყნისა, შეერთდით!

წელიწადი მეშვიდე

საქ. კომუნისტური პარტიის ცენტრალური და თბილისის კომიტეტების — და სრულიად საქართველოს მუშათა, გლეხთა, ჯითელარმიელთა და მეზღვაურთა დეპუტატების საბჭოების ორგანო

კომუნისტი

რედაქცია თბილისი, კაშუეთის (ყოფ. დადო მთავრის) ქ. № 68. მეორე სართული

რედაქციაში საქმისათვის მოლაპარაკება შეიძლება ყოველდღე, გარდა კვირა-უქმეებისა დილის 10 საათიდან და მის 12 საათამდე.

) რედაქტორის 14—76
ტელეფ.) მდივნის 10—58
) დიმის მორიგეს 18—89.

მთავარი კანტორა თბილისი რუსთაველის პრ. № 34, ტელეფონი № 8—81.

ხელისმოწერის ფასი: მუშა-მოსამსახურეთათვის, გლეხების, წითელ-არმიელების, მოზვაურების და მასწავლებელთათვის ერთი მან., დანარჩენებისათვის — 1 მან. და 30 კაპ.

განცხადებები: საქართველოს ფარგლებში — ტექსტის უკან — 80 კ. ნონპარელიან სტრიქონში. ტექსტის შიგნით—1 მ. 60 კ., საქართველოს გარეთ—ტექსტის უკან—1 მ. 20 კ., ტექსტში—3 მ., განცხადებული გაარდა ვაჭრობების ფასისა იქნება 10% სპეციალი გადასახადი. თუ განცხადება იბეჭდება ორ-სამ ჯერ ტექსტის შეუცვლელად—შეღეთათ შეთანხმებით. მთ. კანტორაში განცხადებები მიიღება 9—3½ ს., 3½ ს. შემდეგ განხადებას ელირება 20%-ით მეტი. საეროვნო-რო განცხადებები—15 დ. და 20 მ.

დღიური

— საბჭოთა დელეგაცია ჩავიდა ჟენევაში.
— გლესთა აჯანყება იაპონიაში.
— თავდასხმა ვენის ქალაქის თავ მენშევიკ ჰოფბაუერზე.
— ავსტრიის მუშათა დელეგაციის საბჭ. კავშ. შესახებ.
— ედო. შიდენი საბოქალაქო ოქმის შესახებ.
— მუშურ-გლეხური ბლოკის მანდატების გაუქმება სამხრეთ-სლავიაში.
— „ცენტროსოიუზის“ თავმჯდომარის მოადგილე ამხ. კისინი არ დაუშვეს ჰოლანდიაში.

ეროვნული ბიბლიოთეკა

სამშაბათი, 29 ნოემბერი 1927 წ. ყოველდღიური გაზეთი ფასი 5 კაპ. № 270 (2015)

კომუნისტი

მიიღება ხელის მოწერა
დეკემბრისათვის
კანტორა—რუსთაველის პრ. № 34. ტელეფ. 8—81

მუშიდლობიანობის მტრები

ბოლონეთ-ლიტვის ურთიერთობა საყოველთაო ყურადღებას იქცევს. საქმის ვითარება შემდეგია: პილსუდსკის თავისი ორი ქვეყანა შეარიგა, ვერშანის ზხრით უზრუნველყოს პოლონეთის ზურგი საბჭოთა კავშირზე გამოლაშქრების შემთხვევაში და, თუ მოხერხდება, გერმანიაც დაიყოლიოს პოლონეთთან ერთად საბჭოთა კავშირის წინააღმდეგ ომზე. ამ მიზნით კავშირის ელჩი ლიტვას ეკუთვნოდა პოლონეთის კანონიერ ტერიტორიას შეა დგენს. სიბოლოო ანგარიშით კი პოლონეთის იმპერიალისტები ცდილობენ მთელი ლიტვის დაპყრობას.

აშკარაა, რომ საბჭოთა მთავრობა გულწრფილად ვერ შეხედავდა პოლონეთის აგრესიულ ბიტებს ლიტვის მიმართ, რაც მშვიდობიანობას ემუქრება და მომართულია საბჭოთა კავშირის წინა ინიციატივით და დახმარებით. მაგრამ ამ გადატრიალებამ პილსუდსკის სასურველი შედეგები ვერ მოუტახა: ლიტვის მთავრობაში შევიდენ პოლონეთის ორიენტაციის მომხრეებთან ერთად, მისი ფორმალური დასტური, რომ პოლონეთის მიერ 1920 წ. დაპყრობილი ვილნოს ოლქი, რომელიც ლიტვას ეკუთვნოდა პოლონეთის კანონიერ ტერიტორიას შეა დგენს. სიბოლოო ანგარიშით კი პოლონეთის იმპერიალისტები ცდილობენ მთელი ლიტვის დაპყრობას.

ამ მიზანს ისახავდა ფაშისტური გადატრიალება, რომელიც შარშან ლიტვაში მოწყობილ იქნა პოლონეთის მესვეურთა ინიციატივით და დახმარებით. მაგრამ ამ გადატრიალებამ პილსუდსკის ვერ მოუტანა ის სასურველი შედეგები, რაც მშვიდობიანობას ემუქრება და მომართულია საბჭოთა კავშირის წინა აღმდეგაც. მკითხველი უკვე იცნობს ჩვენი მთავრობის ნოტას პოლონეთისადმი, სადაც აფრთხილებს ლიტვაზე მისაგან, და ურჩევს სადაო საკითხების მშვიდობიანად გადაჭრას. დღეს ეთავსება პოლონეთის მთავრობის ნოტას ლიტვასთან დამოკიდებულების შესახებ. პოლონეთის მთავრობა აცხადებს, რომ „პოლონეთის მთავრობა აცხადებს, რომ ძას არა აქვს არავითარი განზრახვა ლიტვის დამოუკიდებლობის და ტერიტორიული ხელშეუხებლობის წინააღმდეგ“, — ვკითხულობთ ამ ნოტაში. მაგრამ ეს განცხადება მთლიანად ეწინააღმდეგება სამოდეიო. რას ნიშნავს ლიტვის ემიგრანტებთან მოლაპარაკება, პოლონეთის მთავრობის და მისი ესტონელი ელჩის ოლი ამ ემიგრანტების ყრილობაში, რომელიც რიგაში გაიმართა? ხომ გამორკვეულია, რომ ეს ყრილობა მოწყობილ იქნა პოლონეთის მთავრობის ინიციატივით და მან მისი გავლენით მიიღო რეზოლუცია პოლონეთისათვის ვილნოს დათმობის შესახებ. ხომ უდავო ფაქტია, რომ პილსუდსკი აპირობს მოაწყოს ლიტველ ემიგრანტების აჯანყების ინსპირაციით. თუ აშკარად და ოფიციალურად ამა, ფარულად — ბარაღით, ფულით და პარტიზანული რაზმებით მიეშველოს მათ ლიტვის მთავრობის ჩამოსაყრდენად და თავის იმპერიალისტური მიზნის მისაღწევად. თუ ასეთი ინსპირირება მოწყობილ იქნა, შეიძლება პილსუდსკის მთავრობამ თავი იმართლოს იმაზე მითითებით, რომ თითქო ის არაფერ შუაშია, თითქო ლიტვის ნებაყოფლობითი დაამხეს ლიტვის ეხლანდელი მთავრობა და ვითომ თვითონ მათ მოისურვეს ლიტვის „დაახლოება“ პოლონეთთან და კერძოდ ვილნოს უარის თქმა პოლონეთის სასარგებლოდ. რა თქმა უნდა, ასეთ „არგუმენტაციას“ არავითარი ირიტებულება არ ექნება. და საბჭოთა მთავრობაც აცხადებს, რომ „პოლონეთის შესახებ ვილნოს საკითხის გადმოსვლა ლიტვის დამოუკიდებლობაზე, **რა ფორმითაც არ უნდა მოხდეს ეს**, წარმოადგენს განუზომელ საშიშროებას“-ო.

ორიე მხრივ, შტრეზემანისა და ამხ. ლიტვინოვის შეხვედრამ ცხადჰყო, რომ ცრუმანიაც წინააღმდეგია პოლონეთის გაწყვეტისა. გერმანია ოცნებობს ბოლონეთის მომხრე ფაშისტების გაბატონებაზე. ამიტომაც ოცნებობს ბოლონეთის მომხრე ფაშისტების გაბატონებაზე. გერმანია ოცნებობს ბოლონეთის მომხრე ფაშისტების გაბატონებაზე. ამიტომაც

საჭოთა სომხეთის 7 წლის თავი

სომხეთის ყველა მშრომელთა

სომხეთში საბჭოთა ხელისუფლების დამყარების შვიდი წლის თავზე, საკავშირო კომპარტიის (ბ) ამიერ-კავკასიის სოლქომ კომიტეტი ძმურ

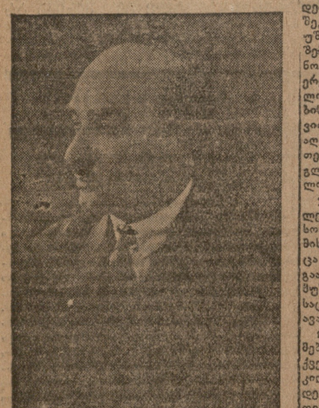

ამხ. კარინიანი
სომხეთის ცკ-ის თავმჯდომარე

ხალხს უგზავნის სომხეთის ყველა მუშებს, გლეხებს და ყველა შრომელთა.

სომხეთის კომპ. (ბ) ცკ-ას

ამხ. ამბარცუმიანი
სომხეთის სახკომსაბჭოს თავმჯდომარე

საქართველოს ცაკის მისალმება

სომხეთის საბჭოთა რესპუბლიკის ცენტრალურ აღმასრულებელ კომიტეტს და სახალხო კომისართა საბჭოს

სომხეთის გამარჯვების მეშვიდე წლის თავზე და მერვე წლის თავის მოგზაურზე ძმურ სალამს უგზავნი სომხეთის შრომელთა, რომელიც მძიმე პირობებში გზას იკაფავენ საყოველთაო ბედნიერებისაკენ—სოციალიზმისკენ. სომხეთში საბჭოთა ხელისუფლების დამყარებას 7 წლისთავი შესრულდა. ამ მცირე ხნის განმავლობაში სახელოვან მილწევათა დიდი გზა განვლილი. საბჭოთა ხელისუფლებამ ძმობის და შეგობრობის დამოკიდებულება დაამყარა სომხეთის ხალხებს შორის, შექმნა ერთა შორის ნაციონალური ზავი და უშიშროება შრომელთათვის. გააჩანაჩინა და შემოქმედებითი ძალებს და ენახვინა ქვეყანა ეკონომიური და კულტურული პროგრესისაკენ. ერივნის ელექტრო-სადგური ძორაბეტონი, „აიგორი“, „ალავერდი“, სადეკორო ფაბრიკა ლენინაკანში, ბამბის ქარხანა და სხვა. ამ მიღწევებთან ერთად ვთარდებოდა ფართე ხალხთა ეროვნული და კულტურა ამშენებლობა. დაარსდა მუზეუმები, ბიბლიოთეკები, კონსერვატორიები, უნივერსიტეტები, ხელვნი გაზეთები, ჟურნალები, განვითარდა ხელოვნება და ლიტერატურა.

ყველა ეს მიღწევები მაშინაც იქ დაუსრულებელ შესაძლებლობებზე, რომელნიც მარხია სომხეთის შრომელთათა მასების, საბჭოთა სისტემის უდიდესი როლის შესახებ, რომელმაც მისცა გახანაში ყველა ამ შესაძლებლობები და გაატარა ის ცხოვრებაში და აგრეთვე იმ დიდი მუშაობის სწრაფ ხელმძღვანელობას, რომელსაც აბატარებდა შრომელთა ხელადი და მათი ავანგარდი სომხეთის კომპარტია პარტია.

დაშნაკური პოლიტიკის წყალობით განაწამები, დანისლიანებული და გაპარტახებული ქვეყნის სამეურნეო და კულტურული აღდგენა, კიდევ ერთხელ ამტკიცებს ამიერ-კავკასიის ფედერაციული საბჭოთა კავშირის ერთა ძმური თანამშრომლობის საწინდრად!

გაუმარჯოს საბჭოთა სომხეთს!
გაუმარჯოს ამიერ-კავკასიის ფედერაციას!
გაუმარჯოს საბჭოთა კავშირს.

საქ. ცკ-ის თავმჯდომარე—შ. მახარაძე.
საქ. ცკ-ის მდივანი—ო. ოსეფაშვილი.

სომხეთის კომპარტიის ცენტრალური კომიტეტის პირველი მდივანი ამხ. კარინიანი

სომხეთში საბჭოთა ხელისუფლების დამყარების 7 წლისთავისა შესრულების გამო, ა.-კ. ცკ-მა თავისი მილოცვა-მისალმება გაუგზავნა სომხეთის კომპარტიის ცენტრალურ კომიტეტს და ამხ. კარინიანს, რომელიც ამ პარტიის ხელმძღვანელია.

სომხეთში საბჭოთა ხელისუფლების დამყარების დღეებში ამხ. კარინიანი ბოლშევიკური პარტიის ერთ-ერთი ხელმძღვანელი იყო. ამ პერიოდში ის ხელმძღვანელობდა ბრძოლას ანტანტის ინტერვენტების და დაშნაკების წინააღმდეგ, რომელნიც ცდილობდნენ ამიერ-კავკასიის დაპყრობას.

ამხ. კარინიანი ბოლშევიკური პარტიის ერთ-ერთი ორგანიზატორი და ხელმძღვანელია სომხეთის მშრომელთა მასების, რომელნიც მისი ხელმძღვანელობით ებრძოდნენ ანტანტის ინტერვენტებს და დაშნაკებს, ამყარებდნენ საბჭოთა ხელისუფლებას და აშენებდნენ სოციალისტურ სომხეთს.

ამხ. კარინიანი ბოლშევიკური პარტიის ერთ-ერთი ხელმძღვანელია ამიერ-კავკასიის მშრომელთა მასების, რომელნიც მისი ხელმძღვანელობით ებრძოდნენ ანტანტის ინტერვენტებს და დაშნაკებს, ამყარებდნენ საბჭოთა ხელისუფლებას და აშენებდნენ სოციალისტურ ამიერ-კავკასიას.

ამხ. კარინიანი ბოლშევიკური პარტიის ერთ-ერთი ხელმძღვანელია ამიერ-კავკასიის მშრომელთა მასების, რომელნიც მისი ხელმძღვანელობით ებრძოდნენ ანტანტის ინტერვენტებს და დაშნაკებს, ამყარებდნენ საბჭოთა ხელისუფლებას და აშენებდნენ სოციალისტურ ამიერ-კავკასიას.

სომხეთის კომპ. (ბ) ცკ-ას

ჩვენი მხურვალე სალამი წითელ მშრომელ სომხეთის მისი გაბატონების მე-7 წლისთავზე!

7 წლის წინად წ. წითელ მშრომელებმა კომპარტიის ხელმძღვანელობით დაიხსნა დანიანური დიქტატურის მისი ზოგიერთი ტიპიური, ძლევ-ძლევი პოლიტიკა, რომელთაც სომხეთის მშრომელთა ფიზიკური განადგურება, ეკონომიური გაღატაკება და აუცილებელი კატასტროფა!

მხოლოდ კომპარტიის ხელმძღვანელობით პროლეტარიატის დიქტატურის დროშის ქვეშ და ა.-კ. ფედერაციის ჩარჩეში შეიძლება სომხეთი გამოვიდა დიდი სოციალიზმის შენებლობის, სადაც ყველა ეროვნების მშრომელთა მასებს აქვთ ნამდვილი საშუალება ააშენონ თავისი ბედნიერება.

სომხეთის გამარჯვების მეშვიდე წლის თავზე და მერვე წლის თავის მოგზაურზე ძმურ სალამს უგზავნი სომხეთის მშრომელთა, რომელნიც მძიმე პირობებში გზას იკაფავენ საყოველთაო ბედნიერებისაკენ—სოციალიზმისაკენ. სომხეთში საბჭოთა ხელისუფლების დამყარებას 7 წლისთავი შესრულდა. ამ მცირე ხნის განმავლობაში სახელოვან მილწევათა დიდი გზა განვლილი. საბჭოთა ხელისუფლებამ ძმობის და შეგობრობის დამოკიდებულება დაამყარა სომხეთის ხალხებს შორის, შექმნა ერთა შორის ნაციონალური ზავი და უშიშროება შრომელთათვის. გააჩანაჩინა და შემოქმედებითი ძალებს და ენახვინა ქვეყანა ეკონომიური და კულტურული პროგრესისაკენ. ერივნის ელექტრო-სადგური „ზორაბეტონი“, სადეკორო ფაბრიკა ლენინაკანში, ბამბის ქარხანა და სხვა. ამ მიღწევებთან ერთად ვითარდებოდა ფართე ხალხთა ეროვნული და კულტურა ამშენებლობა. დაარსდა მუზეუმები, ბიბლიოთეკები, კონსერვატორიები, უნივერსიტეტები, ხელვნი გაზეთები, ჟურნალები, განვითარდა ხელოვნება და ლიტერატურა.

ყველა ეს მიღწევები მაშინაც იქ დაუსრულებელ შესაძლებლობებზე, რომელნიც მარხია სომხეთის შრომელთა მასების, საბჭოთა სისტემის უდიდესი როლის შესახებ, რომელმაც მისცა გახანაში ყველა ამ შესაძლებლობები და გაატარა ის ცხოვრებაში და აგრეთვე იმ დიდი მუშაობის სწრაფ ხელმძღვანელობას, რომელსაც აბატარებდა შრომელთა ხელადი და მათი ავანგარდი სომხეთის კომპარტია პარტია.

დაშნაკური პოლიტიკის წყალობით განაწამები, დანისლიანებული და გაპარტახებული ქვეყნის სამეურნეო და კულტურული აღდგენა, კიდევ ერთხელ ამტკიცებს ამიერ-კავკასიის ფედერაციული საბჭოთა კავშირის ერთა ძმური თანამშრომლობის საწინდრად!

გაუმარჯოს საბჭოთა სომხეთს!
გაუმარჯოს ამიერ-კავკასიის ფედერაციას!
გაუმარჯოს საბჭოთა კავშირს.

საქ. ცკ-ის თავმჯდომარე—შ. მახარაძე.
საქ. ცკ-ის მდივანი—ო. ოსეფაშვილი.

საქართველოს ცაკის მისალმება

სომხეთის საბჭოთა რესპუბლიკის ცენტრალურ აღმასრულებელ კომიტეტს და სახალხო კომისართა საბჭოს

სომხეთის გამარჯვების მეშვიდე წლის თავზე და მერვე წლის თავის მოგზაურზე ძმურ სალამს უგზავნი სომხეთის შრომელთა, რომელიც მძიმე პირობებში გზას იკაფავენ საყოველთაო ბედნიერებისაკენ—სოციალიზმისაკენ. სომხეთში საბჭოთა ხელისუფლების დამყარებას 7 წლისთავი შესრულდა. ამ მცირე ხნის განმავლობაში სახელოვან მილწევათა დიდი გზა განვლილი. საბჭოთა ხელისუფლებამ ძმობის და შეგობრობის დამოკიდებულება დაამყარა სომხეთის ხალხებს შორის, შექმნა ერთა შორის ნაციონალური ზავი და უშიშროება შრომელთათვის. გააჩანაჩინა და შემოქმედებითი ძალებს და ენახვინა ქვეყანა ეკონომიური და კულტურული პროგრესისაკენ. ერივნის ელექტრო-სადგური „ზორაბეტონი“, სადეკორო ფაბრიკა ლენინაკანში, ბამბის ქარხანა და სხვა. ამ მიღწევებთან ერთად ვითარდებოდა ფართე ხალხთა ეროვნული და კულტურა ამშენებლობა. დაარსდა მუზეუმები, ბიბლიოთეკები, კონსერვატორიები, უნივერსიტეტები, ხელვნი გაზეთები, ჟურნალები, განვითარდა ხელოვნება და ლიტერატურა.

ყველა ეს მიღწევები მაშინაც იქ დაუსრულებელ შესაძლებლობებზე, რომელნიც მარხია სომხეთის შრომელთა მასების, საბჭოთა სისტემის უდიდესი როლის შესახებ, რომელმაც მისცა გახანაში ყველა ამ შესაძლებლობები და გაატარა ის ცხოვრებაში და აგრეთვე იმ დიდი მუშაობის სწრაფ ხელმძღვანელობას, რომელსაც აბატარებდა შრომელთა ხელადი და მათი ავანგარდი სომხეთის კომპარტია პარტია.

დაშნაკური პოლიტიკის წყალობით განაწამები, დანისლიანებული და გაპარტახებული ქვეყნის სამეურნეო და კულტურული აღდგენა, კიდევ ერთხელ ამტკიცებს ამიერ-კავკასიის ფედერაციული საბჭოთა კავშირის ერთა ძმური თანამშრომლობის საწინდრად!

გაუმარჯოს საბჭოთა სომხეთს!
გაუმარჯოს ამიერ-კავკასიის ფედერაციას!
გაუმარჯოს საბჭოთა კავშირს.

საქ. ცკ-ის თავმჯდომარე—შ. მახარაძე.
საქ. ცკ-ის მდივანი—ო. ოსეფაშვილი.

სპარსეთის სავაჭრო დელეგაციის მუშაობა

მოსკოვი, 28 ნოემბერი. 28 ნოემბერს სპარსეთის სავაჭრო დელეგაციის და სპარსეთის უმაღლეს ეკონომიურ საბჭოს თავმჯდომარეს ამინოს-ზარიმს, საკავშირო დელეგაციის მუშაობის შედეგების შესახებ შემდეგი განაცხადა:

**„სპარსეთის სავაჭრო დელეგაციის გამგზავრებამ სპარსეთში კიდევ ერთხელ დაადასტურა ის ორიენტაცია ქვეყნის ეკონომიურად დაახლოვების საქმეში. მთელი რიგი პოლიტიკური დაბრკოლებების შედეგად, ჩვენება ეს სახელმწიფოები მოუკიდეს ხელი ურთიერთ ვაჭრობის განსახორციელებლად, ჩვენება ეს სახელმწიფოები მოუკიდეს ხელი ურთიერთ ვაჭრობის განსახორციელებლად, თუ მაშინ ადგილი ამ ვაჭრობას შეშლის. ბოლშევიკმა სომხეთის ეკონომიურ ცხოვრებაში ჩვენ ვხედავთ, რომ ამ ქვეყნის ეკონომიური ცხოვრება ძალიან ვითარდება. ამ ქვეყნის ეკონომიური ცხოვრების ასეთი ზრდა ჩვენ ვხედავთ ამიერ-კავკასიის სხვა ნაწილებშიც. ამიერ-კავკასი

საკავშირო კომპარტიის (ბ) მეხუთმეტე ყრილობის წინ

ტროცკისტული ოპოზიციის კონტრ-თეზისები სახ. მეურ. ხუთ წლიან გეგმის შესახებ*)

VII. მუშათა მდგომარეობა და 7 საათის სამუშაო დღეზე გადასვლა

სამუშაო ხელფასი. სამუშაო ხელფასის გადიდების რაოდენობისა და შრომის ნაყოფიერების ზრდის შესახებ უახლოესი ხუთი წლის განმავლობაში უკვე ხუთწლიანი გეგმები სხვადასხვაგვარ პასუხს იძლევიან. ცეკას თეზისები ამ დარგში არ იძლევა არავითარ, დუნედ დას ლოზუნგითა ციფრობრივ დარიგებებს, ის მხოლოდ რამოდენიმე უშინაარსო ფრაზით განსაზღვრავს თავის დამოკლებულებას ამ საკითხისადმი.

ამასთან ერთად, დღემდე შედგენილ ხუთწლიან გეგმებში შრომის საკითხი სრულიად არა დამაკმაყოფილებლად არის დასმული.

ხუთწლიანმა გეგმამ უნდა გათვალისწინოს ქვეყნური სამუშაო ხელფასის ისეთი გადიდება, რომელიც საქმით, სისტემატურად, ხოლო ხუთი წლის ბოლოს მნიშვნელოვნად გააღიდებს მუშათა კლასის ხარისხი დონეს. მაგრამ სახელეწ. გეგმის ვარიანტები არ ხძლევიან მუშათა ყოფა-ცხოვრების ნამდვილად, ხერხოულად გაუჯობესების გარანტიას, თუ არა-ფერს ვიტყვით იმაზე, რომ სახელეწ. პროგრამის პრაქტიკული ღონისძიებათა პროგრამა მოყვანილია ოპოზიციის პლატფორმაში. მაგრამ სახელეწ. კომისიის მიერ შემოსვლილი ხუთწლიანი გეგმის ვარიანტები არ ხძლევიან ხუთი წლის განმავლობაში ხელფასის ხუთ პროცენტზე მეტით გადიდებას. ასეთი ვარიანტი ნაკლებად სავარაუდებელია, ვინაიდან ის ნიშნავს ხელფასის ხუთ პროცენტზე ნაკლებ გადიდებას ხუთი წლის განმავლობაში, ე. ი. ხელფასის ყოველწლიურ გადიდებას ერთ პროცენტზე ნაკლებით. ეს ვარიანტი ნიშნავს ხელფასის ნამდვილ დაწევას, ვინაიდან ფასების ზრდა ხელფასის ზრდაზე ნაკლებ ტემპით მიდის. ხელფასის ასეთი გადიდება ნიშნავს ხელფასის ნამდვილ დაწევას, ვინაიდან ფასების ზრდა ხელფასის ზრდაზე ნაკლებ ტემპით მიდის. ხელფასის ასეთი გადიდება ნიშნავს ხელფასის ნამდვილ დაწევას, ვინაიდან ფასების ზრდა ხელფასის ზრდაზე ნაკლებ ტემპით მიდის. ხელფასის ასეთი გადიდება ნიშნავს ხელფასის ნამდვილ დაწევას, ვინაიდან ფასების ზრდა ხელფასის ზრდაზე ნაკლებ ტემპით მიდის.

ასეთ ვარიანტს ვერ ვიღებთ. ხელფასის ნამდვილი გადიდება ხუთ წლის განმავლობაში ორ-სამ ჯერ მეტი უნდა იყოს, ვიდრე ეს ნაჩვენებია ცეკას თეზისებში. ხელფასის ნამდვილი გადიდება ხუთ წლის განმავლობაში ორ-სამ ჯერ მეტი უნდა იყოს, ვიდრე ეს ნაჩვენებია ცეკას თეზისებში. ხელფასის ნამდვილი გადიდება ხუთ წლის განმავლობაში ორ-სამ ჯერ მეტი უნდა იყოს, ვიდრე ეს ნაჩვენებია ცეკას თეზისებში.

ხელფასის ნამდვილი გადიდება ხუთ წლის განმავლობაში ორ-სამ ჯერ მეტი უნდა იყოს, ვიდრე ეს ნაჩვენებია ცეკას თეზისებში.

ՀՀՍՀ ՀԱՆՐԱՊԵՏՈՒԹՅԱՆ ՀԱՐԿԱՅԻՆ ՀԱՄԱԿԱՐԳԻ ՄԱՍԻՆ

ՀՀՍՀ Հանրապետության հարկային համակարգի մասին օրենքի նախագիծը, որ ներկայացվել է ՀՀՍՀ Կենտրոնական Գործադիր Կոմիտեի նստաշրջանին, ներկայացնում է հարկերի ամբողջ համակարգի ամենամոտիկ ապագայում կատարելիք վերափոխման ծրագիրը։ Նախագիծը հիմնվում է հետևյալ սկզբունքների վրա։

1. Հարկերի ընդհանուր գումարը, որ հաշվարկված է 1927-28 տնտեսական տարվա համար, կազմում է 1924-25 թվականների համեմատությամբ 18,5 տոկոսով ավելի։ Հարկերի ընդհանուր գումարի աճը 1924-25 թվականների համեմատությամբ կազմում է 46,1 տոկոս։ Հարկերի ընդհանուր գումարի աճը 1924-25 թվականների համեմատությամբ կազմում է 46,1 տոկոս։ Հարկերի ընդհանուր գումարի աճը 1924-25 թվականների համեմատությամբ կազմում է 46,1 տոկոս։

2. Հարկերի ընդհանուր գումարի աճը 1924-25 թվականների համեմատությամբ կազմում է 46,1 տոկոս։ Հարկերի ընդհանուր գումարի աճը 1924-25 թվականների համեմատությամբ կազմում է 46,1 տոկոս։ Հարկերի ընդհանուր գումարի աճը 1924-25 թվականների համեմատությամբ կազմում է 46,1 տոկոս։

3. Հարկերի ընդհանուր գումարի աճը 1924-25 թվականների համեմատությամբ կազմում է 46,1 տոկոս։ Հարկերի ընդհանուր գումարի աճը 1924-25 թվականների համեմատությամբ կազմում է 46,1 տոկոս։ Հարկերի ընդհանուր գումարի աճը 1924-25 թվականների համեմատությամբ կազմում է 46,1 տոկոս։

4. Հարկերի ընդհանուր գումարի աճը 1924-25 թվականների համեմատությամբ կազմում է 46,1 տոկոս։ Հարկերի ընդհանուր գումարի աճը 1924-25 թվականների համեմատությամբ կազմում է 46,1 տոկոս։ Հարկերի ընդհանուր գումարի աճը 1924-25 թվականների համեմատությամբ կազմում է 46,1 տոկոս։

ეროვნული არქივის ისტორიული ფონდების ციფრული ბიბლიოთეკა

28 ნოემბრიდან ეროვნული არქივის ისტორიული ფონდების ციფრული ასლები ინტერნეტში ხელმისაწვდომი გახდება

28 ნოემბრიდან ეროვნული არქივის ისტორიული ფონდების ციფრული ასლები ინტერნეტში ხელმისაწვდომი გახდება. ეროვნული არქივის ისტორიული ფონდების ციფრული ბიბლიოთეკა ეროვნული არქივის ვებ-გვერდზე www.archives.ge-ზე განთავსდება. ციფრული ბიბლიოთეკა ეროვნული არქივის ისტორიული ფონდების ციფრული ასლების ერთიანი ელექტრონული ბაზაა, რომელიც

הקול העברי

ירושלים, יום ד' ניסן תרפ"ז

ביטול הגזירה

הגזירה על הבחירות לועד הלאומי בטלה. הנציב העליון הודיע על כך בהודעה מיוחדת. הבחירות תתקיימנה ביום ראשון הקרוב, ה' בניסן, כמתוכנן.

הנציב בירושלים

הנציב העליון, סר הרברט סמואל, הגיע לירושלים ביום שלישי בבוקר. קבלת פנים חגיגית נערכה בתחנת הרכבת. ראשי הקהילות, חברי הועד הלאומי ונכבדי העיר נכחו.

ועידת הנציבים

ועידת הנציבים העליונים של המנדט הבריטי תתכנס בירושלים ביום ראשון הקרוב. הנציב העליון יקבל את פני הנציבים בארמון הנציבות.

הבחירות לועד הלאומי

הבחירות לועד הלאומי ייערכו ביום ראשון, ה' בניסן. הרשימות הוגשו עד יום ד' בניסן. הבחירות יתקיימו בבתי הכנסת ובמקומות הציבוריים.

מועצת העיר

מועצת העיר ירושלים תתכנס ביום שני, ד' בניסן, בשעה 10 בבוקר. על סדר היום: תקציב העיר לשנת תרפ"ז.

מכתב מהנציב

הנציב העליון שלח מכתב לראשי הקהילות. במכתב הוא מבטיח שהבחירות תתקיימנה בחופש מלא