პროლეტარებო ყველა ქვეყნისა, შეერთდით!

ნელიწადი—მეთერთმეტე

კომუნისტი

საქ. კომუნისტური პარტიის (ბ) ცენტრ. კომიტეტის — და — სრულიად საქართველოს მუშათა, გლეხთა, წითელარმიელთა და მეზღვაურთა დეპუტატების საბჭოების ცკის ორგანო

რედაქცია თბილისი, რუსთაველის პრ., № 16, მეორე სართული

რედაქციაში საძებნად მოლაპარაკება შეიძლება ყოველდღე დღის 11 საათიდან 3 საათამდე და საღამოს 6 საათიდან 11 საათამდე.

ტელეფ. რედაქტორის . . . 14—76; რედაქტორის მოადგ. 23—17; მდივნის . . . . . 10—58; მასიური განყოფილ. 22—44

მმართველი პანტორა თბილისი, რუსთაველის პრ., № 34, ტელეფონი № 8—81.

ხელისმოწერის ფასი: 1 თვით — 1 მანეთი, 1 წლით — 12 მან., უცხოეთში 1 თვით — 3 მანეთი

გაზეთის მიღებლობის შემთხვევაში დარეკეთ ტელ. № 17—55

გაცნობადების ფასი: საქართველოს ფირგლებში: ნონპარელის სტრიქონის ტექსტის ბოლოში — 1 მ. 50 კ., ტექსტის შიგნით — 3 მ.; სამკლოვიარო განცხადების დაბეჭდვა — 25—35 მ. განცხადებები მიიღება თბილისში მხოლოდ „კომუნისტი“-ს მთ. კანტორაში (რუსთაველის პრ. № 34), პროვინციაში — ფოსტა-ტელეგრაფის დაწესებულებებში (საგაზეთო ბიუროებში). „კომუნისტი“-ს ექსპედიცია მთთავსებულია კამოს ქ. № 68, ტელ. 5—43.

დღის ბრძანებით

— ამხ. ლიტვინოვის გამოსვლა ევროპის კომისიის კლენუმზე.
— რურის ოლქში მოხდა დიდი შეტაკება კომუნისტებსა და ფაშისტებს შორის.
— ფინეთის პრესა არჩევს საბჭოთა კავშირ. ნოტას.

ეროვნული ბიბლიოთეკა

შაბათი, 23 მაისი 1931 წ. ყოველდღიური გაზეთი № 117 (3072) ფასი 5 კაპ.

ალმოვფხვრათ აპარატის ხმენდის დეფექტები

ადგილებიდან მიღებული ცნობები მოწმობენ, რომ საბჭოთა აპარატის წევნდა მთელ რიგ რაიონებში მეტად არადამაკმაყოფილებლად მიმდინარეობს, ამას ყველაზე მეტად ცხადყოფს თუნდაც ის ფაქტი, რომ ზოგიერთ რაიონებში აპარატის წევნდა ჩაიშალა და ისმება საკითხი მისი ხელახლა ჩატარების შესახებ. არის მრავალი ამის დამადასტურებელი ფაქტებიც, რომ აპარატის წევნდა მეტად სუსტად ჩატარდა და ტარდება მთელ რიგ ცენტრალურ — რესპუბლიკანური ხასიათის ორგანიზაციებში. ასე მაგალითად, საქართველოს სახალხო მეურნეობას უმაღლეს საბჭოს და მისი ტრესტის აპარატის წევნდამ, როგორც ეს უკვე დადასტურებულია საქართველოს მუშა-გლეხთა ინსპექციის მიერ, ვერ გამოიყვნა სასურველი ნაყოფი. ასეთი მდგომარეობა გვაფიქრებს ეხლავე მივიღოთ ენერგიული ზომები იმისათვის, რომ აპარატის წევნდის მიმდინარეობაში გადამჭრელი გარდატეხა იქნას შეტანილი.

რაში მდგომარეობს წევნდის ნაკლოვანებანი?

მთავარი, რაც იწვევს სხვა დეფექტებს, ესაა დაუშვებელი უყურადღებობა საბჭოთა აპარატის წევნდის საკითხისადმი მრავალ პარტიულ, პროფესიონალურ და სამეურნეო ორგანიზაციების მხრივ. იმის მაგივრად, რომ სათავეში ჩაუდგნენ წევნდას, გაუწიონ მას ნამდვილად ბოლშევიკური ხელმძღვანელობა, ბევრ შემთხვევაში პარტიული ორგანიზაციები კუდში მისჩაჩალებენ წევნდას ან სრულ უმოქმედობას იჩენენ, ასეთ შემთხვევას ჰქონდა ადგილი კოოპერაციის ზოგიერთ განყოფილებათა წევნდისა და ტრესტების აპარატის შემოწევების დროს. ამიტომ პირველ ყოვლისა გადაჭრით უნდა აღიკვეთოს ის გულგრილი — პირდაპირ ოპორტუნისტული განწყობილება, რომელსაც ხშირენ წევნდისადმი ზოგიერთი პარტიული ორგანიზაციები. უმოკლეს დროის განმავლობაშივე ჩვენ უნდა მივაღწიოთ იმას, რომ თვითეული დაწესებულების პაოტიულ ორგანიზაციამ, სადაც წევნდა ტარდება ან უნდა ჩატარდეს, განსაკუთრებულ მზრუნველობის ობიექტად აქციოს ამ უდიდესი მნიშვნელობის საქმისათვის ხელმძღვანელობა და სავსებით უნდა გამოვლინოს პასუხისმგებლობა მისი ჩატარებისათვის. თავის ამ მუშაობაში პარტიულ ორგანიზაციებმა უნდა გაიყოლიონ ადგილობრივი პროფესიონალური და სამეურნეო ორგანიზები.

აპარატის წევნდის მსვლელობაში განსაკუთრებულ ყურადღებას იპყრობს—წევნდის დაუშვებლად ნელი ტემპები. წევნდა ბევრგან არაჩვეულებრივ ბიუროკრატდება. ამას კი მრავალი უარყოფითი გარემოებები მოსდევს. პირველყოვლისა რთულდება წევნდაში მზრომელთა ფართო მასების ჩაბმის ამოცანა, იქმაქმება მასების ინტერესი წევნდისადმი, ამასთანავე ცდება ძალები, რომელნიც ისედაც საკმარისი არ არიან წევნდის ჩასატარებლად, გვიანდება აპარატის გაჯანსაღების საქმე და სხვ... მთავარი მიზეზი, რაც იწვევს წევნდის ტემპების ასე შენელებას, მდგომარეობს იმაში, რომ ბევრგან მეტად ცუდად მომდინარეობს წევნდის მოსამზადებელი მუშაობა; წევნდის ხელისშემწყობი კომისიები ვერ იჩენენ საჭირო აქტიურობას, საკითხები დაუმუშავებელი რჩება და თვით წევნდის პროცესში წევნდის მოქმედ ორგანოებს როგორც მოსამზადებელი მუშაობა, ისე მიმდინარე საკითხების გარშემო ხშირად ესაჭიროებათ კონსულტაციები და ხელმძღვანელობა.

ამავე დროს გადაჭრით უნდა ითქვას, რომ თუ წევნდის მსვლელობაში ეხლავე არ იქნა შეტანილი საფუძველი ანი გარდატეხა მისი გაუმჯობესების მხრივ, წევნდა ვერ გაამართლებს ყველა ამ მოთხოვნილებებს. ახლო მომავალში ვგეგმავებს რამდენიმე გაითვალისწინებენ ადგილობრივი ორგანიზაციები ამ მდგომარეობას და განავითარებენ თუ არა ისინი ნამდვილ ბოლშევიკურ ბრძოლას საბჭოთა აპარატის წევნდის წარმატებით დამთავრებისათვის.

ამხ. ლიტვინოვის გამოსვლა ევროპის კომისიის პლენარულ სხდომაზე

ამერიკული კრედიტების კონვენციის პროექტის საკითხის შესახებ

ჟენევა, 21 მაისი. ევროპის კომისიის პლენარულ სხდომაზე განხილულ იქნა ერთა ლიგის საფინანსო კომიტეტის მიერ შემუშავებული ამერიკული კრედიტების კონვენციის პროექტი. მომხსენებელმა, საფრანგეთის წარმომადგენელმა პონსემ, მოკლე ანალიზი გაუკეთა კონვენციის პროექტის და საიპოტეკო ამერიკული კრედიტის მომავალი საერთაშორისო ბანკის წესდების დებულებას და აღნიშნა: „ამერიკულ მწარმოებელთა მდგომარეობის გაუმჯობესება გააძლიერებს მათ მყიდველობით უნარს და მით გაამჯობესებს სამრეწველო ქვეყნების მდგომარეობას“. პროექტი ავალებს მომავალი ბანკის გამგეობას — მიიღოს ზომები, რომ კრედიტებმა არ გამოიწვიონ იმ ქვეყნების სასოფლო-სამეურნეო პროდუქციის გაფართოება, რომლებიც კრედიტებს მიიღებენ. პონსე მოითხოვდა, რომ ამერიკული კრედიტების კონვენცია გავრცელდეს ერთა ლიგის აოსტატებზედაც.

შემდეგ სიტყვა ეძლეოდა ამხ. ლიტვინოვს.

ამხ. ლიტვინოვის სიტყვა

ამხ. ლიტვინოვმა აღნიშნა, რომ განზრახული ამერიკული კრედიტის საერთაშორისო ბანკის პრინციპს არ მოსჭყვება მოსალოდნელი ეფექტი და განაცხადა:

„დაკრედიტების პირობები საიპოტეკო გარანტიის მიხედვით ისეთია, რომ კრედიტებით ისარგებლებენ მხლოდ მემამულეები და კულაკური მეურნეები. მრავალიათასიან წვრილ გლეხობას და ფერმერებს, რომელთაც არ გააჩნიათ ფასიანი ქონება ან დიდი ხანია დაგაბრავეს ეს ქონება. ბანკი ვერავითარ სარგებლობას ვერ მოუტანს“.

შემდეგ ამხ. ლიტვინოვმა ანალიზი გაუკეთა ამერიკული კრედიტების კავშირს მსოფლიო კრიზისთან, ტერძოდ, ამერიკულ კრიზისთან და სთქვა: „სასოფლო - სამეურნეო პროდუქტების ფასების დაცემა საგრძნობლად არის გამოწვეული დიდძალი სასოფლო სამეურნეო პროდუქტების ერთდროულად გატანით ბაზარზე იმის და მიუხედავად, არსებობს თუ არა მოთხოვნილება და როგორია ბაზრის პირობები, მიწათმოქმედი ასე არა რაციონალურად იქცევა იმიტომ, რომ მას ფული ესაჭიროება, და არ შეუძლია მიიღოს არასავაზრო კრედიტი. მაგრამ მიწათმომყენი ვერ შესძლებს კრედიტის მიღებას ამერიკელ ბანკის დარსების შემდეგაც თუ მას არ ექნება მიპოტეკისათვის (საწინდარი) შესაფერი ნაგებობანი თუ ეს ნაგებობები უკვე დაგრავებულია, საჭიროა მიწათმომქმედს კრედიტი მიეცეს არა ნაგებობების, არამედ საექსპორტოდ მზა სასოფლო - სამეურნეო პროდუქტების დაწინდრებით. მხოლოდ ასეთი ხასის კრედიტის დროს შესძლებს მიწათმომქმედი თავისი პროდუქციის შენახვას ხელსაყრელ მომენტამდე და არ გაიტანს მას ბაზარზე ერთბაშად, ანუ საკუთრებით ფასების დაცემის დროს. გლეხობის ფართო მასების მდგომარეობის შემსუბუქებით და შესაფერ ფასებში პროდუქციის გასაღებისათვის დახმარების გაწევით ჩვენ გავადიდებთ გლეხობის მყიდველობით უნარს სამრეწველო საქონლის მიმართ, რაც ხელსაყრელ გავლენას მოახდენს სამრეწველო ბაზრის ბრუნვაზე“. ამხ. ლიტვინოვი მხარს უჭერს რუზდი-ბეის სამართლიან შენიშვნას და მოუთხოვნის, რომ მომავალი ბანკი, თანახმად პროექტისა, ვერავითარ არსებით გადუმალობებს ვერ შეიტანს გლეხობის ფართო მასების მდგომარეობაში, არ გაადიდებს მათ მყიდველობით უნარს და არ შეუწყობს ხელს საქონლის მარაგის გასაღებას.

შემდეგ ამხ. ლიტვინოვი აცხადებს, რომ ამერიკული კრედიტის საკითხს პირდაპირი დამოკიდებულება აქვს ხორბლის გამზანი ქვეყნების კონფერენციასთან, რომელიც ამჟამად ლონდონშია შეკრებილი და რომელ მხლოდ იმ შემთხვევაში, გამოიღებს ნაყოფს, თუ შეჰქნის ხორბლის ექსპორტის დაწესებულება აპარატს ბაზრის მოხაწესრიგებლად ხორბლის დაგროვების თავიდან ცილ დაწარმოდგინა (ადს).

ამხ. ლიტვინოვის გამოსვლა ევროპის ქვე-კომისიის დახურულ სხდომაზე

ჟენევა, 21 მაისი. არსებული ცნობების მიხედვით, ევროპის კომისიის მიერ გამოყოფილ ქვე-კომისიის დახურულმა სხდომამ შესწყვეტა წინადადებათა განხილვის შემდეგ დაადგინა — გადაწყვეტილების საფუძველად დაედოს საერანგეთის გეგმა, რომელიც მფარავს ყველა შემოხულ წინადადებებს, გარდა საბჭოთა ოქმის პროექტისა. ეკონომიური თავდასხმის შესახებ; ეს პროექტი ცალკე იქნება განხილული. ამერიკულ ქვეყნებისათვის უპრატესობის რეჟიმის საკითხის განხილვის დროს ლიტვინოვი გამოვიდა ასეთი პროექტის მიღების წინააღმდეგ. ინგლისის დელეგაციამ შეუერთდა ამხ. ლიტვინოვის გამოსვლას. ლიტვინოვმა უფლება დაიტოვა დაუბრუნდეს საკითხის იმ ქვე-კომისიაში, რომელსაც მოსავალის გასაღების საკითხების განხილვა აქვს მინდობილი. სხვრაგვის გეგმის განხილვის დროს გეგმის იმ თავში, რომელიც კრიტიკებს ეხება, საგრძნობლად შეკვეცეს ის ნაწილი, რომელიც ეხება სატარიფო კომბინაციებს. საბჭოთა დელეგაციის სახელით ლიტვინოვმა დასაბუთა თავისი უარყოფითი დამოკიდებულება კარტელების გეგმისადმი. „სოფლის მეურნეობის დახმარების“ საკითხის განხილვის დროს ლიტვინოვმა მხარი დაუჭირა სპარძნეთ - თურქეთის წინადადებას, რომელიც ითვალისწინებს დახმარების გავრცელებას არა-მარცვლეული სასოფლო - სამეურნეო პროდუქტების მწარმოებელ ქვეყნებზედაც (ადს).

ამხ. ლიტვინოვის სიტყვა—საერთო ყურადღების ცენტრში

ზალესკი ლიტვინოვის სიტყვის შესახებ

ჟენევა, 21 მაისი. პოლონეთის წარმომადგენელმა **ზალესკიმ**, რომელმაც გააღშქრა რეგიონალურ ხელშეკრულებების დადების წინააღმდეგ, მხარი დაუჭირა ბრაველმხრივი ხელშეკრულებების დადებას.

შემდეგ ზალესკი მხარს უჭერს სატრანგეთის გეგმას და იტალიის დებულებას. თავისი სიტყვის დასასრულს ზალესკი აკეთებს შენიშვნას ლიტვინოვის სიტყვის მიმართ (ე.ი. მხოლოდ და მხოლოდ სამხედრო ბიუჯეტების შეკვეცა). ბერმანია წინააღმდეგია ასეთი დეტალური ანგის გამოქვეყნებული ცნობები სამხედრო მასალებისა და გაწვრთნილი რეზერვების შესახებ.

ჰენდერსონისა და კურციუსის გამოსვლის შემდეგ თავიანთი პროექტების დასაცავად, გამოვიდა ბრიანი, რომელიც აღნიშნა ინტერპაციონალურ კავშირის კიდევ უფრო განმტკიცებას, მათ თავდაც დებულ ბრძოლას ძველი საზოგადოების მავნე ნაშთების აღმოფხვრისათვის.

ამავე დროს გადაჭრით უნდა ითქვას, რომ თუ წევნდის მსვლელობაში ეხლავე არ იქნა შეტანილი საფუძველი ანი გარდატეხა მისი გაუმჯობესების მხრივ, წევნდა ვერ გაამართლებს ყველა ამ მოთხოვნილებებს. ახლო მომავალში ვგეგმავებს რამდენიმე გაითვალისწინებენ ადგილობრივი ორგანიზაციები ამ მდგომარეობას და განავითარებენ თუ არა ისინი ნამდვილ ბოლშევიკურ ბრძოლას საბჭოთა აპარატის წევნდის წარმატებით დამთავრებისათვის.

ფინეთის პრესის გამოძახილი საბჭოთა მთავრობის ნოტაზე

ფინეთის ოფიციოზის გამოძახილი

ჰელსინგფორსი, 21 მაისი. დღევანდელი გაზეთები ვრცლად ეხებიან საბჭოთა ნოტას. გაზეთების უმრავლესობა, სხვათა შორის, ოფიციოზი „სოუომენ მაა“-ც, მეტად გამომწვევი კილოთი ეხება საბჭოთა ნოტის ტექსტს და ილაშქრებს საბჭოთა სრულუფლებიანი წარმომადგენლის მაისკის წინააღმდეგ. ეს მოწმობს, რომ გარღატეხა ანტისაბჭოთა კამპანიის საკითხში ჯერ კიდევ არ დამდგარა. „სუომენ მაა“ საბჭოთა მთავრობის ნოტას უწოდებს მკაცრ „ბარალმდებლო“ ნოტას, რომელიც მოკლებული ყოველ საფუძველს.

გაზეთი აცხადებს, რომ საბჭოთა მთავრობის ნოტა წინასწარ მოშზადდა საპრომპარტიის მიზნით, აგრეთვე იმისათვის, რომ შეასუსტოს ფინეთის მთავრობის ნოტის ეფექტი. „გაზეთი უკმაყოფილებას გამოსთქვამს იმის გამო, რომ საბჭოთა მთავრობის ნოტა მთელი მსოფლიოს პრესაში გამოქვეყნდა.

უფრო ზომიერი კილოთი გამოდის შვედელთა სახალხო პარტიის ორგანო „გუვუდსტადსბლადეტ“-ი, რომელიც მკაცხავს დემოსტრაციას საბჭოთა კავშირის წინააღმდეგ და აღნიშნავს, რომ მთავრობა ცდილობს გააკეთოს ყოველივე, რათა გაუმჯობესებულ ურთიერთობა საბჭოთა კავშირთან, კერძოდ, მან მიიღო „ენერგიული ზომები“ ფაშისტ ორგანიზაციების მიერ კარელიის ყელზე საბჭოთა კავშირის მოსაზღვრე სადრაიონოდ განზრახული გალაშქრების გასაუქმებლად (ადს).

დიდი გამარჯვება ბაშბის თესქის ფრონტზე

დეპეშა

საკ. კ. პ. (ბ) ცეკას—ამხ. სტალინს

ასლი საკავშ. სახკომსაბჭოს თავმჯდომარეს ამხ. მოლოტოვს, მიწსახკომს ამხ. იაკოვლევს, „პრავდა“-ს და „სოციალისტური ვეზელედელიეს“.

20 მაისისათვის ამიერ-კავკასიაში დათესილია 248,270 ჰექ. ბამბა, რაც შეადგენს გეგმის (250.000 ჰექ.) 99,3 პროც.-ს.

საბჭოთა მეურნეობებისამიერ დათესილია 21.150 ჰექ. — გეგმის 100 პროც. კოლმეურნეობების მიერ დათესილია 140.161 ჰექ. — გეგმის 121,8 პროც. ინდივიდუალურ მეურნეობათა მიერ დათესილია 86.959 ჰექ. ანუ გეგმის 75,6 პროც.

მეგამეობის რაიონებში კოლექტივებში გაერთიანებულ მეურნეობათა რიცხვმა ამ ხანად მიაღწია საერთო რიცხვის 50 პროც. მეტს. თესვას ვაბრძელებთ.

25 მაისამდე თესვის გეგმა გადაჭარბებით იქნება შესრულებული.

მიუხედავათ მიმდინარე წლის ბაზაფხულისა, თესვის გეგმა წელს შარშანდელთან შედარებით, შესრულდება 20—25 ღღით ადრე.

ვიწყებთ ნათესების დამუშავების კამპანიას, რასაც გადამწყვეტი მნიშვნელობა აქვს ბამბის მოსავლიანობაში ჩვენს წინაშე დასმულ ამოცანების შესრულებისათვის.

ა.-კ. თესვის ჩამტარებელ კომისიის თავ-რე—ტერ-ეგიაზარიანი.
ა.-კ. მიწსახკომი — ვიზირი.
ა.-კ. ბამბა — ტოლსტოპიატოვი.

ფინეთის პრესის გამოძახილი საბჭოთა მთავრობის ნოტაზე

ფინეთის ოფიციოზის გამოძახილი

ჰელსინგფორსი, 21 მაისი. დღევანდელი გაზეთები ვრცლად ეხებიან საბჭოთა ნოტას. გაზეთების უმრავლესობა, სხვათა შორის, ოფიციოზი „სოუომენ მაა“-ც, მეტად გამომწვევი კილოთი ეხება საბჭოთა ნოტის ტექსტს და ილაშქრებს საბჭოთა სრულუფლებიანი წარმომადგენლის მაისკის წინააღმდეგ. ეს მოწმობს, რომ გარღატეხა ანტისაბჭოთა კამპანიის საკითხში ჯერ კიდევ არ დამდგარა. „სუომენ მაა“ საბჭოთა მთავრობის ნოტას უწოდებს მკაცრ „ბარალმდებლო“ ნოტას, რომელიც მოკლებული ყოველ საფუძველს.

გაზეთი აცხადებს, რომ საბჭოთა მთავრობის ნოტა წინასწარ მოშზადდა საპრომპარტიის მიზნით, აგრეთვე იმისათვის, რომ შეასუსტოს ფინეთის მთავრობის ნოტის ეფექტი. „გაზეთი უკმაყოფილებას გამოსთქვამს იმის გამო, რომ საბჭოთა მთავრობის ნოტა მთელი მსოფლიოს პრესაში გამოქვეყნდა.

უფრო ზომიერი კილოთი გამოდის შვედელთა სახალხო პარტიის ორგანო „გუვუდსტადსბლადეტ“-ი, რომელიც მკაცხავს დემოსტრაციას საბჭოთა კავშირის წინააღმდეგ და აღნიშნავს, რომ მთავრობა ცდილობს გააკეთოს ყოველივე, რათა გაუმჯობესებულ ურთიერთობა საბჭოთა კავშირთან, კერძოდ, მან მიიღო „ენერგიული ზომები“ ფაშისტ ორგანიზაციების მიერ კარელიის ყელზე საბჭოთა კავშირის მოსაზღვრე სადრაიონოდ განზრახული გალაშქრების გასაუქმებლად (ადს).

კონსერვატორების ანტისაბჭოთა შეკითხვები და მუშათა პარტიის მინისტრების ანტისაბჭოთა პასუხი თემთა პალატაში

ლონდონი, 21 მაისი. რეიტერის სააგენტო იუწყება: „თემთა პალატაში ოსტინ ჩემბერლენი ბრალს სდებდა პრემიერს მკაფიოდ, რომ მთავრობას ისიც ეშინია, რომ მათ საშუალება მისცეს საბჭოთა მთავრობას — აღ გაუწიოს ინგლისში საბჭოთა ნოტის გამომწვევი ხასიათის შესახებ, ჩემბერლენმა განაცხადა, რომ რუსეთმა გამოა.

ჩემბერლენმა სთქვა, რომ ინგლისს ვაძნელოდ მიაჩნია დაეთანხმოს წარმოდგენილ პროექტს, მაგრამ მას მაინც იმედი აქვს, რომ ეს სიძნელე გადალახული იქნება.

ბრიანმა, რომელმაც მხარი დაუჭირა პროექტს, განაცხადა, რომ იგი თანახმაა ძნობს რუზდი-ბეის, მაგრამ ამავე დროს ადასტურებს საკონსტიტუციო ხასიათის სიძნელეებს.

ბრიანი, რომელიც ამხ. ლიტვინოვს გამოეკამათა, არწმუნებს მას — საქონია „განთავისუფლდეს პესიმიზმისაგან“.

გერმანიის საგარეო საქმეთა მინისტრი კურციუსი აცხადებს, რომ იგი მზად არის ხელი მოაწეროს კონვენციას იმ პირობით, თუ მას დაამტკიცებენ ის ქვეყნები, რომელთაც ნამდვილად შეუძლიათ კაპიტალის გადება, უწინარეს ყოვლისა, ინგლისი, შემდეგ საფრანგეთი, იტალია, ბელგია, შვეცია, ჰოლანდია და შვეიცარია.

იტალიის დელეგატი ადასტურებს, რომ იტალია ეთანხმება წარმოდგენილ კონვენციას.

საჭიროა აღინიშნოს, რომ თავიანთ განცხადებებში იტალიის დელეგატი, აგრეთვე საბერძნეთის, ბულგარეთის და უნგრეთის წარმომადგენლები მხარს უჭერდნენ თეზისს რუზდი-ბეის მოთხოვნებს.

შემდეგმა სხდომამ ერთხმად დაამტკიცა ერთა ლიგის საბჭოს მოხსენების პროექტი, რომელიც საფრანგეთის დელეგატმა პონსემ წარმოადგინა (ადს).

ამხ. ლიტვინოვის გამოსვლა ევროპის ქვე-კომისიის დახურულ სხდომაზე

ჟენევა, 21 მაისი. არსებული ცნობების მიხედვით, ევროპის კომისიის მიერ გამოყოფილ ქვე-კომისიის დახურულმა სხდომამ შესწყვეტა წინადადებათა განხილვის შემდეგ დაადგინა — გადაწყვეტილების საფუძვლად დაედოს საერანგეთის გეგმა, რომელიც მფარავს ყველა შემოხულ წინადადებებს, გარდა საბჭოთა ოქმის პროექტისა ეკონომიური თავდასხმის შესახებ; ეს პროექტი ცალკე იქნება განხილული. ამერიკულ ქვეყნებისათვის უპრატესობის რეჟიმის საკითხის განხილვის დროს ლიტვინოვი გამოვიდა ასეთი პროექტის მიღების წინააღმდეგ. ინგლისის დელეგაციამ შეუერთდა ამხ. ლიტვინოვის გამოსვლას. ლიტვინოვმა უფლება დაიტოვა დაუბრუნდეს საკითხის იმ ქვე-კომისიაში, რომელსაც მოსავალის გასაღების საკითხების განხილვა აქვს მინდობილი. სხვრაგვის გეგმის განხილვის დროს გეგმის იმ თავში, რომელიც კარტელებს ეხება, საგრძნობლად შეკვეცეს ის ნაწილი, რომელიც ეხება სატარიფო კომბინაციებს. საბჭოთა დელეგაციის სახელით ლიტვინოვმა დასაბუთა თავისი უარყოფითი დამოკიდებულება კარტელების გეგმისადმი. „სოფლის მეურნეობის დახმარების“ საკითხის განხილვის დროს ლიტვინოვმა მხარი დაუჭირა სპარძნეთ - თურქეთის წინადადებას, რომელიც ითვალისწინებს დახმარების გავრცელებას არა-მარცვლეული სასოფლო - სამეურნეო პროდუქტების მწარმოებელ ქვეყნებზედაც (ადს).

ამხ. ლიტვინოვის სიტყვა—საერთო ყურადღების ცენტრში

ზალესკი ლიტვინოვის სიტყვის შესახებ

ჟენევა, 21 მაისი. პოლონეთის წარმომადგენელმა **ზალესკიმ**, რომელმაც გააღშქრა რეგიონალურ ხელშეკრულებების დადების წინააღმდეგ, მხარი დაუჭირა ბრაველმხრივი ხელშეკრულებების დადებას.

შემდეგ ზალესკი მხარს უჭერს სატრანგეთის გეგმას და იტალიის დებულებას. თავისი სიტყვის დასასრულს ზალესკი აკეთებს შენიშვნას ლიტვინოვის სიტყვის მიმართ (ე.ი. მხოლოდ და მხოლოდ სამხედრო ბიუჯეტების შეკვეცა). ბერმანია წინააღმდეგია ასეთი დეტალური ანგის გამოქვეყნებული ცნობები სამხედრო მასალებისა და გაწვრთნილი რეზერვების შესახებ.

ჰენდერსონისა და კურციუსის გამოსვლის შემდეგ თავიანთი პროექტების დასაცავად, გამოვიდა ბრიანი, რომელიც აღნიშნა ინტერპაციონალურ კავშირის კიდევ უფრო განმტკიცებას, მათ თავდაც დებულ ბრძოლას ძველი საზოგადოების მავნე ნაშთების აღმოფხვრისათვის.

ასეთივე პოზიცია დაიკავეს იტალიის, პოლონეთის და სამხრეთ - სლავიის წარმომადგენლებმა.

კამათის გაგრძელება გადადებულია (ადს).

კონფერენცია ხორბლის ექსპორტის შესახებ

ამერიკის წინადადება

ლონდონი, 21 მაისი. ხორბლის ექსპორტიორ ქვეყნების კონფერენციაზე გამოვიდა ამერიკის დელეგატი — შეერთებული შტატების სასოფლო - სამეურნეო საქმეთა მინისტრის წარმომადგენელი **მაკ-კელვი**, რომელმაც ხაზი გაუსვა ხორბლის პოტენციის შემცირების საჭიროებას. განსაკუთრებით ამერიკის მდგომარეობიდან, მაკ-კელვის აზრით, მდგომარეობის შემდეგი: მოსმარება უნდა გაიზარდოს, პროდუქცია უნდა შემცირდეს ორივე ღონისძიება ერთდროულად უნდა იქნას განხორციელებული.

დასასრულ მაკ-კელვი მიუთითებდა იმაზე, რომ შტატების სასოფლო-სამეურნეო საქმეთა მინისტრი ერიდება რაიმე საგანგებო წესების შემოღებას უცხოეთიდან დასაღებ გარიგებებისათვის.

იზრდება და ფართოვდება კლასობრივი გრძოლის ფრონტი

საფრანგეთის ფეიქართა გაფიცვა

პარიზი, 21 მაისი. „ლიუმანიტე“-ს ცნობებით, ჩრდილოეთის ფეიქართა გაფიცვა შეუერთდნენ მთელი რიგი ახალი საწარმოები ლ. გაფიცულთა რიცხვი მიაღწია 120.000.

ეროძოდ უნიტარული კონფედერაცია მოუწოდებს საფრანგეთის პროლეტარიატს ქტიური დახმარება აღმოუჩინოს გაფიცულებს, გაფიცვის ორგანიზაციის ხარჯებისათვის ასიგნებები გამოყოს და ფინანსური დახმარება გაუწიოს.

პარიზი, 21 მაისი. მუშებმა ზეგავლენა მოახდინეს ფეიქართა სამი რეფორმისტული კავშირი იძულებული გახდა შეერთებულ კავშირი იძულებული გახდა შეერთებულ ბრძოლა გაეცხადებინა. ამრიგად რუანს ფეიქართა გაფიცვას საერთო ხასიათი მიეცა (ადს).

საფრანგეთის ჯალათების მოქმედების შედეგი

პარიზი, 21 მაისი. „ლუმანიტე“-მ მოათავსა ინდო-ჩინეთიდან მიღებული წერილი, რომელშიც აღწერილია, რომ 1 მაისს ანამში ჯართან შეტაკების დროს მოჰკლეს 130 და დასჭრეს 150 ანამელი (ადს).

სისხლისმღვრელი შეტაკებები კომუნისტებსა და ფაშისტებს შორის

ბერლინი, 21 მაისი. ვუპერტალში (რურის ოლქი) მოხდა სისხლისმღვრელი შეტაკება ნაციონალ-სოციალისტებსა და კომუნისტ მუშებს შორის. ორივე მხრიდან არის ნაღალი დაჭრილი.

ელეიერფელდში დღით მძიმედ დასჭრეს კომუნისტი მუშა. ერთი ნაციონალ-სოციალისტების ბინის გაჩხრეკის დროს პოლიციამ აღმოაჩინა რევოლვერები, კასტეტები და ფოლადის ჯოხები (ადს).

საბჭოთა კავშირის ს. მ. უ. საბჭოს თავმჯდომარის ამხ. ორჯონიკიძის გრძანება

მიუსკოვი, 22 მაისი. რეზინის გაერთიანების გამგეობამ შეკვეცა მაისში წარმოება „კრასნი ბოგატირ“-ის ქარხნებში და ლენინგრადის № 2 ქარხანაში და მუშები გაუშვა ვადამდე შვებულებაში.

წარმოების შემცირებას ამ ქარხნებში რეზინის გაერთიანების გამგეობა ხსნის ნედლეულის ნაკლებობით. საბჭოთა კავშირის ს.მ.უ. საბჭოს მიერ ჩატარებულმა შემოწმებამ გამოარკვია, რომ ნედლეულის ის მარაგი, რომელიც რეზინის გაერთიანების განკარგულებაში იყო, საკმაებით უზრუნველჰყოფდა ქარხნის წარმოების ნორმალურ მუშაობას ივნისის ბოლომდე.

საბჭოთა კავშირის ს.მ.უ. საბჭოს თავმჯდომარემ ამხ. ორჯონიკიძემ გრძანება გასცა, რომ რეზინის გაერთიანების გამგეობას ეკრძალოს მუშების შვებულებაში გაშვება და მათ ადგილზე დატოვება.

გაფიცულ მემაღაროლეთა დახვრეტა

ვარშავა, 21 მაისი. იაფფენის (კრაკოვის საქვანაზშირო რაიონი) ადგილი ჰქონდა პოლიციის მიერ გაფიცულ მეშახტეთა მხეთრ დახვრეტას. მას შემდეგ, რაც მემაღაროეთა მოლაპარაკება მრეწველებთან უშედეგოთ დამთავრდა, მაღაროში იფეთქა გაფიცვის ტაქტიკით — მოწოდებით გაფიცვის შეწყვეტისაკენ, კომუნისტების ხელმძღვანელობით მოაწყვეს მიტინგი — დემონსტრაცია. დემონსტრანტებმა დაბტბრის მაღაროს კარები, დაარბიეს კანტორა და ქვები დაუშინეს იქ მყოფ პოლიციელებს. პოლიციამ სროლა ატეხა. მოკლულია 4 მემაღაროე, დაჭრილია—7. პოლიციის შეტევის გამო დემონსტრანტების ნაწილი გაიქცა და თან წაიყვანეს დაჭრილები. დემონსტრანტების მეორე ნაწილი მწყობრად გაემართა შარა-გზით, რომელიც მაღაროდან ქ. ბიჩინისკენ მიდის და შეუდგა ბარიკადების აგებას ქვებისგან. მუშებს შორის გამეფებულია უდიდესი აღშფოთება. გაფიცვა გრძელდება. მთელი პრესა იძულებულია აღიაროს, რომ მუშათა მოძრაობის ხელმძღვანელობა ხელიდან უსხლტება კომეპესოვეტებს და ბადიანის კომუნისტების ხელში. გაზეთები მოითხოვენ განსაკუთრებული კანონის გამოყენებას კომუნისტების წინააღმდეგ (ადს).

ბრძოლა 21.750 ჰექტარი ბამბისათვის

ეხლავე შეუდგეთ ბამბის ნათესების გათოხვნა-კულტივაციას.--გავაძლიეროთ ბრძოლა ბალახების წინააღმდეგ, რომელიც ხშირი წვიმების გამო მასიურად ედება ბამბის ნათესებს

როგორ უნდა ვაწარმოოთ ბამბის ნათესების დამუშავება

აღმოსავლეთ საქართველოს ბამბის მთავარ რაიონებში წელს ხშირი წვიმებისამინდები დაიჭირა. ასეთი ამინდი კი საშიშროებას უქმნის წარმოადგენს ბალახი დათესილ ბამბისათვის. ნიადაგი ხშირი წვიმების შემდეგ ითელება, ზედა პირი მაგრდება და ეს ხელს უშლის ბამბის ამოსვლას,—ასეთ შემთხვევაში საჭიროა ნიადაგის გაფხვიერება, რაც უნდა მოხდეს რკინის ფარცხებით ან კულტივატორით.

ბამბის ნათესების მთავარობის და მესაქე ინტერნაციონალის ურთიერთობის, ეს საკითხი მდგომარეობს იმაში — იყო თუ არა საბჭოთა მთავრობა საკმაოდ პასუხისმგებელი ესსრ პოლიტიკის, რომელსაც იგი ანხორციელებდა ანი ხელს უწყობდა ინგლისის ბურჟუაზიის ანტიკომუნისტურ ელემენტებს, რომელნიც ამ ინგლისის ბურჟუაზიის ნაწილს წარმოადგენენ.

ამ საკითხის გადაწყვეტა ჩვენთვის ნათელი ხდება, თუ ჩვენ შევეხებით საბჭოთა მთავრობის საგარეო საქმეთა მინისტრის ლიტვინოვის სიტყვას, რომელსაც მან წარმოსთქვა ჟენევაში ევროპის კომისიის პლენარულ სხდომაზე. ლიტვინოვმა ამ სიტყვაში ხაზი გაუსვა საბჭოთა კავშირის ინტერესს ანტიკომუნისტური ელემენტების ანტისაბჭოთა ბრძოლის ლიკვიდაციის მიმართ

ბალანსი ქალაქის ბანკისა 1931 წლის 1 მარტისათვის

აქტივი	ლარი
ხელში ფული	1,234,567
ბანკები და სავალუტო ოპერაციები	3,456,789
სესხები	2,345,678
ფასიანი ქაღალდები	1,000,000
ძვირფასი ლითონები	567,890
სხვა აქტივები	123,456
სულ	**8,728,380**

პასივი	ლარი
კაპიტალი	2,000,000
რეზერვები	1,500,000
ანაბრები	3,800,000
ანგარიშსწორების ანგარიშები	1,200,000
სხვა პასივები	228,380
სულ	**8,728,380**

ყოველმხრივ უნდა გაძლიერდეს ტეხნიკური კულტურეგის თესვის ტემპები

კოლმეურნეობები ახლავე უნდა შეუდგნენ მზადებას ნათესების გათოხვისა და მოსავლის აკრეფისათვის.—ნარდი მუშაობის გატარებით უნდა გავაძლიეროთ მუშაობის ტემპები საგაზაფხულო კამპანიის ყველა დარგებში

ყურადღება თამგაძოს

(ამბარესტანი)

გაზაფხულის წელს ამბარისტანში თამბაქოს ნათესების უნდა გაშენდეს 800 ჰექტარზე, აქედან, საბჭოთა მეურნეობებმა უნდა გაშენონ 60 ჰექტარი, კოლექტივებმა—460 ჰექტარი, ინდივიდუალურმა მეურნეობამა—280 ჰექტარი.

თამბაქოს საბჭოთა მეურნეობამ (ამხ. ლ. ბერიას სახელობის") თამბაქოს გაშენების გეგმა წარმატებით შეასრულა: 60 ჰექტარის მაგივად აქ გაშენებულია თამბაქო 100 ჰექტარზე. მეურნეობა უკვე შეუდგა თამბაქოს რგვას, რომელიც დამთავრდება 5 ივნისისათვის.

თამბაქოს გაშენების გეგმა შეასრულეს მთლიანად აგრეთვე ინდივიდუალურმა მეურნეობებმა. მათ მიერ თამბაქოს პლანტაციები გაშენებული იქნება 280 ჰექტარზე. ვეგმის შესრულებაში მოისხსენებენ კოლექტივები. უნდა აღინიშნოს, რომ თამბაქოს კონტრაქტაცია კოლექტივებში თავდაპირველ ნელი ტემპით მიმდინარეობდა. ადგილობრივი ორგანიზაციები, როგორიც პარტიული, ისე საბჭოთა, მთლიანად დაეჯრნენ თვითმიმდინარეობას და არ გადასდგეს ოპერატიული ნაბიჯი კონტრაქტაციის გეგმის განხორციელებისათვის. შესრულებისათვის.

20 მაისისათვის ხუღას რაიონში 2000 ჰექტარის ნაცვლად დაკონტრაქტებული იყო 197 ჰექტარი, ქედის რაიონში გეგმა შეასრულა მხოლოდ 80 პროცენტით.

მხოლოდ ბათომის რაიონმა შეასრულა გეგმა გადაჭარბებით: 60 ჰექტ. ნაცვლად კოლექტივებში დაკონტრაქტებულია 7 ჰექტარი.

უნდა აღინიშნოს, რომ კოლექტივები გულმხურვალედ არ ეკიდებიან თამბაქოს გაშენებას, რაშიაც ბრალი მიუძღვით კოლ. რაიკავშირებს, კოლექტივებს შორის არ ჩატარებულა სათანადო ახსნა-განმარტებითი მუშაობა თამბაქოს გაშენების ირგვლივ.

უნდა აღინიშნოს ერთი ფრიად უარყოფითი მოვლენა. ამხ. ლ. ბერიას სახ. მეთამბაქოობის საბჭოთა მეურნეობას დაევალა თამბაქოს ნერგების დამზადება კოლექტივებისათვის. საბჭოთა მეურნეობამ ეს დაავალება პირნათლად შეასრულა. დამზადებული ნერგებით შეიძლება თამბაქოს გაშენება 150 ჰექტ. მაგრამ, კოლექტივების ნერგები არ მიაქვთ და შესაძლებელია ამ ნერგების დაღუპვა. ეს ფაქტი მოწმობს მას, თუ როგორ ეპყრობიან რაიკავშირები თამბაქოს გავრცელების საქმეს.

ა. ბ ა ხ ა რ ე ლ ი.

არახისის თესვა კუს ნაგიჯით მიდის

(მიწსახკომის ცნობების მიხედვით)

15 მაისისათვის არახისი დათესილი იყო სულ 303 ჰექტარი, შესრულებული იყო მხოლოდ 25,6 პროც.

რაიონების მიხედვით 15 მაისისათვის არა სული დათესილი იყო:

სატ. რაიონში 74 ჰექ. ანუ გეგმის 74 %		
ქეთაისის რაიონში	120	545, „
ოზურგეთის რაიონში	20	23,5 „
ლანჩხუთის რაიონში	8	8 „
ჩხარეულის რაიონში	24	80 „
ლაგოდეხის რაიონში	19	19 „
ხონის რაიონში	23	28,7 „
სენაკის რაიონში	3	3 „
აფხაზეთში	12	3,2 „

ამრიგად აფხაზეთში, სენაკის, ლანჩხუთის, ლაგოდეხის, ოზურგეთის და ხონის რაიონებში არახისის თესვა სამარცხვინოდ ჩამორჩა, რაც ამ საქმის არასაკმაოდ შეფასებითა და შემაჯერებელ ოპორტუნისტულ თვითდინებაზე მინდობით არის გამოწვეული.

კენაფის თესვა 20 მაისისათვის

(მიწსახკომის ცნობების მიხედვით)

15 მაისისათვის კენაფი დათესილი იყო სულ 1373 ჰექტარი, რაც გეგმის 36,1 პროც. შეადგენს.

აქედან:

სენაკის რაიონში 4 ჰექ. ანუ გეგმის 2 %		
აბაშის რაიონში	123	31 „
ლანჩხუთის რაიონში	6	1 „
სიღნაღის რაიონში	337	42 „
ლიუსიმის. რაიონში	682	97,4 „
ყვარელის რაიონში	189	37,8 „
ხობის რაიონში	26	13 „
ზუგდიდის რაიონში	0	0 „
ოზურგეთის რაიონში	6	3 „

სამარცხვინოდ ჩამორჩენილი არიან ზუგდიდის, ლანჩხუთის, სენაკის, ოზურგეთის, ხობის, აბაშის და ყვარელის რაიონები, რომლებსაც, თუ ეს ჩამორჩენა დაკვრითი წესით არ გამოასწორებენ,—შავ დაფაზე მოხვედრა არ ასცილდებათ.

თესვა საფრთხის ქვინაშეა

(ტელეგრაფით ოზურგეთიდან)

თესვის გეგმაში გარდატეხა ჯერ კიდევ არ მომხდარა. 20 მაისისათვის მთელ რაიონში 8122 ჰექტარ სიმინდის ნაცვლად დათესილია 2837, სოლო 426 ჰექტარის ნაცვლად 707, ლობიო 50 ჰექტარიდან 22, ღომი 5 ჰექტარის ნაცვლად 18, კარტოფილი 60 ჰექტარის ნაცვლად 45, ბოსტანი 268 ჰექტარის ნაცვლად დათესილია მხოლოდ 155 ჰექტარი.

თესვის ჩამორჩენილობა უნდა მიეწეროს ძირეული საბჭოთა, პარტიული და საკოლმეურნეო ორგანიზაციების ოპორტუნისტულ თვითმიმდინარეობაზე და დაყრდნობას.

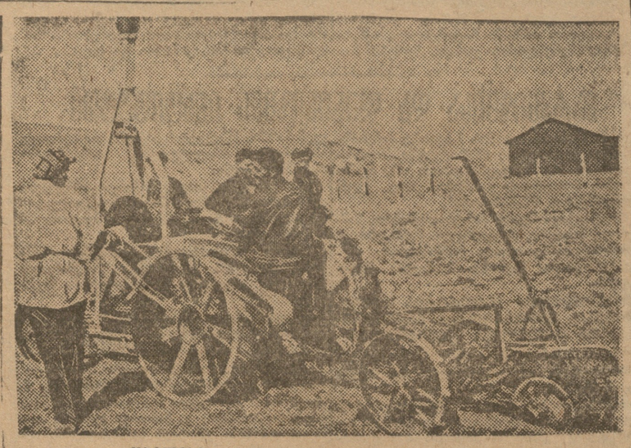

თბილისი. ელექტრო ტრა ქტორი საცდელ სამუშაოზე

სანარდო სისტემის სწორად გატარებისათვის

საქავშირო მიწსახკომის კოლეგიის და საქავშირო კოლმეურნეობათა ცენტრის გაგზავნილის დიდგე ნილება კოლმეურნეობებში შრომის ორგანიზაციისა და სანარდო მუშაობის ბანოგრაციელების შესახებ

1. კოლმეურნეობებში შრომის ორგანიზაციის შესახებ საქმიების მე-6 ყრილობის მიერ მიღებულ გადაწყვეტილებათა პრაქტიკულად გატარების პირველმავე დღეებმა ცხადყვეს, რომ დღიური მუშაობის გაუქმებას, შრომის ორგანიზაციას კოლმეურნეობებში სანარდო მუშაობისა და შრომადღეების მიხედვით მუშაობის შეფასების საფუძველზე ერთსულოვნად დაუჭირა მხარი კოლმეურნეების უმრავლესობამ, რომელებიც მხნედ შეუდგნენ სანარდო მუშაობის ცხოვრებაში გატარებას.

თესვის დაწყებამ ჩრდილოეთ-კავკასიაში და უკრაინაში ერთხელ კიდევ გვიჩვენა, რომ სანარდო მუშაობის გამოყენება 1 ნახ.-ე ჯერ ადიდებს საკოლმეურნეო შრომის ნაყოფიერებას.

ამასთან განსაკუთრებით საყურადღებოა ის ფაქტი, რომ ძველ კოლმეურნეობათა უმრავლესობაში სანარდო მუშაობა უკვე მოწესრიგებული ხასიათს ღებულობს, ეყრდნობა რა კოლმეურნეობის გამგეობის მიერ შედგენილი და კოლმეურნეების მიერ მოწონებული გამომუშავების ნორმებს და სამუშაოთა შეფასების შრომა-დღეების მიხედვით.

2. იმ დეფექტების გამო, რომელებიც გამოაშკარავდა ჩრდილოეთ-კავკასიასა და უკრაინაში სანარდო მუშაობის პრაქტიკული გატარების პირველ დღეებში, საკავშირო მიწსახკომი და საკავშირო კოლმეურნეობათა ცენტრი წინადადებას აძლევენ მკავშირე რესპუბლიკების მიწსახკომებს და კოლმეურნეობათა ცენტრებს, ყველა სამხარეო (საოლქო) საბედგილ-მამულო სამმართველოებს, კოლმეურნეობათა სოფლის კავშირებს, სატრაქტორო ცენტრს, საბედგილ-მამულო სამმართველოს, კოლმეურნეობათა რაიონულ კავშირებს და სამხ-ქანო-სატრაქტორო სადგურებს— შემდგომ მუშაობაში სანარდო მუშაობის გასატარებლად განსაკუთრებული ყურადღება მიაქციონ შემდეგს:

1) ახალ კოლმეურნეებს საკმაო დახმარებას არ უწევენ, გამოცდილი ადამიანების უყოლობა აძნელებს ახალ კოლმეურნეობების გადასვლას სანარდო მუშაობაზე. ამიტომ ბევრად უფრო უნდა გაძლიერდეს დახმარება ახალ კოლმეურნეობებისათვის, გამოცდილი ადამიანების უყოლობა ან სუსტები ნაკლოვანებანი სანარდო მუშაობაში ძალზედ ადვილად გატარების პირველმავე დღეებში ამოხდეს ზედაპირზე და ამიტომ ბევრად უფრო ადვილია მათ ადგილზე აღმოფხვრა.

2) ზოგიერთ კოლმეურნეობაში ჯერ კიდევ არ არის ადგილი კოლმეურნე ქალების სრმიანად ჩაბმის საქმეში. ამიტომ საჭიროა ქალების ჩაბმა სანარდო მუშაობაში, რაც ხელს შეუწყობს ახალ კოლმეურნეობების ორგანიზაციას.

3) ზოგიერთ კოლმეურნეობაში ჯერ კიდევ არ არის ადგილი კოლმეურნე ქალების სრმიანად ჩაბმის საქმეში. ამიტომ საჭიროა ქალების ჩაბმა სანარდო მუშაობაში, რაც ხელს შეუწყობს ახალ კოლმეურნეობების ორგანიზაციას.

4) ზოგიერთ კოლმეურნეობაში ჯერ კიდევ არ არის ადგილი კოლმეურნე ქალების სრმიანად ჩაბმის საქმეში. ამიტომ საჭიროა ქალების ჩაბმა სანარდო მუშაობაში, რაც ხელს შეუწყობს ახალ კოლმეურნეობების ორგანიზაციას.

5) ზოგიერთ კოლმეურნეობაში ჯერ კიდევ არ არის ადგილი კოლმეურნე ქალების სრმიანად ჩაბმის საქმეში. ამიტომ საჭიროა ქალების ჩაბმა სანარდო მუშაობაში, რაც ხელს შეუწყობს ახალ კოლმეურნეობების ორგანიზაციას.

6) ზოგიერთ კოლმეურნეობაში ჯერ კიდევ არ არის ადგილი კოლმეურნე ქალების სრმიანად ჩაბმის საქმეში. ამიტომ საჭიროა ქალების ჩაბმა სანარდო მუშაობაში, რაც ხელს შეუწყობს ახალ კოლმეურნეობების ორგანიზაციას.

7) ზოგიერთ კოლმეურნეობაში ჯერ კიდევ არ არის ადგილი კოლმეურნე ქალების სრმიანად ჩაბმის საქმეში. ამიტომ საჭიროა ქალების ჩაბმა სანარდო მუშაობაში, რაც ხელს შეუწყობს ახალ კოლმეურნეობების ორგანიზაციას.

8) ზოგიერთ კოლმეურნეობაში ჯერ კიდევ არ არის ადგილი კოლმეურნე ქალების სრმიანად ჩაბმის საქმეში. ამიტომ საჭიროა ქალების ჩაბმა სანარდო მუშაობაში, რაც ხელს შეუწყობს ახალ კოლმეურნეობების ორგანიზაციას.

9) ზოგიერთ კოლმეურნეობაში ჯერ კიდევ არ არის ადგილი კოლმეურნე ქალების სრმიანად ჩაბმის საქმეში. ამიტომ საჭიროა ქალების ჩაბმა სანარდო მუშაობაში, რაც ხელს შეუწყობს ახალ კოლმეურნეობების ორგანიზაციას.

10) ზოგიერთ კოლმეურნეობაში ჯერ კიდევ არ არის ადგილი კოლმეურნე ქალების სრმიანად ჩაბმის საქმეში. ამიტომ საჭიროა ქალების ჩაბმა სანარდო მუშაობაში, რაც ხელს შეუწყობს ახალ კოლმეურნეობების ორგანიზაციას.

11) ზოგიერთ კოლმეურნეობაში ჯერ კიდევ არ არის ადგილი კოლმეურნე ქალების სრმიანად ჩაბმის საქმეში. ამიტომ საჭიროა ქალების ჩაბმა სანარდო მუშაობაში, რაც ხელს შეუწყობს ახალ კოლმეურნეობების ორგანიზაციას.

12) ზოგიერთ კოლმეურნეობაში ჯერ კიდევ არ არის ადგილი კოლმეურნე ქალების სრმიანად ჩაბმის საქმეში. ამიტომ საჭიროა ქალების ჩაბმა სანარდო მუშაობაში, რაც ხელს შეუწყობს ახალ კოლმეურნეობების ორგანიზაციას.

13) ზოგიერთ კოლმეურნეობაში ჯერ კიდევ არ არის ადგილი კოლმეურნე ქალების სრმიანად ჩაბმის საქმეში. ამიტომ საჭიროა ქალების ჩაბმა სანარდო მუშაობაში, რაც ხელს შეუწყობს ახალ კოლმეურნეობების ორგანიზაციას.

14) ზოგიერთ კოლმეურნეობაში ჯერ კიდევ არ არის ადგილი კოლმეურნე ქალების სრმიანად ჩაბმის საქმეში. ამიტომ საჭიროა ქალების ჩაბმა სანარდო მუშაობაში, რაც ხელს შეუწყობს ახალ კოლმეურნეობების ორგანიზაციას.

15) ზოგიერთ კოლმეურნეობაში ჯერ კიდევ არ არის ადგილი კოლმეურნე ქალების სრმიანად ჩაბმის საქმეში. ამიტომ საჭიროა ქალების ჩაბმა სანარდო მუშაობაში, რაც ხელს შეუწყობს ახალ კოლმეურნეობების ორგანიზაციას.

16) ზოგიერთ კოლმეურნეობაში ჯერ კიდევ არ არის ადგილი კოლმეურნე ქალების სრმიანად ჩაბმის საქმეში. ამიტომ საჭიროა ქალების ჩაბმა სანარდო მუშაობაში, რაც ხელს შეუწყობს ახალ კოლმეურნეობების ორგანიზაციას.

17) ზოგიერთ კოლმეურნეობაში ჯერ კიდევ არ არის ადგილი კოლმეურნე ქალების სრმიანად ჩაბმის საქმეში. ამიტომ საჭიროა ქალების ჩაბმა სანარდო მუშაობაში, რაც ხელს შეუწყობს ახალ კოლმეურნეობების ორგანიზაციას.

18) ზოგიერთ კოლმეურნეობაში ჯერ კიდევ არ არის ადგილი კოლმეურნე ქალების სრმიანად ჩაბმის საქმეში. ამიტომ საჭიროა ქალების ჩაბმა სანარდო მუშაობაში, რაც ხელს შეუწყობს ახალ კოლმეურნეობების ორგანიზაციას.

19) ზოგიერთ კოლმეურნეობაში ჯერ კიდევ არ არის ადგილი კოლმეურნე ქალების სრმიანად ჩაბმის საქმეში. ამიტომ საჭიროა ქალების ჩაბმა სანარდო მუშაობაში, რაც ხელს შეუწყობს ახალ კოლმეურნეობების ორგანიზაციას.

20) ზოგიერთ კოლმეურნეობაში ჯერ კიდევ არ არის ადგილი კოლმეურნე ქალების სრმიანად ჩაბმის საქმეში. ამიტომ საჭიროა ქალების ჩაბმა სანარდო მუშაობაში, რაც ხელს შეუწყობს ახალ კოლმეურნეობების ორგანიზაციას.

ეს მთელ რიგ შემთხვევებში ახლად მოწყობილი სამანქანო-სატრაქტორო სადგურები საქმეს ყურადღებას არ უთმობენ ან ხელმძღვანელობენ ხელის დაკვრით, ხოლო ზოგიერთ სადგურებში ტრაქტორისტების ნაწილი ჯერ კიდევ არ ფლობს ტრაქტორის ექსპლოატაციის ტექნიკას.

საკავშირო მიწსახკომის კოლეგიის და საკავშირო კოლმეურნეობათა ცენტრის ზემოთ აღნიშნული დადგენილება ავალდებულებს ადგილობრივ ორგანიზაციებს, რომ ყველა ზომები მიიღონ სანარდო მუშაობის ბანოგრაციელების საქმეში.

საკავშირო მიწსახკომის კოლეგიის წევრი ა. ბ ა ხ ა რ ე ლ ი.

საკავშირო კოლმეურნეობათა ცენტრის თავმჯდომარე ტ. ი უ რ კ ი ნ ი.

1931 წ. 31 აპრილი.

გაზაფხულის სალამი გაზაფხულის მე-XI კვირეულს

გავშვთა საერთაშორისო კვირეული

საქართველოს პიონერები პარტიისა და კომკავშირის ხელმძღვანელობით ენერგიულათ იბრძვიან კოლმეურნეობათა მშენებლობის განმტკიცებისათვის

პიონერები საერთაშორისო მშენებლობის მოწინავე ფრონტზე

საკავშირო პიონერთა საკოლმეურნეო ესტაფეტა და საერთაშორისო გავშვთა კვირეული წელს განსაკუთრებულ პირობებში ტარდება.

საკოლმეურნეო მშენებლობის განმტკიცების საქმეში პიონერ ორგანიზაციამ, პარტიის და კომკავშირის ხელმძღვანელობით, უდიდეს წარმატებებს მიაღწია. საქართველოს პიონერთა ორგანიზაციამ აქტიური მონაწილეობა მიიღო კოლმეურნეობების მშენებლობაში. პიონერ ორგანიზაციამ საკუთარი ძალებით შეაგროვა სათესლე ფონდისათვის —3379 ფუთი და დახარისხებული და დაწმენდული 175.559 ფუთი თესლი. მიწების გასანოყიერებლად გაზიდული იქნა კოლმეურნეობებში 8586 ურემი ნაგელი, გაყვანილი იქნა სარწყავი არხი 5 კილომეტრის მანძილზე; პიონერებმა საკუთარი ძალებით გაწმინდეს 987 ჰექტარი მიწა ბუჩქებისაგან და გადაცეს კოლმეურნეობებს დასაწვა-დასათესად. პიონერებმა დაამუშავეს 325 ჰექტარი მიწა.

პიონერთა ორგანიზაცია მედგარ ბრძოლას აწარმოებდა და აწარმოებს კოლექტიურ მეურნეობების განმტკიცებისათვის და სხვა. მიმდინარე საკოლმეურნეო პოლიტიკური კამპანიების ჩატარების საქმეში.

პიონერთა ორგანიზაციები არც ტეხნიკურ კულტურის მშენებლობის მონაწილეობის საქმეს დაუდგნენ მოშორებლად. ისინი იბრძვიან ტეხნიკური კულტურების განსავითარებლად. საქართველოში პიონერებმა დაამზადეს 7.245.200 ცალი სარი—ჩაისათვის და დათესეს 132 ჰექტარი ჩაი—სოლა 12 ჰექტარი. 15.000 ბავშის მონაწილეობით მოეწყო 725 შაბათობა უმთავრესად ტეხნიკურ კულტურების რაიონებში. ბავშთა ზედამხედველობის ქვეშ აყვანილია 1675 წვრილი პირუტყვი და ფრინველი. ესტაფეტასთან დაკავშირებით მოეწყო 27 ბავშთა სამეურნეო ამხანაგობა.

პიონერები ენტუზიაზმით იბრძვიან სოციალისტური მშენებლობის განტკიცების საქმეში. პიონერებიც ფართოდ იყენებენ შრომის ახალ ფორმებს — სოციშეჯიბრებას და დაკვირვეთა ორგანიზაცია კიდევ უფრო წინ წევა კოლმეურნეობის მშენებლობის გაძლიერებისა და განმტკიცების საქმეში.

საკავშირო საკოლმეურნეო ესტაფეტის ფარგლის დღეს ხდება მეთორმეტე საერთაშორისო ბავშთა დღე. დღეს ჯამი უნდა ვაუკეთდეს იმ მაღწევებს და ნაკლოვანებებს, რომელიც აქვს ბავშთა საერთაშორისო ორგანიზაციას.

საზღვარ გარეთის ბავშები შენატრიან საბჭოთა ავშირის მშრომელ ბავშების მდგომარეობას და ფიცს სდებენ, რომ ისინი იბრძოლებენ რათა განთავისუფლდენ ფაშიზმის ბრაჭყალებისაგან.

ბავშთა საერთაშორისო დღეს უნდა დაისახოს ბრძოლის ახალი ამოცანები ერთი მხრივ საბჭოთა კავშირში სოციალისტური მშენებლობის განმტკიცებისათვის, მხოლოდ მეორეს მხრივ კაპიტალისტურ ქვეყნებში შემდგი ბრძოლისათვის კაპიტალიზმის დასამხობად.

საქართველოს პიონერთა ორგანიზაციამ კიდევ უფრო უნდა გააძლიეროს კავშირი საზღვარგარეთის პიონერებთან.

საქ. კომკავშირის ცკ-ის მისალმება

„ოქტომბრის რევოლიუციის ბავშებს" — საქართველოს პიონერორგანიზაციას საქ. რესპუბლიკაში შემკრები ბანაკის და პიონერთა ბანაკის გამო

ძვირფასო ამხანაგებო!

საბჭოთა კავშირის მშრომელები ლენინის კომპარტიის ხელმძღვანელობით შევიდა სოციალიზმის პერიოდში და ხუთწლედის მესამე წელში ამთავრებს სოციალისტური ეკონომიკის სძირკველის შენებას.

უდიდესი მიღწევები, რომელსაც მიაღწია ჩვენმა პარტიამ მრეწველობაში და სოფლის მეურნეობაში ერთხელ კიდევ ამტკიცებს ურწმუნოთა სანინააღმდეგოდ, რომ ჩვენი პარტია და მისი ცეკა მიდის იმ კომპასით, რომელიც დაგვიდოვა ვლადიმერ ილიჩ ლენინმა და იბრძვის ყოველგვარ გადახრების წინააღმდეგ და კაფავს გზას ჩვენს ქვეყანაში სოციალიზმის შენებლობის დასამთავრებლად.

საქართველოს დარიბი და საშუალო გლეხობა კომპარტიის ხელმძღვანელობით აძლიერებს საკოლმეურნეო შენებლობას და მთლიანი კოლექტივიზაციის საფუძველზე ახდენს კულაკობის, როგორც კლასის, ლიკვიდაციას.

დასავლეთის პროლეტარიატი კომპარტიის ხელმძღვანელობით აწარმოებს გმირულ ბრძოლას ბურჟუაზიასთან. მშრომელების უალრესი ენერგიულობით, უდიდესი უშიშრობა კაპიტალისტურ ქვეყნებში, რომელიც ამ მოლიონს აღწევს,—ეს დამშეული მასა რევოლიუციაში ეძებს გამოსავალს.

მშრომელ ბავშთა მასები კომკავშირის და აკ-ის ხელმძღვანელობით აქტიურად გამოდიან პრალეტარიატის დასახმარებლად.

ბურჟუაზია ვერ წაშლის ქვაფენილებიდან მშრომელთა ბავშების სისხლს. ბავშთა ძალები იზრდება და ბრძოლა უსათუოდ მათი გამარჯვებით დამთავრდება.

საბჭოთა მრეწველობის გიგანტური ზრდა და სოფლის მეურნეობის სოციალისტურ საფუძველზე გადაყვანა ქალაქის და სოფლის ნ.-პ. ორგანიზაციების წინაშე აყენებს მუშაობის გაძლიერების ამოცანებს სამეურნეო და კულტურულ აღმშენებლობის ფრონტზე და მშრომელთა ბავშების მონაწილეობის გაძლიერებას სოციალისტურ მშენებლობაში.

მთელი ეს მუშაობა უნდა სწარმოებდეს სოფლის და ქალაქის ბავშთა უახლოესი მოწაწილეობით სოციშეჯიბრების და დამკვრეულობის საფუძველზე.

თითეული რაზმი, თითეული რგოლი ნ.-პ. ორგანიზაციისა უნდა იბრძოდეს თავის კოლმეურნეობის განმტკიცებისათვის, საწარმოო-საფინანსო გეგმის შესრულებისათვის და კულტურულ მასიურ მუშაობის მაჩვენებლებისათვის.

საკოლმეურნეო ტეტაფეტასთან დაკავშირებით მოწვეულმა პიონერთა სრულიად საქ. შეკრებამ უნდა შეაჯამოს ნ.-პ. ორგანიზაციის განვლილი მუშაობა და დასახოს ამოცანები მომავალი მუშაობისათვის.

ნ.-პ. ორგანიზაციას არ ჰქონია და არ უნდა ჰქონდეს სხვა ხაზი—გარდა ლენინურ კომპარტიის ხაზისა, ის კომკავშირის ხელმძღვანელობით იბრძოდა, იბრძვის და იბრძოლებს ახალ თაობის ლენინურ პრინციპებზე აღზრდისათვის, ნ.-პ. ორგანიზაციაც საიმედო რეზერვი და თანაშემწეა კომკავშირისა და მას საუკეთესოს სკოლის პიონერების ასეულებს და ათასეულებს აწვდის.

პიონერებო! მუშათა საქმისათვის იყავით მზად!

განამტკიცეთ კოლმეურნეთა რიგების ძლიერება, ეშმაკად ბოლშევიკური მოსავლის ასაკრეფად კოლმეურნეთა მინდვრებზე! სოფლის კოლექტივიზაციის პროგრამა არის ნ.-პ. ორგანიზაციის მუშაობის პროგრამა.

პიონერებო! იყავით მზად მეცნიერების და ტეხნიკის სიმაღლეთა დასაპყრობად. განამტკიცეთ ლენინურ ინტერნაციონალური აღზრდის საქმე! იბრძოლეთ საყ. სავ. სწავლების გატარებისათვის.

გაუმარჯოს ბავშთა საერთაშორისო კვირეულს (ბსკ) და მის ხელმძღვანელს მსოფლიო კომკავშირს.

გაუმარჯოს ხალ. ბ. კ. ო-ის პირველ ბანკომკავშირელ შეკრებას.

გაუმარჯოს მსოფლიო კომუნისტურ ბავშთა მასების ნორჩ დამკვრელებს—სსრკ ს.ბ.კ.კ. პიონერებს.

საქ. კომ. ცეკას ბიურო.

საქართველოს სახკომსაბჭოს მისალმება

საერთაშორისო ბავშთა კვირეული უნდა გახდეს ნორჩ პიონერთა მრავალრიცხოვან არმიების მზადყოფნისა და დათვალიერების კვირად. ეს კვირეული უნდა ჩატარდეს საკოლმეურნეო და საბჭოთა მეურნეობის მშენებლობის ხუთწლედის მესამე გადამწყვეტი წლის ამოცანების შესრულების, ლენინურ სწავლების ცოდნის დაუფლების და ახალ ყოფაცხოვრებისათვის ბრძოლის ნიშნად ქვეშ.

ბავშთა საერთაშორისო კვირეულის ასრულების და პიონერთა საკოლმეურნეო ესტაფეტის მოწყობის დღეს საქართველოს პიონერთა ორგანიზაციამ უნდა შეაჯამოს თავისი მოღვაწეობა ახალ კოლმეურნეობებში და ახალ საბჭოთა მეურნეობებში, ლენინურ ინტერნაციონალური აღზრდის საქმეში, საყ. სავ. სწავლების გატარებაში და ბავშთა ბრძოლაში ფაშიზმის წინააღმდეგ.

საბჭოთა კავშირის მშრომელები ლენინის ხელმძღვანელობით აშენებენ სოციალისტურ საზოგადოებას და ამ ბრძოლაში ბავშებიც ეხმარებიან მათ.

ბავშები ხედავენ, რომ ბურჟუაზია ვერ ახერხებს მათ ბედნიერ ცხოვრებას უზრუნველყოფას, ამიტომ ბავშებიც ემზადებიან ბრძოლისათვის ბურჟუაზიის წინააღმდეგ.

ბავშთა საერთაშორისო კვირეული უნდა გახდეს ბრძოლა ბავშების ბედნიერი ცხოვრების უზრუნველყოფისათვის

מסחר-אשראי ומטבע

הבורסה לניירות-ערך בתל-אביב

מחירי הסגירה של ניירות-הערך הרשומים בבורסה בתל-אביב ביום ד' 22 במאי 1933

שם ניירות-הערך	מספר הנקובים	מחיר הקנייה	מחיר המכירה	מחיר הסגירה	שינוי לעומת היום הקודם
מניות					
בנק אנגלו-פלשתינה	1,000	1.000	1.000	1.000	
בנק הפועלים	1,000	1.000	1.000	1.000	
בנק לאומי לישראל	1,000	1.000	1.000	1.000	
אגרות-חוב					
הלוואת המדינה 6%	100	98.500	98.500	98.500	
הלוואת המדינה 5%	100	95.000	95.000	95.000	
אגרות-חוב של חברות					
אגרות-חוב חברת החשמל	100	97.000	97.000	97.000	
אגרות-חוב חברת הנמל	100	96.000	96.000	96.000	
אגרות-חוב של ערים					
אגרות-חוב עיריית תל-אביב	100	94.000	94.000	94.000	
אגרות-חוב עיריית חיפה	100	93.000	93.000	93.000	

סך-הכל נסחרו 5 ניירות-ערך בסכום נקוב של 1,500 לירות.

בורסת ניו-יורק

מחירי הסגירה של ניירות-הערך הרשומים בבורסה בניו-יורק ביום ג' 21 במאי 1933

שם ניירות-הערך	מספר הנקובים	מחיר הקנייה	מחיר המכירה	מחיר הסגירה	שינוי לעומת היום הקודם
מניות					
אנאקונדה קופר מיינינג	100	18.250	18.375	18.250	+0.125
בית-הזיקוק סטנדרד אויל	100	38.500	38.625	38.500	+0.125
ג'נרל מוטורס	100	24.875	25.000	24.875	+0.125
יונייטד סטייטס סטיל	100	52.125	52.250	52.125	+0.125
אגרות-חוב					
אגרות-חוב ממשלתיות 4%	100	101.250	101.375	101.250	+0.125
אגרות-חוב ממשלתיות 3%	100	99.875	100.000	99.875	+0.125

סך-הכל נסחרו 6 ניירות-ערך בסכום נקוב של 600 דולר.

בורסת לונדון

מחירי הסגירה של ניירות-הערך הרשומים בבורסה בלונדון ביום ב' 20 במאי 1933

שם ניירות-הערך	מספר הנקובים	מחיר הקנייה	מחיר המכירה	מחיר הסגירה	שינוי לעומת היום הקודם
מניות					
אנגלו-פרסיאן אויל	100	1.125	1.125	1.125	
בנק אנגליה	100	1.400	1.400	1.400	
בנק לאומי לישראל	100	1.400	1.400	1.400	
אגרות-חוב					
הלוואת המדינה 4%	100	1.375	1.375	1.375	
הלוואת המדינה 3%	100	1.250	1.250	1.250	
אגרות-חוב של חברות					
אגרות-חוב חברת הברזל	100	1.300	1.300	1.300	
אגרות-חוב חברת הפחם	100	1.275	1.275	1.275	
אגרות-חוב של ערים					
אגרות-חוב עיריית לונדון	100	1.350	1.350	1.350	
אגרות-חוב עיריית מנצ'סטר	100	1.325	1.325	1.325	

סך-הכל נסחרו 10 ניירות-ערך בסכום נקוב של 2,000 לירות.

בורסת פריז

מחירי הסגירה של ניירות-הערך הרשומים בבורסה בפריז ביום ג' 21 במאי 1933

שם ניירות-הערך	מספר הנקובים	מחיר הקנייה	מחיר המכירה	מחיר הסגירה	שינוי לעומת היום הקודם
מניות					
בנק אנגלו-פרסיאן	100	1.125	1.125	1.125	
בנק לאומי לישראל	100	1.400	1.400	1.400	
אגרות-חוב					
הלוואת המדינה 4%	100	1.375	1.375	1.375	
הלוואת המדינה 3%	100	1.250	1.250	1.250	
אגרות-חוב של חברות					
אגרות-חוב חברת הברזל	100	1.300	1.300	1.300	
אגרות-חוב חברת הפחם	100	1.275	1.275	1.275	
אגרות-חוב של ערים					
אגרות-חוב עיריית לונדון	100	1.350	1.350	1.350	
אגרות-חוב עיריית מנצ'סטר	100	1.325	1.325	1.325	

סך-הכל נסחרו 10 ניירות-ערך בסכום נקוב של 2,000 לירות.

בורסת ברלין

מחירי הסגירה של ניירות-הערך הרשומים בבורסה בברלין ביום ב' 20 במאי 1933

שם ניירות-הערך	מספר הנקובים	מחיר הקנייה	מחיר המכירה	מחיר הסגירה	שינוי לעומת היום הקודם
מניות					
בנק אנגלו-פרסיאן	100	1.125	1.125	1.125	
בנק לאומי לישראל	100	1.400	1.400	1.400	
אגרות-חוב					
הלוואת המדינה 4%	100	1.375	1.375	1.375	
הלוואת המדינה 3%	100	1.250	1.250	1.250	
אגרות-חוב של חברות					
אגרות-חוב חברת הברזל	100	1.300	1.300	1.300	
אגרות-חוב חברת הפחם	100	1.275	1.275	1.275	
אגרות-חוב של ערים					
אגרות-חוב עיריית לונדון	100	1.350	1.350	1.350	
אגרות-חוב עיריית מנצ'סטר	100	1.325	1.325	1.325	

**סך-הכל נסחרו 10 ניירות-ערך בסכום נקוב של 2,000