ᲕᲔᲚᲘᲤᲐᲓᲘ ᲛᲔᲗᲔᲠᲗᲛᲔᲢᲔᲢ

ᲙᲠᲣᲚ ᲛᲪᲐᲠᲔᲑᲒᲝ ᲧᲕᲔᲚᲐ ᲥᲕᲔᲧᲜᲘᲡᲐ, ᲨᲔᲔᲠᲗᲓᲘᲗ!

ᲙᲝᲛᲣᲜᲘᲡᲢᲘ

ᲡᲐᲥ. Კ. Კ. (Ბ) ᲪᲔᲜᲢ. ᲓᲐ ᲗᲑ. ᲙᲝᲛᲘᲢᲔᲢᲔᲑᲘᲡ ᲓᲐ ᲡᲐᲥ. ᲡᲐᲙᲘᲡ ᲝᲠᲒᲐᲜᲝ

ᲢᲔᲚᲔᲤᲝᲜᲔᲑᲘ №№: რედაქტორის—14—76, რედ. მოადგილის—23—17, სამდივნოს—10—58, მთ. კანტორის—8—81.

შაბათი, 11 ივლისი 1931 წ. № 159 (3114)

ᲓᲘᲠᲔᲥᲢᲘᲕᲐ ᲨᲔᲡᲠᲣᲚᲔᲑᲣᲚᲘ ᲐᲠᲐᲐ

ᲡᲐᲛᲝᲛᲮᲛᲐᲠᲔᲑᲚᲝ ᲙᲝᲝᲞᲔᲠᲐᲪᲘᲘᲡ ᲛᲣᲨᲐᲝᲑᲘᲡ ᲒᲐᲠᲓᲐᲥᲛᲜᲘᲡ ᲨᲔᲡᲐᲮᲔᲑ

თავის სიტყვაში სამეურნეო მშენებლობის ახალი ამოცანების შესახებ ამხ. სტალინმა სთქვა:

„ნუ დავივიწყებთ, რომ ეხლა ჩვენ თვითონ ერთგვარ მოთხოვნებს ვუყენებთ მუშას, —ძოვითხოვთ მისგან შრომის დისციპლინას, შეუპოვარ მუშაობას, შეჯიბრებას და დამკვრელობას. ნუ დავივიწყებთ, რომ მუშათა დიდმა უმრავლესობამ საბჭოთა ხელისუფლების ეს მოთხოვნები დიდი ალტკინებით მიიღო და გულმოდგინედ ასრულებს მათ. ამიტომ ნუ გავიკვირვებთ, რომ საბჭოთა ხელისუფლების მოთხოვნების განხორციელებასთან ერთად მუშები თავიანთი მხრით მოითხოვენ მისგან ეალდებულებათა შესრულებას მათი მატერიალური და კულტურული მდგომარეობის გაუმჯობესების დარგში“. მით უფრო აქტუალურად დგება მუშათა მატერიალური პირობების გაუმჯობესების საკითხი, რომელიც ჯერ ჯერობით ვერ ხერხდება განხორციელებულ იქნეს ყველა დარგში, რომელიც განსაზღვრა როგორც ცენტრალური, ისე ადგილობრივი საწარმოო ორგანოების.

შესრულების კომისია სამომხმარებლო კოოპერაციის სისტემის მუშაობის გარდაქმნის მთავარ დეფექტებად თვლის იმას, რომ:

1. სისტემის ზემდგომმა ორგანებმა — „ზაკსოიუზ“-მა და ცეკავშირმა თავიდანვე ვერ შესძლეს სათავეში ჩაედგომოდენ გარდაქმნისათვის წარმოებულ მუშაობას, „ზაკსოიუზ“-მა თავის დროზე არ დაამუშავა და არ მიაწოდა რესპუბლიკანურ კავშირებს, გარდაქმნის ორგანიზაციული სქემა ქვედა საფეხურის ჭსელს. ცეკავშირმა, რომელიც ელოდა დირექტივებს ზემოდან, თავის დროზე არ გამოჰყო დარგობრივი გაერთიანებანი და არ გააჩაღა მუშაობა პერიფერიაში.

2. მუშკოოპის აპარატმა და მისმა ცალკე პასუხისმგებელმა მუშაკებმა (პრეზიდიუმის წევრები ვალდებულნი იყვნენ სათავეში ჩაედგომოდნენ სამომხმარებლო კოოპერაციის სისტემის გარდაქმნისაკენ მიმართულ მუშაობას. ამის ნაცვლად „ზაკსოიუზ“-მა დაბნეულობა გამოიჩინა, დროზე არ მიაწოდა ადგილობრივ ორგანიზაციებს პრაქტიკული მითითებები, ცეკავშირმა კი იმის მაგიერ, რომ პარტიის მიერ უკვე მიცემული დირექტივების საუფლებელზე ინიციატივა გამოეჩინა და საქმეს შეუდგომოდა, უცადა კიდევ „დამატებითი“ მითითებებს ზემოდან და ამ ძიძგზით დიდად დააყოვნა დარგობრივ გაერთიანებათა გამოყოფა, რაც დღესაც არ არის საბოლოოდ დამთავრებული.

მთავარ ძირითად ნაკლი, რომელიც უწინ აღინიშნა კოოპერაციის მუშაობის ახალ საფუძველზე გარდაქმნასთან დაკავშირებით, მდგომარეობს იმაში, რომ ეს უდიდესი მნიშვნელობის მუშაობა მიმდინარეობს აპარატული წესით, —ფარათი მზრომელი მასები, კოოპერატივებში გაერთიანებული მუშები და გლეხები არ ღებულობენ მონაწილეობას დარგაში“. მით უფრო აქტუალურად დგება მუშათა მატერიალური პირობების გაუმჯობესების ძველი პრობლემა. და ეს იმიტომ, რომ „სამომხმარებლო კოოპერაციის ეხლანდელი მუშაობის ძირითად ნაკლს წარმოადგენს მოუქნელობა და ბიუროკრატიზმი, რაიც ყინავს საქონლის ტრიალს. ამას კი ბევრჯერ შედეგად მოსდევს ის, რომ ხელოვნურად იქმნება უსაქონლობა მაშინ, როდესაც საწყობებში მნიშვნელოვნად იზრდება საქონლის მარაგი“. (საკავშ. სახკომსაბჭოს, საკავ. კ. პ. (ბ) ცეკას და ცენტროსოიუზის მოწოდებიდან).

რა გაკეთდა ჩვენში სამომხმარებლო კოოპერაციის მუშაობის გარდაქმნისაქმელად? ზემოხსენებულ მოწოდების გამოქვეყნების შემდეგ ორი თვე გავიდა. ეს დრო სრულიად საკმარისია იმისათვის, რომ ჩვენ მოვითხოვოთ პასუხი სამომხმარებლო კოოპერაციის ხელმძღვანელთა მხრით ამ საკითხზე. როგორ ასე ვუდგებით საკითხს, გადაჭრით უნდა ავღნიშნოთ, რომ დღეს ჩვენ ვგრძნობთ ყოველად დაუშვებელი ფაქტის წინაშე: სამომხმარებლო კოოპერაციამ თავისი ცენტრალური ხელმძღვანელი ორგანოებისა და ადგილობრივი ქსელის სახით ვერ გაითვალისწინა პარტიის მიერ მიცემული დირექტივის უაღრესი პოლიტიკური-სამეურნეო მნიშვნელობა, მან ვერ გაატარა რეორგანიზაცია.

სად უნდა ვეძებოთ ამის მიზეზი? მთავარია, უპირველეს ყოვლისა ბევრჯერ ცნობილი ოპორტუნისტული დაყრდნობა თვითდინებაზე, ესაა მოუქნელობა და ბიუროკრატიზმი, რომელიც აჭაც წინ ეღობება კოოპერაციის მუშაობას, ეს არის ზოგიერთ შემთხვევაში შეგნებული წინააღმდეგობა პარტიის დირექტივის განხორციელებისათვის. ასეთ ფაქტს, მაგალითად, ადგილი ჰქონდა თბილისის მუშკოოპის გამგეობის ერთ - ერთი წევრის მხრივ.

პარტიის დირექტივის შეუსრულებლობისათვის პირველ ყოვლისა პასუხი უნდა აგონ სამომხმარებლო კოოპერაციის ხელმძღვანელ სამხარეო და რესპუბლიკანურ ცენტრებმა — სამომხმარებლო კოოპერაციის ამიერ - კავკასიის კავშირმა („ზაკსოიუზ“-მა) და ცეკავშირმა. ისინი ვალდებულნი იყვნენ სათავეში ჩაედგომოდნენ სამომხმარებლო კოოპერაციის სისტემის გარდაქმნისაკენ მიმართულ მუშაობას. ამის ნაცვლად „ზაკსოიუზ“-მა დაბნეულობა გამოიჩინა, დროზე არ მიაწოდა ადგილობრივ ორგანიზაციებს პრაქტიკული მითითებები და ხელმძღვანელობა, ცეკავშირმა კი ბიუროკრატიზმი გამოიჩინა, ადგილობრივ ორგანიზაციებს ინიციატივა არ მისცა, ხელი შეუშალა მათ ინიციატივის გამოჩენაში, ხოლო ადგილობრივ ორგანიზაციებმა ვერ გამოიჩინეს ინიციატივა და ვერ გაიტანეს ის დირექტივები, რომლებიც მათ მისცა ცენტრალურმა ორგანოებმა.

ამიერ - კავკასიის სამომხმარებლო კოოპერაციის დიდად ჩამორჩა სარეორგანიზაციო მუშაობას. მაზლობელი დროის განმავლობაშიც ვერ შეუდგა ორგანიზაციის ხელოვნურად შეფერხებას. თვის.

ბ) მიეთითოს ცეკავშირს მეტად სუსტ მუშაობაზე და როგორების გაერთიანებათა ჩამოყალიბების დარგში და ცენტრალიზების შეუსრულებლობაზე დაწესებული ვადებში.

გ) აღინიშნოს, რომ „ზაკსოიუზ“-ი უყოველად დაუშვებლად აჭიანურებს რეორგანიზაციას, არ უზრუნველყოფს თავის ქვედა საფეხურის რაგორც საქირო ხელმძღვანელობით, გარდაქმნის საქმე მიანდოთ თვითმდინარეობას და დაარღვია პარტიისა და მთავრობის დირექტივების შესრულების ყველა ვადები.

დ) აღინიშნოს, რომ „ზაკსოიუზ“-ის ცენტრალურ კოოპერაციულ ორგანოებს ჯერ კიდევ დაუსრულებიათ ცალკე დარგების სპეციალური დამთავალიერებელი ბრიგადები. ბრიგადების შედეგების გათვალისწინებით უნდა შეიმუშავონ: როგორ იქნა გატარებული დირექტივა სამეთაო ვაჭრობის გაშლის, სპარიფწყლო სამრეწველო სამრეწველო გაყიდვის დაწარმოების პრაქტიკის გადაჭრის, საქონლის ასორტიმენტის გაუმჯობესების, ფასების დაწევის, ნაკლოვანებათა აღმოფხვრის, ნაკლოვანებათა აღმოფხვრის, ნაკლოვანებათა აღმოფხვრ

„ჩვენი საბარომო პროგრამა შეიძლება განხორციელდეს და კი-დეც უარდა განხორციელდეს“ (ტალინი)

საქ. მრეწველობამ 1931 წ. პირველი ნახევრის გეგმა შეასრულა 81,3 პროც.

მძიმე მრეწველობამ პროგრამა შეასრულა 68,1 პროც., მსუბუქმა 86,9 პროც.

საქართველოს მრეწველობის მუშაობა
მესამე გადამწყვეტი წლის I-ლ ნახევარში

მიმდინარე წლის პირველ ნახევარში საქართველოს მრეწველობამ საგრძნობი ჩამორჩენა მოგვცა. საწარმოო გეგმის თანახმად ორიოდე გახელილი კვარტალის განმავლობაში საქართველოს მრეწველობას უნდა მოეცა 34.107.300 მანეთის პროდუქცია. პირველ კვარტალში კვარტალური საწარმოო გეგმა შესრულებულ იქნა 77,7 პროცენტით, მეორე კვარტალში—73,1 პროცენტით, ხოლო საერთოდ ნახევარი წლის გეგმა შემდეგნაირად შეასრულეს: 26 კომუნარის სახ. ქარხანამ—51,5 პროცენტით, ე. ი. 3.813.000 მანეთის პროდუქციის მაგიერ გამოუშვა 1.963.000 მანეთის პროდუქცია, ორჯონიკიძის სახელობის მექანიკურმა ქარხანამ—1.143.500 მანეთის მაგიერ მოგვცა—717.700 მანეთის პროდუქცია, რაც ნახევარი წლის დაალაგა 62,8 პროცენტს უდრის და სუხუმილის სახელობის ქარხანამ ნაცვლად 1.009.300 მანეთისა, გამოუშვა 458.200 მანეთის პროდუქცია, რაც საწარმოო დაგალების 45,4 პროცენტს უდრის.

სპილენძის საბტაცი მრეწველობა შედარებით უკეთ მუშაობდა, მაგრამ ჩამორჩენილობა მასაც დიდი აქვს. პირველი და მეორე კვარტალის გეგმით გათვალისწინებული იყო 548.900 მანეთის პროდუქციის გამოშვება. ფაქტიურად გამოშვებული იქნა 406.600 მანეთის პროდუქცია, საწარმოო გეგმა შესრულდა 74,1 პროცენტით.

გრანიტის წარმოებამ ნაცვლად 174.500 მანეთის პროდუქციისა დაამზადა 98.300 მანეთის პროდუქცია, ანუ ნახევარი წლის საწარმოო გეგმა შეასრულა 56,3 პროცენტით.

მეორე კვარტალში გრანიტის წარმოებას დიდი ჩამორჩენილობა დაეტყო, რამაც მოახდინა გაყენება ნახევარი წლის საწარმოო გეგმის შესრულებაზე. პირველი კვარტალის გეგმა შესრულებულ იქნა 90 პროცენტით, ხოლო მეორე კვარტალის 44 პროცენტით.

ავუთ-კრამიტის მრეწველობამ ნახევარი წლის გეგმა შეასრულა 77,1 პროცენტით, ანუ 144.500 მანეთის მაგიერ დაამზადა 112.300 მანეთის პროდუქცია.

მრეწველობის ეს დარგიც მეორე კვარტალში უფრო ჩამორჩა, ვიდრე პირველში. პირველი კვარტალის გეგმა მან შეასრულა 98,3 პროცენტით, ხოლო მეორე კვარტალის გეგმა—70,8 პროცენტით.

ცალკე ქარხნებად განვიხილოთ ორი კვარტალის საწარმოო გეგმის შესრულება გვძლევს შემდეგ სურათს: ნოსტოის ქარხანამ გეგმა შეასრულა 86,1 პროცენტით, ხოლო ტყვრის ქარხანამ 67,8 პროცენტით.

თამაშარ-ალებასტრის წარმოებამ ნახევარი წლის გეგმა შეასრულა 54,9 პროცენტით. 205.600 მაღების პროდუქციის მაგიერ მან მოგვცა 112.800 მანეთის პროდუქცია. თამაშარ-ალებასტრის წარმოებას მეორე კვარტალში მნიშვნელოვანი გაუმჯობესება დაეტყო. პირველი კვარტალის გეგმა მან შეასრულა 30,4 პროცენტით, ხოლო მეორე კვარტალის გეგმა შესრულდა 85,4 პროცენტით.

წებოს წარმოება კი პირიქით ჩამორჩა მეორე კვარტალში, ხოლო პირველ კვარტალში მან გეგმა ზეგანაც შეასრულა. მეორე კვარტალში გეგმა შესრულდა მხოლოდ 33,3 პროცენტით. მიზეზი დიდი სისქეები იყო, რამაც ხელი შეუშალა ქარხნის მუშაობას. ქარხანა სიცხეში ვერ მუშაობს მხოლოდ იმის გამო, რომ ადმინისტრაციამ დროებე ვერ შეასრულა შპრიზი ბოძების მოწყობა.

ნახევარი წლის საწარმოო გეგმა წებოს წარმოებამ ვერ შეასრულა 67,7 პროცენტით, ანუ 38.400 მანეთის პროდუქციის ნაცვლად მან დაამზადა 24.800 მანეთის პროდუქცია.

მსუბუქი მრეწველობის საწარმოებიდან განვიხილოთ ორი კვარტალის გეგმის შესრულება შემდეგ სურათს იძლევა:

თეჭის მრეწველობამ ნახევარი წლის საწარმოო გეგმა შეასრულა 86,5 პროცენტით. გეგმაში გათვალისწინებული 693.400 მანეთის პროდუქციის მაგიერ მოგვცა 600.000 მანეთის პროდუქცია.

პირველი კვარტალის საწარმოო გეგმა, მსუბუქი მრეწველობის აღნიშნულმა დარგმა შეასრულა 96,6 პროცენტით, ხოლო მეორე კვარტალის გეგმა 78,2 პროცენტით.

სამკერვალო მრეწველობამ ნაცვლად 17.809.000 მანეთის პროდუქციისა განლეღორ კვარტალში მოგვცა 14.572.200 მანეთის პროდუქცია. ნახევარი წლის საწარმოო გეგმა შესრულებულია 81,8 პროცენტით.

პირველი კვარტალის გეგმა შესრულდა 76,7 პროცენტით, ხოლო მეორე კვარტალისა 85,7 პროცენტით.

ღილების წარმოებამ ნახევარი წლის საწარმოო გეგმა შეასრულა 108,9 პროცენტით 256.400 ათეთის პროდუქციის მაგიერ მან დაამზადა 279.200 მანეთის პროდუქცია.

ჩამორჩენა გრძელდება
(წერილი ტყიბულიდან)

ტყიბულის ქვანახშირის მაღაროებმა მეორე კვარტალიც ჩამორჩენით დაასრულეს, რომლის დროსაც გეგმით გათვალისწინებულ 19,500 ტონა ქვანახშირის, მაგიერ გამოღებულია მხოლოდ 9.912 ტონა, ე. ი. **გეგმის 51 პროცენტი,** ჩამორჩენა ყოველ მუშაზე უდრის 9,8 ტონას, წინააღმდეგ 11,4 ტონისა.

არც ივლისის პირველი ხუთდღიური იძლევა მნიშვნელოვან გარდატეხას, **ივლისში** დღიური დავალება უდრის 910 ტონას, ფაქტიურად კი გამოღებულია 1 ივლისს 523 ტონა, 2 ივლისს 355 ტონა, 3 ივლისს 440 ტონა, 4 ივლისს 413 ტონა და 5 ივლისს 444 ტონა. **საშუალედ** დღიური გამოღება **უდრის გეგმით მოცემულის 46,6 პროცენტს** და კიდევ უფრო ჩამორჩება ივნისის ტემპებს. ეს ჩამორჩენა აიხსნება უმთავრესად მუშა-ხელის სიმცირით. მოუხედავად პარტიის ცდის მტკიცე დაკვეთებისა, ამბორლაურის, ონის, ცაგერის და სხვ. რაიონები დღემდე არ აწყდიან მუშა ხელს ტყიბულის მაღაროებს. აგრეთვე სუსტად მიმდინარეობს მუშების მიზიდვა თვით ტყიბულსი რაიონიდან. ჩამორჩება აგრეთვე მაღაროების მექანიზაციის გატარების საქმეც. მიუხედავად იმისა, რომ ელექტრო „ლებედკა“ უძველ რამოდენიმე თვეა მიღებულია—მისი დადგმა დღემდე არ მომხდარა, ვინაიდან ჭინანსწარი პირობები არ ყოფილა საამისოდ მომზადებული იმ თვითმეკ.

მაღაროების ბინების განთავისუფლება იპირთაგან, რომელთაც უმუშაო კავშირი არა აქვთ წარმოებასთან, დღემდის არ გატარებულა. საამისოდ შექმნილ სამეულსაც ეს ნაკლი დაუყოვნებლივ უნდა აღმოფხვრას. საჭიროა დაუყოვნებლივ და გადაუხრელად ეცნობოს ცხოვრებაში გატარებული ამირ-კაგანასის სამს. კომიტეტის და პარტიის ცეკას დადგენილებანი, რათა ტყიბულის მაღაროები გამოყვანილი იქნეს ჩამორჩენილ მდგომარეობიდან.

სარატი.

აჭარისტანის მრეწველობა ჩამორჩა
(ბათომი, სპეც. კორესპონდენტისაგან)

აჭარისტანის მრეწველობამ გერ შეასრულა მესამე გადაწყვეტი წლის პირველი ნახევრის გეგმა.

სათუთაშვა ქარხანამ გეგმა შეასრულა მხოლოდ 86,3 პროცენტით. ქარხანას მიმდინარე წლის პირველ ნახევარში უნდა გამოეშვა 260 ტონა ჭუჭრქელი, ფაქტიურად კი გამოშვებულია 224,3 ტონა.

ჩამორჩა ქიმიური ქარხანაც, რომელმაც გეგმა 72,85 პროცენტით შეასრულა. ქიმიური ქარხნის ჩამორჩენაში დანაშაული მიუძღვის ქარხნის სამეურნეოს, რომელმაც ვერ შესძლო ქარხნის გადაყვანა ახალ შენობაში, სადაც დადგმული გაუმჯობესებული ხელსაწყოები. ამის შესაძლებლობა კი სპეკულიანტებმა.

სისტემატიურ ჩამორჩენას განიცდის გეგმის შესრულებაში არაყის სახელური ქარხანა. გეგმა (ნახევარი წელია) ქარხნის მიერ შესრულებულია 39,6 პროცენტით. ქარხანას უნდა გაეწია 308.500 მანეთის პროდუქცია, ფაქტიურად კი გამოშვებული პროდუქციის ღირებულება არ აღემატება 122.300 მან.

ქარხნის დირექციია ჩამორჩენის მიზეზად ასახელებს ნედლეულის (სპირტის) უქონლობას, არ ეძებენდა არავითარი ყურადღება შინაგან რესურსების რიგიანად გამოყენებას. არ იყო გადადებული სათანადო ნაბიჯი ჭიჭრელის და საცობების შესაროვებლად, რის უქონლობამ გავლენა იქონია გეგმის შესრულებაზეც.

თუჯის ჩამომსხმელი ქარხანა გარღეული ფრონტით შეხვდა მესამე კვარტალის დასაწყისს. მეორე კვარტალის გეგმა ქარხანამ 62,4 პროცენტით შეასრულა.

ნახევარი წლის გეგმა ქარხნის მიერ შესრულებულია 66,4 პროცენტით.

ნახევარი წლის გამმაელობაში ქარხანას ბით საგრძნობი ჩამორჩენილობა დაეტყო ლითონის მრეწველობასაც. გეგმის თანახმად მას უნდა დაემზადებინა ვაგელით ორი ქვაბი და ერთი ცხაურა, ნაცვლად ამისა მან მოგვცა ორი ქვაბი და ერთი ცხაურა.

ბათუმის ქიმიური ქარხანა, რომელმაც გეგმა 72,85 პროცენტით შეასრულა. ქიმიური ქარხნის ჩამორჩენაში დანაშაული მიუძღვის ქარხნის სამეურნეოს, რომელმაც ვერ შესძლო ქარხნის გადაყვანა ახალ შენობაში, სადაც დადგმული გაუმჯობესებული ხელსაწყოები. ამის შესაძლებლობა კი სპეკულიანტებმა.

სისტემატიურ ჩამორჩენას განიცდის გეგმის შესრულებაში არაყის სახელური ქარხანა. გეგმა (ნახევარი წელია) ქარხნის მიერ შესრულებულია 39,6 პროცენტით. ქარხანას უნდა გაეწია 308.500 მანეთის პროდუქცია, ფაქტიურად კი გამოშვებული პროდუქციის ღირებულება არ აღემატება 122.300 მან.

ქარხნის დირექცია ჩამორჩენის მიზეზად ასახელებს ნედლეულის (სპირტის) უქონლობას, არ ეძებენდა არავითარი ყურადღება შინაგან რესურსების რიგიანად გამოყენებას. არ იყო გადადებული სათანადო ნაბიჯი ჭიჭრელის და საცობების შესაროვებლად, რის უქონლობამ გავლენა იქონია გეგმის შესრულებაზეც.

თუჯის ჩამომსხმელი ქარხანა გარღეული ფრონტით შეხვდა მესამე კვარტალის დასაწყისს. მეორე კვარტალის გეგმა ქარხანამ 62,4 პროცენტით შეასრულა.

ნახევარი წლის გეგმა ქარხნის მიერ შესრულებულია 66,4 პროცენტით.

ნახევარი წლის გამმაელობაში ქარხანას

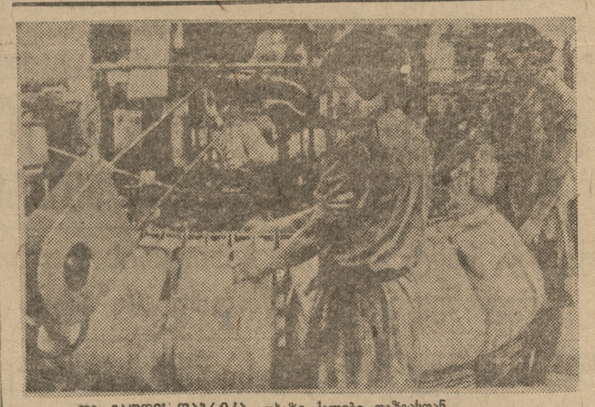

თბ. მაულის ფაბრიკა. აფხაზი-ქალები დაზგასთან

ბრძოლა ცემენტისათვის

კასპი, 9 ივლისი. (სპეც. კორ.) 8 ივლისს კასპის ცემენტის ქარხანაში გამოიწვა 2309 კასრი (დღიური გეგმის 95,4 პროც.), დაიფქვა 1554 კასრი (გეგმის 50,5 პროც.), და გაიგზავნა 2895 (გეგმის 94,5 პროც.) ცემენტი.

თბ. მაულის ფაბრიკა. აფხაზი-ქალები დაზგასთან

მესამე გადამწყვეტი წლის სესხი

სესხის რეალიზაცია სოფლად 20 ღღეში უნდა დამთავრდეს

26 კომუნარის სახ. კოლმეურნე კომკავშირელებმა აქტივობის მისაგებად მაგალითი მოგვცეს

ნავთლულის 26 კომუნარის სახელობის სახ. სამ. არტელის წევრმა კომკავშირელებმა ხელი მოაწერეს სესხზე 4.600 მანეთის ოდენობით, რაც დაახლოვებით მათი თვენახევრის შემოსავალს შეადგენს და სოციალისტურ კონკურენციის გატარების საქმეც მეტნაკლებად იმისა, რომ ელექტრო „ლებედკა“ უძველ რამოდენიმე თვეა მიღებულია—მისი დადგმა დღემდე არ მომხდარა, ვინაიდან ფინანსწარი პირობები არ ყოფილა საამისოდ მომზადებული იმ თვითმეკ.

მაღაროების ბინების განთავისუფლება იპირთაგან, რომელთაც უმუშაო კავშირი არა აქვთ წარმოებასთან, დღემდის არ გატარებულა. საამისოდ შექმნილ სამეულსაც ეს ნაკლი დაუყოვნებლივ უნდა აღმოფხვრას. საჭიროა დაუყოვნებლივ და გადაუხრელად ეცნობოს ცხოვრებაში გატარებული ამირ-კაგანასის სამს. კომიტეტის და პარტიის ცეკას დადგენილებანი, რათა ტყიბულის მაღაროები გამოყვანილი იქნეს ჩამორჩენილ მდგომარეობიდან.

სარატი.

აჭარისტანის მრეწველობა ჩამორჩა
(ბათომი, სპეც. კორესპონდენტისაგან)

აჭარისტანის მრეწველობამ გერ შეასრულა მესამე გადაწყვეტი წლის პირველი ნახევრის გეგმა.

სათუთაშვა ქარხანამ გეგმა შეასრულა მხოლოდ 86,3 პროცენტით. ქარხანას მიმდინარე წლის პირველ ნახევარში უნდა გამოეშვა 260 ტონა ჭუჭრქელი, ფაქტიურად კი გამოშვებულია 224,3 ტონა.

ჩამორჩა ქიმიური ქარხანაც, რომელმაც გეგმა 72,85 პროცენტით შეასრულა. ქიმიური ქარხნის ჩამორჩენაში დანაშაული მიუძღვის ქარხნის სამეურნეოს, რომელმაც ვერ შესძლო ქარხნის გადაყვანა ახალ შენობაში, სადაც დადგმული გაუმჯობესებული ხელსაწყოები. ამის შესაძლებლობა კი სპეკულიანტებმა.

სისტემატიურ ჩამორჩენას განიცდის გეგმის შესრულებაში არაყის სახელური ქარხანა. გეგმა (ნახევარი წელია) ქარხნის მიერ შესრულებულია 39,6 პროცენტით. ქარხანას უნდა გაეწია 308.500 მანეთის პროდუქცია, ფაქტიურად კი გამოშვებული პროდუქციის ღირებულება არ აღემატება 122.300 მან.

ქარხნის დირექცია ჩამორჩენის მიზეზად ასახელებს ნედლეულის (სპირტის) უქონლობას, არ ეძებენდა არავითარი ყურადღება შინაგან რესურსების რიგიანად გამოყენებას. არ იყო გადადებული სათანადო ნაბიჯი ჭიჭრელის და საცობების შესაროვებლად, რის უქონლობამ გავლენა იქონია გეგმის შესრულებაზეც.

თუჯის ჩამომსხმელი ქარხანა გარღეული ფრონტით შეხვდა მესამე კვარტალის დასაწყისს. მეორე კვარტალის გეგმა ქარხანამ 62,4 პროცენტით შეასრულა.

ნახევარი წლის გეგმა ქარხნის მიერ შესრულებულია 66,4 პროცენტით.

ნახევარი წლის გამმაელობაში ქარხანას

სესხის რეალიზაცია სოფლად 20 ღღეში უნდა დამთავრდეს

მესამე გადამწყვეტი წლის სესხი

26 კომუნარის სახ. კოლმეურნე კომკავშირელებმა აქტივობის მისაგებად მაგალითი მოგვცეს

ნავთლულის 26 კომუნარის სახელობის სახ. სამ. არტელის წევრმა კომკავშირელებმა ხელი მოაწერეს სესხზე 4.600 მანეთის ოდენობით, რაც დაახლოვებით მათი თვენახევრის შემოსავალს შეადგენს და სოციალისტური კონკურენციის გატარების საქმეც მეტნაკლებად იმისა, რომ ელექტრო „ლებედკა“ უძველ რამოდენიმე თვეა მიღებულია—მისი დადგმა დღემდე არ მომხდარა, ვინაიდან ფინანსწარი პირობები არ ყოფილა საამისოდ მომზადებული იმ თვითმეკ.

მაღაროების ბინების განთავისუფლება იპირთაგან, რომელთაც უმუშაო კავშირი არა აქვთ წარმოებასთან, დღემდის არ გატარებულა. საამისოდ შექმნილ სამეულსაც ეს ნაკლი დაუყოვნებლივ უნდა აღმოფხვრას. საჭიროა დაუყოვნებლივ და გადაუხრელად ეცნობოს ცხოვრებაში გატარებული ამირ-კაგანასის სამს. კომიტეტის და პარტიის ცეკას დადგენილებანი, რათა ტყიბულის მაღაროები გამოყვანილი იქნეს ჩამორჩენილ მდგომარეობიდან.

სარატი.

ოპორტუნიზმის ნიმუში
(თელავის რაიონი)

თელავის რაიკავშირის და კოლმეურნეობათა კავშირის ჯგერ თითი თითზე არ დაუყრავს მესამე გადამწყვეტი წლის სესხის საკითხი კოლმეურნეებსა და კერძო გლეხებს შორის დახამუშავებულად. რაიკავშირისა თავმჯდომარე აცხადებს: „ჩვენ გვევალებოდა სესხის რეალიზაციის ქალაქად ჩატარება. ეს ამოცანა ჩვენ გადაჭრებით შევასრულეთ და რაც შეეხება რეალიზაციას სოფლად, იგი ჩვენ სრულიად არ გვაინტერესებს, ვინაიდან ამ საკითხზე თემსაბჭოებმა უნდა იზრუნონ“-ო. ასე ეხმით თავისი მოვალეობა თელავის რაიკავშირისა და კოლმეურნეობის მესვეურებს. ამ მუშაკებმა ასეთი ოპორტუნისტული მოქმედებისათვის პასუხი უნდა ავოთ.

ამასთან ერთად ადგილობრივმა პარტორგანმა ორგანიზაციებმა გადამჭრელი ზომები უნდა მიიღონ, რომ სესხის რეალიზაცია სოფლად დაკვირთი წესით და ფართოდ გაიშალოს.

აჩ. ალიბეგოვი.

გრძელვადიანი შედეგები
(სტალინირის რაიონი)

მესამე გადამწყვეტი წლის სესხზე ხელის მოწერა სტალინირის რაიონის მუშა-მოსამსახურეთა შორის ნამდვილი ლოზუნგური. დამკვრელი ტემპებით მიმდინარეობს. 8 ივლისისათვის მუშა-მოსამსახურეთა შორის ხელის მოწერით შეგროვილი იყო 187.000 მანეთი, გეგმა შესრულებულია 250 პროც. სესხის რეალიზაციის ხელის შეწყობი კომისიები გაცხოველებით მუშაობენ, სახსნაკის განყოფილების თანამშრომლებმა შეასრულეს 137 პროც., სამასალო სააწყობის მუშებმა—127 პროც., დეპოს მუშებმა—112.000 მანეთის მაგიერად ხელი მოაწერეს 124.520 მან., „ახალშენის“ მუშებმა 37.500 მანეთის მაგიერად 38.250 მანეთზე, მომარაობის დარაჯ სპეციალური ცეხრით მუშებმა 1 ივლისამდე ხელი მოაწერეს სესხზე 20.815 მან. რაოდენობით. ხელის მოწერა გრძელდება.

ალაზანველის მუშებმა ხელი მოაწერეს სესხზე 7.290 მანეთის რაოდენობით, რაც მათი თვიური ხელფასის 174,4 პროც. შეადგენს.

გურჯაანის რაიონის მუშა - მოსამსახურეთა შორის სესხზე ხელის მოწერის კამპანიაში ფართოდ გაიშალა სოციშეჯიბრება და დამკვრელობის. რეალიზაციის წარმატება მისი ჩატარების მიხედით, ადგილობრივება კომკავშირის ორგანიზაციამ მოაწყო ფიზკულტფიტი, რამაც დიდათ შეუწყო ხელი რეალიზაციის წარმატებას. 1 ივლისისათვის ხელის მოწერით შეგროვილი იყო სულ 140.000 მანეთი. საკონტროლო დავალება დავარაზმით რკინისგზელთა ფართო მასების მე დასახული ამოცანების გარშემო რკინისგზის პარტთათბირზე.

მომხსენებელი შეჩერდა იმ უდიდეს მოთხოვნებზე, რომლებსაც სარკინისგზო ტრანსპორტს უყენებს სახალხო მეურნეობის სწრაფი ზრდა. მან მოიყვანა ციფრობრივი მასალა იმის შესახებ, თუ როგორ ვითარდება სარკინისგზო ტრანსპორტი საბჭოთა კავშირში. ამ ზრდის ტემპებით ჩვენ ვასწრებთ ამერიკის შეერთებულ შტატებს, ხოლო ევროპის ქვეყნებს ჩამოვრჩებით. ამ ზრდის ტემპებით ჩვენ ვასწრებთ ამერიკის შეერთებულ შტატებს, ხოლო ევროპის ქვეყნებს ჩამოვრჩებით. ამ ზრდის ტემპებით ჩვენ ვასწრებთ ამერიკის შეერთებულ შტატებს, ხოლო ევროპის ქვეყნებს ჩამოვრჩებით.

სარკინისგზო ციფრი გადაჭარბებით არის დაფარული

აბაშა, 9 ივლისი. აბაშის მუშა-მოსამსახურეებმა წარმატებით დაამთავრეს ხელისმოწერა ხუთწლედის მესამე გადამწყვეტი წლის სესხზე და სარკინისგზო ციფრი 30 პროც. გადაჭარბებით დაფარეს (ფდს).

გამოძვეევა

ხელს ვაწერ მესამე გადამწყვეტი წლის სესხზე 260 მანეთის რაოდენობით, მთელი ღირებულების დაფარვას ვკისრულობ 1932 წლ. იანვრამდე და ამავე მიზნით ვიწვევ ი. ფლენტს, ქ. სიხარულიძეს, ანდრო რამიშვილს, ს. კეკელიძეს, გ. დობორჯგინიძეს და ვ. კალანდარიშვილს.

ვანის 7-წლ. გამეე ე. ჯიჯეიშვილი.

—:—

ხელს ვაწერ ხუთწლედის მესამე გადამწყვეტი წლის სესხზე ორი თვის ხელფასის ოდენობით და ამავე მიზნით ვიწვევ ფ. მატრინიძეს, ი. ნიჟარაძეს, ქ. შარაშიძეს, ი. კეკელაძეს, ს. მელაძეს, პ. ჯავახაძეს, შ. ფხაკაძეს, ვ. ნადირაძეს, მ. ვინოკუროვს, თ. ახობაძეს, ვ. ოთხმეზურს, ი. ქურთიანს, ბუაჩიძეს (მეორე დიეზიის კომისარი), უგულვაშს (მეორე დიეზიის პოლკის სამმართველოს უფროსი), ცქვერნინაძეს, ჯოლოშვილს და ქათამაძეს.

ფერო-მარგან. ქარხ. მუშა გ. ასათიანი.

—:—

ხელს ვაწერ მესამე გადამწყვეტი წლის სესხზე თვენახევრის ხელფასის ოდენობით და ვიწვევ ვ. ბურჯღანაძეს, ქ. სოცეკონომიის ინსტიტუტის მეორე საკუშაოების და ბრიგადის წევრებს.

ქ. ონის საკუშაო: დუდუკაშვილი, ა. ბერულავეი, ა. მეტრიველი.

როგორ მივდინარეობს ხელის მოწერა

ფოთის რაიონს 30 ივნისისათვის შესრულებული ჰქონდა მესამე გადამწყვეტი წლის სესხის საკონტრო ციფრის 108 პროც.

აბხაზეთის რაიონის 106 სახელმწიფო მუშაკიდან 6 ივლისისათვის 97 კაცს ხელი მოწერილი ჰქონდა 8.080 მანეთზე; ხელის მოწერა გრძელდება.

სად. ბაათმის რკ. ბაზის ლიანდაგის სახელოსნოს მუშებმა სოციშეჯიბრების და გამოწერების ფართოდ გაშლის გზით მოაწერეს ხელი 6.465 მანეთის სესხზე, რაც მათი თვიური ხელფასის 147 პროც. შეადგენს. მუშებმა სოციშეჯიბრებაში გამოიწვიეს სადგურ სტალინისის ლიანდაგის დარგის სახელოსნოს მუშები.

მესეთის რაიონის ბაღ-ბოსტან.კავშირის მუშა - მოსამსახურეებმა ხელი მოაწერეს სესხზე ერთი თვის ხელფასის (2.158 მანეთი) რაოდენობით, ობლიგაციების მთელ ღირებულებას ფარავენ 6 თვის განმავლობაში და სოციშეჯიბრებაში იწვევენ დუშეთის, გორის, ქასპის, თიანეთის, სტალინისის, ბორჯომის და ახალციხის ბაღ-ბოსტნ.კავშირების მუშა - მოსამსახურეებს.

ტყვარჩელის რაიონის სამანქანო - სატრაქტორო სადგურის საერთო კრებამ დაადგინა ხელი მოაწეროს სესხზე თვენახევრის ხელფასის ოდენობით და სოციშეჯიბრებაში გამოიწვიეს ყვარელის რაიონის ყველა პროფკავშირები.

ჩიხატაურის სამანქანო - სატრაქტორო სადგ. მუშათა და მოჯამაგირეთა კავშირმა გაიერთიანებულმა მუშა - მოსამსახურეებმა 1 ივლისამდე ხელი მოაწერეს სესხზე 20.815 მან. რაოდენობით. ხელის მოწერა გრძელდება.

ალაზანველის მუშებმა ხელი მოაწერეს სესხზე 7.290 მანეთის რაოდენობით, რაც მათი თვიური ხელფასის 174,4 პროც. შეადგენს.

გურჯაანის რაიონის მუშა - მოსამსახურეთა შორის სესხზე ხელის მოწერის კამპანიაში ფართოდ გაიშალა სოციშეჯიბრება და დამკვრელობის. რეალიზაციის წარმატება და ჩატარების მიხედით, ადგილობრივება კომკავშირის ორგანიზაციამ მოაწყო ფიზკულტფიტი, რამაც დიდათ შეუწყო ხელი რეალიზაციის წარმატებას. 1 ივლისისათვის ხელის მოწერით შეგროვილი იყო სულ 140.000 მანეთი. საკონტროლო დავალება დავარაზმით რკინისგზელთა ფართო მასების მე დასახული ამოცანების გარშემო რკინისგზის პარტთათბირზე.

მომხსენებელი შეჩერდა იმ უდიდეს მოთხოვნებზე, რომლებსაც სარკინისგზო ტრანსპორტს უყენებს სახალხო მეურნეობის სწრაფი ზრდა. მან მოიყვანა ციფრობრივი მასალა იმის შესახებ, თუ როგორ ვითარდება სარკინისგზო ტრანსპორტი საბჭოთა კავშირში. ამ ზრდის ტემპებით ჩვენ ვასწრებთ ამერიკის შეერთებულ შტატებს, ხოლო ევროპის ქვეყნებს ჩამოვრჩებით. ამ ზრდის ტემპებით ჩვენ ვასწრებთ ამერიკის შეერთებულ შტატებს, ხოლო ევროპის ქვეყნებს ჩამოვრჩებით. ამ ზრდის ტემპებით ჩვენ ვასწრებთ ამერიკის შეერთებულ შტატებს, ხოლო ევროპის ქვეყნებს ჩამოვრჩებით.

საკონტროლო ციფრი გადაჭარბებით არის დაფარული

აბაშა, 9 ივლისი. აბაშის მუშა-მოსამსახურეებმა წარმატებით დაამთავრეს ხელისმოწერა ხუთწლედის მესამე გადამწყვეტი წლის სესხზე და სარკინისგზო ციფრი 30 პროც. გადაჭარბებით დაფარეს (ფდს).

გამოძვეევა

ხელს ვაწერ მესამე გადამწყვეტი წლის სესხზე 260 მანეთის რაოდენობით, მთელი ღირებულების დაფარვას ვკისრულობ 1932 წლ. იანვრამდე და ამავე მიზნით ვიწვევ ი. ფლენტს, ქ. სიხარულიძეს, ანდრო რამიშვილს, ს. კეკელიძეს, გ. დობორჯგინიძეს და ვ. კალანდარიშვილს.

ვანის 7-წლ. გამეე ე. ჯიჯეიშვილი.

—:—

ხელს ვაწერ ხუთწლედის მესამე გადამწყვეტი წლის სესხზე ორი თვის ხელფასის რაოდენობით და ამავე მიზნით ვიწვევ ფ. მატრინიძეს, ი. ნიჟარაძეს, ქ. შარაშიძეს, ი. კეკელაძეს, ს. მელაძეს, პ. ჯავახაძეს, შ. ფხაკაძეს, ვ. ნადირაძეს, მ. ვინოკუროვს, თ. ახობაძეს, ვ. ოთხმეზურს, ი. ქურთიანს, ბუაჩიძეს (მეორე დიეზიის კომისარი), უგულვაშს (მეორე დიეზიის პოლკის სამმართველოს უფროსი), ცქვერნინაძეს, ჯოლოშვილს და ქათამაძეს.

ფერო-მარგან. ქარხ. მუშა გ. ასათიანი.

—:—

ხელს ვაწერ მესამე გადამწყვეტი წლის სესხზე თვენახევრის ხელფასის რაოდენობით და ვიწვევ: ცაგერიდან ამხ. **სანტრო** ორაგველიძეს, ეგვენი ქარხნიდან ქ. **ჯ. გოგი**ბერიას, **შ.** ქარსელაძეს, ლ. **ოსიტლიანს**, ლ. ძაგანის, **შ.** ჭაჭუაძეს, თ. დოლბაიას, ქ. ჩაქვეტაძეს, ა. ქვარიანს, დ. ლაჭუბიანს, **შ.** ხვადაგიანს (რაიკავშირი), ფ. ბურჯღალანს, **ბ.** გუგავა ს, ს.ბ. ხუცურიანს, ფ. ლაბარტავანდაშვილს, ა. ქლიბაძეს, ქ. ლარსულიანს, დ. ლეფსვერეიძეს.

ა. დარჩიაშვილი.

როგორ მივდინარეობს ხელის მოწერა

ფოთის რაიონს 30 ივნისისათვის შესრულებული ჰქონდა მესამე გადამწყვეტი წლის სესხის საკონტრო ციფრის 108 პროც.

აბხაზეთის რაიონის 106 სახელმწიფო მუშაკიდან 6 ივლისისათვის 97 კაცს ხელი მოწერილი ჰქონდა 8.080 მანეთზე; ხელის მოწერა გრძელდება.

სად. ბაათმის რკ. ბაზის ლიანდაგის სახელოსნოს მუშებმა სოციშეჯიბრების და გამოწერების ფართოდ გაშლის გზით მოაწერეს ხელი 6.465 მანეთის სესხზე, რაც მათი თვიური ხელფასის 147 პროც. შეადგენს. მუშებმა სოციშეჯიბრებაში გამოიწვიეს სადგურ სტალინისის ლიანდაგის დარგის სახელოსნოს მუშები.

მესეთის რაიონის ბაღ-ბოსტან.კავშირის მუშა - მოსამსახურეებმა ხელი მოაწერეს სესხზე ერთი თვის ხელფასის (2.158 მანეთი) რაოდენობით, ობლიგაციების მთელ ღირებულებას ფარავენ 6 თვის განმავლობაში და სოციშეჯიბრებაში იწვევენ დუშეთის, გორის, ქასპის, თიანეთის, სტალინისის, ბორჯომის და ახალციხის ბაღ-ბოსტნ.კავშირების მუშა - მოსამსახურეებს.

ტყვარჩელის რაიონის სამანქანო - სატრაქტორო სადგურის საერთო კრებამ დაადგინა ხელი მოაწეროს სესხზე თვენახევრის ხელფასის ოდენობით და სოციშეჯიბრებაში გამოიწვიეს ყვარელის რაიონის ყველა პროფკავშირები.

ჩიხატაურის სამანქანო - სატრაქტორო სადგ. მუშათა და მოჯამაგირეთა კავშირმა გაიერთიანებულმა მუშა - მოსამსახურეებმა 1 ივლისამდე ხელი მოაწერეს სესხზე 20.815 მან. რაოდენობით. ხელის მოწერა გრძელდება.

ალაზანველის მუშებმა ხელი მოაწერეს სესხზე 7.290 მანეთის რაოდენობით, რაც მათი თვიური ხელფასის 174,4 პროც. შეადგენს.

გურჯაანის რაიონის მუშა - მოსამსახურეთა შორის სესხზე ხელის მოწერის კამპანიაში ფართოდ გაიშალა სოციშეჯიბრება და დამკვრელობის. რეალიზაციის წარმატება და ჩატარების მიხედით, ადგილობრივება კომკავშირის ორგანიზაციამ მოაწყო ფიზკულტფიტი, რამაც დიდათ შეუწყო ხელი რეალიზაციის წარმატებას. 1 ივლისისათვის ხელის მოწერით შეგროვილი იყო სულ 140.000 მანეთი. საკონტროლო დავალება დავარაზმით რკინისგზელთა ფართო მასების მე დასახული ამოცანების გარშემო რკინისგზის პარტთათბირზე.

მომხსენებელი შეჩერდა იმ უდიდეს მოთხოვნებზე, რომლებსაც სარკინისგზო ტრანსპორტს უყენებს სახალხო მეურნეობის სწრაფი ზრდა. მან მოიყვანა ციფრობრივი მასალა იმის შესახებ, თუ როგორ ვითარდება სარკინისგზო ტრანსპორტი საბჭოთა კავშირში. ამ ზრდის ტემპებით ჩვენ ვასწრებთ ამერიკის შეერთებულ შტატებს, ხოლო ევროპის ქვეყნებს ჩამოვრჩებით. ამ ზრდის ტემპებით ჩვენ ვასწრებთ ამერიკის შეერთებულ შტატებს, ხოლო ევროპის ქვეყნებს ჩამოვრჩებით. ამ ზრდის ტემპებით ჩვენ ვასწრებთ ამერიკის შეერთებულ შტატებს, ხოლო ევროპის ქვეყნებს ჩამოვრჩებით.

საკონტროლო ციფრი გადაჭარბებით არის დაფარული

აბაშა, 9 ივლისი. აბაშის მუშა-მოსამსახურეებმა წარმატებით დაამთავრეს ხელისმოწერა ხუთწლედის მესამე გადამწყვეტი წლის სესხზე და სარკინისგზო ციფრი 30 პროც. გადაჭარბებით დაფარეს (ფდს).

გამოძვეევა

ხელს ვაწერ მესამე გადამწყვეტი წლის სესხზე 260 მანეთის რაოდენობით, მთელი ღირებულების დაფარვას ვკისრულობ 1932 წლ. იანვრამდე და ამავე მიზნით ვიწვევ ი. ფლენტს, ქ. სიხარულიძეს, ანდრო რამიშვილს, ს. კეკელიძეს, გ. დობორჯგინიძეს და ვ. კალანდარიშვილს.

ვანის 7-წლ. გამეე ე. ჯიჯეიშვილი.

—:—

ხელს ვაწერ ხუთწლედის მესამე გადამწყვეტი წლის სესხზე ორი თვის ხელფასის რაოდენობით და ამავე მიზნით ვიწვევ ფ. მატრინიძეს, ი. ნიჟარაძეს, ქ. შარაშიძეს

პარტიული მშენებლობა

ვამოწმებთ საქ. კ. პ. (ბ) ცკ-ის თებერვლის პლენუმის დადგენილებების შესრულებას

სოფლის მეურნეობის კოლექტივიზაციის შესახებ

გავაძლიეროთ საკოლმეურნეო უჯრედების მუშაობა

(ბოძის თემიდი)

გომის თემში არის ერთი საკოლმეურნეო პარტუჯრედი. პირველ იანვრიდან დღემდე უჯრედს პარტიაში მიუღია 9 კოლმეურნე, უნდა აღინიშნოს, რომ უჯრედმა ვერ შესძლო ფართოდ გაეშალა მუშაობა კოლეგიურობით შორის მათი პარტიის რიგებში ჩაბმის მიზნით. არ ეძლეოდა ყურადღება აქტიურ კომკავშირელ-კოლმეურნეების პარტიაში გადარიცხვას, არავითარი მუშაობა არ სწარმოებდა პარტიაში ახალ მიღებულ კოლმეურნეობის შორის.

უჯრედმა ვერ შესძლო პირი ებრუნებინა საკოლმეურნეო მშენებლობის საკითხებისაკენ; უჯრედს არ დაუმუშავებია ამიერკავკასიის საბჭოთა ყრილობის დადგენილება—სანარკომ სისტემით მუშაობის შესახებ, არ მოუსმენია კოლმეურნეობების გამგეობების, არავითარი პრაქტიკული მითითებანი კოლმეურნეობისათვის არ მიუცია საბჭოსათვის.

საბჭოს მუშაობაში ადგილი ჰქონდა მემარჯვენე ოპორტუნისტული პრაქტიკას, სასოფლო საბჭოს მუშაობა თვითმიმდინარეობაზე იყო დაყენებული, უჯრედსაც ყოველივე ამის წინააღმდეგ ვერ მიეღო ზომები და გულზე ხელდაკრეფილი შეჰყურებდა საბჭოს ოპორტუნისტულ მუშაობას.

სუსტია უჯრედის ხელმძღვანელობა კომკავშირზე. თემში კომკავშირის 4 უჯრედია. ყველა საკოლმეურნეო ხასიათისაა, რომელშიაც გაერთიანებულია 105 წევრი და 15 კანდიდატი. კომკავშირის უჯრედები არ არიან გადასული მეშაობის ახალ ფორმებზე და მეთოდებზე. სუსტია პოლიტგანათლებული მუშაობა, ჩამოყალიბდა მოლიტზრუკი, რომელშიაც გაერთიანდა 20 პარტკომკავშირის წევრი, მაგრამ მეცადინეობა არ სწარმოებს.

კლასობრივი ბრძოლის გამწვავების პერიოდში, უდიდესი მნიშვნელობა აქვს ღარიბთა შორის მუშაობას. თუ ღარიბთა და მოჯამაგირეთა შორის მუშაობა კარგათ არის დაყენებული, ადგილობრივ პარტორგანიზაციას, უფრო იოლად შეუძლიან გადატაროს ზემდგომ ორგანოების დადგენილებები და დასძლიოს კულაკების წინააღმდეგობა, აგრთვე საუკეთესოთ მოწვიოს პატიჟანთა კოლმეურნეობის მასიური კრებები, ამისათვის საჭიროა ღარიბთა შორის მუშაობის გაძლიერება. ღარიბთა კრებები ასეთი მუშაობის ორგანოა და ამ ორგანოს ხელმძღვანელობა არავინ არ უნდა დაუთმოს კულაკებს.

გომის პარტ-ორგანიზაციამ ვერ შესძლო ბოლშევიკურად გაეშალა ბრძოლა ორ ფრონტზე, მან ვერ შესძლო თავის დროზე დეკლასის სასოფლო საბჭოს მემარჯვენე ოპორტუნისტული მოქმედება. გომის პარტორგანიზაციის ყოველივე ამის წინააღმდეგ ვერ მიიღო ზომები და გულზე ხელდაკრეფილი შეჰყურებდა მათ წინააღმდეგ. ბიუროს მუშაობა თვითმიმდინარეობაზე იყო დაყენებული, რის გამო გადახალისებულ იქნა კომკავშირის უჯრედის ბიური.

გომის პარტორგანიზაციამ ვერ შესძლო ღარიბთა შორის მუშაობის გაძლიერება. ღარიბთა კრებები ასეთი მუშაობის ორგანოა, ამ კრებებზე ვერ მოხდინეს გარდატეხა მუშაობაში. ღარიბთა კრებებზე ხშირად ისმოდა ისეთი ხმები, რომ ღარიბთა კრებები არ არიან საჭირო, ამ ხმებს ხელს უწყობდა ის გარემოება, რომ

4 ՀԱՅԱՍՏԱՆԻ ՀԱՆՐԱՊԵՏՈՒԹՅԱՆ ԿԱՌԱՎԱՐՈՒԹՅԱՆ ՊԱՇՏՈՆԱԿԱՆ ՀՐԱՏԱՐԱԿՉՈՒԹՅՈՒՆ
ՊԱՇՏՈՆԱԿԱՆ ՏԵՂԵԿԱԳԻՐ
ՀՀ ԿԱՌԱՎԱՐՈՒԹՅ