პროლეტარებო ყველა ქვეყნისა, შეერთდით!

ხელისუფალი — მშრომელთაგან

კომუნისტი

საქ. კომუნისტური პარტიის (ბ) ცენტრ. კომიტეტის, თბილისის კომიტეტის — და — სრულიად საქართველოს მუშათა, გლეხთა, წითელარმიელთა და მეზღვაურთა დეპუტატების საბჭოების ცაკის ორგანო

რედაქცია
თბილისი, რუსთაველის პროსპ. № 16, მეორე სართული

რედაქციაში საქმეზე მოლაპარაკება შეიძლება ყოველდღე დღის 11 საათიდან 3 საათამდე და საღამოს 6 საათიდან 11 საათამდე.

ტელეფ. რედაქტორის . . . 14—76
რედაქტორის მოადგ. 23—17
მდივნის . . . . . 10—58
მასიური განყოფილ. 22—44

მთავარი კანტორა თბილისი, რუსთაველის პრ., № 34 ტელეფონი № 8—81.

ხელისმოწერის ფასი
1 თვით 1 მანეთი
1 წლით — 12 მან.
უცხოეთში
1 თვით — 3 მანეთი

გაზეთის მიუღებლობის შემთხვევაში დარეკეთ ტელ. № 17—55

განცხადების ფასი
საქართველოს ფარგლებში: ნონპარელის სტრიქონის ტექსტის ბოლოში—1 მ. 50 კ., ტექსტის შიგნით—3 მ.; სამკლოვიარო განცხადების დამუშავდა—25—35 მ. განცხადებები მიიღება თბილისში მხოლოდ „კომუნისტი“-ს მთ. კანტორაში (რუსთაველის პრ. № 34) 15 საათამდე. პროვინციაში —ფოსტა-ტელეგრაფის დაწესებულებებში (სადაზეთო ბიუროებში). განცხადებები ტელეფონის საშუალებით არ მიიღება.

დღიური

— გერმანია საბჭოთა კავშირის ეკონომიური პროდუქტების ლაპარაკებს.
— იაპონია ახალ ჯარებს გზავნის მანჯურიაში.
— ინგლისის მთავრობა აუქმებს უმუშევართა დახმარებას.
— ბერლინის პოლიციის თავდასხმა კ. ლიბკნეხტის სახელობის სახლზე.

შაბათი, 14 ნოემბერი 1931 წ. ყოველდღიური გაზეთი № 261 (3216) ფასი 5 კაპ.

გოლშევიკურად გამოვასწოროთ ამ.-კავ. და საქართ. ძველი პარტხელმძღვანელობის უხეში პოლიტიკური შეცდომები

საქ. კ. პ. (ბ) ცეკას პლენუმის მიერ თბილისის საქალაქო პარტაქტივთან ერთად მიღებული რეზოლიუცია

საქართველოს კ.პ. (ბ) ცენტრალური კომიტეტის პლენუმი, თბილისის ორგანიზაციის პარტაქტივთან ერთად, მოისმინა რა მან ამხ. მამია ორახელაშვილის მოხსენება საკ. კ.პ. (ბ) ცენტრალური კომიტეტის ოქტომბრის პლენუმის შედეგებზე და საკ. კ.პ. (ბ) ცენტრალური კომიტეტის დადგენილებაზე საკ. კ.პ. (ბ) ამიერ-კავკ. სამხარეო კომიტეტის, აზერბეიჯანის კ.პ. (ბ) ც. კ-ის, საქართველოს კ.პ. (ბ) ც. კ-ის და სომხეთის კ.პ. (ბ) ც. კ-ს მოხსენებათა გამო,—მთლიანად და სავსებით იწონებს პლენუმის გადაწყვეტილებებს, აგრეთვე საკ. კ.პ. (ბ) ცენტრალური კომიტეტის იმ დადგენილებას ამიერ-კავკასიის პარტორგანიზაციის შესახებ, რომელიც იძლევა საკ. კ.პ. (ბ) ამიერ-კავკ. სამხარეო კომიტეტის და ნაციკომპარტიების ცენტრალური კომიტეტების მუშათა სავსებით სწორ შეფასებას და, რომელიც სახავს ამიერ-კავკასიაში შემდგომი სოციალისტური მშენებლობის საბრძოლო პროგრამას.

პარტიის გენერალური ხაზის განუხრელად გატარების შედეგად, ლენინური ცენტრალური კომიტეტის ხელმძღვანელობით, რომელსაც მეთაურობს პარტიისა და მუშათა კლასის ნაცადი ბელადი ამხ. სტალინი, მიღწეულია გადამწყვეტი წარმატებანი სოციალისტური მშენებლობის ყველა ფრონტზე. საკ. კ.პ. (ბ) ცენტრალური კომიტეტის პლენუმმა მოგვცა პარტიის წინაშე დასახულ მთავარ სამეურნეო - პოლიტიკურ ამოცანათა ლენინური ბოლშევიკური გადაჭრის ნიმუში:

1. საბჭოთა კავშირის სახალხო მეურნეობის სწრაფი ზრდა განუწყვეტელ ადიდებს მოთხოვნებს ტრანსპორტის მუშაობისადმი, რომელიც „ჯერ კიდევ ჩრდა ვიწრო ადგილად და ერთ-ერთ სერიოზულ დაბრკოლებად სახალხო მეურნეობის გეგმის წარმატებით შესრულების საქმეში“. (ცენტრალური კომიტეტის ოქტომბრის პლენუმის რეზოლიუციიდან). რკინის გზის ტრანსპორტის მუშაობის ძირითად დეფექტებს წარმოადგენს ის, რომ ჯერ კიდევ სრულიად არ არის მოსპობილი გაუპირობებება, არ სწარმოებს პარტიული - ბოლშევიკური ბრძოლა გაწყვეტილების სელის ჩაშლასთან ორთქლმავლებზე, ვერ ახერხებენ ტრანსპორტის შინაგანი რეზერვების გამოყენებას და მკაცრი მომჭირნეობის მიღწევას სახსრებისა და მასალის ხარჯვაში, შრომის ხელფასის ვასხაზვრაში არსებობს გათანაბრება, მეტად სუსტად არის გატარებული სამეურნეო ანგარიში, აპარატში ადგილი აქვს დახავსებულობას და ბიუროკრატიზმს, ცუდია სარემონტო ქარხნების მუშაობის ხარისხი, რკინის გზის კომუნიკაცი — ხელმძღვანელები ვერ ახერხებენ ბოლშევიკურ ბრძოლას გადამწყვეტი გარდატეხის მოსახდენად ტრანსპორტის მთელ მუშაობაში.

ცენტრალური კომიტეტის პლენუმი თბილისის პარტორგანიზაციის აქტივთან ერთად, რომელიც რკინის გზის ტრანსპორტის შეუფერხებელი მუშაობის უზრუნველყოფას შემოდგომა-ზამთრის ტვირთზიდვის დროს პარტიული, სამეურნეო და პროფესიონალური ორგანიზაციების უმნიშვნელოვანეს ამოცანად სთვლის, ყველა ორგანიზაციებისა და ტრანსპორტის დარგში მომუშავე კომუნისტების უყურადღებას მიაქცევს შემდეგ საბრძოლო ამოცანებზე: ტრანსპორტის მთლიანად გადასვლა სამეურნეო ანგარიშზე, ორთქლმავლების სარემონტო სახელოსნოების მუშაობის გადაჭრით გაუმჯობესება, შრომის ხელფასის განსაზღვრაში გათანაბრებისა და გაუპირობების დაუშვებელი ლიკვიდაცია, გაწყვეტილებული სვლის ყოველმხრივ განმტკიცება, მოძრაობის მთელი აპარატის გადაჭრით გაუმჯობესება, ულმობელი ბრძოლა ბიუროკრატიზმის, ოპორტუნიზმის და თვითმდინარების წინააღმდეგ, ტრანსპორტის ყველა რგოლების განმტკიცება კომუნისტებით, ამხ. სტალინის სახელობის სარემონტო ქარხნის მუშაობის რადიკალური გაუმჯობესება, რკინის გზის მუშაკების მომარაგების გაუმჯობესება კოოპერაციის საშუალებით და სხვა. და სურამის უღელტეხილის ელექტროფიკაციისათვის სამუშაოთა დამთავრების დაჩქარება.

პლენუმი სთვლის, რომ როგორც მრეწველობაში, ისე აქაც, გამარჯვების არაერთ წარმოადგენს ბოლშევიკური ბრძოლა ამხ. სტალინის ექვსი პირობის რეალიზაციისათვის.

2. პარტიის ერთ-ერთ უმნიშვნელოვანეს ამოცანას თანამედროვე ეტაპზე წარმოადგენს საბჭოთა ვაჭრობის გაშლა და მუშათა მომარაგების გაუმჯობესება. ჩვენი მსუბუქი მრეწველობის განუწყვეტელი ზრდა და შესაძლებლობათა ზრდა სასოფლო-სამეურნეო პროდუქტების დამზადების საქმეში მტკიცე ბაზას ქმნის საბჭოთა ვაჭრობის უფრო ფართო განვითარებისათვის. მიუხედავად ერთგვარი წარმატებისა ამ დარგში ცენტრალური კომიტეტის დეკემბრის პლენუმის შემდეგ, საბჭოთა ვაჭრობის გაშლის ტემპები ჯერ კიდევ სრულიად არაა საკმაო საბჭოთა ვაჭრობის და მაღაზიების ახალი ქსელის მშენებლობის შემდგომი განვითარების მთავარ შემაფერხებელ მიზეზებს წარმოადგენენ: „კოოპერატიული სავაჭრო აპარატის მუშაკების საგრძნობი ფენის შეუსმენლობა და უუნარობა გადავიდეს საქონლის მექანიკური განაწილებიდან საბჭოთა ვაჭრობის გაშლაზე“. (ცენტრალური კომიტეტის პლენუმის რეზოლიუციიდან), ნეპმანური სული სავაჭრო - კოოპერატიული აპარატის ცალკე რგოლებში, ფასების საბჭოთა პოლიტიკის დარღვევა დიდი მოგებისათვის, კომერციული ვაჭრობით გატაცება, ოპორტუნისტული ელემენტების მიერ წინააღმდეგობის გაწევა სახელმწიფო ვაჭრობის აპარატსა და კოოპერაციაში, საქონლის დაგროვების და აგრეთვე საქონლის ბრუნვის გაყინვის ფაქტები და სხვ.

საბჭოთა ვაჭრობის გაშლის და მუშათა მომარაგების გაუმჯობესების საქმეში უდიდესი მნიშვნელობა ეძლევა ცენტრალური კომიტეტის ოქტომბრის პლენუმის გადაწყვეტილებას იმის შესახებ, რომ ს.მ.უ. საბჭოს მსუბუქი მრეწველობის გაერთიანებებმა, მიწსახკომის საბჭოთა მეურნეობების გაერთიანებებმა, კოლმეურნეობებმა და სარეზო კოოპერაციამ გაშალონ სავსე ვაჭრობა თავიანთი წარმოების პროდუქტებით, რაც შედეგად მოჰყვება მწარმოებლიდან მომხმარებლამდე საქონლის მიწდენის მანძილის შემცირება და გამარტივება, აგრეთვე საქონლის გამტარებელი ქსელის გაიაფება. საჭიროა მტკიცედ გატარდეს პლენუმის მითითება იმის შესახებ, რომ „კოლმეურნეობებისა და საბჭოთა მეურნეობების ვაჭრობა, რომელიც სწარმოებს ფასების საბჭოთა პოლიტიკის საფუძველზე, უნდა გაიშალოს მხოლოდ სახელმწიფოსათვის პროდუქციის წესიერად ჩაბარების (მიყიდვის) პირობის აუცილებლად შერწყმის დროს“. უმოკლეს ვადაში და ვეუფლოთ სავაჭრო საქმის ტექნიკას —ასეთია ამოცანა, რომელიც უნდა განახორციელონ კოოპერატიულ სავაჭრო აპარატში მომუშავე კომუნისტებმა.

საქართველოს კ.პ. (ბ) ცენტრალური კომიტეტის პლენუმი დარწმუნებულია, რომ საქართველოს და მთელი ამიერ-კავკასიის ბოლშეტიკები უზრუნველყოფენ ლენინური მოქმედების იმ კონკრეტულ პროგრამის შესრულებას, რომელიც დასახა საკ. კ.პ. (ბ) ცენტრალური კომიტეტის ოქტომბრის პლენუმმა და მიაღწევენ რკინის გზის ტრანსპორტის მუშაობის გადაჭრით გარდაქმნას, საბჭოთა ვაჭრობის გაშლას, და მუშათა მომარაგების გაუმჯობესებას.

3. პლენუმი, თბილისის ორგანიზაციის პრაქტიკასთან ერთად, ლებულობს რა მთლიანად და სავსებით ამიერ-კავკასიის პარტორგანიზაციის მუშაობის იმ შეფასებას, რომელიც მოცემულია საკ. კ.პ. (ბ) ცენტრალური კომიტეტის 31 ოქტომბრის დადგენილებაში საკ. კ.პ. (ბ) ა.-კ. სამხარეო კომიტეტს და ნაციკომპარტიების ცენტრალური კომიტეტების მოსწავებათა გამო, აღასტურებს, რომ ერთგვარ წარმატებებთან ერთად საბეურნეო მშენებლობის ხლმძღვანელობასა და ამიერ-კავკასიის ინდუსტრიალიზაციის საქმეში, ა.-კ. სამხარეო კომიტეტსა და ნაციკომპარტიების ცენტრალური კომიტეტების მიერ დაშვებულია სერიოზული პოლიტიკური შეცდომები, რომელთაგან მთავარია შეცდომა გლეხობის საკითხში.

4. როგორც ამიერ-კავკასიაში, ისე განსაკუთრებით საქართველოში, დაშვებულია უხეში გადახვევები ძირითად სამეურნეო - პოლიტიკურ კამპანიების გატარების დროს. ამ გადახვევების კონკრეტულ გამოხატულებას წარმოადგენს დამზადების ჩატარება არა სწორი მითოდებით (სამომხმარებლო ნორმების ჩამორთმევა, რამშაობის ჩატარება ფართო მაშტაბით მომხმარებელ რაიონებში, მასიური პოლიტიკური მუშაობის შეცდომა ადმინისტრატიული იძულების ზომებით, მტკიცე დაბალუბების დაყენება ღარიბ და საშუალო გლეხთა მეურნეობამდე, კულაკების არა-საკმაოდ დაზიანება, საშუალო გლეხობის განკოლექტივება მთელ რიგ რაიონებში და სხვ.). კოლექტივიზაციის გატარება მთელ რიგ რაიონებში საკმაოდ სწორი მოსამზადო ბელი მუშაობის გაუწევლად და არსებულ კოლმეურნეობათა საორგანიზაციო - სამეურნეო და პოლიტიკური განმტკიცების გარეშე, ადმინისტრატიული ზომების მიღება საკოლმეურნეო მშენებლობის დარღვევა (საკონტროლო ციფრების დაწესება რაიონებისათვის, გათანაბრება შიმოსავლის განაწილებაში, სანარდო სისტემის ფორმალურად გადატანა). ინდივიდუალური სექტორის არა-სათანადო შეფასება. საბჭოთა კავშირის მარეგიონალური რაიონების გამოცდილების მექანიკურად გადატანა საქართველოს რაიონებში და სხვ. მითხრავად საქართველოს გლეხობის ძირითადი მასების მოზრუნებისა სოციალისტური გარდაქმნისაკენ, პარტიის პროლეტარის ასეთ გატარების შეიძლება მოჰყვა ის, რომ ყოველ ჯერ ანტისაბჭოთა ელემენტებს დასჭევები გამოეყენებიათ სოფლად თავიანთი კონტრ-რევოლიუციონური ბაზის გასაფართოებლად და გასაძლიერებლად.

5. პლენუმი აღნიშნავს, რომ ა.-კ. სამხარეო კომიტეტის ძველმა ხელმძღვანელობამ, რომელმაც მიაღწია ერთგვარ წარმატებებს ამიერ-კავკასიის ფედერაციის სამეურნეო-პოლიტიკურ განმტკიცებაში, დაუშვა გადაჭარბებული ცენტრალიზაცია მხარის სამეურნეო - კულტურული მშენებლობის ხელმძღვანელობაში. საკ. კ.პ. (ბ) ა.-კ. სამხარეო კომიტეტის მიერ ლენინური ნაციონალური პოლიტიკის გატარების დროს მოგებისათვის, კომერციული ვაჭრობით გატაცება, ოპორტუნისტული ელემენტების მიერ წინააღმდეგობის გაწევა სახელმწიფო ვაჭრობის აპარატსა და კოოპერაციაში, საქონლის დაგროვების და აგრეთვე საქონლის ბრუნვის გაყინვის ფაქტები და სხვ.

საბჭოთა ვაჭრობის გაშლის და მუშათა მომარაგების გაუმჯობესების საქმეში უდიდესი მნიშვნელობა ეძლევა ცენტრალური კომიტეტის ოქტომბრის პლენუმის გადაწყვეტილებას იმის შესახებ, რომ ს.მ.უ. საბჭოს მსუბუქი მრეწველობის გაერთიანებებმა, მიწსახკომის საბჭოთა მეურნეობების გაერთიანებებმა, კოლმეურნეობებმა და სარეზო კოოპერაციამ გაშალონ სავსე ვაჭრობა თავიანთი წარმოების პროდუქტებით, რაც შედეგად მოჰყვება მწარმოებლიდან მომხმარებლამდე საქონლის მიწდენის მანძილის შემცირება და გამარტივება, აგრეთვე საქონლის გამტარებელი ქსელის გაიაფება. საჭიროა მტკიცედ გატარდეს პლენუმის მითითება იმის შესახებ, რომ „კოლმეურნეობებისა და საბჭოთა მეურნეობების ვაჭრობა, რომელიც სწარმოებს ფასების საბჭოთა პოლიტიკის საფუძველზე, უნდა გაიშალოს მხოლოდ სახელმწიფოსათვის პროდუქციის წესიერად ჩაბარების (მიყიდვის) პირობის აუცილებლად შერწყმის დროს“. უმოკლეს ვადაში და ვეუფლოთ სავაჭრო საქმის ტექნიკას —ასეთია ამოცანა, რომელიც უნდა განახორციელონ კოოპერატიულ სავაჭრო აპარატში მომუშავე კომუნისტებმა.

საქართველოს კ.პ. (ბ) ცენტრალური კომიტეტის პლენუმი დარწმუნებულია, რომ საქართველოს და მთელი ამიერ-კავკასიის ბოლშეტიკები უზრუნველყოფენ ლენინური მოქმედების იმ კონკრეტულ პროგრამის შესრულებას, რომელიც დასახა საკ. კ.პ. (ბ) ცენტრალური კომიტეტის ოქტომბრის პლენუმმა და მიაღწევენ რკინის გზის ტრანსპორტის მუშაობის გადაჭრით გარდაქმნას, საბჭოთა ვაჭრობის გაშლას, და მუშათა მომარაგების გაუმჯობესებას.

საქ. კ. პ. (ბ) ცეკას პლენუმის მიერ თბილისის საქალაქო პარტაქტივთან ერთად მიღებული რეზოლიუცია

საქართველოს კ.პ. (ბ) ცენტრალური კომიტეტის პლენუმი თბილისის საქალაქო პარტიულ აქტივთან ერთად, რომელმაც განიხილა საკ. კ.პ. (ბ) ცენტრალური კომიტეტის ოქტომბრის პლენუმის შედეგები და საკ. კ.პ. (ბ) ცენტრალური კომიტეტის გადაწყვეტილებანი ამიერ-კავკასიის პარტორგანიზაციების მოხსენებათა გამო, მხურვალე ბოლშევიკურ საგამს უიგზავნის შენ, პარტიისა და საერთაშორისო პროლეტარიატის ბელადს და აცხადებს, რომ საქართველოს პარტორგანიზაციის ყველა ძალები მიმართული იქნებიან იქითკენ, რომ ბოლშევიკურად გამოახერხოს წინანდელი ხელმძღვანელობის მიერ დაშვებული პოლიტიკური შეცდომები, სავსებით განახორციელოს საკ. კ.პ. (ბ) ცენტრალური კომიტეტის ოქტომბრის პლენუმის გადაწყვეტილებანი და საკ. კ.პ. (ბ) ცენტრალური კომიტეტის დადგენილება ამიერ-კავკასიის პარტორგანიზაციების მუშაობის შესახებ შენი იმ 6 ისტორიული მითითებათა ბოლშევიკური რეალიზაციის საფუძველზე, რომელნიც წარმოადგენენ პარტიის მოქმედების საბრძოლო და კონკრეტულ პროგრამას სოციალისტური მშენებლობის ყველა ძირითად დარგებში. ჩვენ, საქართველოს ბოლშევიკები, სიტყვას გაძლევთ შენ, ამხ. სტალინ, რომ შევძლებთ ჩვენი მუშაობის გარდაქმნას საკ. კ.პ. (ბ) ცენტრალური კომიტეტის დადგენილების საფუძველზე სამეურნეო და კულტურულ მშენებლობის საქმეში. პლენუმს აქტივთან ერთად სწამს, რომ საკავშ. კ.პ. (ბ) ცეკას ოქტომბრის პლენუმის და იმ დადგენილებათა განუხრელად გატარების საფუძველზე, რომელნიც ეხებიან ამიერ-კავკასიის პარტორგანიზაციების მოხსენებათა გამო, ამიერ-კავკასიის პარტორგანიზაცია ორ ფრონტზე ბრძოლით ლენინის სწორი ნაციონალური პოლიტიკის საფუძველზე მომავალშიაც განამტკიცებს ამიერ-კავკასიის ფედერაციას.

გაუმარჯოს საკ. კ.პ. (ბ) ცეკას.

გაუმარჯოს პარტიისა და კომინტერნის ნაცად ბელადს ამხ. სტალინს!

გაუმარჯოს სომხეთის კომუნისტურ (ბ) პარტიას.

საქართველოს კ. პ. (ბ) ცენტრალური კომიტეტის პლენუმი

13 ნოემბერს გაიხსნა საქართველოს კ.პ. (ბ) ცენტრალური კომიტეტის პლენუმი თბილისის პარტორგანიზაციის აქტივთან ერთად.

მოხსენებით საკ. კ.პ. (ბ) ც. კ-ის ოქტომბრის პლენუმის შედეგებისა და ამიერ-კავკასიის პარტორგანიზაციის მუშაობის გამო 31 ოქტომბერს მიღებულ გადაწყვეტილებათა შესახებ გამოვიდა ამხ. მამია ორახელაშვილი, რომელსაც მხურვალე ტაშით შეხვდენ.

მოხსენების ირგვლივ გაიმართა გაცხოველებული კამათი, რომელშიაც მონაწილეობა მიიღეს ამხანაგებმა: გიორგობიანმა (ტყიბული), ჯაველიძემ (თბილისის დეპო), ბეჭიამ (საქ. კ.პ. (ბ) ც. კ-ი), ვარლამოვმა (რკინის გზა), ბერიძემ (ზესტაფონი), თავშავაძემ (საქ. კ.პ. (ბ) თბ. ორგანიზაციის სტალინის რაიონი), შამშელეიშვილმა, კეკელიამ (საქ. კ.პ. (ბ) ც. კ-ი), გ. გობეჩიამ (აჭარისტანი), გ. წითლიძემ (სტალინისი), გ. არუთინოვმა, კ. გორდელაძემ და შ. თვალჭრელიძემ.

პლენუმმა მისასალმებელი დეპეშები გაუგზავნა ამხ. სტალინს, აზერბეიჯანის კ.პ. (ბ) ც. კ-ს და ბაქოს კომიტეტს, სომხეთის კ.პ. ც. კ-ს და ერევნის კომიტეტს.

ამხ. ორახელაშვილის მოხსენების გამო პლენუმმა მიიღო რეზოლიუცია.

პლენუმის მეორე სხდომა მოხდება დღეს, 12 საათზე, სახკომსაბჭოს წითელ დარბაზში.

ერევანი, სომხეთის კ. პ. (ბ) ცეკას და ეროევნის საქალაქო კომიტეტს

ამხ. ხანჯიანს

საკ. კ. პ. (ბ) ცეკას პლენუმი თბილისის აქტივთან ერთად ბოლშევიკურ სალამს უძღვნის სომხეთის კომპარტიას, რომელმაც საკ. კ. პ. (ბ) ცეკას ბოლშევიკური ხელმძღვანელობით უდიდესი შედეგების მიაღწია სამეურნეო და კულტურულ მშენებლობის საქმეში. პლენუმს აქტივთან ერთად სწამს, რომ საკავშ. კ. პ. (ბ) ცეკას ოქტომბრის პლენუმის და იმ დადგენილებათა განუხრელად გატარების საფუძველზე, რომელნიც ეხებიან ამიერ-კავკასიის პარტორგანიზაციების მოხსენებათა გამო, სომხეთის ორგანიზაცია ორ ფრონტზე ბრძოლით ლენინის სწორი ნაციონალური პოლიტიკის საფუძველზე მომავალშიაც განამტკიცებს ამიერ-კავკასიის ფედერაციას.

გაუმარჯოს საკ. კ. პ. (ბ) ცეკას.

გაუმარჯოს პარტიისა და კომინტერნის ნაცად ბელადს ამხ. სტალინს!

გაუმარჯოს სომხეთის კომუნისტურ (ბ) პარტიას.

საქართველოს კ. პ. (ბ) ცენტრალური კომიტეტის პლენუმი

13 ნოემბერს გაიხსნა საქართველოს კ.პ. (ბ) ცენტრალური კომიტეტის პლენუმი თბილისის პარტორგანიზაციის აქტივთან ერთად.

მოხსენებით საკ. კ.პ. (ბ) ც. კ-ის ოქტომბრის პლენუმის შედეგებისა და ამიერ-კავკასიის პარტორგანიზაციის მუშაობის გამო 31 ოქტომბერს მიღებულ გადაწყვეტილებათა შესახებ გამოვიდა ამხ. მამია ორახელაშვილი, რომელსაც მხურვალე ტაშით შეხვდენ.

მოხსენების ირგვლივ გაიმართა გაცხოველებული კამათი, რომელშიაც მონაწილეობა მიიღეს ამხანაგებმა: გიორგობიანმა (ტყიბული), ჯაველიძემ (თბილისის დეპო), ბეჭიამ (საქ. კ.პ. (ბ) ც. კ-ი), ვარლამოვმა (რკინის გზა), ბერიძემ (ზესტაფონი), თავშავაძემ (საქ. კ.პ. (ბ) თბ. ორგანიზაციის სტალინის რაიონი), შამშელეიშვილმა, კეკელიამ (საქ. კ.პ. (ბ) ც. კ-ი), გ. გობეჩიამ (აჭარისტანი), გ. წითლიძემ (სტალინისი), გ. არუთინოვმა, კ. გორდელაძემ და შ. თვალჭრელიძემ.

პლენუმმა მისასალმებელი დეპეშები გაუგზავნა ამხ. სტალინს, აზერბეიჯანის კ.პ. (ბ) ც. კ-ს და ბაქოს კომიტეტს, სომხეთის კ.პ. ც. კ-ს და ერევნის კომიტეტს.

ამხ. ორახელაშვილის მოხსენების გამო პლენუმმა მიიღო რეზოლიუცია.

პლენუმის მეორე სხდომა მოხდება დღეს, 12 საათზე, სახკომსაბჭოს წითელ დარბაზში.

ვაჭილოთ და გავასწოროთ შეცდომები

საქ. კ.პ. (ბ) ცენტრალური კომიტეტის პლენუმმა თბილისის პარტიული ორგანიზაციის აქტივთან ერთად გუშინ ერკლად განიხილა და სავსებით მოიწონა საკ. კ.პ. (ბ) ცეკას ოქტომბრის პლენუმის რეზოლიუციები და ადგილად ეს საკ. კ.პ.(ბ) ც.კ.31 ოქტომბრის დადგენილება ამიერ-კავკასიის პარტიულ ორგანიზაციების მოხსენებათა გამო. საქ. კომპ. (ბ) ცეკას პლენუმი და თბილისის საქალაქო პარტაქტივი განსაკუთრებით აღნიშნავენ ტრანსპორტის მუშაობის გაუმჯობესების აუცილებლობას, რადგან ტრანსპორტი დღემდე სახალხო მეურნეობის ვიწრო ადგილს წარმოადგენს და სერიოზულ დაბრკოლებებს უქმნის სახალხო მეურნეობის გეგმის განხორციელებას. ცეკას პლენუმი საჭიროდ სთვლის, რათა უმთავრესი ყურადღება მიექცეს ტრანსპორტზე გაუპირობებების და ხელფასის გათანაბრების დაუყოვნებლივ აღმოფხვრას, გაწყვეტილებულ მგზავრობის ნამდვილად შემოღებისათვის ბოლშევიკური ბრძოლა გაშალოს, ტრანსპორტის შინარესურსების მაქსიმალურ გამოყენებას და მასალების ხარჯვაში უდიდესი ეკონომიის გაწევას, ტრანსპორტის ხელმძღვანელ აპარატში ბიუროკრატიზმისა და მოუქნელობის მოსპობას, რემონტის ხარისხის გაუმჯობესებას და სხვ. ყველა ამისათვის საჭიროა პარტიულ, საბჭოთა, პროფესიონალურ და სამეურნეო ორგანოების ყურადღების მიქცევა მთელს ამიერ-კავკასიაში. ტრანსპორტის მუშაობის გაუმჯობესების ამოცანებისადმი.

ტრანსპორტი გამაგრებული უნდა იქნეს ახალი პარტიული კადრებით და იქ მომუშავე ყველა კომუნისტების ყურადღებით უნდა გამახვილდეს ამხ. სტალინის ექვსი მითითების განხორციელებისათვის, ოპორტუნისტი თვითმდინარების ძირშივე აღმოფხვრის და რკინისგზელთა მასების დარაზმვისათვის ტრანსპორტის განვითარების ფართო გზაზე დასაყენებლად.

უდიდესი ყურადღება უნდა მიეპყროთ მომარაგების საქმის გაუმჯობესებას და საბჭოთა ვაჭრობის გაშლას, როგორც ეს დასახულია საკ. კომპ. (ბ) ცეკას ოქტომბრის პლენუმის რეზოლიუციაში. ფართოთ განვითარებული მსუბუქი ინდუსტრია, საბჭოთა მეურნეობების და საკოლმეურნეო სამეურნეო-პოლიტიკურ განმტკიცების საფუძველს საბჭოთა ვაჭრობის შემდგომი გაშლისათვის. ამ მხრივ მიღწეული შედეგები სრულიად არ არის დამაკმაყოფილებელი. საბჭოთა ვაჭრობას ჯერ კიდევ მთელი რიგი ნაკლოვანებები ახლავს. საქ. კომპარტიის (ბ) ცეკას პლენუმი და თბილისის პარტაქტივი მიღებულ რეზოლიუციაში აღნიშნავენ, რომ ჩვენ რაც შეიძლება დაჩქარებით უნდა აღმოვფხვრათ საქონლის მექანიკური განაწილება და გადავიდეთ ნამდვილ საბჭოთა ვაჭრობის გაშლაზე, რომ საჭიროა სავაჭრო კოოპერატიული აპარატის ცალკე რგოლებში ნეპმანური სულის აღმოფხვრა, ოპორტუნისტული ელემენტების წინააღმდეგ ბრძოლის დაძლევა და საქონლის ბრუნვის რაც შეიძლება დაჩქარება. პლენუმი მოითხოვს, რათა ს.მ.უ.ს მსუბუქი მრეწველობის გაერთიანებებმა, საბჭოთა და კოლმეურნეობებმა და სარეზო კოოპერაციამ მოაწყონ თავიანთი პროდუქტების საცალო ვაჭრობა, რაც დაჩქარებს მომხმარებლისათვის საქონლის მოწოდებას და საქონლის გაძარცვებულ ქსელის გაიაფებას. ჯანმრთელის დროში საქონლის გამტარებელი ქსელის უნდა იქნას უზრუნველყოფილი სათანადო პარტიული კადრებით და კომუნისტებმა რაც შეიძლება დაჩქარებით უნდა შესძლონ საავაჭრო საქმის ტექნიკის დაუფლება.

საქ. კ.პ. (ბ) ცეკას პლენუმმა თბილისის პარტაქტივთან ერთად სავსებით მოიწონა ბოლშევიკური შეფასება, რომელიც საკავშირო კომპარტიის (ბ) ცეკამ მისცა ამიერ-კავკასიის პარტორგანიზაციების მუშაობას თავის 31 ოქტომბრის დადგენილებაში. პლენუმის მიერ მიღებულ რეზოლიუციაში ნათქვამია, რომ ეს დადგენილება სავსებით სწორ შეფასებას აძლევს მთელი სამხარეო კომიტეტის და ცალკე რესპუბლიკების კომპარტიების ცენტრალური კომიტეტების ხელმძღვანელობამ, მიუხედავად ზოგიერთი მიღწევებისა ამიერ-კავკასიის ინდუსტრიალიზაციის დარგში, მთელი რიგი სერიოზული პოლიტიკური შეცდომები დაუშვა, რომელთაგან **მთავარია შეცდომა გლეხურ საკითხში**. საკავშირო კომპარტიის ცენტრალური კომიტეტის და კერძოთ ამხ. სტალინის მითითებანი ვერ იქნა სწორად გატარებული ამიერ-კავკასიის და ცალკე რესპუბლიკების (განსაკუთრებით საქართველოს) პარტიულ ხელმძღვანელობის მიერ საკოლმეურნეო მშენებლობის, ამიერ-კავკასიის ფედერაციის სამეურნეო-პოლიტიკურ განმტკიცების და შინაპარტიული ცხოვრების სოფლად სოციალიზმის აშენებისათვის ბოლშევიკური ბრძოლის გაშალვის მიმართულებით.

გაუმარჯოს საქართველოს კომპარტიის (ბ) ბოლშევიკურ ცენტრალურ კომიტეტს!

გაუმარჯოს საკავშირო კომპარტიის (ბ) ა.კ. ბოლშევიკურ სამხარეო კომიტეტს!

გაუმარჯოს საკავშირო კომპარტიის (ბ) ცენტრალურ კომიტეტს და პარტიის ბელადს ამხ. სტალინს.

საქართველოს კ.პ. (ბ) ცენტ. კომიტეტის პლენუმი.

ბაქო, აზერბეიჯანის კ. პ. (ბ) ცეკას და ბაქოს კომიტეტს

ამხ. პოლოზნკის

საქ. კ. პ. (ბ) ცეკას პლენუმი თბილისის პარტაქტივთან ერთად აღნიშნავს, რომ საქართველოს კომპარტია თავისი განახლებული ხელმძღვანელობით უეჭველად შემარიგებლობას, რომელთაც ძველი ხელმძღვანელობა ეკიდებოდა ბაქოს ორგანიზაციის გმირულ ბრძოლას ანტიპარტიულ დაჯგუფებებთან და აზერბეიჯანის მომძე კომპარტიასთან ხელიხელ ჩაკიდებული ყოველ ღონეს იხმარს, საკავშირო კ. პ. (ბ) ცეკას ოქტომბრის პლენუმის იმ დადგენილებათა განხორციელებისათვის, რომელნიც მიღებული იქნენ საკ. კ. პ. (ბ) ცეკას მიერ ამიერ-კავკასიის ორგანიზაციათა მოხსენებების გამო.

გავამაგრით ამიერ-კავკასიის ფედერაცია ლენინის ნაციონალური პოლიტიკის საფუძველზე.

გაუმარჯოს საკავშ. კ. პ. (ბ) ლენინურ ცეკას!

გაუმარჯოს პარტიისა და კომინტერნის ნაცად ბელადს ამხ. სტალინს!

გაუმარჯოს ამიერ-კავკასიის მოწინავე რაზმს ბაქოს ორგანიზაციას!

საქართველოს ცენტრალური ბიბლიოთეკა

*) ჩვენი გაზეთის 4 ნოემბრის ნომერში მითავსებული საკ. კომპარტიის ცეკას რეზოლიუციაში, როგორც ის გადმოცემული იყო საკავშირო დეპეშათა სააგენტოს მიერ, შეცდომით არის ნახმარი სიტყვები „ფართო დემოკრატიული“.

გაგრძელება მე-2 გვერდზე

ოქტომბრის რევოლუციის 14 წლისთავისადმი

ა ვ ხ. მ ო ლ ო ტ ო ვ ი ს მ ო ხ ს ე ნ ე ბ ა

მოსკოვის საბჭოს საზეიმო სხდომაზე 6 ნოემბერს ოქტომბრის რევოლუციის მე-14 წლის თავის აღსანიშნავად*)

ჩვენი დამოკიდებულებისათვის საფრანგეთთან მნიშვნელოვანია აკვს ის ფაქტს, რომ, როგორც ვიცით, საბჭოთა კავშირსა და საფრანგეთსა წინასწარ უკვე მოაზრის ხელი თავდაუსხმელობის პაქტს. ვინაიდან საფრანგეთისათვის ჩვენ მიერ დიდი ხნის წინად მიცემული ვინადობები ასეთი ხელშეკრულების დადების შესახებ და თავდაუსხმელობის პაქტზე ამას წინად წინასწარ ხელის მოწერა დღემდე არ არის საბოლოოდ გაფორმებული, ამიტომ ჩვენ ჯერ-ჯერობით არ შეგვიძლია განვთავისუფლდეთ ერთგვარი სკეპტიციზმისაგან ამ საქმეში.

ყოველ შემთხვევაში, ჩვენი მისწრაფებაა —უაპრიორს დროში განხორციელდეს როგორც თავდაუსხმელობის ხელშეკრულება საბჭოთა კავშირსა და საფრანგეთს შორის, ისე თავდაუსხმელობის ხელშეკრულება საბჭოთა კავშირსა და პოლონეთს შორის.

ეხლა ჩვენი პოზიციის შესახებ მანჯურიის ამბებთან დაკავშირებით. შეიძლება დავწვრილებით არ შევჩერდეთ ამ საკითხზე, რადგან საბჭოთა კავშირის პოზიცია ამ საკითხში ისედაც ცნობილი და ნათელია მთელი ქვეყნისათვის. მაგრამ მარტო ამ მხრივად რადიკალურად განსხვავდება ეს პოზიცია ერთა ლიგის პოზიციისაგან.

ჩვენი ჩაურევნობის პოლიტიკა ამ საქმეში გამომდინარეობს ჩინეთის მიერ დადებული საერთაშორისო ხელშეკრულებათა პატივისცემიდან, სამხედრო ოკუპაციისა და ინტერვენციის პოლიტიკის გადაჭრით უარყოფიდან. როგორც სიტყვებითა და დიპლომატიური ფურცლებითაც არ უნდა იყოს დაფარული იმპერიალისტური ინტერვენციების პოლიტიკა, საბჭოთა კავშირს არ შეუძლია არ იდგეს ბოლომდე უარყოფითი პოზიციაზე ასეთი აქტების მიმართ. სხვა დამოკიდებულება შეუთავსებელია იმ სამშვიდობო პოლიტიკასთან, რომელსაც ვატარებს საბჭოთა კავშირი, და საბჭოთა კავშირის მიერ საყოველთაო მშვიდობიანობის ინტერესების თანმიმდევრობით დაცვასთან. ამის შესახებ ამჟ. კარახანმა ამომწურავი პასუხი გასცა იაპონის მთავრობის წარმომადგენელს მოსკოვში.

თუ, მიუხედავად ამისა, ზოგიერთი იაპონური გაზეთები და თვალსაჩინო მოღვაწეები, ავრეთვე იმპერიალისტური გაზეთები ამერიკაში ცდილობენ მანჯურიის ამბების დაკავშირონ „წითელი საფრთხე“,—ეს მხოლოდ იმას გვიჩვენებს, რომ სამხედრო ოკუპაციის პოლიტიკის გასამართლებლად მათ არ მოეპოვებათ თუნდაც გარეგნულად, დამაჯერებელი რაიმე არგუმენტიც კი. ჩვენ უწყვეტად ვამხელთ და უკუვაგდებთ ყოველ ახალ ცდას — გაამართლონ მანჯურიის ამბები „წითელი საფრთხით“ და საზიზღარ გამოგონებებით, ვითომ მზადდებოდეს წითელი ნაწილების ჩარეცა ამ საქმეში, ვამხელთ ამ ცდას, ვისაგანაც არ უნდა მომდინარეობდეს იგი. ჩვენ დარწმუნებულნი ვართ, რომ ყველა ეს გამოგონებები ვერ გაუადვილებენ მდგომარეობას ბატონებს ერთა ლიგიდან, რომელიც კელოგის პაქტის ავტორებთან ერთად, ვითომ მოწოდებულია მშვიდობიანობის დასაცავად და ომის არ დასაშვებად და რომელიც პრაქტიკულად როგორც აქ, ისე სხვა შემთხვევებში, სრულიადაც არ უშლის ხელს სამხედრო ოკუპაციებს და იმპერიალისტურ ინტერვენციებს.

საბჭოთა კავშირს ამასთან არ დაუფარავს და არც დაფარავს თავის დამოკიდებულებას ჩინეთის ხალხისადმი იმ ბრძოლაში, რომელსაც იგი უწევს იმპერიალისტური ჩაგვრისაგან განთავისუფლებისათვის, ხელშეწყობ დამოუკიდებლობისა და ტაციონალური ურთიერთსარგებლობისა და ტერიტორიული სრულიად ნებაყოფლობითი ხელშეკრულების საფუძველზე.

ჩინეთის ხალხის, უწინარეს ყოვლისა, ჩინეთის პროლეტარიატის, თავგანწირული დასკვნები გამომყავით აქედან. ისინი ხედავენ, რომ გომინდანის გზა არ არის, მშრომელთა ცხოვრების პირობების გაუმჯობესების გზა, ჩინეთის ნაციონალური აღორძინების გზა. გასაგებია, რომ ჩინეთის ხალხი, ჩინეთის მუშები და გლეხები ეძებენ თავიანთ გზას.

გასაგებია, რომ მათ თვალში იზრდება საბჭოების ქვეყნის ავტორიტეტი. მათთვის დღითი დღე უფრო და უფრო ნათელი უნდა ხდებოდეს, რომ მხოლოდ ჩვენი—ნუსი მუშებისა და გლეხების ბრძოლის გზა ძალეგვის ნამდვილ გამოსავალს ჩინეთის ცხოვრების გაუმჯობესებისა და ეროვნული აღორძინებისათვის.

საბჭოები, როგორც მუშებისა და გლეხების რევოლიუციონერ - დემოკრატიული დიქტატურის ორგანოები, პირველი წელი-ზედ არ არის, რაც არსებობდა ჩინეთში. მათ დიდი მომავალი აქვთ.

მხოლოდ ისინი წარმოადგენენ გენერალ ბთან, მემამულეებთან, კომპრადორებთან და ჩინეთის ბურჟუაზიასთან ბრძოლის ნამდვილ ორგანოებს. ორ ფრონტზე ულომბერი ბრძოლით, მემარჯვენე გადახრის, ეხლანდელ ეტაპზე მთავარი საფრთხის, „მემარცხენე“ ნახტომების წინააღმდეგ, საკ. კ. პ. (ბ) ცენტრალური კომიტეტის 31 ოქტომბრის დადგენილების და ამხ. სტალინის მითითებათა განხორციელებით საქართველოს პარტორგანიზაციებით საქართველოს მშრომელთა ძირითადად დააკავშირებს საბჭოთა კავშირის მოთხოვნილება ჩაის მხრივ.

საკ. კ. პ. (ბ) ცეკას 21 ოქტომბრის დადგენილებათა საფუძველზე უნდა გაძლიერდეს სოფლის მეურნეობაში საირიგაციო - მელიორატიული სამუშაოები და მეტი ყურადღება მიექცეს სოციალისტური მეცხოველეობის განვითარებას. უზრუნველყოფილი უნდა იქნას საკუთრორტო მშენებლობის გაშლა და კომუნალური და საბინაო მშენებლობის გაფართოება თბილისში, ბათომში, სოხუმში, ქუთაისში, სტალინირში და სხვ.

ყველა ამ ამოცანათა განხორციელებისათვის საჭიროა ძველი ხელმძღვანელობის შეცდომების სასწრაფოდ გამოსწორება და პარტორგანიზაციაში ჯგუფობრივობის ნაშთების დაუნდობლად აღმოფხვრა. ორ ფრონტზე ულომბერი ბრძოლით, მემარჯვენე გადახრის, ეხლანდელ ეტაპზე მთავარი საფრთხის, „მემარცხენე“ ნახტომების წინააღმდეგ, საკ. კ. პ. (ბ) ცენტრალური კომიტეტის 31 ოქტომბრის დადგენილების და ამხ. სტალინის მითითებათა განხორციელებით საქართველოს პარტორგანიზაციები საქართველოს მშრომელთა ძირითადად დაკავშირებს საბჭოთა კავშირის მოთხოვნილება ჩაის მხრივ.

*) დასასრული. იხ. „კომუნისტი“ № 260.

ყრობა მრეწველობის შემდგომი განვითარებისადმი. 1932 წელს უნდა შეესძლოთ საკ. კ. პ. (ბ) ცეკას მითითებების თანახმად საქ. ნავთის სამრეწველო ამოღების ორგანიზაცია, გავაუმჯობესოთ ბათომის ნავთის სახელოო ქარხნების მუშაობა გეგმის 100 პროცენტით შესრულებისათვის, რაც შეიძლება დაჩქარებით დავაშთოთ ტყვარჩელის ქვა-ნახშირის მაღაროების, ზესტაფონის ფერომარგანეცის ქარხნის მშენებლობა, უნდა გავაფართოთ ტყიბულის ქვანახშირის წარმოება და გავშალოთ სამთამადნო სამდიდრეთა დამუშავება.

საქართველო ტეხნიკური კულტურების ქვეყნად ხდება. ამიტომ პარტიული ორგანიზაციის ყურადღების ცენტრში უნდა მოექცეს ბრძოლა ძვირფას ტეხნიკური და სუბტროპიკული კულტურების განვითარებისათვის. ტეხნიკური კულტურების რაიონები უზრუნველყოფილი უნდა იქნას ხორბლეულის სათანადო რაოდენობით და მიღებული იქნას ზომები, რათა ამიერ-კავკასიამ ხუთწლედის ბოლოსათვის ძირითადად დააკმაყოფილოს საბჭოთა კავშირის მოთხოვნილება ჩაის მხრივ.

საკ. კ. პ. (ბ) ცეკას 21 ოქტომბრის დადგენილებათა საფუძველზე უნდა

ლენინური პარტიის ამ ბრძოლის, ორ ფრონტზე ბრძოლის მნიშვნელობა საკმაოდ განმარტებულია. ამჟამად ლაპარაკი შეიძლება მხოლოდ ამ ბრძოლის ძირითად ხაზზე, ამ ბრძოლის ძირითად ხაზზე ჩვენ შემდგომ ამოცანებთან დაკავშირებით.

ეს შედეგები არ შეიძლება არ გვაინტერესებდეს როგორც ჩვენი სოციალისტური მშენებლობის უშუალო ინტერესების თვალსაზრისით, ისე მთელ მსოფლიოში სოციალიზმის საბრძოლო თვალსაზრისით.

ჩვენი შინაგანი ამოცანების თვალსაზრისით ეხლაც აქტუალური მნიშვნელობა აქვს ბრძოლას მემარჯვენეებთან და ტროცკისტებთან.

ცნობილია, რომ ჩვენ მემარჯვენე ოპორტუნისტებთან ბრძოლაში გადამწყვეტ გამარჯვებას მივაღწიეთ მხოლოდ მას შემდეგ, როცა წარმატებით დამთავრდა ჩვენი შეტევა კულაკზე და ღარიბ და საშუალო გლეხთა მასების დარაზმა კულაკობის წინააღმდეგ საბრძოლველად. მემარჯვენეებმა ფარ-ხმალი დაჰყარეს მას შემდეგ, როცა სოფლის საშუალო გლეხობის მასა დადგა მთლიანი კოლექტივიზაციის გზას, როცა ღარიბ და საშუალო გლეხთა მასები, ჩვენი პარტიის ხელმძღვანელობით, პრაქტიკულად შეუდგენ კულაკობის, როგორც კლასის ლიკვიდაციის პოლიტიკის განხორციელებას.

მაგრამ ზედმეტია იმის მტკიცება, რომ გუშინდელი ინდივიდუალური მეურნეები მასიურად არ არიან სოციალისტები დღეს, რომ ისინი ჯერ კიდევ ვერ განთავისუფლებულან ბევრი წვრილ-ბურჟუაზიული ცრურწმენებისაგან და წვრილი მესაკუთრის ჩვეულებისაგან. ეს საგრძნობ ნიადაგს ტროცკის კულაკის ბრძოლისათვის მასებზე გავლენის მოსაპოვებლად.

ამიტომ ამჟამად უდიდესი მნიშვნელობა აქვს ბრძოლას კულაკის ცდებთან—მოახდინოს გავლენა სოფლის მშრომელთა ზღვიერ ფენაზე. ასეთი ბრძოლის გარეშე შეუძლებელია კოლმეურნეობათა სოორგანიზაციო - სამეურნეო განმტკიცება, შეუძლებელია შრომის ნაყოფიერების გადიდება, რაც ახე საჭიროა ჩვენთვის არა მარტო კოლმეურნეობებში, არამედ საბჭოთა მეურნეობებშიაც, მაშასადამე, შეუძლებელია ბრძოლა მეორე ეტაპის, ეხლანდელ ეტაპზე მთავარი საფრთხის, ტროცკისტური ოპორტუნისტური დამახინჯებათა შესახებ.

ამჟამად კოლმეურნეობებში გაერთიანებულია ბევრი გლეხური მეურნეობათა 60 პროცენტზე მეტი.

მაგრამ, მეორეს მხრით, ეს ნიშნავს, რომ ჯერ კიდევ დარჩა ინდივიდუალურ მეურნეობათა 40 პროცენტი. ამ დარჩენილ ინდივიდუალურ მეურნეებთან დამოკიდებულების საკითხს დიდი პოლიტიკური მნიშვნელობა აქვს.

მიუხედავად იმისა, რომ ამჟამად გლეხობის მხოლოდ უმცირესი ნაწილი იმყოფება კოლმეურნეობების გარეშე, საკითხი იმისი ჯულაურ მეურნეთა ამ ნაწილის ჩვენს მხარეზე გადმოყვანის შესახებ ჯერ კიდევ არ არის დღის წესრიგიდან მოხსნილი. ბრძანებია და ძალადობის მეთოდები გლეხობის მიმართ ამჟამად ისევე დაუშვებელია, როგორც წინად. ჩვენი ამოცანაა—ვაწარმოოთ ბრძოლა მშრომელი გლეხობის მთელი მასის გადასაყვანად კოლექტივიზაციის მხარეზე. მაგრამ ამ საქმეს ჩვენ ბოლშევიკურად შევასრულებთ მხოლოდ იმ შემთხვევაში, თუ ინდივიდუალურ გლეხთა მასები მოიმოწინეთ ვაწარმოებთ სისტემატური ახსნა-განმარტებითი მუშაობის, განსაკუთრებით, თუ საქმით უფრო და უფრო უკეთ დავამტკიცებთ კოლმეურნეობაში მუშაობის უპირატესობას. მხოლოდ ამ შემთხვევაში კოლმეურნეობათა ორგანიზაციულ-სამეურნეო განმტკიცების საქმეში და, მაშასადამე, კოლმეურნეთა შრომის ნაყოფიერების ნამდვილად გადიდების საქმეში ჩვენ უზრუნველყოფთ კოლექტივიზაციის სრულ და საბოლოო გამარჯვებას.

იმისათვის, რომ უზრუნველყოფთ მასეს მხარეზე ბრძოლის ხერხად ამ მეთოდების განხორციელება, საჭიროა შემდეგში ბრძოლა ტროცკისტური დამახინჯებებთან, სიიდანაც და რა ფორმითაც არ უნდა მოგვევლინონ ეს ოპორტუნისტული დამახინჯებანი.

და, ბოლოს, ორიოდე სიტყვა იმის შესახებ, თუ რა მნიშვნელობა აქვს ოპორტუნისტებთან ბრძოლას ჩვენი საერთაშორისო ამოცანების თვალსაზრისით.

ოქტომბრის რევოლიუციის 14 წლის იუბილეს დავუთანხვა, რომ ბოლშევიკები ვასებით მართალნი იყვნენ ტროცკისტთან ბრძოლაში, იმ ტროცკიზმთან, რომელიც უარყოფდა ერთ ქვეყანაში სოციალიზმის გამარჯვების შესაძლებლობას. ფაქტია, რომ სოციალიზმის გამარჯვება ჩვენს ქვეყანაში არა თუ განხორციელებულია, არა-მედ ავრეთვე სავსებით უზრუნველყოფილია.

ოქტომბრის რევოლიუციის მეოთხმეტე წლისთავის განსაკუთრებული საერთაშორისო მნიშვნელობა მდგომარეობს იმაში, რომ ლენინის თეორიული ლებულება ერთ ქვეყანაში სოციალიზმის გამარჯვების შესაძლებლობის შესახებ გადაიქცა ცოცხალ ის ნამდვილად, რაც შიში ზარს სცემს ჩვენს მტრებს და სოციალიზმის საბოლოო გამარჯვების მტკიცე იმედს უნერგავს მთელი ქვეყნის მუშათა კლასს (ტაში).

მაშასადამე, ლენინიზმი იმარჯვებს, ლენინიზმის საფუძველზე ხდება მუშათა კლასის რიგების შემჭიდროება და ქალაქ- და სოფლის მეთვალ მშრომელი მასის მებრძოლ გაერთიანება მუშათა კლასის გარშემო. ამაში მდგომარეობს ბოლშევიზმის გამარჯვების „საიდუმლოება“.

რამდენად დიდი და მნიშვნელოვანია ლენინიზმის მიღწევები ჩვენს ქვეყანაში, ეს ყველაზე უკეთ სჩას იქიდან, თუ როგორ ცდილობენ მშრომელთა ფართო მასები სოციალიზმის პრაქტიკული მშენებლობის საქმეს. ყველაზე უფრო დამახასიათებელია სოციალისტური მშენებლობისა და დამკვრელობის ზრდა.

სოციალისტური შეჯიბრება უკვე გადაიქცა უფართოეს მოძრაობად მუშათა მასებში და ეხლა ვრცელდება კოლმეურნეთა მრავალმილიონიან არმიაზე. ეს იმას ნიშნავს, რომ სოციალიზმის გამარჯვებისათვის ბრძოლა, რომლის ყველაზე უფრო მკაფიო გამოხატულებას ამჟამად წარმოადგენს შრომის ნაყოფიერების გადიდება ფაბრიკა-ქარხნებში, მაღაროებში, რკინის გზებზე, საბჭოთა მეურნეობებში და კოლმეურნეობებში, გადაიქცა მრავალ მილიონი მუშის და სოფლის მშრომელი მასების შეგნებულ საქმედ.

ბოლშევიკური პარტია სოციალიზმის შენებლობის სათავეში სდგას. მაგრამ სოციალიზმისათვის აქტიური მებრძოლთა რიგები უკვე უკვალოდ სოციალისტურ ელემენტებს. ეხლა ყველაფერი დამოკიდებულია ჩვენი სამრეწველო საწარმოების, რკინის გზების, საბჭოთა მეურნეობების და კოლმეურნეობების მუშაობისაგან. მათი დეფექტები, განსაკუთრებით შრომის ნაყოფიერების დარეგა, დიდ ზიანს მიაყენებენ ჩვენს საქმეებს. მათი წარმატებები შრომის ნაყოფიერების საბოლოო ანგარიშში ყველაზე უფრო მნიშვნელოვანი, ყველაზე უფრო მთავარია ახალი საზოგადოებრივი წყობილების გამარჯვებისათვის. კაპიტალიზმმა შექმნა ბატონყმობის დროს გაჩენარი შრომის ნაყოფიერება. კაპიტალიზმი შეიძლება საბოლოოდ დამარცხებულ იქნას და საბოლოოდ დამარცხებული იქნება იმით, რომ სოციალიზმი შექმნის ახალ, ბევრად უფრო მაღალ შრომის ნაყოფიერებას. ეს მიტად ძნელი და დიდი ხნის საქმეა, მაგრამ იგი დაუნდობელია, — აი რა არის ყველაზე მთავარი“. (ლენინი, „დიადი დასაწყისი“, თე-16 ტომი, გვ. 254).

იმის შესახებ, თუ რა მნიშვნელობა აქვს შრომის ნაყოფიერების საკითხს, ლენინმა ხაზგასმით აღნიშნა:

„კომუნიზმი არის მოხალისე, შეგნებულ გაერთიანებულ ლ და მოწინავე ტეხნიკით შეიარაღებულ მუშათა უმაღლესი, კაპიტალისტურთან შედარებით, შრომის ნაყოფიერება“ (იქვე, გვ. 255).

ჩემ მიერ მოყვანილი ლენინის სიტყვები ეხება იმ პერიოდს, როდესაც, მუშების ინიციატივით, იწყო განვითარება შაბათობების მოწყობამ. შაბათობები წარმოადგენენ ჩვენი მრეწველობის ერთ-ერთ ახალი, ნამდვილი სოციალისტური ელემენტების ჩანასახს. ლენინმა მაშინვე აღნიშნა შაბათობების ისტორიული მნიშვნელობა ჩვენს ქვეყანაში შრომის კომუნისტური ფორმების განვითარების საქმეში.

მას შემდეგ სოციალისტურმა რევოლიუციამ ბუმბერაზულ წარმატებებს მიაღწია. ამ წარმატებებმა თავის შესანიშნავი გამოხატულება ჰპოვეს სოციალისტურ შეჯიბრებაში და დამკვრელობაში. ამასთან დამკვრელობის პროლეტარული მოძრაობა უკვე მოეფინა მშრომელთა მილიონებს. მუშებს შემდეგ დამკვრელობის მოძრაობა იზრდება კოლმეურნეთა შორის. ეს იმას ნიშნავს, რომ სოციალიზმის საქმე იპყრობს თავისთვის უფრო და უფრო მტკიცე მატერიალურ საფუძველს. ამ საფუძველს წარმოადგენს შრომის ნაყოფიერების გადიდება ჩვენს სოციალისტურ მეურნეობაში.

ჩვენი რესპუბლიკა წაადგას ქარხანას. განა ჩვენში ცოტაა ისეთი ქარხანა-გიგანტი, რომელიც უდიდეს პროდუქციას იძლევა და ამასთან ერთად ძნელი ექსპლოატაციის თვალსაზრისით და საწარმოების სრულ რეკონსტრუქციას? ასეთი ქარხანა ჩვენში ბევრია. ჩვენი მშენებლობის წარმატება, სხვათა შორის, დამოკიდებულია სწორედ იმაზე, რომ ქარხნებმა იცოან თავიანთი წარმოების რეკონსტრუქციის გენერალური ხაზის მტკიცედ გატარება და ამასთან ერთად ისინი გადამწყვეტ ბრძოლას აწარმოებენ შრომის ნაყოფიერების გადიდებისათვის, თავიანთ საამქროებში, სახელოსნოებში, არავადებში და ცალკე აგრეგატებში. ასეთ ქარხანას წვავს ეხლა ჩვენი საბჭოების რესპუბლიკა ინგლის - ამერიკის ბეჭდვითი სიტყვის მუშაკთა ასოციაციის ბანკეტზე. ამ ბანკეტზე, რომელსაც თავმჯდომარეობდა კონსერვატიული „მონინგ პოსტ“-ის პარიზელი კორესპონდენტი, ოსიოზავა გამოვიდა განცხადებით, რომელშიაც ამართლებდა იაპონიის მთავრობის პოლიტიკას მანჯურიაში.

თავმჯდომარემ ოსიოზავასადმი მიმართულ მისასალმებელ სიტყვაში იაპონიის „ცივილიზატორული როლის“ შესახებ ბაზაში და იაპონის უზრდა „ბოლშევიზმის წინააღმდეგ ამართული ბურჯი“.

„მანჩესტერ გარდიან“-ის პარიზელი კორესპონდენტი სწერს: „ბევრთაგან სიტყვის ინგლის-ამერიკის ასოციაციის ზოგიერთი წევრი ფიქრობს, რომ ასეთი დემონსტრაცია სწორედ ერთა ლიგის სესიის განსხილვის წინ პარიზში, მეტი რომ არა ვთქვათ, უდგილო იყო და შეიძლება მიჩნეულ იქნას იმად ზომად, რომელიც აიძულებს ბეჭდვითი სიტყვის ასოციაციის ინგლის-ამერიკის წარმომადგენლებს, მხარი დაუჭირონ იმ ქვეყანას, რომელიც ანგარიშს არ უწევს ერთა ლიგას“ (ადს).

შანხაიში სამხედრო წესები გამოცხადდა

შანხაი, 12 ნოემბერი. გაზეთი „ჩაინა პრეს“-ი ამტკიცებს, რომ ადმირალ ლი შეთქმულება, რომელიც მიზნად ისახავდა ფილეადელფის პრეზიდენტ ჰუვერის ნაცვლად ტორმოზებას, ადგრეთვე ტორპედოთა ნაღმების დაწოლას ამერიკის ომის ხომალდებზე. ამ შეთქმულებაში ჰყავს უმთავრესობა და რომ ეს დიდ პასუხისმგებლობას აკისრებს მას. „ჩვენ არ გავაგიდებთ,—სწერს კორეტი,—პრემიერის დაბრკოლებებს. სანამ იგი ასრულებს ნაციონალ ნება-სურვილს, ჩვენც ყოველივის მზად დავუჭერთ მას, პარლამენტში. მაგრამ თუ ადგილი ეჭნება ცდას, რომ პრემიერი ჩამოაშორონ მის ამოცანებს, ჩვენ წინააღმდეგობას გავუწევთ ხელმოფილ ჯგუფებს ყოველგვარ განზრახვებს“. პარლამენტის სესიის პირველსავე დღეს, პოლიტიკური წრეების აზრით, მოსალოდნელია უთანხმოების გამწვავება ნაციონალური მთავრობის რიგებში. კორეტის აშკარა მუქარა მუქარა შეიძლება ჯგუფის წევრთა მიმართ კონსერვატორების საართო განწყობილების გამოხატვად (ადს).

ევაკუაციის ნაცვლად აღრმავებენ ოკუპაციას

ბრიანი წესიერებისაკენ მოუწოდებს იაპონიას

იაპონიის იმპერიალისტები ახალ ჯარებს გზავნიან მანჯურიაში

ტოკიო, 12 ნოემბერი. გამოქვეყნდა იაპონის სამხედრო სამინისტროს ცნობა 18 ნოემბრის სამხედრო ნაწილების გაგზავნის შესახებ მანჯურიის ჯარის შესავსებად. ცნობაში არ არის აღნიშნული გასაგზავნი ნაწილების ნამდვილი რიცხვი. მაგრამ ცნობის ტიპტი ცხადყოფს, რომ „შეცელას“. თან სდევს იაპონის ჯარის რიცხვის გადიდება მანჯურიაში. კერძოდ, ცნობაში ნათქვამია, რომ „იაპონის ჯარის არსებული რაოდენობა მანჯურიაში საკმარისი არ არის იაპონელთა სიცოცხლისა და ქონების სათანადოთ დაცვისათვის“ და რომ „მიქმნილი მდგომარეობა მოითხოვს ჯარის გადიდებას“. ცნობა იმოწმებს იმ ფაქტებს(რომ ინგლისმა 1927 წელს მარტო შანხაიში გადმოსცა 15.000 ჯარისკაცი, რომ ირლანდიაში 50 ათასი ჯარისკაცი იდგა 5.000 ავადმყოფიანი ბატონობა არა მარტო ქალაქში, არამედ სოფლადაც, რამდენადაც ეს გამარჯვება საბოლოოდ ამტკიცებს ჩვენი ლენინური პარტიის პოლიტიკის სისწორეს — იმდენად სოციალიზმის შემდგომი წარმატება დამოკიდებულია თვით ჩვენზე, დამოკიდებულია იმაზე, თუ რამდენად გამოვიჩენთ მასების დარაზმვის უნარს, დავაწინაურებთ ამისათვის საჭირო ხელმძღვანელთა კადრებს და უზრუნველვყოფთ შემდეგში ამ კადრების უფრო ფართოდ დაწინაურებას.

მით უმეტეს, რომ რევოლიუციის წლებში აღორძინდა ახალი თაობა, განსაკუთრებით რევოლიუციონერი სულით განყენებულ კომკავშირელთა თაობა.

სოციალისტური მშენებლობის ხელმძღვანელ მუშაკთა კადრებს შერჩევის და მუშათა და კოლმეურნეობების უკვე არის მრავალი ათასი ახალგაზრდობიდან მოზრდილი მშენებლობის ხელმძღვანელად დაწინაურების ამოცანა ჩვენი ყურადღების ცენტრში უნდა დაისვას. ეს უნდა აღინიშნოს მით უმეტეს, რომ ჩვენ არა ერთხელ გვქონია საქმე კონტრ-რევოლიუციონერ მაგნებლობასთან სახელმწიფო აპარატში და მოგვიხდება სისტემატიური და ხანგრძლივი ბრძოლა ბიუროკრატიზმის, უმოქმედობის და წარსულის სხვა ნაშთების წინააღმდეგ.

მასების კულტურული დონის აწევას ამ მხრივ პირველხარისხოვანი მნიშვნელობა ენიჭება. ამ საქმესთან დაკავშირებითაა ვალერიან ჩვენი ახალი კიდრების მიერ ტეხნიკის დაუფლების საქმეც დაწყებული და მთავარი ამოცანა ამ საქმეში მდგომარეობს იმაში, რომ ეს ახალი კიდრები მიერ ტეხნიკის დაუფლების საქმეში გამარჯვებით დაგვირგვინონ.

ჩვენ მიღწევებს ამ საქმეში გადამწყვეტი მნიშვნელობა აქვთ არა მარტო საშინაო, არამედ საერთაშორისო ასპარეზზეც. სწორედ აქ, სოციალისტურ მეურნეობაში შრომის ნაყოფიერების გადიდების ამოცანათა გადაჭრაში, უპირველეს ყოვლისა, მოცემული პრაქტიკული პასუხი ოკტომბრის რევოლიუციის საბოლოო გამარჯვების საკითხზე, კომუნიზმის საქმის გამარჯვების საკითხზე.

ეს არის სოციალიზმისათვის ბრძოლის მთავარი, მსოფლიო მნიშვნელობის ადგილ, მაგრამ მას გადამწყვეტი მნიშვნელობა იქნება იმპერიალისტური ძალების საბრძოლველში და ჩვენი კლასობრივი მეგობრების ძალებში, ვაცხადებთ: „საბჭოთა კავშირი არა თუ დაცულია მტრებისაგან, არამედ იგი უძლეველიც არის“ (ტაში).

განუწყობილება მსოფლიო ძალთა განვითარებაში უფრო და უფრო ჩვენს სასარგებლოდ იცვლება. მაგრამ კაპიტალიზმი არ ფიქრობს ბრძოლაზე ხელის აღებას. ეს განსაზღვრავს ჩვენს ამოცანებს სწრაფად და ენერგიულად გავაძლიეროთ ჩვენი თავდაცვა. ჩვენ ვიცით, რომ ომის შემთხვევაში ჩვენ ვიქნებით ბრძოლის ინიციატორები, ჩვენ ვიქნებით ის ძალა, რომელიც ომის ცეცხლით გაანადგურებს ომის ბუდეებს. ჩვენ ვიცით, რომ ომის შემთხვევაში ჩვენ ვიქნებით ის ძალა, რომელიც ომის ცეცხლით გაანადგურებს ომის ბუდეებს. ჩვენ ვიცით, რომ ომის შემთხვევაში ჩვენ ვიქნებით ის ძალა, რომელიც ომის ცეცხლით გაანადგურებს ომის ბუდეებს.

ინგლისის მთავრობა აუქმებს უმუშევართა დახმარებას

უთანხმოება ნაციონალური მთავრობის რიგებში აუცილებელია

ლონდონი, 12 ნოემბერი. დეპუტატი კროფტი, რომელიც სათავეში უდგას უკიდურესი პროტექციონისტების ჯგუფს, სამშაბათ პრეზიდენტ ჰუვერის ნაცვლად ტორმოზებას, ადგრეთვე ტორპედოთა ნაღმების დაწოლას ამერიკის ომის ხომალდებზე. ამ ბრალდებით ინგლის - ამერიკის ბეჭდვითი სიტყვის მუშაკთა ასოციაციის ბანკეტზე. ამ ბანკეტზე, რომელსაც თავმჯდომარეობდა კონსერვატიული „მონინგ პოსტ“-ის პარიზელი კორესპონდენტი, ოსიოზავა გამოვიდა განცხადებით, რომელშიაც ამართლებდა იაპონიის მთავრობის პოლიტიკას მანჯურიაში.

თავმჯდომარემ ოსიოზავასადმი მიმართულ მისასალმებელ სიტყვაში იაპონიის „ცივილიზატორული როლის“ შესახებ ბაზაში და იაპონის უზრდა „ბოლშევიზმის წინააღმდეგ ამართული ბურჯი“.

„მანჩესტერ გარდიან“-ის პარიზელი კორესპონდენტი სწერს: „ბევრთაგან სიტყვის ინგლის-ამერიკის ასოციაციის ზოგიერთი წევრი ფიქრობს, რომ ასეთი დემონსტრაცია სწორედ ერთა ლიგის სესიის განსხილვის წინ პარიზში, მეტი რომ არა ვთქვათ, უდგილო იყო და შეიძლება მიჩნეულ იქნას იმად ზომად, რომელიც აიძულებს ბეჭდვითი სიტყვის ასოციაციის ინგლის-ამერიკის წარმომადგენლებს, მხარი დაუჭირონ იმ ქვეყანას, რომელიც ანგარიშს არ უწევს ერთა ლიგას“ (ადს).

შანხაიში სამხედრო წესები გამოცხადდა

შანხაი, 12 ნოემბერი. გაზეთი „ჩაინა პრეს“-ი ამტკიცებს, რომ ადმირალ ლი შეთქმულება, რომელიც მიზნად ისახავდა ფილეადელფის პრეზიდენტ ჰუვერის ნაცვლად ტორმოზებას, ადგრეთვე ტორპედოთა ნაღმების დაწოლას ამერიკის ომის ხომალდებზე. ამ შეთქმულებაში ჰყავს უმთავრესობა და რომ ეს დიდ პასუხისმგებლობას აკისრებს მას. „ჩვენ არ გავაგიდებთ,—სწერს კორეტი,—პრემიერის დაბრკოლებებს. სანამ იგი ასრულებს ნაციონალ ნება-სურვილს, ჩვენც ყოველივის მზად დავუჭერთ მას, პარლამენტში. მაგრამ თუ ადგილი ეჭნება ცდას, რომ პრემიერი ჩამოაშორონ მის ამოცანებს, ჩვენ წინააღმდეგობას გავუწევთ ხელმოფილ ჯგუფებს ყოველგვარ განზრახვებს“. პარლამენტის სესიის პირველსავე დღეს, პოლიტიკური წრეების აზრით, მოსალოდნელია უთანხმოების გამწვავება ნაციონალური მთავრობის რიგებში. კორეტის აშკარა მუქარა მუქარა შეიძლება ჯგუფის წევრთა მიმართ კონსერვატორების საართო განწყობილების გამოხატვად (ადს).

ბრიანი წესიერებისაკენ მოუწოდებს იაპონიას

ლონდონი, 12 ნოემბერი. ბრიანმა, ჟენევაში მყოფმა, ინტერვიუ მისცა ამერიკის ბეჭდვითი სიტყვის წარმომადგენლებს. ინტერვიუში ბრიანი ამბობს, რომ ამერიკის ხალხი ყოველთვის ემხრობოდა ერთა ლიგის საქმეს, ხოლო ამერიკის მთავრობა ხშირად ეწინააღმდეგებოდა ერთა ლიგის ზოგიერთ ნაბიჯებს. ბრიანი ამბობს, რომ ამერიკის მთავრობა ყოველთვის ემხრობოდა ერთა ლიგის ნაბიჯებს, რომლებიც მიმართული იყო მშვიდობის განმტკიცებისაკენ

პარტიული მშენებლობა

პარტუჯრედებმა ყურადღების ცენტრში

უნდა მოაქციონ მუშაობა პარტიული მასების პოლიტიკური დონის ასამაღლებლად

მაღალ საფეხურზე ავიყვანოთ პარტგანათლების კაბელის მუშაობა

მიმდინარე წელს პარტგანათლების დარგში ძირითადი გარდატეხა მოხდა. გაიზარდა მასიური პარტგანათლების როლი პარტიის განერალური ხაზისათვის ბრძოლაში. გასულ წელთან შედარებით ფართოვდება მდგომარეობას ოქტომბრის მეორე დეკადაში, დავინახავთ შემდეგ სურათს: მშენებლობა დაყოფილია ოთხ უბნად. პირველმა და მეორე უბანმა ერთად ოქტომბრის მეორე დეკადის გეგმა შეასრულეს 63 პროცენტით, მესამე უბანმა—68,6 პროცენტით, ხოლო მეოთხე უბანმა 83,5 პროც. სულ მთელ მშენებლობაზე ოქტომბრის მეორე დეკადის გეგმა შესრულდა 74,5 პროც.

პირველ დეკადაში ჩამორჩენა კიდევ უფრო დიდი იყო. გეგმა შესრულდა მხოლოდ 58,6 პროცენტით.

რა არის ამის მთავარი მიზეზი?

მიზეზი სამია: მუშა-ხელის სმენა, მასალების დროზე და საკმარისი რაოდენობით მიუწოდებლობა და შემკეთილი მოწყობილობის მიღების დაგვიანება.

რიონჰესი ერთ-ერთი პირველთაგანი იყო ამიერ-კავკასიაში, რომელიც ორგანიზაციულად შეუდგა მუშა-ხელის შეგროვებას. დადებული იქნა ხელშეკრულებები გორის, ქასპის, სტალინეთ-ოსეთის, სტალინისის, ამბროლაურის და ცაგერის კოლმეურნეობებთან მუშა-ხელის ორგანიზაციულად მოზიდვაზე, მაგრამ ამან ვერ გამოასწორა გარდვეული ფრონტი. ვერ გამოასწორა იმიტომ, რომ კოლმეურნეობები ფორმალურად მიუდგნენ საქმის. ხელშეკრულება კი დასდეს, მაგრამ მის შესრულებაზე მაინცდამაინც თავი არ შეუწუხებიათ.

პოლიტსკოლების ხელმძღვანელების დაუდევრობას ბოლო უნდა მოეღოს

პოლიტსკოლების ხელმძღვანელების დაუდევრობას ბოლო უნდა მოეღოს

(თბილისი, სტალინის რაიონი)

ამხ. სტალინის სახელობის პარტრაიკომმა დროულად აიღო ბოლშევიკური ტემპები პოლიტსკოლების ჩამოსაყალიბებლად. საკონტროლო ციფრებით რაიონში უნდა ჩამოყალიბებულიყო 173 სხვადასხვა ტიპის პოლიტსკოლა, სინამდვილეში კი ჩამოყალიბდა—191 სკოლა. მიმდინარე პოლიტიკის შემსწავლელი წრე—192, საკადრო ჯგუფი—7, პირველდაწყებითი პოლიტსკოლა—49, საღამოს პარტსკოლა—14. ბარაქიანობისა და ლენინიზმის შემსწავლელი წრე უნდა გახსნილიყო—20, ფაქტიურად კი გახსნილა—1, დიალექტიური მატერიალიზმის შემსწავლელი წრე უნდა ყოფილიყო—11, არის—1.

საკონტროლო ციფრებით ყველა ტიპის პოლიტსკოლებში უნდა გაერთიანებულიყო პარტნის 1713 წევრი, ფაქტიურად გაერთიანებულია 1321 კაცი. კანდიდატები სკოლაში უნდა ჩაბმულიყო 607 კაცი, არის—495 კაცი. სკოლებში უპარტიო. უნდა გაერთიანებულიყო 1.294 კაცი, ფაქტიურად გაერთიანებულია 2490 კაცი. სკოლებში ჩაწყობილია—1044 ქალი (20 პროც.).

სკოლები არ არიან უზრუნველყოფილი ხელმძღვანელებით. რაიონში შემთვალ სკოლებისათვის საჭირო არის 191 პროპაგანდისტი. რაიონში კი არის 180 პროპაგანდისტი. 11 პოლიტსკოლა უხელმძღვანელოდ არის მიტოვებული.

„

ზოგიერთი პარტუჯრედები ოპორტუნისტულ თვითმდინარეობაზე ეყრდნობიან პარტ ჩსელის გაშლის საქმეში და პოლიტსკოლების მუშაობის მეორე ხარისხოვან საკითხად აყენებენ. ქიმკომბინატთან არსებულ და პარტუჯრედმა დაგეიინებით დაიწყო მუშაობა, კომუჯრედის კუთხმოშვე ამხ. ბოგინოვმა განაცხადა: „მუშაობის ჩატარება და პოლიტსკოლების მსმენელთა სიების შედგენა, ვერ მოვასწარით იმიტომ, რომ სხვა საქმეებით ვიყავით დატვირთულთ“.

თბილისის ბიოლოგიურ ტეხნიკუმთან არ სებულ უჯრედის მდივანმა ამხ. მალაზონიამ რაიკომში განაცხადა: „ჩვენ ხალხები ჩამოვაყალიბეთ და რაიკომის დახმარება პარტქმელის გაწლის საქმეში არ გვჭირდებაო“, სინამდვილეში კი არც ერთი პოლიტსკოლა არ იყო ჩამოყალიბებული.

მელითონელების გაერთიანების უჯრედის ბიუროც ვერ ორგანიზებულ პარტიული და უპარტიო მასების პოლიტიკურად მომზადების მნიშვნელობას. უჯრედის მდივანს ამხ. გალუსტოვს არც კი უფიქრია პოლიტკლების ჩამოყალიბებაზე. რაიონული კომიტეტის მიერ გამოყოფილი ინსტრუქტორები ამ საქმეში ჩაბმულნი არ იქნენ. ინსტრუქტორები მუშაობის ჩასატარებლად გაგზავნილ იქნა ბორჩალოს რაიონში, სადაც ეს საქმე ცუდადაა დაყენებული. ინსტრუქტორები ვერ ახერხებენ ადგილობრივ ორგანიზაციებში ინსტრუქტორების მომზადებას. ინსტრუქტორების მომზადების საქმეში ჩაბმული უპარტიო მუშები ვერ ასრულებენ დირექტივებს და დარჩენილან ინსტრუქტორებად.

თბილისის პარტგანათლების „ოცდაოთხის“ და ადგილებზე „ერთთვიურის“ ჩატარებამ გამოამჟღავნა, რომ მთელი რიგი უჯრედები ვერ ახასიათებენ პარტიული განათლების მნიშვნელობას მიმდინარე ეტაპზე. ჩვენს გაზეთში გამოქვეყნებული იყო პარტგანათლების ოპორტუნისტული შეუფასებლობის მთელი რიგი ფაქტები. ამოცანა იმაში მდგომარეობს, რომ პოლიტსკოლების მუშაობა ვამყარეთ პარტგანათლების პრაქტიკულ ამოცანებს. ასეთ ტენდენციას მაგრად უნდა დავარტყათ. პარტგანათლება უნდა დაფუძნებოდეს პარტიის მიმდინარე პოლიტიკის და ჩვენი ქვეყნის სოციალისტური მშენებლობის აქტუალურ საკითხებს. პოლიტსკოლებმა და სხვადასხვა ტიპის წრეებმა აქტიური მონაწილეობა უნდა მიიღონ საწარმოს, კოლმეურნეობის, საბჭოთა მეურნეობის და სხვ. მასიურ ორგანიზაციების მუშაობაში.

ადგილობრივმა პარტორგანიზაციებმა უნდა უზრუნველყონ პოლიტსკოლებ და წრეები მომზადებული ამხანაგებით, ლეშა-პროპაგანდისტებით.

გაზეთი სოციალისტური შეტევა მთელ ფრონტზე, პარტიის გემრიელური ხაზის შეურყეველად გატარება მოითხოვს პარტიული მასების მარქსისტულ ლენინური აღზრდის გაძლიერებას, პარტიული მასების პოლიტიკური ყურადღება უნდა მიაქციოს შუშაობა ფართო მასების მარქსისტულ ლენინურ აღზრდას. თვალისწინებით პარტორგანიზაციებმა დაკვრითი წესით უნდა აღმოფხვრან შეჩერებული დეფექტები და ყურადღების ცენტრში დასვან შუშაობა მასების პოლიტიკურად მომზადება.

ა. ალიგეგაშვილი.

პოლიტსკოლების ხელმძღვანელების დაუდევრობას ბოლო უნდა მოეღოს

(თბილისი, სტალინის რაიონი)

ამხ. სტალინის სახელობის პარტრაიკომმა დროულად აიღო ბოლშევიკური ტემპები პოლიტსკოლების ჩამოსაყალიბებლად. საკონტროლო ციფრებით რაიონში უნდა ჩამოყალიბებულიყო 173 სხვადასხვა ტიპის პოლიტსკოლა, სინამდვილეში კი ჩამოყალიბდა—191 სკოლა. მიმდინარე პოლიტიკის შემსწავლელი წრე—192, საკადრო ჯგუფი—7, პირველდაწყებითი პოლიტსკოლა—49, საღამოს პარტსკოლა—14. ბარაქიანობისა და ლენინიზმის შემსწავლელი წრე უნდა გახსნილიყო—20, ფაქტიურად კი გახსნილა—1, დიალექტიური მატერიალიზმის შემსწავლელი წრე უნდა ყოფილიყო—11, არის—1.

საკონტროლო ციფრებით ყველა ტიპის პოლიტსკოლებში უნდა გაერთიანებულიყო პარტნის 1713 წევრი, ფაქტიურად გაერთიანებულია 1321 კაცი. კანდიდატები სკოლაში უნდა ჩაბმულიყო 607 კაცი, არის—495 კაცი. სკოლებში უპარტიო. უნდა გაერთიანებულიყო 1.294 კაცი, ფაქტიურად გაერთიანებულია 2490 კაცი. სკოლებში ჩაწყობილია—1044 ქალი (20 პროც.).

სკოლები არ არიან უზრუნველყოფილი ხელმძღვანელებით. რაიონში შემთვალ სკოლებისათვის საჭირო არის 191 პროპაგანდისტი. რაიონში კი არის 180 პროპაგანდისტი. 11 პოლიტსკოლა უხელმძღვანელოდ არის მიტოვებული.

„

ზოგიერთი პარტუჯრედები ოპორტუნისტულ თვითმდინარეობაზე ეყრდნობიან პარტ ჩსელის გაშლის საქმეში და პოლიტსკოლების მუშაობის მეორე ხარისხოვან საკითხად აყენებენ. ქიმკომბინატთან არსებულ და პარტუჯრედმა დაგეიინებით დაიწყო მუშაობა, კომუჯრედის კუთხმოშვე ამხ. ბოგინოვმა განაცხადა: „მუშაობის ჩატარება და პოლიტსკოლების მსმენელთა სიების შედგენა, ვერ მოვასწარით იმიტომ, რომ სხვა საქმეებით ვიყავით დატვირთულთ“.

თბილისის ბიოლოგიურ ტეხნიკუმთან არ სებულ უჯრედის მდივანმა ამხ. მალაზონიამ რაიკომში განაცხადა: „ჩვენ ხალხები ჩამოვაყალიბეთ და რაიკომის დახმარება პარტქმელის გაწლის საქმეში არ გვჭირდებაო“, სინამდვილეში კი არც ერთი პოლიტსკოლა არ იყო ჩამოყალიბებული.

მელითონელების გაერთიანების უჯრედის ბიუროც ვერ ორგანიზებულ პარტიული და უპარტიო მასების პოლიტიკურად მომზადების მნიშვნელობას. უჯრედის მდივანს ამხ. გალუსტოვს არც კი უფიქრია პოლიტკლების ჩამოყალიბებაზე. რაიონული კომიტეტის მიერ გამოყოფილი ინსტრუქტორები მუშაობის ჩასატარებლად ჯ, მაგრამ ეს შეუძლებელი გახდა ადგილობრივი პარტუჯრედის დაფიქრების გამო. რაიონულ კომიტეტის მიერ გამოყოფილი იქნა ბრიგადა სამი კაცის შემადგენლობით უჯრედის მუშაობის გამოსარკვევად. ბრიგადამ გამოარკვია, რომ ზოგიერთ უჯრედების „მბსეეტრები“ სამეცადინოთ მისულ ხელმძღვანელებს გულთბილად უყურებენ. სადაცმობილო ჭარხალზე რამოდენიმეჯერ გამოცხადდა სკოლის ხელმძღვანელი ამხ. დავითაია მეცადინეობის ჩასატარებლად, მაგრამ უჯრედის მდივანის ამხ. მაკარიანის დაუდგრობით მეცადინეობის დაწყება შეძლებელი გახდა. ამხ. მაკარიანმა მისულ ხელმძღვანელს განუცხადა: „იმედი დრო ვერ ვიშოვე, რომ პოლიტსკოლების მსმენელები შემეკრიბა სამეცადინოთ“.

ამისთანაც ბევრი აქვს ხელმძღვანელების გამოუცხადებლობას. პირველ სტამბაში ჩამოყალიბდა პოლიტსკოლა, მაგრამ ხელმძღვანელ ქაჭაზიძის გამოუცხადებლობის გამო სამეცადინოთ მოსული მუშები დაიშალნენ. ასეთივე მდგომარეობას აქვს ადგილი „ტრიკოტინის“ სტამბაში, პოლიტსკოლის ხელმძღვანელის ამხ. ნიკოლაიშვილის გამოუცხადებლობის გამო ხშირად მეცადინეობა ირღვევა.

პოლიტსკოლების მუშაობის გამომკვლევა გრიგადამ, მთავარ საავდმყოფოს პარტუჯრედის მდივანმა განუცხადა: „რა საჭიროა პოლიტსკოლების ჩამოყალიბება, ჩვენთან ქმიები და მომზადებული ხალხი არისო“. რაიონულ კომიტეტის კულტპროპაგანდისტებმა ზომები არ მიიღეა იმ პირთა წაყანძმლიდ, რომლებიც ვერ ახასიათებენ პარტგანათლების საქმეს.

საჭიროა რაიკომმა უფრო ფართოდ გაშალოს მუშაობა პოლიტსკოლების ჩამოსაყალიბებლად და მიიღოს გადამჭრელი ზომები იმ ამხანაგების წინააღმდეგ, რომლებიც ვერ ახასიათებენ პარტგანათლების მნიშვნელობას მიმდინარე ეტაპზე.

ა. ალიგეგაშვილი.

მაქსიმალურად გამოვიყენოთ ხელსაყრელი ამინდები გამგის გამგის აპრეფისათვის

ბამბა

ბამბის აკრეფა-ჩაბარების საქმეში წინწასულებმა საზოგადოებრივ ბუქსირზე უნდა აიყვანონ ჩამორჩენილები

გამგის პირველი და მეორე კრეფა დავამთავრეთ

(ს. ზემო-მაჩხაანი, სიღნ. რაიონი)

ზემო-მაჩხაანის სას. საბჭოში წელს დათესილი იქნა ბამბა 75 ჰექტარზე; აქედან კოლმეურნეობებში 12 ჰექტარი, მტკიცე დავალებით, კულაკურ - შეძლებულ მეურნეობებში—8 ჰექტარი და დანარჩენი ჯგუფური განაერთებში.

ბამბის პირველი და მეორე კრეფა ორივე სექტორში დამთავრდა, მეორე და მესამე აკრეფის დამთავრება დარჩა მხოლოდ ერთ ჯგუფურ განაერთის და სას.-სამ. არტელ—„იმედს“.

პირველ ნოემბრისათვის აკრეფილი უნდა ყოფილიყო 490 ცენტნერი ბამბა, სინამდვილეში აიკრიფა 575 ცენტნერი ,ანუ წლიური გეგმის 94,5 პროცენტი.

კოლმეურნეობებში 86 ცენტნერის ნაცვლად აიკრიფა—104 ცენტნერი, ინდივიდუალურ მეურნეობებში 353 ცენტნ. ნაცვლად—417 ცენტნ. მტკიცე დავალებით უნდა აკრეფილიყო 51 ცენტნ., აიკრიფა 54 ცენტნ..

აკრეფილი ბამბა უკვე ძიღებულია აქვს მიმღებ პუნქტს.

ბამბის აკრეფა-ჩაბარების ფრონტზე ეს გამარჯვება მიღწეული იქნა მუშაობაში დამკვირვალი ტემპების აღებით, ქალთა და მოზარდთა შრომის მაქსიმალურად გამოყენებით, საწარმო სისტემის გატარებით და შრომის სოციალისტური ფორმების ფართოდ გამოყენებით.

ბამბის ფრონტზე მომუშავე ქალებს შორის პირველ რიგში სდგანან ამხ. სტალინის სახელობის სას.-სამ. არტელის—კოლმეურნე ქალები.

მ. ცაკაშვილი.

რისთვის ვერ სრულდება გეგმა საბჭოთა მეურნეობაში

საქართველოს მებამბეობის საბჭოთა მეურნეობებში წელს უნდა აიკრიფოს 4310 ტონა ბამბა, აქედან ალაზნის საბჭოთა მეურნეობაში უნდა იყო სულ 1.180 ტონა, შესრულებული იყო გეგმის 28,6 პროცენტი. აქედან ალაზნის მეურნეობაში აკრეფილი იყო 881 ტონა, გეგმის 24,8 პროცენტი, ბორჩალოს რაიონის საბჭოთა მეურნეობაში 151 ტონა, გეგმის 30 პროც. ხოლო ყარაიას საბჭოთა მეურნეობაში 149 ტონა, რაც გეგმის 76,8 პროცენტს შეადგენს.

გეგმით გათვალისწინებულ 5.700 ტონა - ხელის ნაცვლად ალაზნის საბჭოთა მეურნეობებში მუშაობს 924 კაცი, ანუ 16,2 პროცენტი. ხოლო ყარაიას საბჭოთა მეურნეობაში გეგმით გათვალისწინებულ 354 კაცის ნაცვლად 18 კაცი, რაც გეგმით გათვალისწინებული რაოდენობის მხოლოდ 5,4 პროცენტს შეადგენს.

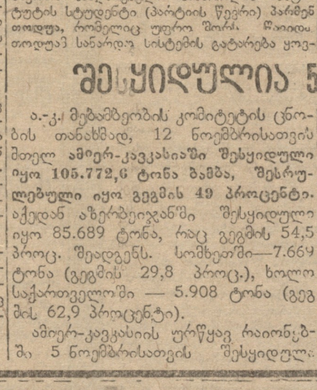

გოჩრჩალო, კომკავშირელი ქალი ბამბის კრეფაზე

ამ რიგად მუშა - ხელის საკითხი ბამბის საბჭოთა მეურნეობაში ჯერ ისევ მოუგვარებელია. 9 წლემბრისათვის საბჭოთა მეურნეობებში მუშაობად გეგმით გათვალისწინებული რაოდენობის მხოლოდ 15,5 პროცენტი. საჭიროა საბჭოთა მეურნეობებმა გადამწყვეტი ზომები მიიღონ კოლმეურნეობებიდან იმ მუშა-ხელის გამოსაყვანად, რომლებიც მათ კოლმეურნეობებმა უნდა მისცენ სათანადო ხელშეკრულების მიხედვით.

„სანაარდო სისტემის გატარება შეუძლებელ ა“

(ალაზნის ბამბის საბჭოთა მეურნეობა)

სამმართველოს ინსტიტუტის მობილიზაციით ტექნიკურების წარადგენით ალაზნის ბამბის სამ. მეურნეობის ხუთორეტში შემოღებული იქნა სანაარდო სისტემა პარტნების შეცნობის.

პირველი ხუთორის გამგემ ატან ხუბაევმა გაიღაშქრა სანაარდო სისტემის წინააღმდეგ, მან ასე განაცხადა: „სანაარდო სისტემა უფასოდ და მისი გატარება შეუძლებელია“.

სანაარდო სისტემის ოპორტუნისტულ შეფასებლობის მოშრომეთ გამოვიდა აგრეთვე საკოთა ყაზ. ტრესტის სამართლის ინსტიტუტის სტუდენტი (პარტიის წევრი) პარხენ თოდუა, რომელიც უყურო შორს. წაიკითხა თოდუამ სანაარდო სისტემის გატარება ყოველ შეუძლებლად ჩაცნო, რადგანაც, მისი აზრით, სანაარდო სისტემის შემოღებას „ჯრა ვეთანა შრომის წაყოფიერების ზრდა არ შეუძლიაო“.

ხუბაევის და თოდუას შენიშვნებმა უყურადებელი იქნა ბამბის დაღმავებისაგან გადასარჩენად ყველგან მტკიცედ უნდა იქნას გატარებული სანაარდო სისტემა.

პ. თოდუამ პასუხი უნდა აგოს ინსტიტუტის პარტორგანიზაციის წინაშე.

სანაარდო სისტემის გატარების ოპორტუნისტულ შეუფასებლობას ბოლო უნდა მოეღოს.

ც—ლი

შესყიდულია 5908 ტონა ბამბა

ა.-კ. მებამბეობის კომიტეტის ცნობის თანახმად, 12 ნოემბრისათვის მთელ **ამიერ-კავკასიაში შესყიდული იყო 105.772,6 ტონა ბამბა, შესრულებული იყო გეგმის 49 პროცენტი.** აქედან აზერბეიჯანში შესყიდული იყო 85.689 ტონა, რაც გეგმის 54,5 პროც. შეადგენს. სომხეთში—7.669 ტონა (გეგმის 29,8 პროც.), ხოლო საქართველოში — 5.908 ტონა (გეგმის 62,9 პროცენტა).

ამიერ-კავკასიის ურწყავ რაიონებში 5 ნოემბრისათვის შესყიდული იყო 657.6 ტონა ბამბა, ანუ გეგმის 52,7 პროც.; საბჭოთა მეურნეობებში 12 ნოემბრისათვის შესყიდული იყო 5.849 ტონა, რაც გეგმის 26,5 პროც. შეადგენს.

ამ რიგად ბამბის შესყიდვის ტემპი დამაკმაყოფილებელი კიდევ არ არის. ბამბის ჩაბარება განსაკუთრებით ჩამორჩენილია საბჭოთა მეურნეობებში, რომლებმაც დაუყოვნებლივ უნდა გამოასწორონ ეს ჩამორჩენილება. ქარხანა ყოველდღე ღებულობს ერთ-ორ ტიგს და ისიც არა სისტემატიურად. ამ რაოდენობით კი ორი წუნის მუშაობის უზრუნველყოფა შეუძლებელია.

ამოცანა მდგომარეობს იმაში, რომ ამბროლაურის „ლესპრომხოზ“-ის დაარსებისთანავე დამზადებული მორიგის დაცურება. რიონი ჯერ კიდევ საკმაოდ მრავალწყლიანია. შემდეგ კი წყალი დაიკლებს და მძიმე მორიგის დაცურება შეუძლებელი იქნება.

რიონჰესმა ამ დღეებში ამბროლაურში შეიძინა 300 მორი. ეს მორიგიც ამბროლაურის „ლესპრომხოზ“-მა უნდა დაცუროს. ეს სასწრაფოდ უნდა მოხდეს, რადგან რიონჰესის ხე-ტყის მარაგი ამჟამად დაიდა 40 მორამდე, ეს კი წვეთია ზღვაში იმ რაოდენობასთან შედარებით, რაც რიონჰეს ესაჭიროება (რიონჰესს მშენებლობის დამთავრებამდე ესაჭიროება 5.000 კუბომეტრი ხე-ტყე).

გარდა რკინა - ხე-ტყისა, რიონჰესს ესაჭიროება რელსები, შპალები, ლუ რსმანი, ჭაბუკები და სხვ. შპალები დალპა, რის გამო ხშირად ვაგონები ვარდება ღიანდაგიდან. ლურსმანს მშენებლობა ვერ ღებულობს იმ რაოდენობით, რაც გათვალისწინებული იყო გეგმებში. მესამე კვარტალში ლურსმანის მიწოდება ძალზე შემცირდა. მშენებლობა შინა-რესურსების გამოყენების წესით რამდენჯერმე იყენებს ერიდაიმავე ლურსმანს, მაგრამ ესეც არ არის საკმარისი.

ასეთია დაახლოებით რიონჰესის მშენებლობის სურათი დღეს. დაბრკოლებები ბევრია, მაგრამ გაკეთებული კიდევ უფრო მეტი. პირველი ნოემბრისათვის სადგური მზად არის 80 პროც. დარჩა კიდევ სამუშაოების უმნიშვნელო ნაწილი, რომლის შესრულება არ მოითხოვს დიდ დროს. საჭიროა მხოლოდ ძალების მაქსიმალურად დაძაბვა, ყველა საშუალებების გამოყენება, რომ ელექტროფიკაციის ეს გიგანტი, რაც შეიძლება დაჩქარებით ჩაბეს ინდუსტრიალიზაციისათვის მებრძოლთა რიგებში. ამის მიღწევა კი შესაძლებელი იქნება, თუ ყველა ორგანიზაციები გააძახილებენ ყურადღებას სადგ. მშენებლობის საკითხისადმი და ხელს შეუწყობენ მშენებლობის ხელმძღვანელობას და მუშებს წარმატებით დასრულონ ეს უდიდესი საქმე.

უალვა ბუაჩიძე

საქ. მრეწველობამ გასულ 10 თვეში საწარმოო გეგმა შეასრულა 83,8 პროც.

პროდუქციის ზრდის მხრივ მძიმე მრეწველობა შესამჩნევად ჩამოვარჩება მსუბუქ მრეწველობას

გადამწყვეტი კვარტალის დარჩენილ თვეებში მივაღწიოთ მარდატებას საქ. მრეწველობის მუშაობაში - ხუთწლედის მესამე წლის მეშვიდის წარმატებით შესრულებისათვის

საქ. მრეწველობის მუშაობა 1931 წ. 1-ლ იანვრიდან 1-ლ ნოემბრამდე

საქართველოს მრეწველობის მუშაობის მიმსვლელა განვლილი ათი თვის განმავლობაში (პირველი ნოემბრისათვის) გავლენება შემდეგ სურათს:

ათი თვის განმავლობაში, ე. ი. პირველი ოქტომბრის პირველ ნოემბრამდე საქართველოს სამრეწველო პირველ ნოემბრამდე საქართველოს სამრეწ. ს. მუშ. ქვემდებარე მრეწველობას უნდა მოეცა 66.655700 მანეთის საერთო პროდუქცია. აქედან მარტო ოქტომბრის ვა ნმავლობაში მრეწველობას უნდა მოეცა 8,184.800 მანეთის პროდუქცია. ფაქტიურად, ოქტომბერში მიღებულია 7.302.900 მანეთის პროდუქცია, ხოლო განვლილი ათი თვის განმავლობაში კი—55.877.100 მანეთის საერთო პროდუქცია. ამგვარად, ოქტომბრის გეგმა საქართველოს მრეწველობამ შეასრულა 89,2 პროცენტით, ხოლო ათი თვის საწარმოო გეგმა—83,8 პროცენტით.

განვლილი ათი თვის მუშაობის შედეგები გვიჩვენებენ, რომ მძიმე მრეწველობის პროდუქციის ზრდაში შესამჩნევად ჩამორჩა მსუბუქ მრეწველობას. მძიმე მრეწველობამ განვლილ ათ თვეში ნაცვლად 22.234.800 მანეთის საერთო პროდუქციისა, მოგვცა 15.225.200 მანეთის პროდუქცია, მსუბუქმა მრეწველობამ კი ნაცვლად 45.421.900 მანეთის საერთო პროდუქციისა, მოგვცა 40.651.900 მანეთის პროდუქცია.

მძიმე მრეწველობამ ოქტომბერში გამოუშვა 2.075.800 მანეთის პროდუქცია, ხოლო გეგმით უნდა გამოეშვა 2.293.500 მანეთის პროდუქცია. ოქტომბრის გეგმა მძიმე მრეწველობის მიერ შესრულებულია 90,5 პროცენტით, ხოლო ათი თვის გეგმა—71,7 პროცენტით. მსუბუქმა მრეწველობამ ოქტომბერში მოგვცა 5.891.600 მანეთის პროდუქცია, მაგვცა 5.227.100 მანეთის პროდუქცია, ამგვარად, მსუბუქმა მრეწველობამ ოქტომბრის გეგმა შეასრულა 88,7 პროცენტით, ხოლო ათი თვის გეგმა 89,5 პროცენტით.

მრეწველობის ცალკე დარგების მუშაობა

მრეწველობის ცალკე დარგების მუშაობის მიმოხილვა ასეთ სურათს იძლევა:

მაგნიტების მრეწველობას განვლილ ათ თვეში უნდა მოეცა 4.229.800 მანეთის პროდუქცია. ფაქტიურად მოგვცა — 4.336.600 მანეთის, ანუ ათი თვის გეგმა **შესრულებულია 102,5 პრცენტით** ოქტომბერში მაგნიტების მრეწველობას უნდა მოეცა 345.300 მანეთის პროდუქცია. ფაქტიურად მოგვცა 372.800 მანეთის პროდუქცია, ოქტომბრის საწარმოო გეგმა შესრულებულია 107,9 პროცენტით.

ლიტოგრაფიული ქვის წარმოებას პირველი ნოემბრისათვის უნდა მოეცა 211.200 მანეთის პროდუქცია. ფაქტიურად მიღებულია 83.100 მანეთის პროდუქცია, ანუ გეგმა შესრულებულია 39,4 პროცენტით. ოქტომბერში ლიტოგრაფიული ქვის წარმოებას უნდა მოეცა 47.100 მანეთის პროდუქცია. ფაქტიურად კი მოგვცა 32.600 მანეთის პროდუქცია, ანუ თვიური დავალება შესრულებულია 69,2 პროცენტით.

ლიტონის დამზადების მრეწველობის განვლილ ათ თვეში ნაცვლად 10.929.900 მანეთისა, მოგვცა 6.459.800 მანეთის პროდუქცია, ანუ **ათი თვის დავალება ლიტონის მრეწველობამ შეასრულა 59,1 პრც.** ოქტომბრის განმავლობაში ლიტონის მრეწველობას უნდა მოეცა 999.000 მანეთის პროდუქცია. ფაქტიურად მან მოგვცა 985.300 მანეთის პროდუქცია, ანუ **თვიური დავალება შეასრულა 99,1 პროცენტით.** მეოთხე კვარტალის დასაწყისიდან ლიტონის მრეწველობის მუშაობას გაუკვალავების ნიშნები ეშნევა. ამ ლებულ ტემპებში ლიტონის მრეწველობამ შეანარჩუნა, მომავალ ორ თვეში იგი უსათუოდ შეასრულებს მიმდინარე წლის საწარმოო დავალებებს და პირნათლად შეხედება ხუთწლედის მეოთხე და უკანასკნელ წელიწადს.

ქიმიური წარმოების წარმოებამ ათი თვის საწარმოო გეგმა შეასრულა 93,5 პროცენტით, ე. ი. გეგმით გათვალისწინებული 1.655.100 მანეთის პროდუქციის ნაცვლად გამოუშვა 1.547.100 მანეთის საერთო პროდუქცია. ოქტომბერში გეგმა შესრულებული იქნა 87,1 პროცენტით, ე. ი. ნაცვლად გეგმით გათვალისწინებული 205.800 მანეთის პროდუქციის გამოშვებული იქნა 179.800 მანეთის პროდუქცია.

ქიმიო-ფარმაცევტიკის წარმოებამ ათი თვის საწარმოო გეგმა შეასრულა 88,3 პროცენტით. ნაცვლად გათვალისწინებული 546.900 მანეთის საერთო პროდუქციისა წარმოებამ მოგვცა 482.800 მანეთის პროდუქცია. ოქტომბრის განმავლობაში კი გამოშვებული იქნა 70.200 მან. პროდუქცია, მისი საწარმოო გეგმის თანახმად უნდა ყოფილიყო გამოშვებული 65.900 მ. საერთო პროდუქცია. ამგვარად, ოქტომბრის საწ. გეგმა ქიმიო-ფარმაცევტიკის წარმოებამ შესრულა 18,7 პროცენტის გადაჭარბებით.

მოცემული ცნობებიდან ჩანს, რომ **ოქტომბერში მრეწველობამ შესამჩნევად გაუმჯობესა მუშაობა.** საქართო აღებული ტემპების კიდევ უფრო გაძლიერება, რათა დეფარული იქნას გასული თვეების დანაკლისი და მთლიანად და გადაჭარბებით შესრულდეს მიმდინარე წლის საწარმოო-საფინანსო გეგმა.

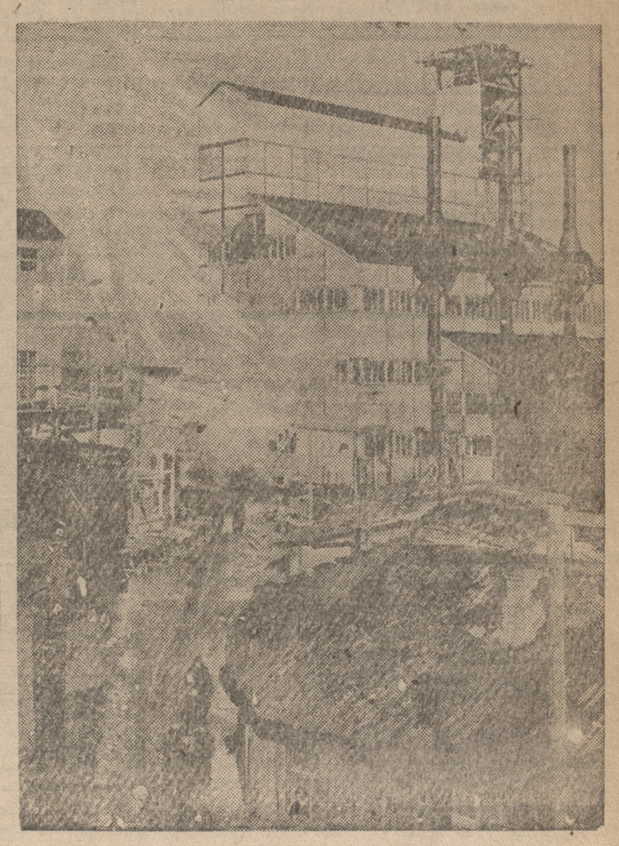

გენერატორი. ქიმკომბინატის მშენებლობა

ერთი „518“ თაგანი

მოახლოებდა რიონჰესის ამუშავების დრო.

მშენებლობა შედგა უკანასკნელ, გადამწყვეტ ეტაპზე. მთელი რიგი სპასუხისმგებლო ნაგებობანი დამთავრებულია. მზად არის საგუბარი, ორივე გვირაბი, დასასრულს უახლოვდება გამყვანი არხი, საგენერატორო შენობა. რჩება შედარებით ორი ან სამუშაოები, რომელთა დამთავრება დიდ სიძნელეს არ წარმოადგენს.

მაგრამ არის მთელი რიგი გარემოებები, რომლებიც აბრკოლებენ სამუშაოების დანიშნულ ვადაზე ამუშავებას. ასეთ ხელისშემშლელ მიზეზებია შესწავლას და გამოსწორებას ამ-ებდა განსაკუთრებული ყურადღება უნდა მიექცეს.

უკანასკნელ დროს რიონჰესი ვერ ახერხებდა სააღმშენებლო გეგმების. თუ თვალს გადავავლებთ მშენებლობის მდგომარეობას ოქტომბრის მეორე დეკადაში, დავინახავთ შემდეგ სურათს: მშენებლობა დაყოფილია ოთხ უბნად. პირველმა და მეორე უბანმა ერთად ოქტომბრის მეორე დეკადის გეგმა შეასრულეს 63 პროცენტით, მესამე უბანმა—68,6 პროცენტით, ხოლო მეოთხე უბანმა 83,5 პროც. სულ მთელ მშენებლობაზე ოქტომბრის მეორე დეკადის გეგმა შესრულდა 74,5 პროც.

პირველ დეკადაში ჩამორჩენა კიდევ უფრო დიდი იყო. გეგმა შესრულდა მხოლოდ 58,6 პროცენტით.

რა არის ამის მთავარი მიზეზი?

მიზეზი სამია: მუშა-ხელის სმენა, მასალების დროზე და საკმარისი რაოდენობით მიუწოდებლობა და შემკეთილი მოწყობილობის მიღების დაგვიანება.

რიონჰესი ერთ-ერთი პირველთაგანი იყო ამიერ-კავკასიაში, რომელიც ორგანიზაციულად შეუდგა მუშა-ხელის შეგროვებას. დადებული იქნა ხელშეკრულებები გორის, ქასპის, სტალინეთ-ოსეთის, სტალინისის, ამბროლაურის და ცაგერის კოლმეურნეობებთან მუშა-ხელის ორგანიზაციულად მოზიდვაზე, მაგრამ ამან ვერ გამოასწორა გარდვეული ფრონტი. ვერ გამოასწორა იმიტომ, რომ კოლმეურნეობები ფორმალურად მიუდგნენ საქმის. ხელშეკრულება კი დასდეს, მაგრამ მის შესრულებაზე მაინცდამაინც თავი არ შეუწუხებიათ.

რიონჰესმა 200 ასეთი ხელშეკრულება დასდო. ხშირად ხელშეკრულება იდებოდა ცალცალკე მუშებთან, რადგან ჭარბი მუშა-ხელის რაოდენობა ზოგიერთ კოლმეურნეობებში მეტად განსაზღვრული იყო. რიონჰესმა ყველა ზემოაღნიშნულ რაიონებში დაგზავნა სპეციალური რწმუნებულები. მათ უნდა მოეწყოთ მუშა-ხელის შეგროვება დადებულ ხელშეკრულებების საფუძველზე, მაგრამ ეს საქმე სანახევროთ ჩაიფუშა, რადგან კოლექტივებმა არ შეასრულეს ნაკისრი ვალდებულება.

ზოგიერთმა კოლექტივებმა არა თუ არ მისცეს მშენებლობას მუშა-ხელი, მათ ისინიც კი დაათხოვნეს და აიძულეს წასულიყვნენ მშენებლობიდან, ვინც თავის ნებით მივიდა სამუშაოდ. კოლექტივის წევრებს, ვინც რიონჰესზე მუშაობდა, კოლექტივში მოუსპეს წილი შემოსავალში. „შენ სადაც მუშაობ, შემოსავალსაც იქ ღებულობ“—ოთხრეს ასეთ წევრებს. ასეთი წევრების ცოლშვილს სარჩო არ მისცა კოლექტივმა. ისინიც იძულებული გახდნენ მიეტოვებინათ რიონჰესი და კოლექტივში დაბრუნებულიყვნენ.

საერთოდ, გარე სამუშაოებზე გასვლის საკითხი მოუგვარებელია ახლო-მახლო კოლმეურნეობებში. არავითარი ახსნა-განმარტებითი მუშაობა არ სწარმოებს ამ მიმართულებით. კოლექტივებიდან მოსული მუშები მძიმე პირობებს უყენებენ მშენებლობას. ამ ნიადაგზე სამხრეთ-ოსეთიდან მოსული მუშები მეორე დღესვე უკან გაბრუნდნენ. ასევე გაიფანტნენ ამბროლაურის კოლმეურნეობებიდან მოსულები.

მაგრამ მუშათა დენადობას მარტო ეს არ უწყობს ხელს. კოოპერაციის მუშაობა აქ უკანასკნელ როლს არ თამაშობს. მუშათა მომარაგება სამრეწველო საქონლით მეტად მოისუსტებს. მუშა ვერ ღებულობს იმას, რაც მას ნორმით ეკუთვნის.

შემოდგომა იწურება. მალე სეციები დაიწყება, კოოპერაციას კი არ აქვს მომარაგებული თბილი ტანსაცმელი. მშენებლობა იძულებული გახდა თავის ხარჯზე შეეკეთებია მუშებისათვის თბილი საცვლები.

მეტად ცუდ მდგომარეობაშია მუშების სპეცფეხსაცმელებით დაკმაყოფილების საკითხი. მშენებლობამ სპეცფეხსაცმელის შესაძენად კოოპერაციას მისცა 140.000 მანეთი. ამას გარდა, მუშათა მომარაგების გასაუმჯობესებლად ასცხრა 100.000 მანეთი. ამასთანავე საუკეთესო მუშების დასაჯილდოებლად

ტფილისის ფოსტა-ტელეგრაფის სამმართველოს ცნობა

ტფილისის ფოსტა-ტელეგრაფის სამმართველო აცნობებს, რომ ტფილისის ფოსტა-ტელეგრაფის ადმინისტრაციის ბრძანებით 1931 წლის 1 დეკემბრიდან ტფილისის ფოსტა-ტელეგრაფის ადმინისტრაციის ქვეშ ირიცხება შემდეგი დაწესებულებანი:

1) ტფილისის ფოსტა-ტელეგრაფის ცენტრალური სალარო (ფოსტის შენობაში, ლენინის ქუჩა № 1).
2) ტფილისის ფოსტა-ტელეგრაფის სალარო № 1 (ფოსტის შენობაში, ლენინის ქუჩა № 1).
3) ტფილისის ფოსტა-ტელეგრაფის სალარო № 2 (ფოსტის შენობაში, ლენინის ქუჩა № 1).
4) ტფილისის ფოსტა-ტელეგრაფის სალარო № 3 (ფოსტის შენობაში, ლენინის ქუჩა № 1).
5) ტფილისის ფოსტა-ტელეგრაფის სალარო № 4 (ფოსტის შენობაში, ლენინის ქუჩა № 1).
6) ტფილისის ფოსტა-ტელეგრაფის სალარო № 5 (ფოსტის შენობაში, ლენინის ქუჩა № 1).
7) ტფილისის ფოსტა-ტელეგრაფის სალარო № 6 (ფოსტის შენობაში, ლენინის ქუჩა № 1).
8) ტფილისის ფოსტა-ტელეგრაფის სალარო № 7 (ფოსტის შენობაში, ლენინის ქუჩა № 1).
9) ტფილისის ფოსტა-ტელეგრაფის სალარო № 8 (ფოსტის შენობაში, ლენინის ქუჩა № 1).
10) ტფილისის ფოსტა-ტელეგრაფის სალარო № 9 (ფოსტის შენობაში, ლენინის ქუჩა № 1).
11) ტფილისის ფოსტა-ტელეგრაფის სალარო № 10 (ფოსტის შენობაში, ლენინის ქუჩა № 1).
12) ტფილისის ფოსტა-ტელეგრაფის სალარო № 11 (ფოსტის შენობაში, ლენინის ქუჩა № 1).
13) ტფილისის ფოსტა-ტელეგრაფის სალარო № 12 (ფოსტის შენობაში, ლენინის ქუჩა № 1).
14) ტფილისის ფოსტა-ტელეგრაფის სალარო № 13 (ფოსტის შენობაში, ლენინის ქუჩა № 1).
15) ტფილისის ფოსტა-ტელეგრაფის სალარო № 14 (ფოსტის შენობაში, ლენინის ქუჩა № 1).
16) ტფილისის ფოსტა-ტელეგრაფის სალარო № 15 (ფოსტის შენობაში, ლენინის ქუჩა № 1).
17) ტფილისის ფოსტა-ტელეგრაფის სალარო № 16 (ფოსტის შენობაში, ლენინის ქუჩა № 1).
18) ტფილისის ფოსტა-ტელეგრაფის სალარო № 17 (ფოსტის შენობაში, ლენინის ქუჩა № 1).
19) ტფილისის ფოსტა-ტელეგრაფის სალარო № 18 (ფოსტის შენობაში, ლენინის ქუჩა № 1).
20) ტფილისის ფოსტა-ტელეგრაფის სალარო № 19 (ფოსტის შენობაში, ლენინის ქუჩა № 1).
21) ტფილისის ფოსტა-ტელეგრაფის სალარო № 20 (ფოსტის შენობაში, ლენინის ქუჩა № 1).
22) ტფილისის ფოსტა-ტელეგრაფის სალარო № 21 (ფოსტის შენობაში, ლენინის ქუჩა № 1).
23) ტფილისის ფოსტა-ტელეგრაფის სალარო № 22 (ფოსტის შენობაში, ლენინის ქუჩა № 1).
24) ტფილისის ფოსტა-ტელეგრაფის სალარო № 23 (ფოსტის შენობაში, ლენინის ქუჩა № 1).
25) ტფილისის ფოსტა-ტელეგრაფის სალარო № 24 (ფოსტის შენობაში, ლენინის ქუჩა № 1).
26) ტფილისის ფოსტა-ტელეგრაფის სალარო № 25 (ფოსტის შენობაში, ლენინის ქუჩა № 1).
27) ტფილისის ფოსტა-ტელეგრაფის სალარო № 26 (ფოსტის შენობაში, ლენინის ქუჩა № 1).
28) ტფილისის ფოსტა-ტელეგრაფის სალარო № 27 (ფოსტის შენობაში, ლენინის ქუჩა № 1).
29) ტფილისის ფოსტა-ტელეგრაფის სალარო № 28 (ფოსტის შენობაში, ლენინის ქუჩა № 1).
30) ტფილისის ფოსტა-ტელეგრაფის სალარო № 29 (ფოსტის შენობაში, ლენინის ქუჩა № 1).
31) ტფილისის ფოსტა-ტელეგრაფის სალარო № 30 (ფოსტის შენობაში, ლენინის ქუჩა № 1).
32) ტფილისის ფოსტა-ტელეგრაფის სალარო № 31 (ფოსტის შენობაში, ლენინის ქუჩა № 1).
33) ტფილისის ფოსტა-ტელეგრაფის სალარო № 32 (ფოსტის შენობაში, ლენინის ქუჩა № 1).
34) ტფილისის ფოსტა-ტელეგრაფის სალარო № 33 (ფოსტის შენობაში, ლენინის ქუჩა № 1).
35) ტფილისის ფოსტა-ტელეგრაფის სალარო № 34 (ფოსტის შენობაში, ლენინის ქუჩა № 1).
36) ტფილისის ფოსტა-ტელეგრაფის სალარო № 35 (ფოსტის შენობაში, ლენინის ქუჩა № 1).
37) ტფილისის ფოსტა-ტელეგრაფის სალარო № 36 (ფოსტის შენობაში, ლენინის ქუჩა № 1).
38) ტფილისის ფოსტა-ტელეგრაფის სალარო № 37 (ფოსტის შენობაში, ლენინის ქუჩა № 1).
39) ტფილისის ფოსტა-ტელეგრაფის სალარო № 38 (ფოსტის შენობაში, ლენინის ქუჩა № 1).
40) ტფილისის ფოსტა-ტელეგრაფის სალარო № 39 (ფოსტის შენობაში, ლენინის ქუჩა № 1).
41) ტფილისის ფოსტა-ტელეგრაფის სალარო № 40 (ფოსტის შენობაში, ლენინის ქუჩა № 1).
42) ტფილისის ფოსტა-ტელეგრაფის სალარო № 41 (ფოსტის შენობაში, ლენინის ქუჩა № 1).
43) ტფილისის ფოსტა-ტელეგრაფის სალარო № 42 (ფოსტის შენობაში, ლენინის ქუჩა № 1).
44) ტფილისის ფოსტა-ტელეგრაფის სალარო № 43 (ფოსტის შენობაში, ლენინის ქუჩა № 1).
45) ტფილისის ფოსტა-ტელეგრაფის სალარო № 44 (ფოსტის შენობაში, ლენინის ქუჩა № 1).
46) ტფილისის ფოსტა-ტელეგრაფის სალარო № 45 (ფოსტის შენობაში, ლენინის ქუჩა № 1).
47) ტფილისის ფოსტა-ტელეგრაფის სალარო № 46 (ფოსტის შენობაში, ლენინის ქუჩა № 1).
48) ტფილისის ფოსტა-ტელეგრაფის სალარო № 47 (ფოსტის შენობაში, ლენინის ქუჩა № 1).
49) ტფილისის ფოსტა-ტელეგრაფის სალარო № 48 (ფოსტის შენობაში, ლენინის ქუჩა № 1).
50) ტფილისის ფოსტა-ტელეგრაფის სალარო № 49 (ფოსტის შენობაში, ლენინის ქუჩა № 1).
51) ტფილისის ფოსტა-ტელეგრაფის სალარო № 50 (ფოსტის შენობაში, ლენინის ქუჩა № 1).
52) ტფილისის ფოსტა-ტელეგრაფის სალარო № 51 (ფოსტის შენობაში, ლენინის ქუჩა № 1).
53) ტფილისის ფოსტა-ტელეგრაფის სალარო № 52 (ფოსტის შენობაში, ლენინის ქუჩა № 1).
54) ტფილისის ფოსტა-ტელეგრაფის სალარო № 53 (ფოსტის შენობაში, ლენინის ქუჩა № 1).
55) ტფილისის ფოსტა-ტელეგრაფის სალარო № 54 (ფოსტის შენობაში, ლენინის ქუჩა № 1).
56) ტფილისის ფოსტა-ტელეგრაფის სალარო № 55 (ფოსტის შენობაში, ლენინის ქუჩა № 1).
57) ტფილისის ფოსტა-ტელეგრაფის სალარო № 56 (ფოსტის შენობაში, ლენინის ქუჩა № 1).
58) ტფილისის ფოსტა-ტელეგრაფის სალარო № 57 (ფოსტის შენობაში, ლენინის ქუჩა № 1).
59) ტფილისის ფოსტა-ტელეგრაფის სალარო № 58 (ფოსტის შენობაში, ლენინის ქუჩა № 1).
60) ტფილისის ფოსტა-ტელეგრაფის სალარო № 59 (ფოსტის შენობაში, ლენინის ქუჩა № 1).
61) ტფილისის ფოსტა-ტელეგრაფის სალარო № 60 (ფოსტის შენობაში, ლენინის ქუჩა № 1).
62) ტფილისის ფოსტა-ტელეგრაფის სალარო № 61 (ფოსტის შენობაში, ლენინის ქუჩა № 1).
63) ტფილისის ფოსტა-ტელეგრაფის სალარო № 62 (ფოსტის შენობაში, ლენინის ქუჩა № 1).
64) ტფილისის ფოსტა-ტელეგრაფის სალარო № 63 (ფოსტის შენობაში, ლენინის ქუჩა № 1).
65) ტფილისის ფოსტა-ტელეგრაფის სალარო № 64 (ფოსტის შენობაში, ლენინის ქუჩა № 1).
66) ტფილისის ფოსტა-ტელეგრაფის სალარო № 65 (ფოსტის შენობაში, ლენინის ქუჩა № 1).
67) ტფილისის ფოსტა-ტელეგრაფის სალარო № 66 (ფოსტის შენობაში, ლენინის ქუჩა № 1).
68) ტფილისის ფოსტა-ტელეგრაფის სალარო № 67 (ფოსტის შენობაში, ლენინის ქუჩა № 1).
69) ტფილისის ფოსტა-ტელეგრაფის სალარო № 68 (ფოსტის შენობაში, ლენინის ქუჩა № 1).
70) ტფილისის ფოსტა-ტელეგრაფის სალარო № 69 (ფოსტის შენობაში, ლენინის ქუჩა № 1).
71) ტფილისის ფოსტა-ტელეგრაფის სალარო № 70 (ფოსტის შენობაში, ლენინის ქუჩა № 1).
72) ტფილისის ფოსტა-ტელეგრაფის სალარო № 71 (ფოსტის შენობაში, ლენინის ქუჩა № 1).
73) ტფილისის ფოსტა-ტელეგრაფის სალარო № 72 (ფოსტის შენობაში, ლენინის ქუჩა № 1).
74) ტფილისის ფოსტა-ტელეგრაფის სალარო № 73 (ფოსტის შენობაში, ლენინის ქუჩა № 1).
75) ტფილისის ფოსტა-ტელეგრაფის სალარო № 74 (ფოსტის შენობაში, ლენინის ქუჩა № 1).
76) ტფილისის ფოსტა-ტელეგრაფის სალარო № 75 (ფოსტის შენობაში, ლენინის ქუჩა № 1).
77) ტფილისის ფოსტა-ტელეგრაფის სალარო № 76 (ფოსტის შენობაში, ლენინის ქუჩა № 1).
78) ტფილისის ფოსტა-ტელეგრაფის სალარო № 77 (ფოსტის შენობაში, ლენინის ქუჩა № 1).
79) ტფილისის ფოსტა-ტელეგრაფის სალარო № 78 (ფოსტის შენობაში, ლენინის ქუჩა № 1).
80) ტფილისის ფოსტა-ტელეგრაფის სალარო № 79 (ფოსტის შენობაში, ლენინის ქუჩა № 1).
81) ტფილისის ფოსტა-ტელეგრაფის სალარო № 80 (ფოსტის შენობაში, ლენინის ქუჩა № 1).
82) ტფილისის ფოსტა-ტელეგრაფის სალარო № 81 (ფოსტის შენობაში, ლენინის ქუჩა № 1).
83) ტფილისის ფოსტა-ტელეგრაფის სალარო № 82 (ფოსტის შენობაში, ლენინის ქუჩა № 1).
84) ტფილისის ფოსტა-ტელეგრაფის სალარო № 83 (ფოსტის შენობაში, ლენინის ქუჩა № 1).
85) ტფილისის ფოსტა-ტელეგრაფის სალარო № 84 (ფოსტის შენობაში, ლენინის ქუჩა № 1).
86) ტფილისის ფოსტა-ტელეგრაფის სალარო № 85 (ფოსტის შენობაში, ლენინის ქუჩა № 1).
87) ტფილისის ფოსტა-ტელეგრაფის სალარო № 86 (ფოსტის შენობაში, ლენინის ქუჩა № 1).
88) ტფილისის ფოსტა-ტელეგრაფის სალარო № 87 (ფოსტის შენობაში, ლენინის ქუჩა № 1).
89) ტფილისის ფოსტა-ტელეგრაფის სალარო № 88 (ფოსტის შენობაში, ლენინის ქუჩა № 1).
90) ტფილისის ფოსტა-ტელეგრაფის სალარო № 89 (ფოსტის შენობაში, ლენინის ქუჩა № 1).
91) ტფილისის ფოსტა-ტელეგრაფის სალარო № 90 (ფოსტის შენობაში, ლენინის ქუჩა № 1).
92) ტფილისის ფოსტა-ტელეგრაფის სალარო № 91 (ფოსტის შენობაში, ლენინის ქუჩა № 1).
93) ტფილისის ფოსტა-ტელეგრაფის სალარო № 92 (ფოსტის შენობაში, ლენინის ქუჩა № 1).
94) ტფილისის ფოსტა-ტელეგრაფის სალარო № 93 (ფოსტის შენობაში, ლენინის ქუჩა № 1).
95) ტფილისის ფოსტა-ტელეგრაფის სალარო № 94 (ფოსტის შენობაში, ლენინის ქუჩა № 1).
96) ტფილისის ფოსტა-ტელეგრაფის სალარო № 95 (ფოსტის შენობაში, ლენინის ქუჩა № 1).
97) ტფილისის ფოსტა-ტელეგრაფის სალარო № 96 (ფოსტის შენობაში, ლენინის ქუჩა № 1).
98) ტფილისის ფოსტა-ტელეგრაფის სალარო № 97 (ფოსტის შენობაში, ლენინის ქუჩა № 1).
99) ტფილისის ფოსტა-ტელეგრაფის სალარო № 98 (ფოსტის შენობაში, ლენინის ქუჩა № 1).
100) ტფილისის ფოსტა-ტელეგრაფის სალარო № 99 (ფოსტის შენობაში, ლენინის ქუჩა № 1).

ტფილისის ფოსტა-ტელეგრაფის სამმართველო

ტფილისის ფოსტა-ტელეგრაფის სამმართველოს ცნობა

ტფილისის ფოსტა-ტელეგრაფის სამმართველო აცნობებს, რომ ტფილისის ფოსტა-ტელეგრაფის ადმინისტრაციის ბრძანებით 1931 წლის 1 დეკემბრიდან ტფილისის ფოსტა-ტელეგრაფის ადმინისტრაციის ქვეშ ირიცხება შემდეგი დაწესებულებანი:

1) ტფილისის ფოსტა-ტელეგრაფის ცენტრალური სალარო (ფოსტის შენობაში, ლენინის ქუჩა № 1).
2) ტფილისის ფოსტა-ტელეგრაფის სალარო № 1 (ფოსტის შენობაში, ლენინის ქუჩა № 1).
3) ტფილისის ფოსტა-ტელეგრაფის სალარო № 2 (ფოსტის შენობაში, ლენინის ქუჩა № 1).
4) ტფილისის ფოსტა-ტელეგრაფის სალარო № 3 (ფოსტის შენობაში, ლენინის ქუჩა № 1).
5) ტფილისის ფოსტა-ტელეგრაფის სალარო № 4 (ფოსტის შენობაში, ლენინის ქუჩა № 1).
6) ტფილისის ფოსტა-ტელეგრაფის სალარო № 5 (ფოსტის შენობაში, ლენინის ქუჩა № 1).
7) ტფილისის ფოსტა-ტელეგრაფის სალარო № 6 (ფოსტის შენობაში, ლენინის ქუჩა № 1).
8) ტფილისის ფოსტა-ტელეგრაფის სალარო № 7 (ფოსტის შენობაში, ლენინის ქუჩა № 1).
9) ტფილისის ფოსტა-ტელეგრაფის სალარო № 8 (ფოსტის შენობაში, ლენინის ქუჩა № 1).
10) ტფილისის ფოსტა-ტელეგრაფის სალარო № 9 (ფოსტის შენობაში, ლენინის ქუჩა № 1).
11) ტფილისის ფოსტა-ტელეგრაფის სალარო № 10 (ფოსტის შენობაში, ლენინის ქუჩა № 1).
12) ტფილისის ფოსტა-ტელეგრაფის სალარო № 11 (ფოსტის შენობაში, ლენინის ქუჩა № 1).
13) ტფილისის ფოსტა-ტელეგრაფის სალარო № 12 (ფოსტის შენობაში, ლენინის ქუჩა № 1).
14) ტფილისის ფოსტა-ტელეგრაფის სალარო № 13 (ფოსტის შენობაში, ლენინის ქუჩა № 1).
15) ტფილისის ფოსტა-ტელეგრაფის სალარო № 14 (ფოსტის შენობაში, ლენინის ქუჩა № 1).
16) ტფილისის ფოსტა-ტელეგრაფის სალარო № 15 (ფოსტის შენობაში, ლენინის ქუჩა № 1).
17) ტფილისის ფოსტა-ტელეგრაფის სალარო № 16 (ფოსტის შენობაში, ლენინის ქუჩა № 1).
18) ტფილისის ფოსტა-ტელეგრაფის სალარო № 17 (ფოსტის შენობაში, ლენინის ქუჩა № 1).
19) ტფილისის ფოსტა-ტელეგრაფის სალარო № 18 (ფოსტის შენობაში, ლენინის ქუჩა № 1).
20) ტფილისის ფოსტა-ტელეგრაფის სალარო № 19 (ფოსტის შენობაში, ლენინის ქუჩა № 1).
21) ტფილისის ფოსტა-ტელეგრაფის სალარო № 20 (ფოსტის შენობაში, ლენინის ქუჩა № 1).
22) ტფილისის ფოსტა-ტელეგრაფის სალარო № 21 (ფოსტის შენობაში, ლენინის ქუჩა № 1).
23) ტფილისის ფოსტა-ტელეგრაფის სალარო № 22 (ფოსტის შენობაში, ლენინის ქუჩა № 1).
24) ტფილისის ფოსტა-ტელეგრაფის სალარო № 23 (ფოსტის შენობაში, ლენინის ქუჩა № 1).
25) ტფილისის ფოსტა-ტელეგრაფის სალარო № 24 (ფოსტის შენობაში, ლენინის ქუჩა № 1).
26) ტფილისის ფოსტა-ტელეგრაფის სალარო № 25 (ფოსტის შენობაში, ლენინის ქუჩა № 1).
27) ტფილისის ფოსტა-ტელეგრაფის სალარო № 26 (ფოსტის შენობაში, ლენინის ქუჩა № 1).
28) ტფილისის ფოსტა-ტელეგრაფის სალარო № 27 (ფოსტის შენობაში, ლენინის ქუჩა № 1).
29) ტფილისის ფოსტა-ტელეგრაფის სალარო № 28 (ფოსტის შენობაში, ლენინის ქუჩა № 1).
30) ტფილისის ფოსტა-ტელეგრაფის სალარო № 29 (ფოსტის შენობაში, ლენინის ქუჩა № 1).
31) ტფილისის ფოსტა-ტელეგრაფის სალარო № 30 (ფოსტის შენობაში, ლენინის ქუჩა № 1).
32) ტფილისის ფოსტა-ტელეგრაფის სალარო № 31 (ფოსტის შენობაში, ლენინის ქუჩა № 1).
33) ტფილისის ფოსტა-ტელეგრაფის სალარო № 32 (ფოსტის შენობაში, ლენინის ქუჩა № 1).
34) ტფილისის ფოსტა-ტელეგრაფის სალარო № 33 (ფოსტის შენობაში, ლენინის ქუჩა № 1).
35) ტფილისის ფოსტა-ტელეგრაფის სალარო № 34 (ფოსტის შენობაში, ლენინის ქუჩა № 1).
36) ტფილისის ფოსტა-ტელეგრაფის სალარო № 35 (ფოსტის შენობაში, ლენინის ქუჩა № 1).
37) ტფილისის ფოსტა-ტელეგრაფის სალარო № 36 (ფოსტის შენობაში, ლენინის ქუჩა № 1).
38) ტფილისის ფოსტა-ტელეგრაფის სალარო № 37 (ფოსტის შენობაში, ლენინის ქუჩა № 1).
39) ტფილისის ფოსტა-ტელეგრაფის სალარო № 38 (ფოსტის შენობაში, ლენინის ქუჩა № 1).
40) ტფილისის ფოსტა-ტელეგრაფის სალარო № 39 (ფოსტის შენობაში, ლენინის ქუჩა № 1).
41) ტფილისის ფოსტა-ტელეგრაფის სალარო № 40 (ფოსტის შენობაში, ლენინის ქუჩა № 1).
42) ტფილისის ფოსტა-ტელეგრაფის სალარო № 41 (ფოსტის შენობაში, ლენინის ქუჩა № 1).
43) ტფილისის ფოსტა-ტელეგრაფის სალარო № 42 (ფოსტის შენობაში, ლენინის ქუჩა № 1).
44) ტფილისის ფოსტა-ტელეგრაფის სალარო № 43 (ფოსტის შენობაში, ლენინის ქუჩა № 1).
45) ტფილისის ფოსტა-ტელეგრაფის სალარო № 44 (ფოსტის შენობაში, ლენინის ქუჩა № 1).
46) ტფილისის ფოსტა-ტელეგრაფის სალარო № 45 (ფოსტის შენობაში, ლენინის ქუჩა № 1).
47) ტფილისის ფოსტა-ტელეგრაფის სალარო № 46 (ფოსტის შენობაში, ლენინის ქუჩა № 1).
48) ტფილისის ფოსტა-ტელეგრაფის სალარო № 47 (ფოსტის შენობაში, ლენინის ქუჩა № 1).
49) ტფილისის ფოსტა-ტელეგრაფის სალარო № 48 (ფოსტის შენობაში, ლენინის ქუჩა № 1).
50) ტფილისის ფოსტა-ტელეგრაფის სალარო № 49 (ფოსტის შენობაში, ლენინის ქუჩა № 1).
51) ტფილისის ფოსტა-ტელეგრაფის სალარო № 50 (ფოსტის შენობაში, ლენინის ქუჩა № 1).
52) ტფილისის ფოსტა-ტელეგრაფის სალარო № 51 (ფოსტის შენობაში, ლენინის ქუჩა № 1).
53) ტფილისის ფოსტა-ტელეგრაფის სალარო № 52 (ფოსტის შენობაში, ლენინის ქუჩა № 1).
54) ტფილისის ფოსტა-ტელეგრაფის სალარო № 53 (ფოსტის შენობაში, ლენინის ქუჩა № 1).
55) ტფილისის ფოსტა-ტელეგრაფის სალარო № 54 (ფოსტის შენობაში, ლენინის ქუჩა № 1).
56) ტფილისის ფოსტა-ტელეგრაფის სალარო № 55 (ფოსტის შენობაში, ლენინის ქუჩა № 1).
57) ტფილისის ფოსტა-ტელეგრაფის სალარო № 56 (ფოსტის შენობაში, ლენინის ქუჩა № 1).
58) ტფილისის ფოსტა-ტელეგრაფის სალარო № 57 (ფოსტის შენობაში, ლენინის ქუჩა № 1).
59) ტფილისის ფოსტა-ტელეგრაფის სალარო № 58 (ფოსტის შენობაში, ლენინის ქუჩა № 1).
60) ტფილისის ფოსტა-ტელეგრაფის სალარო № 59 (ფოსტის შენობაში, ლენინის ქუჩა № 1).
61) ტფილისის ფოსტა-ტელეგრაფის სალარო № 60 (ფოსტის შენობაში, ლენინის ქუჩა № 1).
62) ტფილისის ფოსტა-ტელეგრაფის სალარო № 61 (ფოსტის შენობაში, ლენინის ქუჩა № 1).
63) ტფილისის ფოსტა-ტელეგრაფის სალარო № 62 (ფოსტის შენობაში, ლენინის ქუჩა № 1).
64) ტფილისის ფოსტა-ტელეგრაფის სალარო № 63 (ფოსტის შენობაში, ლენინის ქუჩა № 1).
65) ტფილისის ფოსტა-ტელეგრაფის სალარო № 64 (ფოსტის შენობაში, ლენინის ქუჩა № 1).
66) ტფილისის ფოსტა-ტელეგრაფის სალარო № 65 (ფოსტის შენობაში, ლენინის ქუჩა № 1).
67) ტფილისის ფოსტა-ტელეგრაფის სალარო № 66 (ფოსტის შენობაში, ლენინის ქუჩა № 1).
68) ტფილისის ფოსტა-ტელეგრაფის სალარო № 67 (ფოსტის შენობაში, ლენინის ქუჩა № 1).
69) ტფილისის ფოსტა-ტელეგრაფის სალარო № 68 (ფოსტის შენობაში, ლენინის ქუჩა № 1).
70) ტფილისის ფოსტა-ტელეგრაფის სალარო № 69 (ფოსტის შენობაში, ლენინის ქუჩა № 1).
71) ტფილისის ფოსტა-ტელეგრაფის სალარო № 70 (ფოსტის შენობაში, ლენინის ქუჩა № 1).
72) ტფილისის ფოსტა-ტელეგრაფის სალარო № 71 (ფოსტის შენობაში, ლენინის ქუჩა № 1).
73) ტფილისის ფოსტა-ტელეგრაფის სალარო № 72 (ფოსტის შენობაში, ლენინის ქუჩა № 1).
74) ტფილისის ფოსტა-ტელეგრაფის სალარო № 73 (ფოსტის შენობაში, ლენინის ქუჩა № 1).
75) ტფილისის ფოსტა-ტელეგრაფის სალარო № 74 (ფოსტის შენობაში, ლენინის ქუჩა № 1).
76) ტფილისის ფოსტა-ტელეგრაფის სალარო № 75 (ფოსტის შენობაში, ლენინის ქუჩა № 1).
77) ტფილისის ფოსტა-ტელეგრაფის სალარო № 76 (ფოსტის შენობაში, ლენინის ქუჩა № 1).
78) ტფილისის ფოსტა-ტელეგრაფის სალარო № 77 (ფოსტის შენობაში, ლენინის ქუჩა № 1).
79) ტფილისის ფოსტა-ტელეგრაფის სალარო № 78 (ფოსტის შენობაში, ლენინის ქუჩა № 1).
80) ტფილისის ფოსტა-ტელეგრაფის სალარო № 79 (ფოსტის შენობაში, ლენინის ქუჩა № 1).
81) ტფილისის ფოსტა-ტელეგრაფის სალარო № 80 (ფოსტის შენობაში, ლენინის ქუჩა № 1).
82) ტფილისის ფოსტა-ტელეგრაფის სალარო № 81 (ფოსტის შენობაში, ლენინის ქუჩა № 1).
83) ტფილისის ფოსტა-ტელეგრაფის სალარო № 82 (ფოსტის შენობაში, ლენინის ქუჩა № 1).
84) ტფილისის ფოსტა-ტელეგრაფის სალარო № 83 (ფოსტის შენობაში, ლენინის ქუჩა № 1).
85) ტფილისის ფოსტა-ტელეგრაფის სალარო № 84 (ფოსტის შენობაში, ლენინის ქუჩა № 1).
86) ტფილისის ფოსტა-ტელეგრაფის სალარო № 85 (ფოსტის შენობაში, ლენინის ქუჩა № 1).
87) ტფილისის ფოსტა-ტელეგრაფის სალარო № 86 (ფოსტის შენობაში, ლენინის ქუჩა № 1).
88) ტფილისის ფოსტა-ტელეგრაფის სალარო № 87 (ფოსტის შენობაში, ლენინის ქუჩა № 1).
89) ტფილისის ფოსტა-ტელეგრაფის სალარო № 88 (ფოსტის შენობაში, ლენინის ქუჩა № 1).
90) ტფილისის ფოსტა-ტელეგრაფის სალარო № 89 (ფოსტის შენობაში, ლენინის ქუჩა № 1).
91) ტფილისის ფოსტა-ტელეგრაფის სალარო № 90 (ფოსტის შენობაში, ლენინის ქუჩა № 1).
92) ტფილისის ფოსტა-ტელეგრაფის სალარო № 91 (ფოსტის შენობაში, ლენინის ქუჩა № 1).
93) ტფილისის ფოსტა-ტელეგრაფის სალარო № 92 (ფოსტის შენობაში, ლენინის ქუჩა № 1).
94) ტფილისის ფოსტა-ტელეგრაფის სალარო № 93 (ფოსტის შენობაში, ლენინის ქუჩა № 1).
95) ტფილისის ფოსტა-ტელეგრაფის სალარო № 94 (ფოსტის შენობაში, ლენინის ქუჩა № 1).
96) ტფილისის ფოსტა-ტელეგრაფის სალარო № 95 (ფოსტის შენობაში, ლენინის ქუჩა № 1).
97) ტფილისის ფოსტა-ტელეგრაფის სალარო № 96 (ფოსტის შენობაში, ლენინის ქუჩა № 1).
98) ტფილისის ფოსტა-ტელეგრაფის სალარო № 97 (ფოსტის შენობაში, ლენინის ქუჩა № 1).
99) ტფილისის ფოსტა-ტელეგრაფის სალარო № 98 (ფოსტის შენობაში, ლენინის ქუჩა № 1).
100) ტფილისის ფოსტა-ტელეგრაფის სალარო № 99 (ფოსტის შენობაში, ლენინის ქუჩა № 1).

ტფილისის ფოსტა-ტელეგრაფის სამმართველო

ტფილისის ფოსტა-ტელეგრაფის სამმართველოს ცნობა

ტფილისის ფოსტა-ტელეგრაფის სამმართველო აცნობებს, რომ ტფილისის ფოსტა-ტელეგრაფის ადმინისტრაციის ბრძანებით 1931 წლის 1 დეკემბრიდან ტფილისის ფოსტა-ტელეგრაფის ადმინისტრაციის ქვეშ ირიცხება შემდეგი დაწესებულებანი:

1) ტფილისის ფოსტა-ტელეგრაფის ცენტრალური სალარო (ფოსტის შენობაში, ლენინის ქუჩა № 1).
2) ტფილისის ფოსტა-ტელეგრაფის სალარო № 1 (ფოსტის შენობაში, ლენინის ქუჩა № 1).
3) ტფილისის ფოსტა-ტელეგრაფის სალარო № 2 (ფოსტის შენობაში, ლენინის ქუჩა № 1).
4) ტფილისის ფოსტა-ტელეგრაფის სალარო № 3 (ფოსტის შენობაში, ლენინის ქუჩა № 1).
5) ტფილისის ფოსტა-ტელეგრაფის სალარო № 4 (ფოსტის შენობაში, ლენინის ქუჩა № 1).
6) ტფილისის ფოსტა-ტელეგრაფის სალარო № 5 (ფოსტის შენობაში, ლენინის ქუჩა № 1).
7) ტფილისის ფოსტა-ტელეგრაფის სალარო № 6 (ფოსტის შენობაში, ლენინის ქუჩა № 1).
8) ტფილისის ფოსტა-ტელეგრაფის სალარო № 7 (ფოსტის შენობაში, ლენინის ქუჩა № 1).
9) ტფილისის ფოსტა-ტელეგრაფის სალარო № 8 (ფოსტის შენობაში, ლენინის ქუჩა № 1).
10) ტფილისის ფოსტა-ტელეგრაფის სალარო № 9 (ფოსტის შენობაში, ლენინის ქუჩა № 1).
11) ტფილისის ფოსტა-ტელეგრაფის სალარო № 10 (ფოსტის შენობაში, ლენინის ქუჩა № 1).
12) ტფილისის ფოსტა-ტელეგრაფის სალარო № 11 (ფოსტის შენობაში, ლენინის ქუჩა № 1).
13) ტფილისის ფოსტა-ტელეგრაფის სალარო № 12 (ფოსტის შენობაში, ლენინის ქუჩა № 1).
14) ტფილისის ფოსტა-ტელეგრაფის სალარო № 13 (ფოსტის შენობაში, ლენინის ქუჩა № 1).
15) ტფილისის ფოსტა-ტელეგრაფის სალარო № 14 (ფოსტის შენობაში, ლენინის ქუჩა № 1).
16) ტფილისის ფოსტა-ტელეგრაფის სალარო № 15 (ფოსტის შენობაში, ლენინის ქუჩა № 1).
17) ტფილისის ფოსტა-ტელეგრაფის სალარო № 16 (ფოსტის შენობაში, ლენინის ქუჩა № 1).
18) ტფილისის ფოსტა-ტელეგრაფის სალარო № 17 (ფოსტის შენობაში, ლენინის ქუჩა № 1).
19) ტფილისის ფოსტა-ტელეგრაფის სალარო № 18 (ფოსტის შენობაში, ლენინის ქუჩა № 1).
20) ტფილისის ფოსტა-ტელეგრაფის სალარო № 19 (ფოსტის შენობაში, ლენინის ქუჩა № 1).
21) ტფილისის ფოსტა-ტელეგრაფის სალარო № 20 (ფოსტის შენობაში, ლენინის ქუჩა № 1).
22) ტფილისის ფოსტა-ტელეგრაფის სალარო № 21 (ფოსტის შენობაში, ლენინის ქუჩა № 1).
23) ტფილისის ფოსტა-ტელეგრაფის სალარო № 22 (ფოსტის შენობაში, ლენინის ქუჩა № 1).
24) ტფილისის ფოსტა-ტელეგრაფის სალარო № 23 (ფოსტის შენობაში, ლენინის ქუჩა № 1).
25) ტფილისის ფოსტა-ტელეგრაფის სალარო № 24 (ფოსტის შენობაში, ლენინის ქუჩა № 1).
26) ტფილისის ფოსტა-ტელეგრაფის სალარო № 25 (ფოსტის შენობაში, ლენინის ქუჩა № 1).
27) ტფილისის ფოსტა-ტელეგრაფის სალარო № 26 (ფოსტის შენობაში, ლენინის ქუჩა № 1).
28) ტფილისის ფოსტა-ტელეგრაფის სალარო № 27 (ფოსტის შენობაში, ლენინის ქუჩა № 1).
29) ტფილისის ფოსტა-ტელეგრაფის სალარო № 28 (ფოსტის შენობაში, ლენინის ქუჩა № 1).
30) ტფილისის ფოსტა-ტელეგრაფის სალარო № 29 (ფოსტის შენობაში, ლენინის ქუჩა № 1).
31) ტფილისის ფოსტა-ტელეგრაფის სალარო № 30 (ფოსტის შენობაში, ლენინის ქუჩა № 1).
32) ტფილისის ფოსტა-ტელეგრაფის სალარო № 31 (ფოსტის შენობაში, ლენინის ქუჩა № 1).
33) ტფილისის ფოსტა-ტელეგრაფის სალარო № 32 (ფოსტის შენობაში, ლენინის ქუჩა № 1).
34) ტფილისის ფოსტა-ტელეგრაფის სალარო № 33 (ფოსტის შენობაში, ლენინის ქუჩა № 1).
35) ტფილისის ფოსტა-ტელეგრაფის სალარო № 34 (ფოსტის შენობაში, ლენინის ქუჩა № 1).
36) ტფილისის ფოსტა-ტელეგრაფის სალარო № 35 (ფოსტის შენობაში, ლენინის ქუჩა № 1).
37) ტფილისის ფოსტა-ტელეგრაფის სალარო № 36 (ფოსტის შენობაში, ლენინის ქუჩა № 1).
38) ტფილისის ფოსტა-ტელეგრაფის სალარო № 37 (ფოსტის შენობაში, ლენინის ქუჩა № 1).
39) ტფილისის ფოსტა-ტელეგრაფის სალარო № 38 (ფოსტის შენობაში, ლენინის ქუჩა № 1).
40) ტფილისის ფოსტა-ტელეგრაფის სალარო № 39 (ფოსტის შენობაში, ლენინის ქუჩა № 1).
41) ტფილისის ფოსტა-ტელეგრაფის სალარო № 40 (ფოსტის შენობაში, ლენინის ქუჩა № 1).
42) ტფილისის ფოსტა-ტელეგრაფის სალარო № 41 (ფოსტის შენობაში, ლენინის ქუჩა № 1).
43) ტფილისის ფოსტა-ტელეგრაფის სალარო № 42 (ფოსტის შენობაში, ლენინის ქუჩა № 1).
44) ტფილისის ფოსტა-ტელეგრაფის სალარო № 43 (ფოსტის შენობაში, ლენინის ქუჩა № 1).
45) ტფილისის ფოსტა-ტელეგრაფის სალარო № 44 (ფოსტის შენობაში, ლენინის ქუჩა № 1).
46) ტფილისის ფოსტა-ტელეგრაფის სალარო № 45 (ფოსტის შენობაში, ლენინის ქუჩა № 1).
47) ტფილისის ფოსტა-ტელეგრაფის სალარო № 46 (ფოსტის შენობაში, ლენინის ქუჩა № 1).
48) ტფილისის ფოსტა-ტელეგრაფის სალარო № 47 (ფოსტის შენობაში, ლენინის ქუჩა № 1).
49) ტფილისის ფოსტა-ტელეგრაფის სალარო № 48 (ფოსტის შენობაში, ლენინის ქუჩა № 1).
50) ტფილისის ფოსტა-ტელეგრაფის სალარო № 49 (ფო