წელიწადი მეთორმეტე

პროლეტარებო ყველა ქვეყნისა, შეერთდით!

კომუნისტი

ბან. კ. პ. (ბ) ცენტრ. და ცან. პრედსტავნიცების და საქ. საბჭოს პრეზიდიუმ

ტელეფონები რედ.: რედაქტორის—14—78, რედ. მოსაწყობელის—28—17, საქმეთ.—19—58, მთ. კონტორის—2—61

ხუთშაბათი, 4 თებერვალი 1932 წ. № 29 (3283)

„ტექნიკა რეკონსტრუქციის პერიოდში სწყვეტს ყველაფერს“

(სტალინი)

„საბჭოთა კავშირი მეორე ხუთწლედში პირველ ადგილს იჭერს ევროპაში ტექნიკის მხრივ. პირველ ხუთწლედში გაშლილი მუშაობა იმისათვის, რომ საბჭოთა კავშირი—მანქანებისა და მოწყობილობის შემოტანი ქვეყანა—გადაგვექცია მანქანებისა და მოწყობილობის დამოუკიდებლად დამამზადებელ ქვეყნად, საბოლოოდ დამთავრდება და „უზრუნველყოფს ეკონომიურ დამოუკიდებლობას, რაც დაიცავს საბჭოთა კავშირს იმისაგან, რომ იგი გადაიქცეს კაპიტალისტურ მსოფლიო მეურნეობის დამატებად (საქ. კ. პ. (ბ) მე-14 ყრილობა)“

(საქ. კ. პ. (ბ) მე-17 კონფერენციის თეზისებიდან მეორე ხუთწლედის შესახებ)

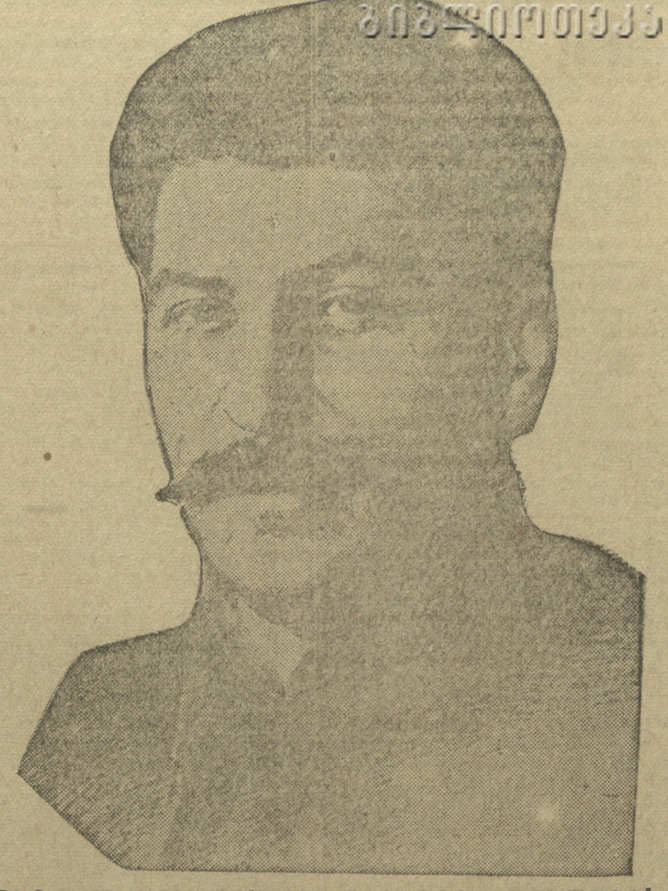

ავაგოთ ამხ. სტალინის სახ. ტექნიკის სახლები

გამოყალიბებულია თბილისის საძალაძო შტაბი

„ზარია ვოსტოკა“-ს სტამბასთან შესდგა მსხვილი საწარმოების და დაინტერესებულ ორგანიზაციების წარმომადგენელთა თათბირი ამხ. სტალინის სახელობის ტექნიკის 5 სახლის აგებასთან დაკავშირებული საკითხების განსახილველად.

თათბირზე გამოსულთა ამხანაგები შეხვედა (ორჯონიკიძის სახ. რაიკომი), ინჟ. კორინთელი (ინჟ.-ტექნიკოსთა ცენტრ. ბიურო), დუნდუა (მშენებლობათა კავშირი), თოდრია (ფეხსაცმელეულის 1-ლი ფაბრიკა) და სხვები მიესალმენ „ზარია ვოსტოკა“-ს სტამბის მუშების ინიციატივას და აღნიშნეს, რომ მუშათა კლასი არ დაიშურებს თანხებს და ენერგიას ამხ. სტალინის სახელობის ტექნიკის 5 სახლის ასაგებად.

თათბირმა გადაწყვიტა თბილისში ჩამოყალიბებული იქნას საქალაქო შტაბი, რომელიც უხელმძღვანელებს ტექნიკის 5 სახლის ასაგებ ფონდის გასაძლიერებლათ თანხების შეგროვებას და ამ საქმესთან დაკავშირებულ ყველა საკითხების მოგვარებას.

საქალაქო შტაბის წევრებათ არჩეულ იქნენ ამხ. სალაძე (საქ. კ.პ. (ბ) თბ. კომიტეტი), ამხ. შელია (ამხ. ორჯონიკიძის სახ. რაიკომი), კუტუბანი (ტრაქტორი), ხახანიანი და ბინენკო (26 კომ. სახ. ქარხანა), მაზანაშვილი (ამხ. ზ. სამსონი ფაბრიკა), ოორდანია და კორინთელი (საქ. ინჟ.-ტექნიკოსთა ცენტრ. ბიურო), დუნდუა (მშენებლობათა კავშირის ცენტრ. გამგეობა), ლ. გვასავა („კომუნისტის“ რედაქცია), ბეჭჩიაშვილი („ზარია ვოსტოკა“-ს რედაქცია), დალაქიანი და მორგუში („ზარია ვოსტოკა“-ს სტამბა), გალკინი („ტიფლისკი რაბოჩი“-ს რედ.), ანთაძე (საქ. პროფ. საბჭო), ფანცულაია (თბილისის საბჭო), თოდრია (ტყავის ტრესტი), ნაცვლიშვილი (მშენებლობა ინჟ.-ტექნიკოსთა ძალებიდან) და სხვ.

სულ შტაბში არჩეულია 23 ორგანიზაციის წარმომადგენელი.

თათბირმა დაადგინა აღიძრას საკითხი ა.-კ. პროფსაბჭოს წინაშე, რათა ჩამოყალიბებულ იქნას ტექნიკის 5 სახლის აგებასთან დაკავშირებული საქმის ხელმძღვანელი ა.-კ. შტაბი, რომელშიაც უნდა შევიდენ ხელმძღვანელი სამეურნეო, საგეგმო და პარტიულ-პროფესიონალური ორგანიზაციების წარმომადგენლები.

საქ. ინჟ.-ტექნიკოსთა ცენტრ. ბიუროს სახელით იძახ. კორინთელმა განაცხადა, რომ თუ ერთ-ერთი სახლის აგება გადაწყვეტილი იქნება თბილისში, ან საქართველოს რომელიმე სხვა რაიონში, სახლის აგების საქმის ტექნიკურ ხელმძღვანელობას იკისრებს საქართველოს ინჟინერ-ტექნიკოსთა ცენტრალური ბიურო.

ტექნიკის 5 სახლის ფონდის გასაძლიერებლად

თბილისის ფეხსაცმელეულის ფაბრიკის მუშებმა გადაწყვიტეს ერთ-ერთ დასასვენებელ დღეს გამოვიდნენ სამუშაოდ და მთელი დღის შემოსავალი გადასდონ ამხ. სტალინის სახელობის ტექნიკის 5 სახლის ასაგებ ფონდის გასაძლიერებლად.

— ფეხსაცმელეულის 1-ლი ფაბრიკის მუშები, —ითქვამია რეზოლუციაში, ვცნობილებით რა „ზარია ვოსტოკა“-ს სტამბის მუშების ინიციატივას, მოვითვოთ, რომ ტექნიკის ერთი სახლი აგებულ იქნას ამიერკავკასიაში.

თათბირის ხმა დამუშავებული ქარხნის მუშებმა დეპეშით აცნობეს „ზარია ვოსტოკა“-ს სტამბის მუშებს, რომ ისინი ერთ უთხოვრეს გამოსასვენელ დღეს გამოვლენ სამუშაოდ და ამ დღის ხელფასს გადასდებენ ტექნიკის 5 სახლის ასაგები ფონდის გასაძლიერებლად.

ანალოგიური დეპეშები მიღებულია — ბათომის ნავთსაქაჩი ქარხნების და ბარიტის წარმოების მუშებისაგან.

გრძოლა მოწინავე ტექნიკის დაუფლებისათვის

ერთი წლის წინად, სამეურნეო მუშაკთა საკავშირო კონფერენციაზე წარმოთქმულ სიტყვაში ამხ. სტალინმა, ჩვენი შემხვედრი სწრაფი სამეურნეო განვითარების აუცილებელ პირობად წამოაყენა ტექნიკის და წარმოების მეცნიერების დაუფლება. ჩვენი ქვეყნის პროლეტარები, პარტიის ხელმძღვანელობით, მაშინვე ბოლშევიკურად შეუდგნენ ბრძოლას ბელადის მიერ დასმული ამოცანის გადასაწყვეტად. განვლილი ერთი წლის განმავლობაში ამ დარგში ჩვენ მივაღწიეთ მეტად მნიშვნელოვან შედეგებს.

ხუთწლედის მესამე წელში, როდესაც ჩვენ დავამთავრეთ და დავიწყეთ შაეთ სოციალისტური ინდუსტრიის ახალი, მსოფლიო მნიშვნელობის გიგანტების, საბჭოთა კავშირის მუშებმა და გლეხებმა გადასდგეს გადამწყვეტი ნაბიჯი წარმოების ახალი დარგების (სატრაქტორო, ელექტრო და ქიმიური მრეწველობა) მოწინავე ტექნიკის შესწავლის და დაუფლებისათვის. ძირტო სტალინგრადის სატრაქტორო გიგანტის მაგალითი ლაპარაკობს ამაზე. მაგრამ ეს იყო ტექნიკის და მიღწევების დაუფლებისათვის ბრძოლის დაწყება, ბრძოლის, რომელიც მთელი სიძლიერით უნდა გაიშალოს ხუთწლედის უკანასკნელ წლებში და მეორე ხუთწლედში, როდესაც უნდა დამთავრდეს ჩვენი ქვეყნის ტექნიკური რეკონსტრუქცია.

ჩვენ ვამთავრებთ პირველ ხუთწლედს და ვუახლოვდებით მეორეს, სოციალიზმის მტკიცე საძირკველზე, საბჭოთა კავშირის გმირული პროლეტარიატი შეუდგა უკლესო საზოგადოების დიადი შენობის აგებას. „მეორე ხუთწლედის ძირითად პოლიტიკურ ამოცანას წარმოადგენს კაპიტალისტური ელემენტების და საერთოდ კლასების საბოლოო ლიკვიდაცია და სრულიად მოსპობა ყველა დანარჩენი ფაქტორების, რომლებიც ქმნიან კლასობრივ განსხვავებას და ექსპლოატაციას. ჩვენი ქვეყნის მთელი მშრომელი მოსახლეობის გარიგქმნა უკლესო სოციალისტური საზოგადოების შენებულ, აქტიურ მშენებლებად“—(მოლოტოვის და კუიბიშევის თეზისებიდან მეორე ხუთწლედის შესახებ).

ამ ლოდინის, კაპიტალიზმის ისტორიაში არ ნახული ამოცანის გადაჭრა, უკლესო სოციალისტური საზოგადოების აგება, აუცილებლად მოითხოვს ჩვენი ქვეყნის ტექნიკური გადაიარაღებას, სოციალისტური ბაზის სრულ რეკონსტრუქციას მეცნიერების და ტექნიკის უკანასკნელი მიღწევების საფუძველზე. ჩვენი ქვეყნის პროლეტარიატისაგან, კომუნისტებისა და ხელმძღვანელ სამეურნეო უპარტიო მუშაკებისაგან იგი მოითხოვს ამხ. სტალინის მიერ დასმული ამოცანის გადაჭრას, მინდობილი საქმის დაწვრილებით შესწავლას, ტექნიკის, ეკონომიკის და ფინანსების დაუფლებას, წარმოების მეცნიერების დაუფლებას.

მოწინავე კაპიტალისტურ ქვეყნების დაწევის და გასწრების ამოცანები, მეორე ხუთწლედის ბუმბერაზული ამოცანები, სადაც განსაკუთრებული ადგილი უკავია უახლეს ტექნიკურ ბაზაზე ფართოდ გაშლილ რეკონსტრუქციას, წარმოებით და სოციალიზმის სასარგებლოდ გადაიჭრება; ჩვენ უნდა შევასრულოთ და მთლიანად და საუკეთესოთ შევასრულებთ პარტიის და მუშათა კლასის ბელადის ამხ. სტალინის ისტორიულ მითითებებს, მეორე ხუთწლედში ჩვენ შევსძლებთ სახალხო მეურნეობის ყველა დარგებში ტექნიკურ რეკონსტრუქციის გატარებას, მათთვის უახლესი სამანქანო - ტექნიკური ბაზის შექმნას.

ჩვენი ქვეყანა დღეს იშოფება ტექნიკური რევოლუციის პერიოდში. მომაკვდავი კაპიტალიზმის პირობებში, ტექნიკური პროგრესის შეფერხების და წარმოების ტექნიკის დაქვეითების ფონზე, საბჭოთა კავშირი აღწევს ახალ-ახალ გამარჯვებებს ახალი საწარმოების მოწყობის, ახალი მანქანების და მოწყობილობათა წარმოების გაშლის და მოწინავე ტექნიკის დაუფლების დარგში. ყოველ დღეს, ყოველ საათს და ყოველ წუთს. ჩვენ ქვეყანაში მოაქვს ბლეუმინგები, ტურბო და ჰიდრო გენერატორები, ტრანსფორმატორები, ორთქლის ტურბინები, ექსკავატორები, ტრაქტორები, კომბაინები და სხვ. მანქანები, დაზგები და მოწყობილობანი, რომელთა წარმოება 4-5 წლის უკან საბჭოთა კავშირში უცნობი იყო. ეს ობიექტებს, რომ პარტიამ და პროლეტარიატმა, ბელადის მითითების საფუძველზე, სეროზულად მოკიდეს ხელი მოწინავე ტექნიკის დაუფლების საქმეს და წარმატებით ანხორციელებენ მას.

მშრომელთა ფართო მასების ტექნიკური ცოდნით შეიარაღების დარგში, საწარმოო - ტექნიკური პროპაგანდის და ტექნიკის შემსწავლელი წრეების ორგანიზაციას ენიჭება უდიდესი მნიშვნელობა. ამ მხრივ საქართველოში დღემდე შეიძარებით ცოტა რამ გაკეთდა. თითქო ყველა ფაბრიკა - ქარხნებთან მოეწყო ტექნიკის შემსწავლელი წრეები, მაგრამ ისინი სუსტად, უგეგმოთ და არასისტემატიურად მუშაობენ, ხშირად ხელმძღვანელობას მოკლებული არიან. სუსტია მათში ინჟინერ - ტექნიკოსთა მონაწილეობაც. უფრო მოუგვარებელია ჩვენში საწარმოო - ტექნიკური პროპაგანდის საკითხი. იგი დღემდე კიდევ არაა მოქცეული ჩვენი ყურადღების ცენტრში და ზოგიერთი საწარმოები ამ საქმეს აძლევენ კაპიტანური ხასიათის. ეს დეფექტები, რომლებიც ხელს უშლიან ჩვენი ქვეყნის მშრომელებს — დაეუფლონ ტექნიკას, შეისწავლონ მათთვის მინდობილი საქმე—უნდა აღმოვფხვრათ რაც შეიძლება დაჩქარებით და მთელი ანად. მხოლოდ ამ გზით, საწარმოო ტექნიკური აოპაგანდის ფართო გაშლით, ტექნიკის შემსწავლელი წრეების და ტექნიკური სახლების მოწყობით, მასში მუშათა და გლეხთა ფართე მასებთან ერთად ინჟენერ- ტექნიკოსთა კადრების აქტიური მონაწილეობით შეეძლებთ ჩვენ წარმატებით გადავჭრათ ბელადის მიერ დასახული ამოცანა და შევიარაღდეთ ტექნიკის ია წარმოების მეცნიერების უკანასკნელი მიღწევებით.

სუსტად მუშაობენ ტექნიკის დაუფლების საქმის გაშლისათვის მთელი რიგი პარტპროთისიონალური და საბეურნეო ორგანიზაციები. განსაკუთრებით პროფორგანიზაციების მუშაობა ამ მხრივ გარდაჭრილი არ არის. მასიური - პოლიტიკური მუშაობა, რომელიც უზრუნველყოფს მუშათა ფართო მასების ჩაბმას ტექნიკის შესწავლის საქმეში, პროფკავშირებმა დღემდე ვერ გაშალეს. ამ მდგომარეობას რაც შეიძლება მალე უნდა მოეღოს ბოლო.

ამხ. სტალინის ლოზუნგი ტექნიკის დაუფლების შესახებ ეხება წარმოების და მეურნეობის ყველა დარგებს. ამდენადაც იგი ეხება სოციალისტურ მრეწველობასაც, რომელსაც დროს განსაკუთრებით სჭირდა აგრონომიის უკანასკნელი მიღწევებით, აგრ ოტექნიკით შეიარაღება. საქმის ამ მხარეს ჩვენ ჯერჯერობით ნაკლებ ყურადღებას ვაქცევთ. უნდა მივიღოთ ყველა ზომები იმისათვის, რომ მოწინავე აგრონტექნიკით, სასოფლო - სამეურნეო მეცნიერების უკანასკნელი მიღწევებით შეეიარაღოთ ჩვენი ქვეყნის კოლმეურნე და მშრომელ გლეხთა მილიონიანი მასები, ჩვენი სოციალისტური მიწათმოქმედება.

„ბოლშევიკის სიტყვა — სეროზული სიტყვაა“. ერთი წლის წინად, ჩვენი ქვეყნის ბოლშევიკებმა, მუშათა კლასმა სიტყვა მისცეს საკუთარ თავს და ბელადს ამხ. სტალინს, რომ ისინი ნამდვილად ვაეწევენ ბრძოლაში ტექნიკის ციხე-სიმაგრის ალებისათვის. დღეს მილიონები ასრულებენ ამ დაპირებას, მილიონები იარაღდებიან ახალი ტექნიკით, კაპიტალისტური ქვეყნების ტექნიკის უკანასკნელი და საუკეთესო მიღწევებით, იარაღდებიან სოციალისტური ტექნიკით.

ჩვენი განვითარების ტემპები ისეთია, სოციალიზმის გამარჯვება უზრუნველყოფილია ჩვენს ქვეყანაში. იგი გამარჯვების მოსაპოვებლად მიმართება მთელს მსოფლიოში. ამ გამარჯვების მოპოვებას, სხვა პირობებთან ერთად, უზრუნველყოფს ჩვენი ქვეყნის მშრომელთა მილიონების, ჩვენი სოციალისტური მეურნეობის შეიარაღება მოწინავე ტექნიკით წარმოების მოწინავე მეცნიერების და ტექნიკის დაუფლების დარგში. ყოველ ახალი „ზოომის ისეთი ახალი ორგანიზაციით,..... რომელიც მეცნიერების და კაპიტალისტური ტექნიკის უკანასკნელ სიტყვას შეაერთებს შეგნებული მუშების მასიურ გაერთიანებასთან, რომელიც შექმნიან მსხვილ, სოციალისტურ წარმოებას“ (ლენინი).

მუშაობა უნდა გაძლიერდეს

(კალინინის სახელობის ქარხანა)

კალინინის სახელობის მექანიკურ ქარხანაში ტექნიკურ წრეების მუშაობა საგრძნობლად მოისუსტებს. ქარხანაში ჩამოყალიბებულია ტექნიკის შემსწავლელი სამი წრე, რომლებშიაც გაერთიანებულია 75 კაცი. ადგილობრივი ორგანიზაციები ხელს არ უწყობენ წრეების მუშაობის გაუმჯობესებას. გეგმის თანახმად წრეების მეცადინეობა თვეში ოთხჯერ უნდა ხდებოდეს, მაგრამ იანვრის განმავლობაში მხოლოდ 2-ჯერ ჩატარდა. მეცადინეობას ხელს უშლის საჭირო ლიტერატურის და სასწავლო ინვენტარის უქონლობა. წრეების ხელმძღვანელები და მასწავლებლები არ არიან დაინტერესებული ტექ. წრეების მუშაობით, რის გამოც ზოგიერთი წრე დაშლის გზაზეა.

ამხ. ორჯონიკიძის, შვერნიკის და კოსარევის მოწოდების ტექნიკის დაუფლებისათვის ბრძოლის გაძლიერების შესახებ, ქარხნის პარტპროფორგანიზაციები ჯერაც არ გამოხმაურებიან. მუშებს შორის არ ტარდება სოცშეჯიბრი საწარმოო საკითხებზე. 28 იანვარს შესდგა მუშათა საერთო კრება, რომელზედაც განხილული იქნა „ზარია ვოსტოკას“ სტამბის მუშების მოწოდება ამხ. სტალინის სახელობის ტექნიკის ხუთ სახლის აგების შესახებ. მუშებმა დაიგრეს მომავალ თვეში ერთი თვითსუფთა დღე იმუშაონ ტექნიკის 5 სახლის ასაგებ ფონდის სასარგებლოდ

ა. ელენიშვილი.

ტექნიკური წრეების მუშაობა სუსტია

(დეპო)

დეპოს ორგანიზაციებმა ფართოდ გაშალეს მუშაობა. ტექნიკის დაუფლების მასიურ დათვალიერების ჩატარებლად ყველა საამქროებში ჩამოყალიბებულია ახალი ტეხწრეები. დეპოში ჩამოყალიბებულია სულ 16 ტეხ. შემსწავლელი წრე, აქედან ნაწილი არის ორთქლმავლის შემსწავლელი, ნაწილი ელექტროტეხნიკური. წრეებში ჩაბმულია 390 კაცი.

უნდა აღინიშნოს, რომ წრეების მეცადინეობა მიმდინარეობს არა ნორმალურ პირობებში, მათ არა აქვთ სათანადო სასწავლო ინვენტარი და ბინა. დეპოს ადმინისტრაცია კი ამ მდგომარეობის გამოსწორებისათვის არ ზრუნავს. მუშებს მეცადინეობა უხდებათ სასადილოში. წრეების სულმდგომარეობა გამოყოფილი არაან. ს.-კ. საგზაო ინსპექტორის. პიდშემადგენლობიდან და ადგილობრივ მუშაკებიდან ლექტორთა დასწრება მეცადინეობაზე ნორმალურია. გეგმით წრეების მეცადინეობა უნდა ჩატარდეს თვეში 17-ჯერ.

ამჟამად დეპოში ტარდება რეიდი, რომლის დროს შემოწმებული იქნება დეპოს მუშებს კვალიფიკაციური რეიდის ჩატარების შემდეგ წრეებში გაერთიანებული იქნებიან სუსტნი და ახლად მიღებული მუშები. ერთი თვის განმავლობაში რამდენიმე მუშას შეასწავლეს რადიო-მოწყობილობათა დადგმა; რის შემდეგ დეპოს რამდენიმე დაწესებულებაში; რეორიცაა კლუბი, ადგილკომი, სადილო, დადგმული იქნა რადიო თვით მუშებისაგან.

ტეხნიკურ წრეებში მუშების ფართოდ ჩაბმამ საგრძნობლად შეუწყო ხელი საწარმოო-საფინანსო გეგმის შესრულებას, იანვრის მესამე დეკადის განმავლობაში ტეხ. წრეში გაერთიანებულმა ბრიგადამ ვადაზე ადრე შესძლო გაჩარხული ბორბლების ჩაბარება და ამრიგად გეგმა გადაჭარბებით შესრულა.

„ზარია ვოსტოკას“ სტამბის მუშების ინიციატივას ამხ. სტალინის სახელობის ტექნიკურ 5 სახლის აგების შესახებ დეპოს მუშები აქტიურად ეკიდნებიან. საერთო კრებაზე გადაწყვეტილი იქნა დადგენილება, ერთ დასვენებაზე დღეს იმუშაონ ტექნიკის 5 სახლის ასაგებ ფონდის გასაძლიერებლად.

საჭიროა დეპოს ადმინისტრაციამ ყურადღება მიაქციოს ტეხ. წრეების მუშაობას და მისცეს მათ სათანადო ბინა ნორმალურ შეცადინეობისათვის.

ჯ—ნი

ჩვენთან

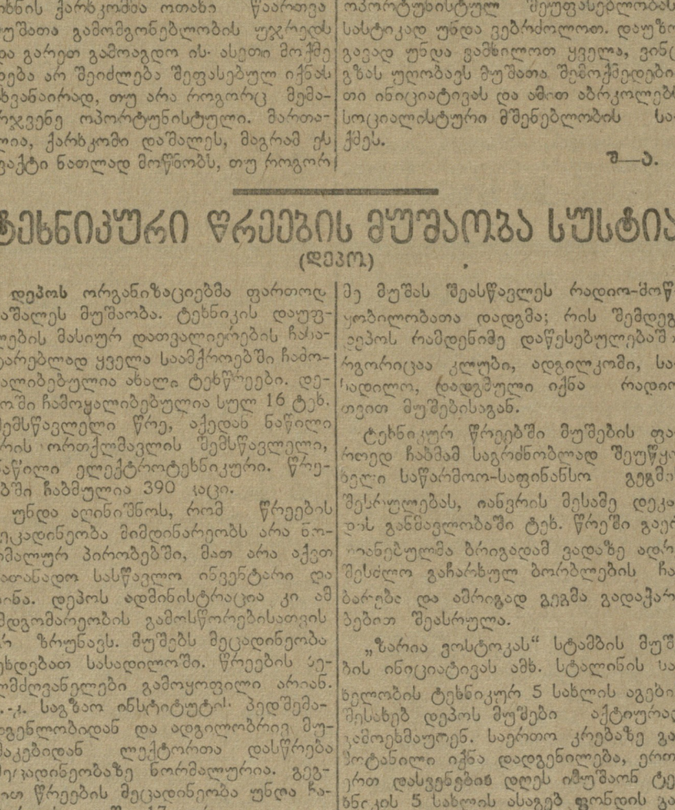

კუზნეცკსტროის საღუმელო ცეხი, ერთ-ერთი უდიდესი მთელს მსოფლიოში. მოგვცემს 1.200.000 ტონა თუჯს წლიურად.

სუსტად იბრძვიან

(თამბაქოს ფაბრიკები)

თამბაქოს ფაბრიკები სუსტად იბრძვიან ტექნიკის დაუფლებისათვის, რასაც ამტკიცებს ფაბრიკებში არსებული ტექნიკური წრეების უმოქმედობა. მუშების დაბალი კვალიფიკაცია, და აქედან გამომდინარე დამზადებული პროდუქციის მეტად დაბალი ხარისხი.

დღემდე არ არის გამორკვეული ტექნიკური წრეების მუშაობას შედეგი. ორივე ფაბრიკაში ამჟამად მუშაობს სულ ორი ტექნიკური წრე, წინედ კი იყო 4 წრე, აქედან ორი უყურადღებობისა და დაუდეგრობის გამო დაიშალა. არც დარჩენილ 2 წრეშიაა სახარბიელო მდგომარეობა. ორივე ფაბრიკებიდან წრეებში გაერთიანებულია სულ 32 კაცი, რომელთაგან ნახევარი არ ესწრება მეცადინეობას. წრეები არ არის უზრუნველყოფილი სასწავლო ინვენტარით და ტექნიკური სახელმძღვანელოებით რაცბიუროების მუშაობაც არ ჩანს ფაბრიკებში. მუშათა მრავალი საჭიროება წინადადება უშედეგოდ რჩება დატოვებული.

თამბაქოს ფაბრიკის მუშები ამხ. სტალინის სახელობის ტექნიკის 5 სახლის აგების შესახებ მუშები არ იცნობენ, ქარხნის კულტმუშაკმა კირაკოზოვმა არც კი იცის ამ გამოწვევის არსებობა.

ქარხნის პარტ-პროფ-ორგანიზაციებმა სათანადო ყურადღება უნდა მიაქციონ ტექნიკის დაუფლების საქმეს და დაუყოვნებლივ გამოაცოცხლონ ტექნიკური წრეების მუშაობა.

კ. ბ.

„ზარია ვოსტოკას“ სტამბის მუშების მიმართვას არ შესწყობენ

(22 კომუნარის სახ. ქარხანა)

26 კომუნარის სახელობის ქარხანაში ამხ. ორჯონიკიძის, შვერნიკის და კოსარევის მიმართვა ტეხ. დაუფლების მასიური დათვალიერების შესახებ ჯერ კიდევ არ დამუშავებულა. ქარხნის ადმინისტრაციამ ვერ შესძლო ფართოდ გაეშალა მუშაობა ტექნიკის დაუფლებისათვის. მასიური ტექნიკური სწავლება საგრძნობლად მოიკუმცდეს. ქარხანაში ჩამოყალიბებულია 7 ტექნიკური წრე, რომლებშიაც გაერთიანებულია 170 კაცი. წრეები დაშლის გზაზეა, რადგანაც არა ყავთ მასწავლებლები და აქ ლიათ საჭირო ინვენტარი. ბინის მხრივაც ცუდი მდგომარეობაა. ადგილობრივმა კომკავშირის უჯრედმა არა ერთხელ მიმართა ადმინისტრაციას გამოეშენებინა ბინა ნორმალურ მეცადინეობისათვის, მაგრამ ადმინისტრაციამ ამ მდგომარეობას ყურადღება არ მიაქცია. არც პარტკომიტეტის ბიურო ზრუნავს ტეხ-წრეების მუშაობის გაჯანსაღებისათვის.

სტ. „ზარია ვოსტოკა“-ს მუშების გაწოწვევას ტექნიკის 5-სახლის აგების შესახებ მუშები არ იცნობენ, ქარხნის კულტმუშაკმა კირაკოზოვმა არც კი იცის ამ გამოწვევის არსებობა

ქარხნის პარტ-პროფ-ორგანიზაციებმა სათანადო ყურადღება უნდა მიაქციონ ტექნიკის დაუფლების საქმეს და დაუყოვნებლივ გამოაცოცხლონ ტექნიკური წრეების მუშაობა.

ა. ბ.

გარდავქმნათ ტექნიკური წრეების მუშაობა

(ამხ. სტალინის სახელობის სარემონტო ქარხანა)

ამხ. სტალინის სახელობის სარემონტო ქარხანაში უკანასკნელ ხანებამდე ტექნიკის დაუფლების დარგში არაფერი გაკეთებულა. ამხ. ს. ორჯონიკიძის, შვეიკის, კოსარევის და „ტექნიკის დაუფლების“ საზოგადოების მომართვას ამხ. სტალინის ლოზუნგის შესრულების და „ტექნიკის დაუფლების“ მასიური დათვალიერების ინტარების შესახებ, ფართოდ გაეშალაურებ სარემონტო ქარხნის სამეურნეო - პროფესიონალური და პარტიული ორგანიზაციები. საქ. კ. პ. (ბ) თბილისის კომიტეტის მიერ გამოყოფილ იქნა სპეციალური ბრიგადა, რომელსაც დაევალა ამხ. სტალინის სახელობის სარემონტო ქარხანაში ტექნიკის დაუფლების მასიური დათვალიერების ინტარების და ამხ. სტალინის სახელობის ტექნიკის 5 სახლის ასაგებ ფონდის გასაძლიერებლად.

საჭიროა დეპოს ადმინისტრაციამ ყურადღება მიაქციოს ტეხ. წრეების მუშაობას და მისცეს მათ სათანადო ბინა ნორმალურ შეცადინეობისათვის.

ჯ—ნი

ბათომში

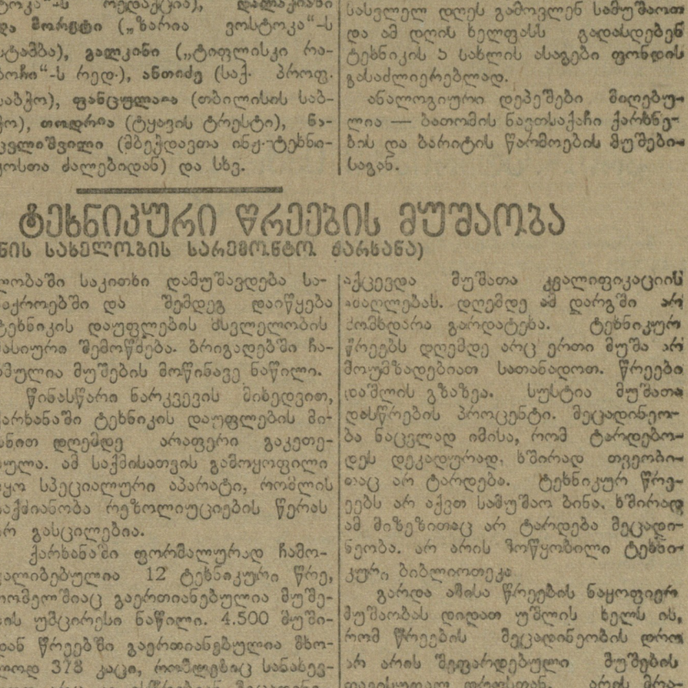

მილების ქარხანა „შმიტც“ დიუს ლოდინრუში (გერმანია) შეაჩერეს 1929 წ. ამჟამად ანგრევენ სრულიად.

საქართველოს ეროვნული ბიბლიოთეკა

„არ არის ისეთი ციხე-სიმაგრე, რომლის აღება ბოლშევიკებს არ შეეძლოთ“ (სტალინი)

„მთავარი ის არის, რომ გვჭირდეს მგკიცე ბოლშევიკური სპრეული--დავეუფლოთ ტექნიკას, დავეუფლოთ წარმოების მეცნიერებას. თუ ასეთი სურვილი იქნება, შეიძლება ყველაფრის მოგვარება, ყველაფრის გადალახვა“ (სტალინი)

ჩამოვაყალიბოთ ტექნიკის დაუფლების საზოგადოება

ერთი წელი შესრულდა მას შემდეგ, რაც ამხ. სტალინმა სოციალისტური მრეწველობის მუშაკთა პირველ საკავშირო კონფერენციაზე წამოაყენა ისტორიული მნიშვნელობის ლოზუნგი—„რეკონსტრუქციის პერიოდში ტექნიკა სწყვეტს ყველაფერს“. აღნიშნული ლოზუნგის ცხოვრებაში გატარებისათვის საბჭოთა კავშირის მუშათა კლასმა, მოწინავე ინჟენერ-ტექნიკოსთა ძალებმა და მთელმა საბჭოთა საზოგადოებრიობამ ფართო მოძრაობა დაიწყო. დაწყებულ იქნა ტექნიკის შემსწავლელი წრეების ჩამოყალიბება, დღის წესრიგში იქნა დაყენებული ტექნიკური პროპაგანდის ფართოდ გაშლის საკითხი, დაიწყო ახალი საზოგადოების —„ტექნიკა—მასებს“ ჩამოყალიბება და სხვ.

ყველგან ამ მოძრაობას სათავეში ჩაუდგენ პროფესიონალური კავშირები, მაგრამ ამ მხრით ვერაფერით ისახელეს თავი საქართველოს პროფესიონალურმა ორგანიზაციებმა. ამ მხრივ ადგილი ჰქონდა თვითმდინარე ბაზე დაყრდნობის ოპორტუნისტულ პრაქტიკას. ცალკე საწარმოებში მიმდინარეობდა ტექნიკის შემსწავლელი წრეების ჩამოყალიბება, მუშები დიდის ხალისით ეწერებოდნენ წრეებში, მაგრამ არავინ ზრუნავდა წრეებისათვის ბინების აღმოსაჩენათ, სათანადო ტექნიკური ლიტერატურის მოსამარაგებლათ და რაც მთავარია, ხშირათ წრეები არ იყვენენ უზრუნველყოფილი ხელმძღვანელი ტექნიკური ძალებით.

პროფესიონალურმა ორგანიზაციებმა თავიდანვე ვერ შესძლეს სათანადოთ გამოეყენებიათ ინჟენერ-ტექნიკოსთა მასების მზადყოფნა ტექნიკის დაუფლებისათვის ბრძოლის გასაშლელად. ადგილი ჰქონდა ისეთ მაგალითებს, როდესაც ფიქტიურ წრეში სამეცადინოთ იწვევდნენ რომელიმე ინჟენერს ან ტექნიკოსს. ხელმძღვანელი ცხადდებოდა დანიშნულ ადგილას, მაგრამ წრის წევრები არასად სჩანდენ. იყო ისეთი შემთხვევაც, როდესაც წრეში სამეცადინოთ გამოცხადებულ ხელმძღვანელს არ აძლევდენ საჭირო ბინას.

საქ. პროფსაბჭოს მასიური სექტორისა და ინჟენერ-ტექნიკოსთა ცენტ. ბიუროს ცნობებით, 1931 წლის მეორე კვარტალის დასაწყისისათვის საქართველოში ჩამოყალიბებული იყო 150 წრე, რომლებშიაც მეცადინეობდა 5.000 მუშა. ამჟამად კი არავის მოეპოვება იმის ცნობები, თუ რამდენი წრე დარჩა აქედან.

საკავშირო კომპარტიის (ბ) ცეკას 19 ნოემბრის დადგენილების თანახმად, უნდა მომხდარიყო ყველა სამეცნიერო-ტექნიკური საბჭოების და საზ-ბა „ტექნიკა-მასებს“-ის ხელახალი ჩამოყალიბება, მათი გადაბა-

თბილისის ტრამვაის სახელოსნოები.—მუშა-გამომგონებელი, კომკავშირელი ამხ. ზემლიანოი აწარმოებს მის მიერ გამოგონილ მანქანის გამოცდას.

ლისება, მაგრამ პარტიის ცენტრალური კომიტეტის აღნიშნული დადგენილების შესასრულებლად თბილისში დღემდა არაფერი გაკეთებულა.

პროფესიონალურმა ორგანიზაციებმა დაუყოვნებლივ უნდა მოახდინონ გარდატეხა ტექნიკის დაუფლებისათვის ბრძოლის საქმეში. მუშათა ფართო მასების მოთხოვნილება, რომ ჩამოყალიბებულ იქნას თბილისში საზოგადოება „დავეუფლოთ ტექნიკას“ სასწრაფოდ უნდა განხორციელდეს. ტექნიკის დაუფლებისათვის ბრძოლის საქმეში ფართოდ უნდა იქნან ჩაბმული ინჟენერ-ტექნიკოსები, უმაღლეს ტექნიკური სასწავლებლების სტუდენტობა, მასწავლებლობა და ყველა, ვისაც ამ მხრივ სარგებლობის მოტანა შეუძლია.

დ.

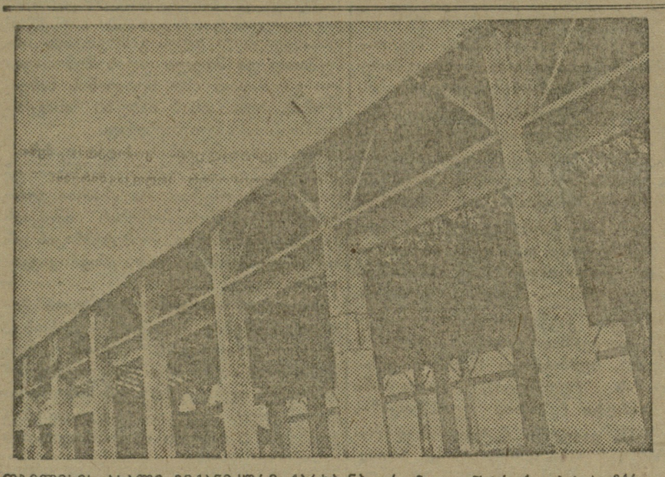

თბილისის ახალი მექანიკური ქარხანა.—რკინის კონსტრუქციების საამქრო

ა.-კ. ენერგეტიულმა ინსტიტუტმა დაპირება ვერ შეასრულა

გასული წლის თებერვალში ამხ. სტალინის ლოზუნგის—„დავეუფლოთ ტექნიკას“—განხორციელებაზე უკეთესი უმაღლეს სასწავლებლებზე ადრე ალაპარაკდა ა.-კ. ენერგეტიული ინსტიტუტი. ინსტიტუტის სტუდენტობამ და მასწავლებლობამ იკისრეს ბრძოლა ბრძანებულიყვენენ რამოდენიმე საწარმოზე და ერთი წლის განმავლობაში ტექნიკის დაუფლების წრეებში გაეტარებინათ 200 მუშა.

ინსტიტუტის სტუდენტობისა და მასწავლებლობის ასეთმა დაპირებამ გამოიწვია სხვა უმაღლესი სასწავლებლების გამოხმაურება; მაგრამ აქედან არც თუ ისე საგულისხმო შედეგია მიღებული.

გადაჭრით შეიძლება ითქვას, რომ ა.-კ. ენერგეტიული ინსტიტუტის სტუდენტობისა და მასწავლებლების პერსონალის ეს დაპირება მხოლოდ დაპირებათ დარჩა და მის განაღდებაზე არავის უზრუნავს. 200 კაცის მაგიერ 2 კაციც არ მოუმზადებიათ. ინსტიტუტის სტუდენტებს და მასწავლებლებს. არც ერთი საწარმო არ მიუმაგრებია ინსტიტუტის და არსად არ გაუშლია მუშაობა ტექნიკის დაუფლებათ.

ინსტიტუტიდან გაგზავნილი უკანასკნელი კურსების სტუდენტები და მასწავლებლები მეცადინეობდნენ მხოლოდ საფაბრიკო-საქარხნო წრეებში, სადაც მათ შესაფერი გასამრჯელოც ეძლეოდათ. საზოგადოებრივი დატვირთვის წესით ინსტიტუტის არც ერთი წარმომადგენელი არ ყოფილა ჩაბმული ტექნიკის დაუფლების წრეების მუშაობაში.

ასე „შეასრულა“ ა.-კ. ენერგეტიულმა ინსტიტუტმა მუშათა კლასისადმი დაპირებათ დარჩენილი ვალი.

ატარებენ ტექნიკის დაუფლების ერთთვიურს

მანქანათმშენებლობის მუშათა პროფესიონალურმა კავშირმა გადაწყვიტა 4 თებერვლიდან 4 მარტამდე საქართველოში ჩაატაროს ტექნიკის დაუფლების ერთთვიური. აღნიშნული კამპანიის ჩატარებისას დაჟერითი წესით უნდა იქნეს გამოსწორებული ის ჩამორჩენა, რომელსაც ტექნიკის დაუფლების საქმეში ადგილი ჰქონდა მთელი განელილი წლის მანძილზე.

მანქანათმშენებლობის მუშათა კავშირის ხაზით, როგორც ეს აღნიშნული იქნა კავშირის უკანასკნელ ყრილობაზე, ადგილი აქვს ტექნიკის დაუფლების წრეების დაშლას, ინჟენერ-ტექნიკოსთა ძალების სუსტ მოაწილეობას წრეების მუშაობაში და ა.შ.

ამჟამად მანქანათმშენებლობის მუშაობა კავშირში გაერთიანებული 5.000 მუშა, ხოლო აქედან ტექნიკის შემსწავლელ წრეებში ჩაბმულია არა უმეტეს 1200 კაცისა. ისიც ყველა წრეების სისტემატიურათ არ მეცადინეობენ.

ერთთვიურის განმავლობაში ყველა საწარმოებში ჩატარებული იქნება მუშათა საერთო კრებები, სადაც ახსნა-განმარტებითი მუშაობა ტექნიკის დაუფლების საკითხებზე. ჩატარებული იქნება ახსნა-განმარტებითი მუშაობა ტექნიკის დაუფლების საკითხებზე.

ყველა ძირითად პროფორგანიზაციას დაევალათ ამ თვითვე გამოანახონ წრეების სამეცადინოთ საჭირო შენობები.

ოპორტუნისტულ თვითმდინარეობას ეურჩნებიან

(„მკერავი“ №1)

მკერავტრესტის ფაბრიკა № 1 სამარცხვინო ციფრებით შეხვდა ამხ. სტალინის ისტორიული მნიშვნელობის ლოზუნგის წლის თავს.

ფაბრიკაში ტექნიკის დღის ჩატარებისათვის არავითარი სამზადისი არ წარმოებულა. დღემდე ტექნიკის დაუფლების მიზნით ფაბრიკაში არაფერი არ გაკეთებულა: მოუქნელი და უსისტემო მუშაობის გამო დაიშალა ტექნიკური წრეები.

ამჟამად ფაბრიკაში არც ერთი ტექნიკური წრე არ მუშაობს. არც რაციონიზატორული მუშაობაა სათანადო სიმაღლეზე. არც მათ და არც საწარმოო თათბირებს არა აქვთ ზუსტი აღრიცხვა მუშათა რაციონალიზატორულ წინადადებებისა. ვერავინ იტყვის, თუ რამდენი საქმიანი წინადადება გატარდა ცხოვრებაში და რამდენს უარი ეთქვა. არც „ზარია ვოსტოკას“ მუშების მოწოდებას ამხ. სტალინის სახელობის ტექნიკის სახლის აგების შესახებ გამოხმაურებია ფაბრიკა. მუშები, ხელმძღვანელების უგულებელ მუშაობისა და ოპორტუნისტულ თვითმდინარეობაზე და ყურადღების გამო არ იცნობენ „ზარია ვოსტოკას“ მუშების მიმართვას, არ იცნობენ ამხ. ორჯონიკიძის, შვერნიკის, კოსარევის და ტექნიკის დაუფლების საზოგადოების მომართვას ტექნიკური სწავლების მასიური დაწყების ჩატარების შესახებ.

ფაბრიკას აკლია კვალიფიციური მუშები, რის გამო პროდუქციის ხარისხი არ სდგას სათანადო სიმაღლეზე. ფაბრიკის ადმინისტრაცია და ადგილობრივი ორგანიზაციები არ ზრუნავენ მუშათა კვალიფიკაციის ამაღლებისათვის, რასაც ნათლად მოწმობს ტექნიკური წრეების უმოქმედობა, მუშათა შემოქმედებითი ინიციატივის გაუშვლელობა.

ამისათვის, რომ ფაბრიკა გამოვიდეს ასეთ მდგომარეობიდან, საჭიროა გაძლიერდეს ბრძოლა ტექნიკის დაუფლებისათვის, ამისათვის კი უნდა გაჯანსაღდეს ტექნიკური წრეების და რაციონიზატორების მუშაობა.

კ. ლ.

ბოლშევიკურად დავეუფლოთ ტექნიკას

„რეკონსტრუქციის პერიოდში ტექნიკა სწყვეტს ყველაფერს“.
ი. სტალინი.

—:—

საბჭოთა კავშირის წინაშე დგას პრობლემა: დავეწიოთ და გავუსწროთ მოწინავე კაპიტალისტურ ქვეყნებს. ამ პრობლემის გადაწყვეტის აუცილებელი პირობაა ტექნიკური განვითარება, რომლისთვისაც ჩვენ ქვეყანაში არსებობს ყველაზე მეტი შესაძლებლობა. საჭიროა პროლეტარიატს ჰყავდეს საკუთარი ტექნიკური ინტელიგენცია, მშრომელთა წრიდან გამოსული ტექნიკოსების და სპეციალისტების კადრი, რომელიც ბოლშევიკურად ჩაუდგება სათავეში ტექნიკის დაუფლებისათვის მებრძოლ მილიონებს.

რა არის ამისათვის საჭირო. რა ღონისძიებებს უნდა მივმართოთ, რომ ავიღოთ ტექნიკის ციხე-სიმაგრე? ამაზე ამხ. სტალინი გვაძლევს გარკვეულ მითითებას, „საჭიროა ტექნიკის შესწავლა“.

მარქსმა გააშუქა საკითხი, თუ როგორ ჰქმნიდა კაპიტალიზმი მის ტექნიკურ ბაზას, მარქსის იმ დებულების საფუძველზე, რომ ახალ საზოგადოებრივ წყობას, წარმოიშობა რა, შეუძლია და უნდა შეჰქმნას თავისი ტექნიკური საფუძველი, ლენინმა დაამუშავა სოციალიზმისათვის ტექნიკური ბაზის შექმნის პრობლემა.

ლენინმა ნათელყო, რომ კაპიტალიზმის განვითარების იმპერიალისტურ სტადიაში, „რამდენაც მყარდება (თუნდაც დროებით) მონოპოლიური ფასები, იმდენად, გარკვეული ზომით ჰქრებიან მამოძრავებელი შემთხვევები ტექნიკურ და მაშასადამე სხვა ყოველგვარი პროგრესის და წინსვლილობისა, რადგან ჩნდება ეკონომიური შესაძლებლობაც კარომ ხელოვნურად დაბრკოლებულ იქნას ტექნიკური პროგრესი“. (ლენინი „იმპერიალიზმი, როგორც უახლესი ეტაპი კაპიტალიზმისა“ გვ. 135). ამგვარად, იმპერიალიზმის ეპოქაში ფერხდება ტექნიკური განვითარება, რაც კაპიტალიზმის გარდაუვალი ერთ-ერთი მაჩვენებელია იმპერიალიზმის პერიოდში ტექნიკური განვითარების შეფერხების მიზეზთა ანალიზის საფუძველზე.

ლენინი, მთელი სიმახვილით სვამდა სოციალიზმის მშენებლობისათვის ტექნიკური ბაზის შექმნის საკითხს. ის კომინტერნის მესამე კონგრესზე წაკითხული მოხსენების თეზისებში წერდა, რომ: „ერთად ერთი მეტარიალური საფუძველი სოციალიზმისათვის, შეიძლება იქნეს მხვილი მანქანური მრეწველობა. რომელსაც შესწევს უნარი რეორგანიზაცია მოახდინოს მიწამდმოქმედებაშიაც... ტახლესი ტექნიკის დონის შესაბამი და მიწამდმოქმედებაში რეორგანიზაციის მიხედვის უნარიანი არის მთელი ქვეყნის ელექტროფიკაცია. მხოლოდ მაშინ, როდესაც ქვეყანა ელექტროფიკაციაქმნილი იქნება, როდესაც მრეწველობის, სასოფლო მეურნეობისა და ტრანსპორტის გვერდით აგებული იქნება თანამედროვე მსხვილი ტექნიკური ბაზა მხოლოდ მაშინ გავიმარჯვებთ ჩვენ საბოლოოდ“.

ელექტრონის ენერგიის გამოყენების საკითხს უდიდესი ყურადღება მიაქციეს ჯერ კიდევ მარქსმა და ენგელსმა. ენგელსი, დებრეს აღმოჩენის შესახებ, 1883 წელს ბერშტეინს სწერდა: „ამ საქმეს მეტად მნიშვნელოვანი, რევოლიუციონური საზიათი აქვს. ორთქლის მანქანა ჩვენ გვასწავლის სითბო გავქცოთ მექანიკურ მოძრაობად, მაგრამ ელექტრობით სარგებლობა ჩვენ გზას გვიხსნის ენერგიის ყველა ფორმების — სითბოს, მექანიური მოძრაობის, ელექტრონის, მაგნეტიზმის, სინათლის ერთიდან მეორედ გადაქცევისაკენ და პირიქით. ის გზას გვიხსნის მათი მრეწველო გამოყენებისაკენ. წრე გამოუვალია, და დებრეს უახლესი აღმოჩენა, რომ მეტად დიდი ზინის ელექტროდენი შეიძლება გადაეცეს უზარალო ტელეგრაფის მავთულით, დღემდე გაუგონარ მანძილზე და საბოლოო პუნქტზე გამოყენებულ იქნეს—ეს საქმე კიდევ წარმოშობის პროცესშია, მაგრამ საბოლოოდ იგი გაანთავისუფლებს მრეწველობას თითქმის ყოველგვარ ადგილობრივი საზღვრებიდან, შესაძლებელს გახდის თითქმის ყველაზე დაშორებულ წყლის ძალთა გამოყენებას. და თუნდაც დასაწყისში ამით ისარგებლებენ მარტო ქალაქები, ბოლოს და ბოლოს ის უნდა გადაიქცეს ქალაქისა და სოფელს შორის ანტაგონიზმის მოსპობის ყველაზე ძლიერ ბერკეტად. მაგრამ ცხადია, რომ ამასთან ერთად, საწარმოო ძალები რომ მიაღწევენ ისეთ მოცულობას, რომლის დროსაც ისინი ვეღარ მოთავსდებიან ბურჟუაზიის ხელმძღვანელობაში—ესეც სავსებით ნათელია“.

დიდ ყურადღებას აქცევდენ მარქსიზმის მამამთავრები ტექნიკურ აღმოჩენებს და მათ პრაქტიკულად გამოყენებას. ცნობილია, რომ ლენინი გაფაციცებული ადევნებდა თვალყურს მეცნიერებისა და ტექნიკის მიღწევებს. ის, 1913 წ. ვილიამ რამზეის აღმოჩენის შესახებ სწერდა, რომ „გადატრიალება მრეწველობაში, რომელიც გამოიწვია ამ აღმოჩენამ, უდიდესი იქნება. მაგრამ ამ გადატრიალების შედეგები მთელი საზოგადოებრივი ცხოვრებისათვის თანამედროვე კაპიტალისტურ წყობილებაში საესებით არ იქნებიან ისეთი, რის გამოწვევაც შეეძლო ამ აღმოჩენას სოციალიზმის დროს“.

ასეთია ტექნიკური გაუმჯობესებათა და აღმოჩენათა არსება და შედეგები კაპიტალიზმის პირობებში, მაგრამ კაპიტალიზმის ეს თვისება ყველაზე მაღალ წერტილს აღწევს მის უმაღლეს და უკანასკნელ სტადიაზე იმპერიალიზმის ეპოქაში, არსებობს მთელი რიგი ფაქტების, რომლებიც იმპერიალიზმის დროს ტექნიკურ გამოგონებათა განხორციელების შეუძლებლობაზე ლაპარაკობენ. მაგ. გერმანული ქიმიური ტრესტი „იგე“ თავის სეიფებში ინახავს ათასგვარ პატენტებს, ამის გამო სხვა, შესაბამი დარგის საწარმოები იძულებული არიან უკვე აღმორჩენილი და დასრულებულ ტექნიკურ მოწყობილობათა ნაცვლად, მიმართონ ბევრად მდარე და ნაკლებეფექტურ საშუალებების გამოყენებას. აიროპლანის გამოანგარიშებით, რომელიც ამხ. მ. რუბინშტეინს მოყავს, ამერიკის შეერთებული შტატების ყველა საწარმოთა თანამედროვე ტექნიკის დონეზე აყვანა, მოგვცემდა სამუშაო დროის ერთი საათად შემცირების და პროდუქციის გაორმაგების შესაძლებლობას.

ასეთ პირობებში, როდესაც იძრწინება იმპერიალიზმი, როდესაც იგი პოკილებს ადებს ტექნიკურ განვითარებას, ჩვენს ქვეყანაში ტექნიკის წინაშე იშლება განვითარების უდიდესი შესაძლებლობანი, მით უმეტეს მაშინ, როდესაც მილიონები ეუფლებიან ამ ტექნიკას. ამიტომ საჭიროა მიღებულ იქნეს ყველა ზომები ტექნიკის დაუფლების და მისი შესწავლის გარშემო, ამხ. სტალინის მითითებათა საფუძველზე. მილიონების დასარაზმავად, რომ ხუთწლედის მეოთხე წელში ფართოდ გავშალოთ ბრძოლა სოციალისტური ტექნიკისათვის. მთელი მეურნეობის ტექნიკური რეკონსტრუქციისათვის, მეურნეობის ყველა დარგების უახლესი ტექნიკის ბაზაზე გადასაყვანად.

პ. გუგუშვილი.

ლენინგრადი. ფიზიკურ - ტექნიკური ინსტიტუტის ასპირანტი, მუშა ბ. ს. ლენსკი აწარმოებს ფოლადის გამოოპრომძლიერის გამოცდას მის მიერ გამოგონილი აპარატით

პროლეტარიატი იპყრობს მეცნიერების და ტექნიკის მწვერვალებს

მუშათა კლასის მიერ მეცნიერებისა და ტექნიკის დაუფლების საკითხს ერთ - ერთი უმნიშვნელოვანესი ადგილთაგანი უჭირავს მეცნიერული სოციალიზმის საძირკველის ჩამყრელთა — მარქსისა და ენგელსის შრომებში.

ენგელსი გენიალურის შორსმჭვრეტელობით ხედავდა, რომ პროლეტარული რევოლიუციის გამარჯვების შემდეგ კლასობრივი ბრძოლის ერთ - ერთი უბანი იქნება მეცნიერება და ტექნიკა.

წერილში ბებელისადმი ის ამბობდა:

„...ტექნიკოსები იქნებიან ჩვენი პრინციპალური მტრები და მოგვატყუებენ და გვიღალატებენ ჩვენ, როგორადაც კი შეძლებენ, ჩვენ მოგვიხდება მივმართოთ მათ დაშინებას, მაგრამ ისინი მაინც გაიგრძობენ ჩვენს მოტყუებას“.

ენგელსი საჭიროდ სცნობდა პარტიული პროლეტარული ტექნიკური კადრების შექმნას, რომ „ფაბრიკებისა და მსხვილი მამულების მმართველობა მოეწყოს პარტიული ამხანაგების ხელით“.

კ. მარქსი ამავე მიზნით საჭიროდ სცნობდა ფართო ტექნიკურ პროპაგანდას, ტექნოლოგიის სწავლების შემოღებას სკოლებში („კაპიტალი“, 1 ტ., ქართული გამოცემის 436 გვ.).

იმპერიალიზმისა და პროლეტარული რევოლიუციის ეპოქის მარქსიზმის უდიდესი თეორეტიკოსი ლენინი ჯერ კიდევ თავის ადრინდელ ნაწერებში განსაკუთრებულ ყურადღებას უთმობდა მეცნიერებისა და ტექნიკის საკითხებს, იმ წინააღმდეგობების საკითხებს, რომლებიც ტექნიკის განვითარებას ახასიათებენ კაპიტალიზმის პირობებში.

„ეკონომისტი ყოველთვის უნდა იყურებოდეს წინ, ტექნიკური პროგრესისაკენ, წინააღმდეგ შემთხვევაში ის დაუყონებლივ ჩამორჩენილი აღმოჩნდება, ვინაიდან ის, ვისაც არ სურს იცქიროს წინ, ზურგს უჩენებს ისტორიას: „საშუალო ადგილი აქ არის და არც შეიძლება არსებობდეს“ (ლენინი. ტ. IV, გვ. 208).

პროლეტარიატის მიერ ძალაუფლების დაპყრობის შემდეგ ლენინმა ნათელი თავისი სიგრძე-სიგანით დასვა სოციალიზმის მშენებლობისათვის ტექნიკური ბაზის შექმნის საკითხი.

„სოციალიზმის ერთად-ერთი მატერიალური საფუძველი შეიძლება იყოს მხოლოდ მსხვილი სამანქანო მრეწველობა, რომლისაც იქნება უნარი მოახდინოს სოფლის მეურნეობის რეორგანიზაციაც... ოახლესი ტექნიკის შესაფერი და მიწამომქმედების რეორგანიზაციის მოხდენის უნარის მქონე მსხვილი მრეწველობა—არის მთელი ქვეყნის ელექტროფიკაცია. მხოლოდ მაშინ, როცა მთელი ქვეყანა ელექტროფიცირებული იქნება, რაც მრეწველობას, სასოფლო მეურნეობას და ტრანსპორტს შეუქმნით თანამედროვე მსხვილი მრეწველობის ბაზას, მხოლოდ მაშინ გავიმარჯვებთ საბოლოოდ“ (თეზისები კომინტერნის III კონგრესისათვის).

საბჭოთა კავშირის მუშათა კლასმა ბოლშევიკური პარტიის ხელმძღვანელობით მტკიცედ მოჭიდა ხელი იმპერიალისტური და სამოქალაქო ომის პროცესში დანგრეული სახალხო მეურნეობის აღდგენას, წარმატებით შეასრულა ეს ამოცანა, ხუთწლედის მესამე გადამწყვეტ წელში მან დაასრულა სოციალიზმის საძირკველის ამება და ახლა, ხუთწლედის მეოთხე — უკანასკნელ წელში ის ამზადებს ნიადაგს უკლასო, სოციალისტური საზოგადოების აგებისათვის მეორე ხუთწლედში.

ეს გენიალური წარმატებები საბჭოთა კავშირის მუშათა კლასის მიერ მიღწეულია იმის წყალობით, რომ იგი ბოლშევიკური პარტიის ხელმძღვანელობით გადაუხვევლად ატაროებდა ცხოვრებაში მარქს - ენგელს—ლენინის ანდერძს — სოფლის მეურნეობის გარდაქმნის უნარის მქონე მსხვილი სამანქანო მრეწველობის შექმნის და ელექტროფიკაციის, — როგორც ინდუსტრიალიზაციის საძირკველის, — გატარების შესახებ.

მემარჯვენე ოპორტუნისტები, რომლებიც აყენებდნენ არა მარტო კულაკისა და ნეპმანის, არამედ აგრეთვე „ბურჟუაზიული ფსიქოლოგიით მთლიანად გაჟღენთილი“ ტექნიკური ინტელიგენციის სოციალიზმში მშვიდობიანი შეზრდის თეორიას, თითქოს ვერ ხედავდნენ, **ჩქმალავდნენ იმ გააფთრებულ კლასობრივ ბრძოლას ტექნიკის, მეცნიერების და ტექნიკური პოლიტიკის დარგში**, რომელსაც წინასწარმეტყველებდნენ ენგელსი და ლენინი და, რომელმაც თვალსაჩინო გამოხატულება ჰპოვა ძავებლობის ფაქტებში. სოციალიზმის მშენებელ მუშათა კლასს ძეცნიერებისა და ტექნიკის ფრონტზეც უხდება კლასობრივი მტრის ისეთივე გაშმაგებული წინააღმდეგობის დაძლევა, როგორიც სოციალისტური მშენებლობის სხვა ფრონტებზე.

ლენინის საუკეთესო მოწაფემ და სოციალისტური მშენებლობის წარმატების გენიალურმა ორგანიზატორმა ამხ. სტალინმა საბჭოთა კავშირისა და ინჟენერ-ტექნიკოსთა ცენტ. ბიუროს ცნობებით, 1931 წლის მეორე კვარტალის დასაწყისისათვის საქართველოში ჩამოყალიბებული იყო 150 წრე, რომლებშიაც მეცადინეობდა 5.000 მუშა. ამჟამად კი არავის მოეპოვება იმის ცნობები, თუ რამდენი წრე დარჩა აქედან.

საკავშირო კომპარტიის (ბ) ცეკას 19 ნოემბრის დადგენილების თანახმად, უნდა მომხდარიყო ყველა სამეცნიერო-ტექნიკური საბჭოების და საზ-ბა „ტექნიკა-მასებს“-ის ხელახალი ჩამოყალიბება, მათი გადაბა-

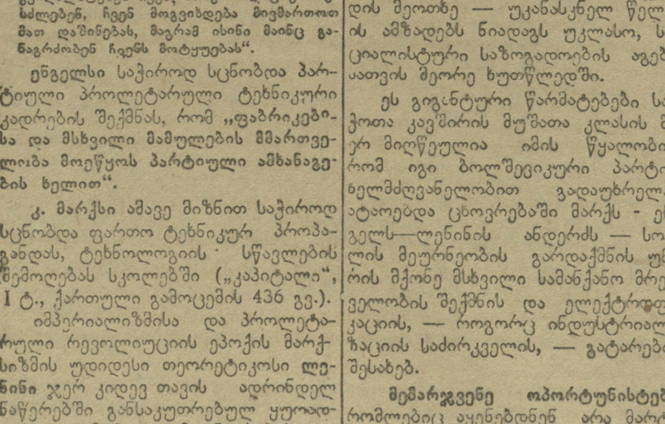

თბილისის ახალი მექანიკური ქარხანა.—რკინის კონსტრუქციების საამქრო

ლისება, მაგრამ პარტიის ცენტრალური კომიტეტის აღნიშნული დადგენილების შესასრულებლად თბილისში დღემდა არაფერი გაკეთებულა.

პროფესიონალურმა ორგანიზაციებმა დაუყოვნებლივ უნდა მოახდინონ გარდატეხა ტექნიკის დაუფლებისათვის ბრძოლის საქმეში. მუშათა ფართო მასების მოთხოვნილება, რომ ჩამოყალიბებულ იქნას თბილისში საზოგადოება „დავეუფლოთ ტექნიკას“ სასწრაფოდ უნდა განხორციელდეს. ტექნიკის დაუფლებისათვის ბრძოლის საქმეში ფართოდ უნდა იქნან ჩაბმული ინჟენერ-ტექნიკოსები, უმაღლეს ტექნიკური სასწავლებლების სტუდენტობა, მასწავლებლობა და ყველა, ვისაც ამ მხრივ სარგებლობის მოტანა შეუძლია.

დ.

ა.-კ. ენერგეტიულმა ინსტიტუტმა დაპირება ვერ შეასრულა

გასული წლის თებერვალში ამხ. სტალინის ლოზუნგის—„დავეუფლოთ ტექნიკას“—განხორციელებაზე უკეთესი უმაღლეს სასწავლებლებზე ადრე ალაპარაკდა ა.-კ. ენერგეტიული ინსტიტუტი. ინსტიტუტის სტუდენტობამ და მასწავლებლობამ იკისრეს ბრძოლა ბრძანებულიყვენენ რამოდენიმე საწარმოზე და ერთი წლის განმავლობაში ტექნიკის დაუფლების წრეებში გაეტარებინათ 200 მუშა.

ინსტიტუტის სტუდენტობისა და მასწავლებლობის ასეთმა დაპირებამ გამოიწვია სხვა უმაღლესი სასწავლებლების გამოხმაურება; მაგრამ აქედან არც თუ ისე საგულისხმო შედეგია მიღებული.

გადაჭრით შეიძლება ითქვას, რომ ა.-კ. ენერგეტიული ინსტიტუტის სტუდენტობისა და მასწავლებლების პერსონალის ეს დაპირება მხოლოდ დაპირებათ დარჩა და მის განაღდებაზე არავის უზრუნავს. 200 კაცის მაგიერ 2 კაციც არ მოუმზადებიათ. ინსტიტუტის სტუდენტებს და მასწავლებლებს. არც ერთი საწარმო არ მიუმაგრებია ინსტიტუტის და არსად არ გაუშლია მუშაობა ტექნიკის დაუფლებათ.

ინსტიტუტიდან გაგზავნილი უკანასკნელი კურსების სტუდენტები და მასწავლებლები მეცადინეობდნენ მხოლოდ საფაბრიკო-საქარხნო წრეებში, სადაც მათ შესაფერი გასამრჯელოც ეძლეოდათ. საზოგადოებრივი დატვირთვის წესით ინსტიტუტის არც ერთი წარმომადგენელი არ ყოფილა ჩაბმული ტექნიკის დაუფლების წრეების მუშაობაში.

ასე „შეასრულა“ ა.-კ. ენერგეტიულმა ინსტიტუტმა მუშათა კლასისადმი დაპირებათ დარჩენილი ვალი.

ატარებენ ტექნიკის დაუფლების ერთთვიურს

მანქანათმშენებლობის მუშათა პროფესიონალურმა კავშირმა გადაწყვიტა 4 თებერვლიდან 4 მარტამდე საქართველოში ჩაატაროს ტექნიკის დაუფლების ერთთვიური. აღნიშნული კამპანიის ჩატარებისას დაჟერითი წესით უნდა იქნეს გამოსწორებული ის ჩამორჩენა, რომელსაც ტექნიკის დაუფლების საქმეში ადგილი ჰქონდა მთელი განელილი წლის მანძილზე.

მანქანათმშენებლობის მუშათა კავშირის ხაზით, როგორც ეს აღნიშნული იქნა კავშირის უკანასკნელ ყრილობაზე, ადგილი აქვს ტექნიკის დაუფლების წრეების დაშლას, ინჟენერ-ტექნიკოსთა ძალების სუსტ მოაწილეობას წრეების მუშაობაში და ა.შ.

ამჟამად მანქანათმშენებლობის მუშაობა კავშირში გაერთიანებული 5.000 მუშა, ხოლო აქედან ტექნიკის შემსწავლელ წრეებში ჩაბმულია არა უმეტეს 1200 კაცისა. ისიც ყველა წრეების სისტემატიურათ არ მეცადინეობენ.

ერთთვიურის განმავლობაში ყველა საწარმოებში ჩატარებული იქნება მუშათა საერთო კრებები, სადაც ახსნა-განმარტებითი მუშაობა ტექნიკის დაუფლების საკითხებზე. ჩატარებული იქნება ახსნა-განმარტებითი მუშაობა ტექნიკის დაუფლების საკითხებზე.

ყველა ძირითად პროფორგანიზაციას დაევალათ ამ თვითვე გამოანახონ წრეების სამეცადინოთ საჭირო შენობები.

ოპორტუნისტულ თვითმდინარეობას ეურჩნებიან

(„მკერავი“ №1)

მკერავტრესტის ფაბრიკა № 1 სამარცხვინო ციფრებით შეხვდა ამხ. სტალინის ისტორიული მნიშვნელობის ლოზუნგის წლის თავს.

ფაბრიკაში ტექნიკის დღის ჩატარებისათვის არავითარი სამზადისი არ წარმოებულა. დღემდე ტექნიკის დაუფლების მიზნით ფაბრიკაში არაფერი არ გაკეთებულა: მოუქნელი და უსისტემო მუშაობის გამო დაიშალა ტექნიკური წრეები.

ამჟამად ფაბრიკაში არც ერთი ტექნიკური წრე არ მუშაობს. არც რაციონიზატორების მუშაობაა სათანადო სიმაღლეზე. არც მათ და არც საწარმოო თათბირებს არა აქვთ ზუსტი აღრიცხვა მუშათა რაციონალიზატორულ წინადადებებისა. ვერავინ იტყვის, თუ რამდენი საქმიანი წინადადება გატარდა ცხოვრებაში და რამდენს უარი ეთქვა. არც „ზარია ვოსტოკას“ მუშების მოწოდებას ამხ. სტალინის სახელობის ტექნიკის სახლის აგების შესახებ გამოხმაურებია ფაბრიკა. მუშები, ხელმძღვანელების უგულებელ მუშაობისა და ოპორტუნისტულ თვითმდინარეობაზე და ყურადღების გამო არ იცნობენ „ზარია ვოსტოკას“ მუშების მიმართვას, არ იცნობენ ამხ. ორჯონიკიძის, შვერნიკის, კოსარევის და ტექნიკის დაუფლების საზოგადოების მომართვას ტექნიკური სწავლების მასიური დაწყების ჩატარების შესახებ.

ფაბრიკას აკლია კვალიფიციური მუშები, რის გამო პროდუქციის ხარისხი არ სდგას სათანადო სიმაღლეზე. ფაბრიკის ადმინისტრაცია და ადგილობრივი ორგანიზაციები არ ზრუნავენ მუშათა კვალიფიკაციის ამაღლებისათვის, რასაც ნათლად მოწმობს ტექნიკური წრეების უმოქმედობა, მუშათა შემოქმედებითი ინიციატივის გაუშვლელობა.

ამისათვის, რომ ფაბრიკა გამოვიდეს ასეთ მდგომარეობიდან, საჭიროა გაძლიერდეს ბრძოლა ტექნიკის დაუფლებისათვის, ამისათვის კი უნდა გაჯანსაღდეს ტექნიკური წრეების და რაციონიზატორების მუშაობა.

კ. ლ.

ბოლშევიკურად დავეუფლოთ ტექნიკას

„რეკონსტრუქციის პერიოდში ტექნიკა სწყვეტს ყველაფერს“.
ი. სტალინი.

—:—

საბჭოთა კავშირის წინაშე დგას პრობლემა: დავეწიოთ და გავუსწროთ მოწინავე კაპიტალისტურ ქვეყნებს. ამ პრობლემის გადაწყვეტის აუცილებელი პირობაა ტექნიკური განვითარება, რომლისთვისაც ჩვენ ქვეყანაში არსებობს ყველაზე მეტი შესაძლებლობა. საჭიროა პროლეტარიატს ჰყავდეს საკუთარი ტექნიკური ინტელიგენცია, მშრომელთა წრიდან გამოსული ტექნიკოსების და სპეციალისტების კადრი, რომელიც ბოლშევიკურად ჩაუდგება სათავეში ტექნიკის დაუფლებისათვის მებრძოლ მილიონებს.

რა არის ამისათვის საჭირო. რა ღონისძიებებს უნდა მივმართოთ, რომ ავიღოთ ტექნიკის ციხე-სიმაგრე? ამაზე ამხ. სტალინი გვაძლევს გარკვეულ მითითებას, „საჭიროა ტექნიკის შესწავლა“.

მარქსმა გააშუქა საკითხი, თუ როგორ ჰქმნიდა კაპიტალიზმი მის ტექნიკურ ბაზას, მარქსის იმ დებულების საფუძველზე, რომ ახალ საზოგადოებრივ წყობას, წარმოიშობა რა, შეუძლია და უნდა შეჰქმნას თავისი ტექნიკური საფუძველი, ლენინმა დაამუშავა სოციალიზმისათვის ტექნიკური ბაზის შექმნის პრობლემა.

ლენინმა ნათელყო, რომ კაპიტალიზმის განვითარების

XVII საკავშირო პარტკონფერენცია

კავათი ამხ. ს. ორჯონიკიძის მოხსენების გარშემო

ამხ. მიქოიანის სიტყვა

ამხ. მიქოიანი, რომელსაც [illegible]ფერენცია ტაშით ხვდება, აღნიშნავს, [illegible] თვითმპყრობელობის ძველ რუსეთში [illegible]ამდვილად, რომ ვთქვათ არ ყოფილა გა[illegible]კვების მრეწველობა. იყო არა კვების მრეწველობა, არამედ კვების „სარეწაო“, თევზის სარეწაო, ხორცის სარეწაო და სხვ.

ჩვენ კი შევქმენით მძლავრი და ტიხონოვ[illegible]ად გაუმჯობესებული გემოკვების ინდუსტრია, უკანასკნელ დროსდე ამ ინდუსტრიის განვითარებას ხელს უშლიდა ნედლეულის ნაკლებობა. ამჟამად, სოციალისტური მიწადმოქმედების წარმატებათა მეოხებით, ეს ვიწრო ადგილი დაძლეულია. ჩვენთვის საჭიროა, რომ შემდეგში დავაჩქარო გემოკვების მრეწველობის კატეგორიული შენებლობა. 1932 წელს გემოკვების მრეწველობის ზრდა დაახლოებით 17,8 მილიარდ მანეთს მიაღწევს 1928 წლის ფასებით. ეს ნიშნავს, რომ ჩვენ ამ დარგში ვაწარმოებთ ისეთ ინდუსტრიალიზაციას, რომელიც ორჯერ აღემატება ინდუსტრიალიზაციის ტემპებს მძიმე მრეწველობის დარგში.

ტრესტ „ხლებოპროდუქტის“ ორგანიზაციის გამო ამხ. მიქოიანი ამბობს, რომ ეს ორგანიზაცია ხელს შეუწყობს ხორცის მრეწველობის ინტენსიურ განვითარებას. ამ ორგანიზაციის ამოცანაა ხორცის მრეწველობის ტექნიკური ბაზის გაუმჯობესება, ხორცის ნედლეულის ბაზის გაფართოება, ხორცის მრეწველობის ორგანიზაციის გაუმჯობესება, ხორცის ნედლეულის ბაზ

ЗАРЯ ВОСТОКА

Орган ЦК ВКП(б), ЦК КП(б) Грузии, Закавказского крайкома ВКП(б) и Тифлисского горкома ВКП(б)

Ежедневная газета

ЗАКАВКАЗСКАЯ ЖЕЛЕЗНАЯ ДОРОГА ИМЕНИ Л. Д. ТРОЦКОГО

Управление Закавказской железной дороги им. Л. Д. Троцкого (Закжелдор) в г. Тифлисе

ОБЪЯВЛЯЕТ ТОРГИ

на поставку 1 000 000 пудов каменного угля марки Г, Г-Ж, Ж, Ж-К, К, Т, Т-А, Т-Ш, Т-К, Т-Ш-К, Т-Ш-А, Т-А-К, Т-Ш-А-К, Т-Ш-А-К-Ш, Т-А-К-Ш, Т-К-Ш, Т-А-Ш, Т-Ш-А