ფასი 15 კაპ.

პროლეტარებო ყველა ქვეყნისა, შეერთდით!

კომუნისტი

ხელ. კ. პ. (ბ) სენტ. და თბ. კომიტეტების და სამ. კომის ორგანო

ტელეფონები №№: რედაქტორის—14—76, რედ. მოადგილის—28—17, სამდივნოს—10—58, მთ. კანტორის—8—81.

სამშაბათი, 22 დეკემბერი 1931 წ. № 292 (3247)

ვიბრძოლოთ საბჭოთა ვაჭრობის ხარისხისათვის

საბჭოთა ვაჭრობის გაწმენდა და მუშათა მომარაგების გაუმჯობესების დარგში პარტიამ მიაღწია მნიშვნელოვან შედეგებს. ხუთწლედის მესამე, გადამწყვეტ წელში, მნიშვნელოვნად გაუმჯობესდა მუშათა კლასის მატერიალურ - საყოფაცხოვრებო დონე, საშუალოდ 16,8 პროც. გაიზარდა მუშათა რეალური ხელფასი.

მიღწევები, რომელიც პარტიის გენერალური ხაზის მტკიცე გატარების საფუძველზე მოპოვებულ იქნა კოოპერაციის მუშაობის გარდაქმნის და საბჭოთა ვაჭრობის გაწმენდის დარგში, წარმოადგენს საფუძველს, რომელზედაც უნდა გაგრძელდეს ბრძოლა მუშათა მომარაგების და საბჭოთა ვაჭრობის მუშაობის ხარისხის შემდგომი გაუმჯობესებისათვის.

საბჭოთა ვაჭრობის გაწმენდის დარგში გარკვეული მიღწევები მოპოვებულ იქნა კოოპერაციის მუშაობის გარდაქმნის და საბჭოთა ვაჭრობის გაწმენდის დარგში პარტიის ცენტრალური კომიტეტის ოქტომბრის პლენუმის დადგენილებათა და ამხ. სტალინის ექვსი მითითების რეალიზაციის საფუძველზე. თვით ცეკავშირის და მის სხვადასხვა გაერთიანებათა მუშაობაში არ არის მიღწეული ნამდვილი, კონკრეტული ბრძოლა საბჭოთა კულტურული ვაჭრობისათვის, მუშა-მომმარაგებლებზე ზრუნვისათვის, ვაჭრობის ტეხნიკის დაუფლებისა და პროდუქციის ხარისხის გაუმჯობესებისათვის.

შემოწმებამ დაგვანახვა, რომ სახელმწიფო - კოოპერატიულ სავაჭრო ორგანიზაციების (სახვაჭრობა, ცეკავშირის სადარგო გაერთიანებები) მუშაობაში დღემდე არაა აღმოფხვრილი ნეპმანური სული და ბიუროკრატიზმის ელემენტები, (საბჭოთა ფასების პოლიტიკის დამახინჯება, კონკრეტული საქონლის ვაჭრობის გატაცება, მუშა - მომმარაგებლებისადმი უხეში დამოკიდებულება). როგორც ცეკავშირის სადარგო გაერთიანებების, ისე სახვაჭრობის მუშაობის პრაქტიკაში ადგილი აქვს საქონლის ფონდების მიზანშეუწონლად და დანაშაულებრივად გამოყენებას, (სოფლის მეურნეობის ფონდი „სახვაჭრობაში") საქონლის მექანიკური განაწილების, („სახვაჭრობა", „საქონეზხორცი", „ზაკატპოში") ფასების ხელოვნურად გადიდების, დამზადებათა ჩაშლის და დამზადების წესების დარღვევის („სახვაჭრობა", „საქხილეულო ბოსტანი") და საბჭოთა ვაჭრობის შესახებ სადირექტივო ორგანოების დადგენილებათა შეუფასებლობის და ამ დადგენილებათა შეუსრულებლობის შეშთხვევებს. ამას ზედ ერთვის თითქმის ყველა სავაჭრო ორგანიზაციების მიერ სავაჭრო-საფინანსო გეგმების არიცხვობრივი და ხარისხობრივი მაჩვენებლების შეუსრულებლობა.

რესპუბლიკანური სავაჭრო ორგანიზაციების და მომარაგების კომისარიატის ხელმძღვანელობა თავის ქსელზე, განსაკუთრებით სამრეწველო რაიონებში, სუსტია. კერძოდ ცეკავშირმა დღემდე ვერ განახორციელა ქვედა სავაჭრო ორგანიზაციების მუშაობაზე საქმიანი და კონკრეტული ხელმძღვანელობა და ვერ უწევს მათ ცოცხალ ინსტრუქტაჟს.

სავაჭრო ორგანიზაციების მუშაობის პრაქტიკაში ადგილი აქვს ფასების საბჭოთა პოლიტიკის უხეშად დამახინჯების შემთხვევებსაც. სხვადასხვა ორგანიზაციები თვითნებურად, ყოველგვარი კალკულიაციისა და აღრიცხვის გარეშე აწესებენ ფასებს. (სარეწაო კავშირის არტელები, „საქავეჯი", ყოე-მუნჯთა სახ. ბაღეთა). ადგილი აქვს კომერციულ ფასებით გატაცებას და ფასების დაკლებას შესახებ შრომისა და თავდაცვის საბჭოს დადგენილების შეუსრულებლობას. თბილისში კომერციულ საქონლის ფასების დაკლება მთლიანად ჯერ კიდევ არ არის გატარებული. თბილისის სავაჭრო ორგანიზაციებმა და მაღაზიებმა (ასევე თქმის ადგილებზეც) არ შეასრულეს სადირექტივო ორგანების დაუკვეთილება საქონლის ნიხრის თვალსაჩინო ადგილებზე გამოკვრის შესახებ.

საქონლის ბრუნვის დაჩქარებას და მომხმარებლამდე საქონლის სწრაფ მიყვანას ხელს განსაკუთრებული ყურადღება ექცევა. საქართველოს სავაჭრო ორგანიზაციების მუშაობა ამ მხრივ გარდაქმნილი არ არის. როგორც ჩვენი გაზეთის მუშკორთა რეიდმა დაამტკიცა, ზოგიერთი სავაჭრო ორგანიზაციების საქონლის ბრუნვა გაფრთხილებულ 20-25 დღის ნაცვლად 70 დღის განმავლობაში გრძელდება. („საქკულტსაქონელი").

აღნიშნული დეფექტები, რომლებიც ძირითადად იფერებს სავაჭრო. ორგანიზაციების მუშაობის გარდაქმნას და ვაჭრობის ხარისხის გაუმჯობესებას, გამოწვეულია იმით, რომ ეს ორგანიზაციები სათანადო ყურადღებას ვერ აქცევენ ამხ. სტალინის 6 მითითების განხორციელებას და საბჭოთა ვაჭრობის ტეხნიკის დაუფლებას. ამ მდგომარეობის მომავალში გაგრძელება შეუძლებელია. გარდაცემა დაუყოვნებლივ უნდა მოხდეს.

სახელმწიფო - კოოპერატიულ სავაჭრო ორგანიზაციებმა სკ. კ.პ. (ბ) ოქტომბრის პლენუმის დადგენილების შესახებ სადირექტივო ორგანოების ცალკე ბრძოლა მოსწონებით უნდა გაწიონ ამ მიმართულებით. ამისათვის მათ უნდა გაიმეორონ ბრძოლა ბოლშევიკური ტემპით, ბრძოლა ხარისხისათვის, ბრძოლა ვაჭრობის ტეხნიკის დაუფლებისათვის, ბრძოლა ბოლშევიკური ტემპით, ბრძოლა ხარისხისათვის, ბრძოლა ვაჭრობის ტეხნიკის დაუფლებისათვის, ბრძოლა ბოლშევიკური ტემპით, ბრძოლა ხარისხისათვის, ბრძოლა ვაჭრობის ტეხნიკის დაუფლებისათვის.

იაპონია ჯარებს აძლიერებს მანჯურიაში

საფრანგეთის ჯარის შემცირა სამხრეთ ჩინეთში მიმართულია ჩინეთის საბჭოების წინააღმდეგ

პარიზი, 20 დეკემბერი. „ლიუმანიტე"-ში მოთავსებული პერის წერილი, რომელშიაც იგი ჰკრძალა საფრანგეთის ჯარის შეჭრას სამხრეთ ჩინეთში, რაც მიმართულია ჩინეთის საბჭოების წინააღმდეგ.

„ლიუმანიტე" ამ წერილის გამო მოთავსებულ შენიშვნაში ხაზს უსვამს საფრანგეთის მთავრობის მიერ გენერალ კლოდელის დანიშვნას ერთი ლიგის იმ კომისიაში, რომელიც ჩინეთში იგზავნება და სწერს:

„საგარეო საქმეთა სამინისტროს უარყოფის მიუხედავად, კლოდელის მინისტრის რეწოს ინდო-ჩინეთში ყოფნის დროს საფრანგეთსა და იაპონიას შორის დადებული იქნა საიდუმლო სამხედრო ხელშეკრულება ჩინეთში ურთიერთ დახმარების შესახებ".

„ლიუმანიტე" მოუწოდებს მუშებს—ებრძოლონ საფრანგეთის იმ ინტერვენციას, რომელიც მომარაგებულია ჩინეთის საბჭოების წინააღმდეგ, აგრეთვე ანტისაბჭოთა ომის მომზადებას.

ამასთან პერი თავის წერილში აღნიშნავს, რომ საფრანგეთის პრესაში კვლავ გაძლიერდა ანტისაბჭოთა კამპანია (ადს).

იაპონია საბრძოლველად ამზადებს საზღვაო ძალებს

ტოკიო, 20 დეკემბერი. როგორც სიმბუნ რენგოს საგანგებო ინფორმაცია უცხოეთში მყოფ მეორე ეხედრას—მზად იყოს პრძოლისათვის, ძინჯოუში შექმნილი დაძაბული მდგომარეობის გამო (ადს).

ტოკიო, 20 დეკემბერი. სამხედრო სამინისტრომ დაიჭირავი სამი გემი ჯარის გადასაყვანად ტიან-ძინში, ამას გარდა 23 დეკემბერს დაიორებენ გაემგზავრება ოთხი გემი ჯარით.

მოელინ, რომ ამ დღეებში სამინისტრო კიდევ დაიჭირავებს რამდენიმე გემს ჯარის გადასაყვანად ჩინეთის ნავთსადგურებში. (ადს).

გენერალმა ხონძიომ ულტიმატუმი გაუგზავნა ძინ-ჯოუს მთავრობას

ტოკიო, 20 დეკემბერი. სიმბუნ რენგოს კორესპონდენტის იაპონიის მთავრობამ მიიღო გადაწყვეტილება—მოსთხოვოს ჩან სუე-ლიანს გაიყვანოს ჯარი ძინ-ჯოუს რაიონიდან.

გენერალმა ხონძიომ ულტიმატუმი გაუგზავნა ძინ-ჯოუს მთავრობას (ადს).

ამერიკის იმპერიალიზმი მხარს უჭერს იაპონიას

ვაშინგტონი, 20 დეკემბერი. გამოქვეყნებული ცნობებით, ვითომ სტიმსონმა სასტიკი პროტესტი განაცხადა მანჯურიაში იაპონელთა მოქმედების წინააღმდეგ, გადაჭარბებულია. სტიმსონი დაკმაყოფილდა მხოლოდ იმით, რომ მან ტოკიოში მყოფ ამერიკის ელჩს გაუგზავნა ჰეუერის მიმართ ე კონგრესისადმი, ამ მიმართვაში ნათქვამია, რომ ჩრდილოეთ-ამერიკის რესპუბლიკა დაინტერესებულია კელოგის პაქტის დაცვით.

ამასთან ერთად ელჩს მიეცა ინსტრუქ[illegible] ბი განაცხადოს, რომ შეერთებული შტატების რესპუბლიკას აფიქრებს ცნობები ჩინეთის ჯარის ძინ-ჯოუსაკენ დაძვრის შესახებ.

სახელმწიფო დეპარტამენტის წარმომადგენლები აცხადებენ, რომ ამ ინსტრუქციების გარდა ტოკიოელ ელჩისათვის 10 დეკემბრის შემდეგ სხვა არავითარი ახალი ინსტრუქციები აღარ მიუციათ. ამრიგად, არ მსორლდება გაზეთების ცნობები ახალ პროტესტის შესახებ, რომელიც ვითომ ამერიკის მთავრობამ გაუგზავნა იაპონიის მთავრობას—იაპონიის ჯარის მანჯურიაში წინ წაწევის წინააღმდეგ.

„ნიუ-იორკ ტაიმს"-ი სწერს:

„ამერიკის ოფიციალური წრეების აზრით, იაპონია მანჯურიაში აარსებს სამეთვალ-ყურეო ტერორს. ძინ-ჯოუს ხელში ჩაგდება მოასწავებს მანჯურიის იზოლაციას იაპონიის კონტროლით. სხვანაირად რომ ვსთქვათ, სანამ ერთა ლიგის კომისია მანჯურიაში ჩავა, მთლიდარი ფაქტის წინაშე დავდგებით—იაპონელები მთელი მანჯურიის (ცეცილკარიდან სამხრეთ-დასავლეთი საკენ) ბატონ-პატრონი გახდებიან.

საგარეო საქმეთა მინისტრის ამხანაგმა კელოგმა განაცხადა, რომ იაპონელებს მიერ ძინ-ჯოუს ხელში ჩაგდება არ ნიშნავს ბატონ-პატრონობას მანჯურიაში (ადს).

ჩინეთის მუშები მასიურად გამოდიან საბჭოთა კავშირში

ჰელსინგფორსი, 20 დეკემბერი. გაზეთები განაგრძობენ განვაშს იმის გამო, რომ **გახშირდა ფინეთის მუშების საბჭოთა კავშირში წასვლა.** ამასთან დაკავშირებით, შეედთა პარტიის ორგანო „გავუდსტადბლადტ"-ი სწერს:

„კარელიის მოსაზღვრე რაიონებში უკანასკნელი კვირეების განმავლობაში ნამდვილი „ხალხთა გადასახლება" იყო. ბევრმა მოისურვა საბჭოთა კავშირში წასვლა. სანაპირო რაზმი ყოველდღე ათობით აპატიმრებდა მუშებს, რომლებიც გარბოდნენ საბჭოთა კავშირში. (ადს).

მსოფლიო იპონომიური კრიზისი

კრიზისი კანადაში

ნიუ-იორკი, 20 დეკემბერი. კანადაში ღრმავდება ეკონომიური კრიზისი. კრიზისის გაღრმავებამ მრეწველობასა და სოფლის მეურნეობაში გამოიწვია კანადის დოლარის კურსის დაცემა და აიძულა მთავრობა აეკრძალა ოქროს გატანა.

შიშველი ბაზრის გაძლიერების მიზნით, კანადის მთავრობამ გადაიდო საბაჟო ტარიფები, განსაკუთრებით ამერიკაში დამზადებულ საქონელზე და აკრძალა საბჭოთა ზოგიერთი საქონლის შემოტანა.

ეკონომიური ჟურნალი „ბანლისტ"-ი აღნიშნავს, რომ კანადაში საქონლის აჭიანურობის ინდექსი **1929 წლის ინდექსთან შედარებით, 50 პროცენტით უფრო დაბალია** (ადს).

შაქრის ბაზრის კლანტაციების ფარ თო-ბა 50 პროცენტით აცირებენ

პარიზი, 20 დეკემბერი. როგორც „უტრენელ ნენდისტრიელ"-ი იუწყება, საერთაშორისო კონფერენცია შაქრის საკითხის გამო ინავარდნი კვლავ შეიკრიბება. კონფერენცია განსახილველს საკითხს იმის შესახებ, რომ მწარმოებელ ქვეყნებში შაქრის ჯარბი პროდუქციების ფართობი **შემცირდეს 50 პროცენტამდე** (ადს).

ინგლისში არსდება „ნაციონალური პარტია"

ლონდონი, 20 დეკემბერი. როგორც „სენდე ექსპრეს"-ი იუწყება, სდგამენ მოსამზადებელ ნაბიჯებს „ნაციონალური" პარტიის დასაარსებლად მაკდონალდის, ბოლდუინის, სემიუელის და საიმონის ხელმძღვანელობით (ადს).

ინქ. პარმოდი ხუთწლიანი გეგმის შესახებ

ნიუ-იორკი, 20 დეკემბერი. მრეწველობის ინჟენერთა საზოგადოების თავმჯდომარემ კარმოდიმ, რომელიც ამას წინათ კავშირში იყო, კრებაზე წარმოსთქვა სიტყვა საბჭოთა კავშირთან ვაჭრობის შესახებ. კარმოდიმ აღნიშნა, რომ **საბჭოთა კავშირი წარმოადგენს ერთად-ერთ ქვეყანას; რომელიც არ არის დამოკიდებული ნაკარმოდიმ უარყო ანტისაბჭოთა ზღაპარი „ხუთწლიანი გეგმის დამარცხების აუცილებლობის" შესახებ, რასაც თითქმის გამოიქვა ხატა სიტყვა საბჭოთა კავშირთან ვაჭრობის შესახებ. კარმოდიმ აღნიშნა, რომ საბჭოთა კავშირი მუშაობს ამერიკის საავტომობილო ქარხნებშიო** (ადს).

საბჭოთა კავშირი

დეპრესიის მეურხეობის რადიკალური რამორგანიზება

მოსკოვი, 20 დეკემბერი. ტრანსპორტის რეკონსტრუქციის მოითხოვს რკინის გზის ტრანსპორტის საწარმოო როლის — დეპოს მუშაობის რადიკალურად შეცვლას.

ამასთან დაკავშირებით, გზათა სახალხო კომისარიატის კოლეგიამ საქიროდ სცნო დაწყებულ იქნას დეპოს მუშაობის რადიკალური რეკონსტრუქცია. ყოველი გზის დეპოში ამ რეკონსტრუქციის განხორციელების გეგმა გზათა სახალხო კომისარიატის წელის განყოფილებამ 1 მარტამდე უნდა შეიმუშავოს. რეკონსტრუქციის გეგმას ასეულ ძალებსა, თბომავალებსა და ელექტრომავლების სამსახურის გაწევის საკითხებს. პროექტების შემუშავების დროს გათვალისწინებულ უნდა იქნას სხვადასხვა კატეგორიის დეპოების ცალკე მოწყობილობის ტიპიზაცია და სტანდარტიზაცია. რეკონსტრუქცია პირველ რიგში უნდა განხორციელდეს ცენტრისებს, სამხრეთის, სამხრეთ-აღმოსავლეთის, პირის, მოსკოვ-ყურსკის და სამარა-ზლატოუსტის გზათა რკინიგზაში.

დონბასს საჭმელ-ტანსაცმლო გადაცა მეორე რკინის გზა

კრასნი ლიმანი, 20 დეკემბერი. გაიხსნა და დონბასს საეჭმელ-ტანსაცმლოთ გადაეცა სოლ-შევჩენკო-მალაია-ლბოვსკაია - არტემოვსკის მეორე რკინის გზა. მეორე გზის გახსნა ორჯერ აღდგეს ხაზის გამტარუნარიანობას და საშუალებას იძლევა, რომ დონბასის ქვა-ნახშირი უფრო ჩქარა იქნას გადატანილი ჩრდილოეთისაკენ.

სამხრეთ-კასპიის თევზის მრეწველობის გაერთიანება

მოსკოვი, 20 დეკემბერი. „სოიუზრიბას" რეორგანიზაციის შესახებ საბჭოთა კავშირის სახკომსაბჭოს მიერ გამოტანილ დადგენილებასთან დაკავშირებით, იქმნება სამხრეთ-კასპიის თევზის მრეწველობის გაერთიანება („ოიუკასრიბა"), რომელშიაც შედიან აზერბაიჯანის, დაღესტნის და თურქმენისტანის ტრესტები. გაერთიანების ცენტრად იქნება ბაქო.

გაერთიანება დაემორჩილება თევზისა და ზღვის მხეცთმეთის მრეწველობის მთავარ სამმართველოს (ადს).

კოლმეურნეობათა და ინდივიდუალურ მეურნეობათა სექტორის მიმართ მეურნეობის და თუთის ხის მოშენების ხელმძღვანელობა უნდა გაუწიოს „სოიუზშოლკმა"

მოსკოვი, 20 დეკემბერი. საკავშირო მიწისკომმა გადასწყვიტა — კოლმეურნეობათა და ინდივიდუალურ მეურნეობათა სექტორის მეაბრეშუმეობის და თუთის ხის გაშენების ხელმძღვანელობას თავი მოუყაროს „სოიუზშოლკში". „სოიუზშოლკს" დაეკისრა მეაბრეშუმეობის და თუთის ხის გაშენების დაგეგმვა, აგროტეხნიკური და აგრო-საწარმოო ხელმძღვანელობა, დამზადება და კონტრაქტაცია (ადს).

საკავშირო ანტისაზოგად. რადიოკომიტეტი

მოსკოვი, 20 დეკემბერი. მებრძოლ უღმერთოთა კავშირის ცენტრალური საბჭო 25 დეკემბერს ხაატარებს საკავშირო ანტისაშობაო რადიო-მიტინგს. რადიო-გამოძახებაში მონაწილეობას მიიღებენ ლენინგრადი, ხარკოვი, ბაქო, სვერდლოვსკი, სამარა, ავტოსტროი და მაგნიტოგორსკი. პატაკებით თავიანთი მიღწევების შესახებ გამოვლენ უღმერთოთა დამკვირვებელი ბრიგადების და კოლმეურნეობათა წარმომადგენლები (ადს).

ახალი დანიშვნა

მოსკოვი, 20 დეკემბერი. საბჭოთა კავშირის სახკომსაბჭომ ამხ. ზიმნიცკაია დანიშნა გზათა სახალხო კომისარიატის კოლეგიის წევრად. ამასთან იგი გათავისუფლეს საბჭოთა კავშირის მუშკლიხინის სახალხო კომისარიატის კოლეგიის წევრის მოვალეობიდან (ადს).

ჩიათურის მაღაროებმა ჯერ კიდევ ვერ გარდაქმნეს მუშაობა

ამხ. სტალინის მითითებების და სკ. კ. პ. (ბ) ცეკას ოქტომბრის პლენუმის გადაწყვეტილებების საფუძველზე

რა გამოარკვია ლაშქრობა-რეიდმა ჩიათურის საწარმოებში

(„პრავდისა" და „ჩიათურის მაღაროელი"-ს მუშკორთა რეიდის მასალებიდან)

საკ. კ. პ. (ბ) ცენტრალური საკონტროლო კომისია-მუშათა-გლეხთა ინსპექციის ცენტრალური ორგანო „პრავდა"-ს ინიციატივით დაწყებულ საკავშირო ლაშქრობა-რეიდში ამხ. სტალინის მითითებათა და საკ. კ. პ. (ბ) ცეკას ოქტომბრის პლენუმის დადგენილებების შესრულების შესამოწმებლად-ორგანოებ ჩაებნენ ჭიათურის მთა-მადნის მუშათა მასები, ინჟენერ-ტეხნიკოსები, ძირითადი, რაიონული და ცენტრალური პრესის მუშკორები რაიონული საკონტროლო კომისია მუშაობდნენ აქტიური და სხვ.

პერეგინის, მთავარ სახეობისაზე, რგანის, შუშკრუფის, მღვიმეურს და სხვ. ქარხანა-მაღაროებში გამოსული ამხ. სტალინის თვითეული მითითების შესამოწმებლად ცალკე ბრიგადები, რომლებმაც დაწვრილებით შეისწავლეს მდგომარეობა და იქვე გამომუშავეს პრაქტიკული ღონისძიებანი აღმოსაფხვრელად.

გამოირკვა, რომ ჭიათურის საწარმოების მუშებს ამხ. სტალინის 6 მითითების შესრულების დარგში, ზოთაოდნა, მოეპოვათ სერიოზული მიღწევები, მაგრამ ზოგიერთ საწარმოებში ჯერ კიდევ არ გარდაქმნილა მუშაობა ბელადის მითითებათა სულისკვეთებით. მთელ რიგ საწარმოებში დღე-და ადგილ აქვს მუშა-ხელის არა ორგანიზებულად შეგროვებას, შრომის მოუწესრიგებლობას, ხელფასის „მომემატენ" წერილობით განაცხადების გამოწერას და სხვ. მუშების სამუშაოდ გაგზავნა ხდება ხანგრძლივი დროის შემდეგ, გაუპასუხებლად, მუშათა გამომგზავნებლობის მიფიშურებას, სამეურნეო ანგარიშის დაცვის შეუფასებლობას, მუშათა მომარაგებისა და კვების შედეგად გაუმჯობესებასადმი ნაკლები ყურადღების მიქცევას და სხვ. აღნიშნული საკითხები ჯერ კიდევ არ არის მოქცეული ავანგარდის ხელმძღვანელობის ყურადღების ცენტრში.

ხელმძღვანელები არ ...

მუშა-ხელის ორგანიზაციულად შეგროვებაში ჭიათურის ქარხანა-მაღაროების სამკუთხედის მახლობელ კოლმეურნეობებთან დადებული აქვთ ხელშეკრულებები, ხელშეკრულებები გათვალისწინებულია, რომელიც წარმოების ადმინისტრაციის ისე კოლმეურნეობის გამგეობის ვალდებულებანი. აღსანიშნავია, რომ ზოგიერთი კოლმეურნეობები ამ ხელშეკრულების შესრულებაზე ნაკლებად ზრუნავენ, ავრცელეს ჭიათურის ადმინისტრაციის ძირეული კოლმეურნეობებიდან მოსულ მუშებს ისეთი პირობებში, რაც მათ მიერ გათვალისწინებულია ხელშეკრულებაში. ამის გამო კოლმეურნეობებიდან მოსული მუშები ისე უკან გარბიან. ამის დასაბეჭდავებლად მოეყვანთ ერთ ფაქტს. მღვიმეურის რაიონის ქარხანა-მაღაროების ადმინისტრაციის მუშა-ხელის მიწოდების შესახებ ხელშეკრულება ჰქონდა დადებული სოფ. არგვეთის კოლმეურნეობასთან. ხელშეკრულების თანახმად კოლმეურნეობა წარმოებისათვის ვალდებული იყო მიეცა 91 კაცის მხარეული. ნამდვილად კი მხოლოდ 25 მისცა. ოქტომბერში ადმინისტრაციამ კვლავ მოითხოვა 50 მხარეული, მაგრამ არც ერთი არ მიუცათ. ასევე არ შესრულებულია მოთხოვნილებები ნოემბრის და დეკემბრის თვეებში. ამის გამო, მღვიმეთის რაიონის წარმოებების ადმინისტრაციამ მიმართა სხვა სოციალებს: დადო ხელშეკრულება სოფ. წირქვალის კოლმეურნეობასთან, საიდანაც ამამიდენიმე მხარეული გადმოყვანილი იქნა 25 მუშა. რადგან იქ შემცირდა წარმოება, ჩატარებული იქნა რამოდენიმე მობილიზაციის და სხვ. ამ საშუალებებით შესაძლებელი გახდა დღეპრულიყო ის დანაკლისები, რომელიც გამოიწვია სოფ. არგვეთის კოლმეურნეობის მიერ ხელშეკრულების შეუსრულებლობამ.

აღსანიშნავია, რომ არც წარმოებას შეუსრულებია თავისი ვალდებულებანი, ამის გამო, ოქტომბერში სამუშაოდან გაიკეთა 11 ადამ. მხარეული. მუშების სამუშაოდან გაკეთება უმთავრესად იყო იმით, რომ მათ თავის დროზე არ მიეცათ ბინები, ფეხსაცმელები, პური და სხვ.

კვალიფიკაციური მუშა-ხელის საგრძნობ ნაკლებობას განიცდის აგრეთვე ჭიათურის „ვაჟი-ქვის ტრესტის მთავარი სახელოსნოს ადმინისტრაციის ამ დარგში არ მიუღწევია სერიოზული შედეგებისათვის. მთავარი სახელოსნოს ადმინისტრაციის ამ დარგში არ მიუმართავს ადგილობრივ ჟურნალ-გაზეთებისათვის. ადმინისტრაციის დაუდევრობით ადგილი აქვს მუშების სისტემატიური რემონტი, მაგრამ რემონტის ხარისხი ძალზე ცუდი გამოდგა, ამიტომ ქარხანა ყოველდღე საჭიროებს მუქარეთებს, რაც საფრთხეს უქმნიდა სახელოსნოს მთელ მუშაობას. საქმაო კვალიფიკაციური მუშებია ნება.

ამ რამოდენიმე დღის წინად № 29—80 სწყვეტს მსოფლიო მნიშვნელობის პრობლემას ამ დარგში, მაგრამ როგორც ადგილობრივ ადმინისტრაცია, ისე ზემო ქვის ტრესტის გამოცდილებელთა ბიუროთ და საკართველოს ს.ტ.ა საბჭომ—რაიონის გაწყვდა მაგთული, რომელმაც ერთი ღღით შეაფერხა 9 ათასი ფუთი ქვის გადაზიდვა, მაგრამ დამნაშავეები ადგილობრივები სასამართლომ რაღაც მიზეზებით გაამართლა.

7 დეკემბერს აღნიშნულ მაღაროში კვლავ გაწყდა მაგთული, რის გამო ნორმალური მუშაობა შეფერხებულია.

მაღარო № 26-ში ადგილი აქვს მუშა-ცხენების ხშირ დახოცვას, რაც გამოწეველია მათი მოუელელობით, ძალზე სუსტი კვებით და არასორმალური მუშაობით. ალეშნულ მაღაროში ამ მოკლე ხანში მოკვდა სამი მუშა ცხენი, რითაც წარმოებამ ვერა-რალა 900 მანეთამდე. აღნიშნულ მაღაროში მუშები დღედაღე არ არიან მიმაგრებული გამშვე ძალზე. ცხენებს ყოველდღე აჭენებენ, მათთვის არ არსებობს დასვენების დღეები, არაგინ ზრუნავს ცხენების კვებაზე და სხვ. ჭიათურის შავი-ქვის ტრესტი თავის დროზე ვერ ამარაგებს მაღაროებს თაკით, ქერით და სხვ. მუშა-ცხენებს არ ეძლევა ჯანსაღი ულუფა, რაც აძლირებს მათ შრომის უნარიანობას.

გაუპირორვებელ ლიკვიდაციისათვის საწარმოების პარტიულმა, პროფესიონალურმა, სამეურნეო და სხვ. ორგანიზაციებმა ვერ შესძლო ამოეწურა ის ნაკლოვანებანი, რომელიც მისი გატარება არ „სცნეს საჭიროდ". აღნიშნული ორგანიზაციების წარმომადგენლები ამის მიზეზად ასახლებენ იმას, რომ „ახეთი სახის ხერხების დამაშავებელი მანქანები არც საბჭოთა კავშირში და არც საზღვარგარეთ არ მოიპოვება. ჯალაბაძეს უფრ ფული აინტერესებს, ვიდრე გამოგონებით და სხვ.".

ამხ. ხვიდელიძემ შავი-ქვის ტრესტთა გამომპოხებელთა ბიუროში წარადგინა სახანებები მექანიკური საბაერო გზის გაყვანის შესახებ, მაგრამ ტრესტმა, რადგან ეს პროექტი ბევრ მილიონ მანეთს მოითხოვდა, ეს ინიციატივა ჩაშალა. ამ საკითხის განხილვა ბიუროში ჯერ არ დაწყებულა.

ამ ბოლო დროს ჭიათურის მუშათა ბინებით მეტ-ნაკლებად დაკმაყოფილებულ ერთ ერთ ადგილად ითვლება ქარხანა-მაღაროების ბინათმშენებლობა. ამ ბოლო დროს ამ ქარხანა-მაღაროებში 15 დეკემბრისათვის **არც ერთი ბინა ბრიგადაც არ** ჰქონდა ჩაბარებული. ბინათმშენებლობის ამ ხელმძღვანელებმა ვერ შეძლეს ბინათმშენებლობის ისეთი ორგანიზაციის შექმნა, რომელსაც ექნებოდა ბინათმშენებლობის ყველა ნაწილის ხელმძღვანელობა

პარტორგანიზების საანგ.-საგ. კამპანია

პარტორგანიზებში ავირჩიოთ ყველაზე მტკიცე, ბრძოლაში შემოწყმეული, პარტიის გენერალური ხაზისათვის მედგრად მებრძოლი და ზაზის დამკვრელი მუშები, მოჯამაგირეები. სას.-სამ. მუშები და მოწინავე კოლმეურნეები

წარმატებით ჩავატაროთ პარტორგანიზების საანგ.-საგ. კამპანია

ქვედა საფეხურის პარტორგანიზების საანგარიშო - საგადარჩევო კამპანიის ჩატარების მოსამზადებელი მუშაობა თბილისში დამთავრდა. ხაზგასმით უნდა აღინიშნოს, რომ ბოლო პერიოდში პარტიულმა უჯრედებმა პარტორგანიზების საანგარიშო-საგადარჩევო კამპანიის ჩატარების მოკამზადებლად ერთგვარ წარმატებებს მიაღწიეს. „მასების შესწავლის მეშვეობით პატიჟორგის ბალორგებისა და გამგეობების დაკვეთით მუშების პარტიაში მიზიდვისა და პარტორგანიზების გაძლიერების საქმის ნამდვილი ორგანიზაციის გზით". ამ მხრივ განსაკუთრებით აღსანიშნავია ამ. ხტალინის სახ. სარეზინტო ქარხნის, 26-ის სახელობის მანქანათმშენებლობის ქარხნის, ტრამვაის და სხვა პარტორგანიზაციების მუშაობა. თავდადებე თბილისის პარტორგანიზაციამ პარტორგანიზების საანგარიშო-საგადარჩევო კამპანიის ჩატარებისათვის აიღო ბოლშევიკური ტემპები და უნდა ვფიქრობთ, რომ პარტორგანიზების გადარჩევები წარმატებით დამთავრდა.

მოსამზადებელ მუშაობაში წარმატებებთან ერთად აღსანიშნავია დეფექტებიც, როგორც ეს აღინიშნა თბილისის კომიტეტის სამდღიან თავის 20 დეკემბრის დადგენილებაში, ზოგიერთ ადგილებში პარტკომები უყურადებდნენ რამოდენიმე თვით შემოწმებული ბრიგადების ნაცვლად გამოუყვნენ 1—2 ბრიგადა და მას დაავალეს პარტიული მუშაობის ყველა დარგების შემოწმება. ზოგიერთ უჯრედებმა ფორმალურად დაამუშავეს ა-კ. სამხარეო კომიტეტის, სქ. კ. პ. (ბ) ცკ-ის და თბილისის კომიტეტის დადგენილებები ქვედა პარტორგანიზების მოკამზადებაში უფრო მაღალ საფეხურზე უნდა აეყვანათ პარტიული მუშაობა, საანგარიშო პერიოდში უნდა გამოვამჟღავნოთ ძველი პარტიული ხელმძღვანელობის მიერ დაშვებული შეცდომების კონკრეტული მაგალითები, ვამხილოთ პარტიის ბაზის გამრუდებლები, მემარჯვენენი და „მემარცხენენი" ოპორტუნიზმები, რათა დროზე გავხშირებდით პარტორგანიზების ჩატარებას.

კიდევ რამოდენიმე დღე და დამთავრდება ხუთწლედის მესამე გადამჭრელი წელი. პარტორგანიზაციებმა 5-წლ. მე-4 წელში კიდევ მაღალ საფეხურზე უნდა აიყვანონ სოციალისტური შეჯიბრება და დამკვრელობა, უფრო მეტად უნდა დარაზმონ მუშათა მასები საწ. საგ. გეგმების შესასრულებლად. პარტორგანიზაციების წინაშე ისმება ამოცანა 1932 წლის საწ.-საგ. გეგმების გადაჭრით შესასრულებლად. ამას კი შეეძლებთ მხოლოდ მაშინ, თუ პარტორგანიზაციები ავიკრიფენ ძველ დამკვრელ მუშებს. ამისათვის პარტორგანიზაციებში უნდა აღირჩიოთ პარტიის გენერალური ხაზისათვის მებრძოლი, ყველაზე მტკიცე, ბრძოლაში გაწობრძმედილი ელემენტები, „ახლად აღორძინებული პარტორგანიზების შემადგენლობაში უნარჩუნებელყოფილ იქნას ქარაქაძე და ზაზის ეშუები, ხოლო სოფლად — მოჯამაგირეების, სას. სამეურნეო მუშაობაში კოშუნისტებად მყარად გამორიცხვა, კომუჯრედის ბიურო და წარმოების სამკუთხედი ფორმალურად მოიდგა სამეურნეო ანგარიშზე გადასვლის საქმის. მუშები არ არიან გარკვეულნი სამეურნეო ანგარიშზე გადასვლის მნიშვნელობაში და რაც მთავარია, დღემდე წარმოების არც ერთი ციხე არ არის გადაყვანილი სამეურნეო ანგარიშზე.

მუშაობის ახალ ფორმებზე და მეთოდებზე გადასვლის საკითხი ორგანიზაციულად პრაქტიკულია თვითკრიტიკის გაშლის ნიშნად ქვეშ მიმდინარეობს. უჯრედებს ბიუროების საანგარიშო მოხსენებებზე დროს კიდევ უფრო მაღალ საფეხურზე უნდა აეიყვანით ბოლშევიკური თვითკრიტიკა და ბოლომდე ვამხილოთ პარტიული მუშაობის სფეროში დაშვებული ხელმძღვანელობით ძველი პარტიული ხელმძღვანელობის მიერ დაშვებულ შეცდომების კონკრეტული მაგალითები, ვამხილოთ პარტიის ბაზის გამრუდებლები, მემარჯვენენი და „მემარცხენენი" ოპორტუნიზმები, რათა დროზე გავხშირებდით პარტორგანიზების ჩატარებას.

ტემპებს ჩამორჩა

(ამხ. კაპოს სახ. საქარხნო-საფაბრიკო სკოლა).

კაპოს სახელობის სკოლა-ლაბორატორიაში მუშაობს 1160 მუშა, სამოსწავლო წელი სქ.-საფაბრიკო სკოლაში დაიწყო ერთი თვის დაგვიანებით.

პარტუჯრედის მუშაობა მოდუნებულია. სასწავლებლებში არის ა. ლ. ქ. ბიუროკოლექტივი, რომელიც აერთიანებს 400-დე მუშა მოწაფეს. კომკავშირზე პარტხელმძღვანელობა არ სჩანს. პარტიის უჯრედს ერთხელაც არ მოუსმენია კომკავშირზე მიმპრარებულ პარტიული ამხანაგების ინფორმაციული ანგარიში იმის შესახებ, თუ რას აკეთებს კომკავშირის ცალკე უჯრედები.

პარტგანათლების საქმე ვერ ადგას სათანადო სიმაღლეზე. დღემდე არც ერთი პოლიტწრე არ არის ჩამოყალიბებული.

ხუთწლედის მესამე გადამჭრელი წელი. პარტორგანიზაციებმა 5-წლ. მე-4 წელში კიდევ მაღალ საფეხურზე უნდა აიყვანონ სოციალისტური შეჯიბრება და დამკვრელობა, უფრო მეტად უნდა დარაზმონ მუშათა მასები საწ. საგ. გეგმების შესასრულებლად. პარტორგანიზაციების წინაშე ისმება ამოცანა 1932 წლის საწ.-საგ. გეგმების გადაჭრით შესასრულებლად. ამას კი შეეძლებთ მხოლოდ მაშინ, თუ პარტორგანიზაციები ავიკრიფენ ძველ დამკვრელ მუშებს. ამისათვის პარტორგანიზაციებში უნდა აღირჩიოთ პარტიის გენერალური ხაზისათვის მებრძოლი, მტკიცე, ბრძოლაში გაწობრძმედილი ელემენტები, „ახლად აღორძინებული პარტორგანიზების შემადგენლობაში უნარჩუნებელყოფილ იქნას ქარაქაძე და ზაზის ეშუები, ხოლო სოფლად — მოჯამაგირეების, სას. სამეურნეო მუშაობაში კოშუნისტებად მყარად გამორიცხვა, კომუჯრედის ბიურო და წარმოების სამკუთხედი ფორმალურად მოიდგა სამეურნეო ანგარიშზე გადასვლის საქმის. მუშები არ არიან გარკვეულნი სამეურნეო ანგარიშზე გადასვლის მნიშვნელობაში და რაც მთავარია, დღემდე წარმოების არც ერთი ციხე არ არის გადაყვანილი სამეურნეო ანგარიშზე.

მუშაობის ახალ ფორმებზე და მეთოდებზე გადასვლის საკითხი ორგანიზაციულად პრაქტიკულია თვითკრიტიკის გაშლის ნიშნად ქვეშ მიმდინარეობს. უჯრედებს ბიუროების საანგარიშო მოხსენებებზე დროს კიდევ უფრო მაღალ საფეხურზე უნდა აეიყვანით ბოლშევიკური თვითკრიტიკა და ბოლომდე ვამხილოთ პარტიული მუშაობის სფეროში დაშვებული ხელმძღვანელობით ძველი პარტიული ხელმძღვანელობის მიერ დაშვებული შეცდომების კონკრეტული მაგალითები, ვამხილოთ პარტიის ბაზის გამრუდებლები, მემარჯვენენი და „მემარცხენენი" ოპორტუნიზმები, რათა დროზე გავხშირებდით პარტორგანიზების ჩატარებას.

ტემპებს ჩამორჩა

(ამხ. კაპოს სახ. საქარხნო-საფაბრიკო სკოლა).

კაპოს სახელობის სკოლა-ლაბორატორიაში მუშაობს 1160 მუშა, სამოსწავლო წელი სქ.-საფაბრიკო სკოლაში დაიწყო ერთი თვის დაგვიანებით.

პარტუჯრედის მუშაობა მოდუნებულია. სასწავლებლებში არის ა. ლ. ქ. ბიუროკოლექტივი, რომელიც აერთიანებს 400-დე მუშა მოწაფეს. კომკავშირზე პარტხელმძღვანელობა არ სჩანს. პარტიის უჯრედს ერთხელაც არ მოუსმენია კომკავშირზე მიმპრარებულ პარტიული ამხანაგების ინფორმაციული ანგარიში იმის შესახებ, თუ რას აკეთებს კომკავშირის ცალკე უჯრედები.

პარტგანათლების საქმე ვერ ადგას სათანადო სიმაღლეზე. დღემდე არც ერთი პოლიტწრე არ არის ჩამოყალიბებული.

ხუთწლედის მესამე გადამჭრელი წელი. პარტორგანიზაციებმა 5-წლ. მე-4 წელში კიდევ მაღალ საფეხურზე უნდა აიყვანონ სოციალისტური შეჯიბრება და დამკვრელობა, უფრო მეტად უნდა დარაზმონ მუშათა მასები საწ. საგ. გეგმების შესასრულებლად. პარტორგანიზაციების წინაშე ისმება ამოცანა 1932 წლის საწ.-საგ. გეგმების გადაჭრით შესასრულებლად. ამას კი შეეძლებთ მხოლოდ მაშინ, თუ პარტორგანიზაციები ავიკრიფენ ძველ დამკვრელ მუშებს. ამისათვის პარტორგანიზაციებში უნდა აღირჩიოთ პარტიის გენერალური ხაზისათვის მებრძოლი, მტკიცე, ბრძოლაში გაწობრძმედილი ელემენტები, „ახლად აღორძინებული პარტორგანიზების შემადგენლობაში უნარჩუნებელყოფილ იქნას ქარაქაძე და ზაზის ეშუები, ხოლო სოფლად — მოჯამაგირეების, სას. სამეურნეო მუშაობაში კოშუნისტებად მყარად გამორიცხვა, კომუჯრედის ბიურო და წარმოების სამკუთხედი ფორმალურად მოიდგა სამეურნეო ანგარიშზე გადასვლის საქმის. მუშები არ არიან გარკვეულნი სამეურნეო ანგარიშზე გადასვლის მნიშვნელობაში და რაც მთავარია, დღემდე წარმოების არც ერთი ციხე არ არის გადაყვანილი სამეურნეო ანგარიშზე.

მუშაობის ახალ ფორმებზე და მეთოდებზე გადასვლის საკითხი ორგანიზაციულად პრაქტიკულია თვითკრიტიკის გაშლის ნიშნად ქვეშ მიმდინარეობს. უჯრედებს ბიუროების საანგარიშო მოხსენებებზე დროს კიდევ უფრო მაღალ საფეხურზე უნდა აეიყვანით ბოლშევიკური თვითკრიტიკა და ბოლომდე ვამხილოთ პარტიული მუშაობის სფეროში დაშვებული ხელმძღვანელობით ძველი პარტიული ხელმძღვანელობის მიერ დაშვებული შეცდომების კონკრეტული მაგალითები, ვამხილოთ პარტიის ბაზის გამრუდებლები, მემარჯვენენი და „მემარცხენენი" ოპორტუნიზმები, რათა დროზე გავხშირებდით პარტორგანიზების ჩატარებას.

მუშების მდევნელმა კასუხი უნდა აგოს

„წყალკანალტრესტში" მუშაობს 400 მუშა, აქედან კომენისტია 60, კომკავშირელი —38.

პარტუჯრედის წინაში მწვავედ სდგას საკითხი უპარტიო მუშათა აქტივის აღზრდასა და მათი პარტიაში მიზიდვის შესახებ.

პარტიაში მუშების მიზიდვის სექტორის მუშაობა ვერ დგას თავის სიმაღლეზე, მხოლოდ ამ უკანასკნელად, პარტორგანიზების სანგარიშო-საგადარჩევო კამპანიასთან დაკავშირებით პარტიაში მიღებული იქნა 20 დამკვრელი მუშა, პარტწევრად დატოვებულია 9 კანდიდატი.

მოდუნებულია საორგანიზაციო სექტორის მუშაობაც. გაცილებით უფრო უკეთ მუშაობს კულტსექტორის და პროპაგანდის სექტორის მუშაობა. პარტუჯრედთან ჩამოყალიბებულია ა. ბ. ს. ს. ს

სამშაბათი. 22 დეკემბერი 1931 წ. № 292 (3247) კომუნისტი

ეროვნული ბიბლიოთეკა

ყურყევად გავატაროთ საკ. კ. პ. (ბ) ცკ-ის 31 ოქტომბრის დადგენილება

ცეცხლი მემარჯვენე და „მომემარცხენე“ დამახინჯებათა წინააღმდეგ საკოლმეურნეო მშენებლობაში

ბოლშევიკურად გავშალოთ მუშაობა კოლმეურნეობათა სამეურნეო-ორგანიზაციულ და პოლიტიკურ განმტკიცებისათვის

არც ერთი კოლმეურნეობა ფლიური საწარმოო გეგმის გარეშე

მემარჯვენე და „მომემარცხენე“ ოპორტუნისტული დამახინჯებების და უხეში ადმინისტრატიულობის აღმაშფოთებელი ფაქტები ოზურგეთის რაიონში

(ჩვენი საკუთარი კორესპონდენტისაგან)

საკ. კ.პ. (ბ) ცკ-ის 31 ოქტომბრის დადგენილებაში, რომელიც მიღებული აქვს ამიერ-კავკასიის პარტორგანიზაციების მოხსენებათა გამო, ხაზგასმით არის აღნიშნული, რომ ამიერკავკასიაში და განსაკუთრებით საქართველოში სოფლად დაშვებულ იქნა მთელი რიგი უხეში პოლიტიკური შეცდომები.

აღსაშფოთებელია ის დამახინჯებანი, რომელსაც ადგილი ჰქონდა და აქვს ოზურგეთის რაიონში.

ოზურგეთი მთლიანი კოლექტივიზაციის რაიონია. ღარიბ-საშუალო ჯგუფთა 94,4 პროც., აქ უკვე გაერთიანებულია კოლმეურნეობებში. რაიონის კოლმეურნეობებს ორი წლის ისტორია აქვთ; ამ ხნის განმავლობაში კოლმეურნეობებმა სამეურნეო – ორგანიზაციულ განმტკიცების დარგში გარკვეული წარმატებებს მიაღწიეს. ამჟამად მკითხველას ყურადღება გვინდა მივაპყროთ იმ სერიოზულ დამახინჯებებზე, რომელსაც ადგილი ჰქონდა ოზურგეთის რაიონში საქ. კ.პ. (ბ) ცეკას ძველი ხელმძღვანელობის არა სწორი მუშაობის შედეგად.

საგაზაფხულო თესვის გეგმები რაიკოლმეურნეობათა კავშირმა კაბინეტურად დაამუშავა, ცალკე კოლმეურნეობებს მიეცათ გაბერილი, არა რეალური გეგმები, რომლებიც სრულებით არ იყო შეფარდებული ადგილობრივ საშუალებებთან და პირობებთან.

ამ მდგომარეობამ გამოიწვია ის, რომ ტეხნიკურ კულტურების სავარძლობი ფართობი გაუმარგლავ-გაუთოხავი დარჩა. მაგ. სოი 5.380 ჰექტარიდან მოუვლელობით განადგურდა 672 ჰექტარი, კენფი 200 ჰექტარიდან განადგურდა 33 ჰექტარი, არახისის 51 ჰექტ. გაფუჭდა 9,8 ჰექტარი, ბრინჯი—79 ჰექტ. გაფუჭდა 65,4 ჰექტარი, ლობიო 60,3 ჰექტ. განადგურდა 28 ჰექტარი და სხვ.

არა რეალური გეგმების წინააღმდეგ ხმა აღიმაღლეს თემის ხელმძღვანელებმა, მაგრამ მათ მემარჯვენე ოპორტუნისტების „იარლიკი“ მიაკრეს და ჩააჩუმეს. ამის შედეგად ის მივიღეთ ის, რომ თესვის გეგმა შესრულებული იქნა მხოლოდ 67 პროც. და მოუვლელობის გამო განადგურდა 207,5 ჰექტ.

„დაეცვალოს საიდ უმლო კომისიას...“

რაიონის კოლმეურნეობებში შრომის ორგანიზაცია, როგორც წესი მოუგვარებელია, სანარდო სისტემა უმეტესად ფორმალურადაა გატარებული. სოფ. ბაღდათის, აჭის, ქაქუთის, მერიის, ნიაბაურის და გალმადაზუს კოლმეურნეობებმა არცკი იციან რა არის შრომის აღრიცხვა. მთელი რიგი კოლმეურნეობათა გამგეობები შრომის დისციპლინას ბრძანებით ნერგავენ.

სოფ. ზვანის არტელის საერთო კრებაზე, სადაც მუშადებოდა საკითხი შრომის დისციპლინის შესახებ, ასეთი დადგენილება გამოიტანეს:— „დაეცვალოს საიდუმლო კომისიას“ (!) აღრიცხოს დეზერტირები და მათი ვინაობა აცნობოს გამგეობას (ოქმი № 2).

სოფ. მერიის კოლმეურნეობებში შრომის დისციპლინა დაცემულია, ადგილი აქვს გაცდენებისა და დეზერტირობის ხშირ შემთხვევებს, ეს ხდება იმისათვის, რომ ხელმძღვანელობა და მასიური პოლიტიკური მუშაობა კოლმეურნეთა შორის სუსტია.

„მომემარცხენე“ გათანაბრება რება ჯერ კიდევ ძალაშია

მიუხედავად იმისა, რომ მოსავლის და შემოსავლის განაწილების საქმეში უდიდეს როლს თამაშობს შრომის ზუსტი აღრიცხვა, მთელ რიგ კოლმეურნეობებში („შემოქმედი, მაკვანეთი, სალაური, ნაბუკლევი და სხვ.) ჯერაც ჩაუწერელია კოლმეურნეების შრომის წიგნაკში გამომუშავებული შრომა-დღეები. ეს იმ დროს, როცა სადარეჩხეო ორგანოების დადგენილების თანახმად, ყოველ ხუთ დღეში უნდა სწარმოებდეს შრომის წიგნაკებში გამომუშავებული შრომა-დღეების ჩაწერა.

სოფ. მაკვანეთის კოლმეურნეობების გამგეობის თავმჯდომარეს ეწერება თვითონაც დამკვრელ კოლმეურნის ორი ნორმა და ამავე დროს ღებულობს თვიურ ხელფასს ფუ-ლად.

სილაურის კოლმეურნეობაში მი-ვიდა კულაკების კოლმეურნეობაში შესვლის საქმეში

საკავშირო ცაკისა და სახკომსაბჭოს 30 ივნისის დადგენილება ჭარბი მუშა-ხელის გარე-სამუშაოზე გასვლის შესახებ, ოზურგეთის რაიონში ფორმალურად დამუშავდა. მიუხედავად იმისა, რომ ცალკე კოლმეურნეობებს ჰყავდათ თუ არა ჭარბი მუშა-ხელი, რაიონული ხელმძღვანელობის მიერ მათ ეძლეოდათ მტკიცე დავალება საბჭოთა მეურნეობებში ჩაის ნიადაგის დამზადების შესახებ. მაგალითად მესამე კვარტალში კოლმეურნეობებს უნდა დაემუშავებინათ საბჭოთა მეურნეობებში 320 ჰექტარი ფართობი. ჯგუფთაის კოლმეურნეობებმა, რომელიც 1.500 შრომა დღის დეფიციტს განიცდიდნენ, ლაითურის საბჭოთა მეურნეობაში სამუშაოზე დახარჯეს 2.200 შრომა-დღე.

ასეთი დამახინჯებანი კვლავ გრძელდება. მოითხე კვარტალში კოლმეურნეობებს დავალება აქვთ მიცემული საბჭოთა მეურნეობებში ჩაისათვის მომზადონ ნიადაგი 226,7 ჰექტარზე.

ქალთა შრომის გამოყენების საქმეში, ზოგიერთ შემთხვევაში ადგილი აქვს დამახინჯებებს აქტიური კოლმეურნე ქალთა შრომა ჯერ კიდევ ვერაა სავსებით გამოყენებული. სოფ. ნაგომრის კოლმეურნეობაში, სადაც გაერთიანებულია 329 ქალი, ყოველდღიურ მუშაობაში გამოყენებულია მხოლოდ 140 ქალი.

შეუსრულებელია სადარეჩხეო ორგანოების დადგენილება ქალთა შრომის მსუბუქ სამუშაოზე გამოყენების შესახებ. ამავე კოლმეურნეობაში ქალებს ამუშავებენ ჩაის ნიადაგის მომზადებაზე, იმ დროს, როდესაც მამაკაცთა შრომა გამოუყენებელია მსუბუქ სამუშაოზე.

თუ კოლექტივიზაციის გატარების დროს რაიონში ადგილი ჰქონდა საშუალო გლეხობის განკულაკებას, უკანასკნელ ხანებში ადგილი ჰქონდა კულაკურ და შეძლებულ მეურნეობების დაფარვის ცდებს.

მესამე კვარტალში კულაკურ და შეძლებულ მეურნეობებმა ჩაისათვის ნიადაგის მომზადების მტკიცე დავალება 0,3 პროც., შეასრულეს. მეოთხე კვარტალში კი კულაკები სავსებით „დაეიწყდათ“.

„მომემარცხენე“ დამახინჯებები, შიშველი ადმინისტრატიული ზომები დამზადებისა პრაქტიკაში

მიუხედავად ხელმძღვანელ ორგანოების გარკვეულ მითითებებისა, დამზადების საქმეში „მომემარცხენე“ პრაქტიკა და შიშველი ადმინისტრატიული ზომები კოლმეურნე გლეხობის მიმართ ამჟამადაც გრძელდება.

რაიონული პარტიული და სახკომთა ორგანიზაციებს საკმაოდ არ გაუშლიათ კოლმეურნეთა და ღარიბ საშუალო გლეხთა შორის მასიურ-პოლიტიკური მუშაობა იმის შესახებ, თუ რა უპირატესობა ეძლევა სასოფლო – სამეურნეო პროდუქტების სახელმწიფოსათვის პირნათლად ჩამბარებლებს. გლეხობამ არ იცის ეს უპირატესობ. და ზოგჯერ სასოფლო სამეურნეო პროდუქტები გაჰქონთ კერძო ბაზარზე. ასეთ შემთხვევაში ადგილობრივი ორგანიზაციები შემართავენ შიშველ ადმინისტრატიულ ზომებს:

„ჩაის გეგმას ვერ მივიღებთ“.

ოზურგეთი ტეხნიკური კულტურის რაიონია. ძირითადი საბრძოლო ამოცანა აქ ჩაის კულტურის განვითარებაა. თუ გეგმების შედგენის დროს ადგილი ჰქონდა „მემარცხენე“ ნახტომებს, მეორეს მხრივ, ადგილებზე ეხედებით ჩაის კულტურის შეუფასებლობას და მემარჯვენეობის პრაქტიკას.

ხშირად ხელმძღვანელ ორგანოებიც იმ გეგმებსაც კი, რომელიც სავსებით რეალური იყო,—აი ფაქტიც: **ბოხვაურის კოლმეურნეებმა, სადაც ირჩეოდა საკითხი ჩაის გეგმების შესახებ, ასეთი დადგენილება გამოიტანეს: „ვინაიდან არტელი დატვირთულია სხვადასხვა სამუშაოებით, ჩაის გეგმას 4 ჰექტარის რაოდენობით გამგეობა ვერ მიიღებს“.**

ჩაის ძველი პლანტაციები უყურადღებოთაა მტოვებული და ნაყოფიერდება. სოფელ შემოქმედში პლანტაციების საგრძნობი ნაწილი შეუღობავია; დაბაზუს კოლმეურნეობის გამგეობის თავმჯდომარე ჯაველიძე აცხადებს: „მე არ შემიძლია ჩაის პლანტაციების მოვლა, რადგან ის დავალებული აქვთ აგრონომებსო“.

ხშირად ადგილი აქვს ჩაის პლანტაციების განადგურებას, მიუხედავად ამისა არც ერთელ არ ჩატარებულა დამნაშავეთა სჯაროთი გასამართლება. პროკურატურას და სასამართლოს ჩაის პლანტაციების განადგურების საქმეები განუხილველად უწყვიათ. საქ. ცაკისა და სახკომსაბჭოს დადგენილება ჩაის კულტურის დაცვის შესახებ ყურადღების გარეშეა დატოვებული. ტეხნიკურ კულტურათა ფართობების განსაკუთრებულ ბრიგადებზე მიმაგრების საკითხი, გაუპირობებების ლიკვიდაციის მიზნით, ფორმალურად აქვთ გატარებული „მეორე ხუთწლედში ამიერ-კავკასიამ ძირითადათ უნდა დაასრულოს მთელი საბჭოთა კავშირის მოთხოვნილება ჩაის მხრით“. ამ ამოცანის ბოლშევიკურად შესრულება მოითხოვს მთელი ძალების მობილიზაციას ჩაის ფრონტზე და ხელმძღვანელობის გაძლიერებას ძირეულ ორგანიზაციებზე.

კოლმეურნეობათა წმენდის საკონტროლო ციფრები

კოლმეურნეობების სამეურნეო ორგანიზაციული და პოლიტიკური განმტკიცების ამოცანა მოითხოვდა კოლმეურნეობების გაწმენდასაც კულაკური და უცხო ელემენტებისაგან. მაგრამ ოზურგეთის რაიონში კოლმეურნეობათა წმენდა ჩატარდა კოლმეურნეთა ფართო მასების მონაწილეობის გარეშე; ამ საქმეში ადგილი ჰქონდა პარტიის ხაზის უხეშად დარღვევის შემთხვევებს.

რაიკოლმეურნეობათა კავშირმა, ნაცვლად იმისა, რომ წმენდის საკითხი კოლმეურნეთა მასებში დაემუშავებინა, შეადგინა წმენდის საკონტროლო ციფრები, რომლის მიხედვითაც უნდა გარიცხულიყო კოლმეურნეობებიდან რაიონში სულ 165 კოლმეურნე; მათ შორის ღარიბი 24, საშუალო 124, კულაკი და შეძლებული 16. **საკონტროლო ციფრები გაწმენდა ყველა თემებზე.** მოგვყავს ოზურგეთის რაიკოლმეურნეკავშირის საკონტროლო ცხრილი, რომელიც შემუშავებული იყო კოლმეურნეობების წმენდამდე. ამ ცხრილის ასეთი სათაური ამშვენებს:

კოლმეურნეობებიდან გასარი ცხავ და გასაფრთხილებელნი

ნატანები	12	4	6	2	—	17
შრომა	10	1	8	1	—	6
კონჭკათი	11	4	7	—	—	7
მერია	12	4	7	1	—	17
გურიანთა	1	—	—	1	—	10
სილაური	4	—	4	—	—	4
ჯუმათი	9	—	9	—	—	7
ძმითი	7	—	4	1	1	2
ასკანა	6	2	4	—	—	1
ოზურ. თემი	22	—	19	3	—	17
შემოქმედი	10	—	8	2	—	5
დვაბზუ	9	2	7	—	—	6
მაკვანეთი	5	—	5	—	—	1
ნაგომარი	5	—	5	—	—	2
ბახვი	14	1	10	3	—	2
ცხემლისხიდი	14	2	10	2	—	4
ლიხაური	14	3	11	—	—	3
სულ უნდა გაირიც	**165**	**24**	**124**	**16**	**1**	**117**

ეს საკონტროლო ციფრები დაუვანილი იქნა თვითეულ კოლმეურნეობამდე და რაიკოლმეურკავშირის „შერჩეული“ ცხრილის თანახმად კოლმეურნეთა წმენდა ჩატარდა მექანიკურად.

მაკვანეთის კოლმეურნეობიდან ვეხრიცხა ღარიბი კოლმეურნე **ვლადიმერ ბერსენაძე,** იმისათვის, რომ მისი ოჯახის სამი წევრი **ჯერ კიდევ არ იყო გაერთიანებული კოლმეურნეობაში.**

რაიკოლმეურნეობათა კავშირის ხელმძღვანელობა ამახინჯებს პარტიის ხაზს. თუ ისინი ერთის მხრივ კოლმეურნეობებიდან რიცხავენ ღარიბ და საშუალო გლეხობას, მეორეს მხრივ იჩენენ მემარჯვენე ოპორტუნისტულ პრაქტიკას, მათ კიდევ სწამთ კულაკების კოლმეურნეობებში „შეზრდის“ პოლიტიკა. მეცხოველეობის არტელებში მოკალთებული არიან კულაკები (თეოფილე ბომრონძე, ივანე ღლონტი, სამუელ თავაძე და სხვ.) რომლებმაც მთლიანი კოლექტივიზაციის გამოცხადების შემდეგ თავი შეაფარეს კოლმეურნეობას.

მიუხედავად ადგილობრივ ორგანიზაციების არა ერთი და ორი მითითებისა, დღემდე არ ჩატარებულა მეცხოველეობის არტელის წმენდა. —„რა ეყოთ, მართალია გვყავს კულაკები, მაგრამ მათ ხომ გააერთიანეს თავიანთი ქონები არტელში, ისინი შეეჩვივნენ კოლექტიური ცხოვრებასო“. აცხადებენ რაიკოლმეურნეობის ზოგი მუშაკები.

„გლეხობის სოციალური დიფერენციაცია ჩატარდეს“

ოზურგეთის რაიონში ღარიბთა შორის მუშაობა ყურადღების გარეშეა დატოვებული. ღარიბთა ჯგუფებში, რომლებიც ყველა სოფლის საბჭოსთან არის ჩამოყალიბებული, არავითარი მუშაობა არ სწარმოებს. ჩვენ მთლიან კოლექტივიზაციაზე ვართ გადასული,—ჩვ საჭიროა ღარიბთა შორის მუშაობა, ეხლა სულ ერთია ღარიბი და საშუალო“—ო—ასე განაცხადა პარტკაბინეტის პასუხისმგებელმა მუშაკმა კოლმეურნეთა პირველ სარაიონო ყრილობაზე თავის მოხსენებაში, სადაც მუშვედებოდა საკითხი ღარიბთა შორის მუშაობის შესახებ.

ამ რამდენიმე ხნის წინად ჩატარდა ოზურგეთის რაიონის სოციალური დიფერენციის გამორკვევა, რომელშიაც საქ. კ.პ. (ბ) ოზურგეთის რაიკომმა დაუშვა უაღრესად სერიოზული პოლიტიკური შეცდომა. რაიკომის ბიუროს ამ საკითხის შესახებ ასეთი დადგენილება გამოიტანა:

რაიონის გლეხობის სოციალური დიფერენციაცია ჩატარდეს იმ მიმართულებით, რომ მიღებულ იქნას ღარიბი მეურნეობა 20-დან 30 პროცენტამდე, საშუალო 65-70 პროცენტამდე, კულაკური და შეძლებული მეურნეობა 4-6 პროც. (ოქმი № 47).

გამომდინარე აქედან ყველა თემებს მიეცა „განკულაკების საკონტროლო ციფრები“. მაგალითად, სოფ. შემოქმედს უნდა განეკულაკებინა 6, ცხემლისხიდს—5, შრომას 6, ლიხაურს—3, ნაგომარს—6 მეურნეობა და სხვ.

რაიკომის ძველი ხელმძღვანელობის უხეში შეცდომები არა თუ გამოასწორა, არამედ ლენინური პოლიტიკის საკონტროლო ციფრებს“ გარდა გამოიტანეს დადგენილება იმის შესახებ, რათა **განეკულაკებინათ საშუალო გლეხები ბაჭანიძე და გოგოტაძე.** სოფ. ასკანაში ღარიბი გლეხი, მეხუთე კატეგორის ინვალიდი, გერასიმე სეფერთელაძე დაბეგრეს იმ დიდი ინდივიდუალური წესით იმისათვის, რომ ის ინვალიდთა არტელ „ლამბარი“-ს მიერ გაგზავნილი იყო ბახვაროზე, კიოსკში სავაჭროთ და სხვ.

პარტ-მასიური მუშაობა უნდა გარდაიქმნას

ოზურგეთის რაიონში 35 საკოლმეურნეო პარტუჯრედია. უჯრედებში გამოყოფილია პარტუჯგუფები და პარტორგები, მაგრამ მათი მუშაობა ჯერ კიდევ ვერ სდგას სათანადო სიმაღლეზე. სუსტად სწარმოებს მათ მიერ მასიური პოლიტიკური მუშაობა კოლმეურნეთა შორის. დღემდე საკოლმეურნეო უჯრედებს ყურადღების ცენტრში არ სდგას ღარიბთა შორის მუშაობა იმ მოტივით, რომ „მთლიანი კოლექტივიზაციის რაიონში ღარიბთა შორის მუშაობა ზედმეტია“.

პარტუჯრედები ჯერ კიდევ ვერ უწევდენ სათანადო ხელმძღვანელობას საკოლმეურნეო მშენებლობის ისეთ კონკრეტულ ამოცანებს, როგორიცაა: შრომის ორგანიზაცია სანარდო სისტემის ფაქტიურად გატარება, სოციალისტიბრებისა და დამკვრელობის გაშლა და სხვ.

მარქსისტულ – ლენინური აღზრდის საკითხი დღემდე ყურადღების გარეშეა დატოვებული, რაიონულ და ძირეულ პარტორგანიზაციების მიერ, საშემოდგომო პოლიტმწვალება რაიონში ფაქტიურად ჩაშალა, პარტიის ზრდა დამკვრელ კოლმეურნეთა ხარჯზე ნელი ტემპით მიმდინარეობს.

აღვკვეთოთ დამახინჯებანი მოსავლის განაწილებაში

(ტყიბულის რაიონი)

მოსავლის და შემოსავლის განაწილების საქმეში ტყიბულის რაიონში ადგილი აქვს მთელ რიგ უხეშ დამახინჯებებს.

ჯვარისუნის სას. საბჭოში, მანდაკორის პირველ და მეორე კოლმეურნეობაში **მოსავალი მთლიანად იქნა განაწილებული წევრებს შორის,** — ისე, რომ არ გადაურიცხავთ სათანადო ფონდებში. მოსავალი განაწილებული იქნა არა გამომუშავებული შრომა -დღეების და ხარისხის მიხედვით, არამედ სულადობის მიხედვით.

ამავე კოლმეურნეობებში შემოსული მთელი თანხა „თანაბრად“ განაწილეს წევრებს შორის. **მუხურის თემის კოლმეურნეობებში მოსავალი ისე გაანაწილეს, რომ არ გადაურიცხავთ არავითარი ფონდები.** სოფ. ცუცხვათის კოლმეურნეობაში განუყოფელ ფონდში — 15 პროცენტის ნაცვლად, გადარიცხეს 12 პროცენტი.

ამ რიგათ. ტყიბულის რაიონში ადგილი აქვს მოსავლის განაწილებაში „მომემარცხენე“ გადანაბრების პრაქტიკას. მიმაგრებულმა ამხანაგებმა ამ დამახინჯებებში აღსაკვეთად ვერ მიიღეს თავის დროზე სათანადო ზომები.

საკოლმეურნეო აღრიცხვასა და მოსავლის განაწილების ერთთვიური რაიონში არა დაწესებულა. მთელი რიგი სამეურნეო ორგანიზაციები არ აფასებენ ერთთვიურს და ამ კამპანიისადმი ოპორტუნისტულ დამოკიდებულებას იჩენენ.

კოლმეურნეობებზე მიმაგრებული ზოგიერთი მოანგარიშეები არ ცხადდებიან ადგილებზე, და რომელიც გამოცხადდნენ, ისინიც ძალზე დაგვიანებით. მაგ., მოანგარიშე ლალიაშვილი **კოლმეურნეობაში გამოცხადდა 18 დღით დაგვიანებით;** სახ-ბანკის მოანგარიშე **ალფაიძე** დღემდე არ გამოცხადებულა ს. საწორის კოლმეურნ. ზოგიერთ მოანგარიშეებმა კოლმეურნეობებში ნაბეგრად გაკეთებულ სამუშაოს მიაებებეს თავი და სახლებში დაბრუნდნენ.

სახბანკის რაიგანყოფილებამ, სარეწაო კოოპერაციამ, ხილბოსტნეკავშირმა და სხვა რაიონულ ორგანიზაციებმა არ გაგზავნეს კოლმეურნეობებში მობილიზებული მოანგარიშეები.

კოლმეურნეობების სამეურნეო-ორგანიზაციულ და პოლიტიკური განმტკიცება უნდა გადაიქცეს რაიონული პარტიის, საბჭოთა, კომკავშირის და საკოლმეურნეო ორგანიზაციების საბრძოლო ამოცანად. მოსავლის განაწილებაში კულაკური გადანაბრება ძირშივე უნდა აღიკვეთოს, საკოლმეურნეო აღრიცხვისა და მოსავლის განაწილების ერთთვიური ოპორტუნისტულ შეუფასებლობას ბოლო უნდა მოეღოს.

ლ. ჯავახაძე.

ერთთვიურის ჩატარებას ხელს არ უწყობენ

(ჭიათურის რაიონი)

მიუხედავად იმისა, რომ თელავის რაიონში საოლქოურნეო აღრიცხვისა და მოსავლის განაწილების ერთთვიური დროულად დაიწყო, ამ დარგში მიხეზ არადამაკმაყოფილებელი მდგომარეობა გვაქვს.

ერთთვიურის ჩატარებას მთელი რიგი ორგანიზაციები და კოლმეურნეობები მოუმზადებლად შეუდგნენ.

პარტკომკავშირული და საბჭოთა-კოოპერატიული ორგანიზაციები დაუკმიებელ გულგრილობას და უპასუხისმგებლობას იჩენენ ერთთვიურის წარმატებით ჩატარებისადმი. თუნდაც ის ფაქტი, რომ კოლეურნეობები ამ პერიოდში არ იძენენ უზრუნველყოფილნი მოანგარიშეების მინიმალური რაოდენობით, ნათლად ადასტურებს ზემო აღნიშნულ მდგომარეობას.

მთელ რიგ ორგანიზაციებმა და კერძოდ კი—რაიკოოპკავშირმა, რაიკავშირმა, ძაფსადებ ქარხანამ, სახბანკმა, „ზაკლისუბტორგი“-ს განყოფილებამ, სახკვებამ, რაიუწინაწამა და სხვა სამეურნეო ორგანიზაციებმა დაუშვებელი უპასუხისმგებლობა გამოიჩინეს რაიკომის ბიუროს დადგენილების შესრულებისადმი—მათი აპარატიდან მოანგარიშეების მობილიზაციის შესახებ ერთთვიურის პერიოდში.

აღნიშნულ ორგანიზაციათა ხელმძღვანელი ამხანაგები გაიძახიან:—„რა დროს შეიძლება მოსავლის განაწილებაა, ჩვენი მოანგარიშეები, ჩვენი სამუშაოების შესრულებასაც ვერ უძღვებიან“-ო.

რაიკომიდან ადგილებზე მიმაგრებული ზოგიერთი ამხანაგებიც გამოიჩინეს გულგრილობა და რაიკომის ბიუროს დადგენილების შესრულებას კოლმეურნეობებში სამუშაოდ წასვლაზე გვერდი აუხვიეს.

საჭიროა პარტკაბინეტმა მიიღოს ზომები ამ ამხანაგების ჩაცთომებისა და გამოიჩინოს გულგრილობა და რაიკომის ბიუროს დადგენილების შესრულებას კოლმეურნეობებში სამუშაოდ წასვლაზე გვერდი აუხვიეს.

საჭიროა პარტკაბინეტმა მიიღოს ზომები ამ ამხანაგების ჩაცთომებისა და გამოიჩინოს გულგრილობა და რაიკომის ბიუროს დადგენილების შესრულებას კოლმეურნეობებში სამუშაოდ წასვლაზე გვერდი აუხვიეს.

ბრიგადირი.

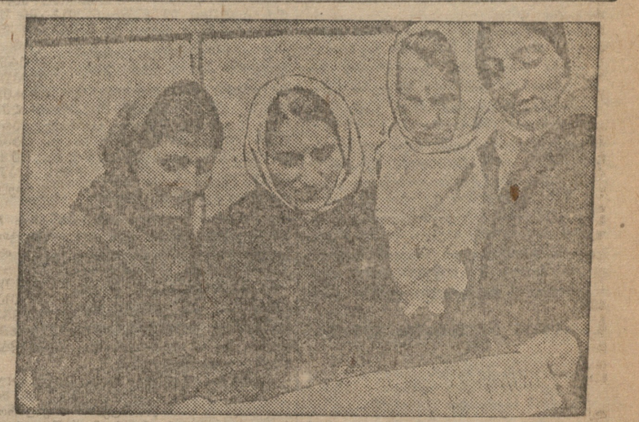

გოკრჩალო, დამკვრელი კოლმეურნე ქალები, კოლმეურნეობათა შეკრებაზე ს. კარატაპაში.

სამაგალითო კოლმეურნეობა

(ს. შუაზანაური)

ს. შუაზანაში არსებობს სას. სამეურნეო არტელი, „პირველი მაისის“ სახელწოდებით სადაც გაერთიანებულია 31 მეკომური. მიმდინარე წელს „პირველი მაისი“-ს წევრებს დათესილი ჰქონდათ 35 ჰექტარამდე სიმინდი, 5 ჰექტარი კანაფი და 14 ჰექტარი სოია.

წყალდიდობამ, ივნისში 10 ჰექტ. სიმინდის ნათესი გაანეშა, მაგრამ არტელის წევრთა ენერგიული მუშაობით, ეს ფართობი არ გამცდარა: 10 ჰექტარზე დათესილი იქნა საკეები ბალახი და სოია, რომელიც გასწაზრდილებით პირუტყვის საკვებად აქვს გამოყენებული არტელს.

აღსანიშნავია ის გარემოება, რომ არტელი „პირველი მაისი“-ს გამგეობამ თვალსაჩინო გამარჯვებას მიაღწია სპეციალურ-არანაზაციულ განმტკიცების საქმეში. ს.ა. საბჭოთა მე-6 სრილობის დადგენილების საფუძველზე, სანარდო სისტემა დროზე იქნა შემოღებული. კოლმეურნეობის ფიზიკურად წვრილი კარგათ იქნობს ჯგუფურად, ხოლო ინდივიდუალური ნარდის უპირატესობას, ბრიგადულთან შედარებით.

როგორც არტელის გამგეობა ისე არტელის დანარჩენი წევრები შეუხარელებლად ებრძვიან მოსავლის განაწილებაში „მომემარცხენე“ გადანაბრების პრაქტიკას, ებრძვიან ყოველგვარ დამახინჯებებს შრომის ორგანიზაციას და სანარდო სისტემის გატარების საქმეში.

სხვებულ კოლმეურნეობაში გამოყოფილია 2 ბრიგადა, ბრიგადები თავს მხრივ დაყოფილია რამოდენიმე ჯგუფად, ჯგუფს ავებ თავისი ჯგუფლელები, რომელიც ბრიგადის უფროსთ მეთვალყურეობით და ხელმძღვანელობის ქვეშ იმყოფებიან. თვითეულ ჯგუფს, წინასწარ, გამომუშავებულია ნორმა, რომელიც ჯგუფის წევრებს შორის ნაწილდება.

„პირველი მაისი“-ს მაგალითს უნდა მიბაძონ დანარჩენ კოლმეურნეობებმაც.

ბრ. უსანიძეველი.

ბოლო მოუღოთ „მომემარცხენე“ გადახვევებს საკოლმეურნეო მშენებლობაში

ტყიბულის რაიონში აშჟამად არსებობს 5-4 კოლმეურნეობა, რომელიც გაერთიანებულია 2059 გლეხური ოჯახით; 1930 წლის თებერვალში კი არსებობდა 20 კოლმეურნეობა, სადაც გაერთიანებული იყო მოსახლეობის 19,5 პროცენტი.

ცალკე სოფლებში, საქ. კ.პ. (ბ) ცეკას ძველი ხელმძღვანელობის შედეგად, ადგილი ჰქონდა ღარიბი, საშუალო გლეხების მიმართ ადმინისტრატორულ ძალადობას მაგ., ხელისას სას. საბჭოზე მიმაგრებული ამხანაგი, საშემოდგომო თესვასთან დაკავშირებით, ინდივიდუალურ გლეხებს უცხადებდა: „**ვინც კოლმეურნეობაში არ შევა, იმას არ მივცემ ნავთს, მარილს და ყველას შავ სიაში ჩავრიცხავთო**“.

კოლმეურნეობების ჩამოყალიბება ხდება ყოველგვარი მასიური მუშაობის ჩატარების გარეშე. საქ. კოლმეურნეობრივიდან და მიწსაკომიდან ტყიბულის რაიონზე მოცემული იყო კოლექტივიზაციის საკონტროლო ციფრი 70 პროცენტი, მიმდინარე წელს, რაიონის ძველმა ხელმძღვანელობამ, მას უპასუხა შემდეგი: გეგმით და მიიღო ვალდებულება კოლმეურნეობების 75 პროცენტით გაზრდის შესახებ.

ამრიგად კოლმეურნეობების, საკონტროლო ციფრების მოყვარულნი ყურადღებას არ აქცევდნენ კოლმეურნეობების სამეურნეო – ორგანიზაციულ განმტკიცებას. არის მთელი რიგი ისეთი კოლმეურნეობები, სადაც წევრებს არა აქვთ განსაზღვრული ნაკვეთები და სარწყავი სისტემის გატარების საქმეში.

ამ მდგომარეობის დაუყოვნებლივ უნდა გამოსწორდეს. კომუნაში შრომის აღრიცხვას განსაკუთრებული ყურადღება უნდა მიექცეს, მოსავალი უნდა გაანაწილდეს გამომუშავებული შრომა-დღეების და ხარისხის მიხედვით. ონის რაიკოლმეურნეობათა კავშირმა მოსავლის სწორად განაწილება კომუნაში 100 პროცენტით უნდა უზრუნველყოს.

ც—ლი

ტრაქტორის შეკეთება ბაგარაში

სიდე შელების კოშუნაში შრომის აღრიცხვა მოუწესრიგებელია

(ონის რაიონი)

კომუნა 1930 წლიდან არსებობს კომუნაში გაერთიანებულია 57 მეურნე — 503 წევრით. აქამდან კომუნის საარსებო ნაკვეთის შედგენის 181 ჰექტ. სახნავი მიწა, 199 ჰექტ. სათიბი, 8 ჰექტარი ვენახი, 3 ჰექტ. ახლად მოწყობილი თუთის პლანტაცია და 180 სკა-ფუტკარი.

კომუნამ საერთო შრომით ააგო საერთო ფუნრე, სამზარეულო სკოლის შენობა; მოაწყო კლუბი, ქოთანშეკითხვები, საბავშვო ბაღი, ბავშვთ კერა პრიმბეჭივი; გახსნა სავეჭდლო, საბარაზო, ყველ-კარაქშის ქარხანა, და სხვ. გარდა ამისა აგებს აშჟამად საერთო ბოსელს, აბანოსამრეცხაოთი და საფუტკრეს.

კომუნას წელს მოუვიდა 4.000 ფუთი ქერი, 289 ფუთი ლობიო, 120 ფუთი ფეტვი, 7.000 ფუთი კარტოფილი, 890 ფუთი დვინო, 1.000 ფუთი კომბოსტო, 2.000 ფუთი თივა, 14.000 ფუთი ბზე და ჩალა.

კომუნაში შრომის სანარდო სისტემა გატარებულია, გამოყენებულია შრომის სოციალისტური ფორმები (სოცშეჯიბრება დამკვრელობა და სხვა.) კომუნის წევრთა შორის არიან დამკვრელები, რომელთაც არ გაუცდენიათ არც ერთი სამუშაო დღე. არიან ისეთები, **რომელთა გამომუშავებული შრომა-დღეები აღწევს 200-ზე მეტს.** კომუნაში არიან ზარმაცებიც.

ერთთვიურის ჩატარებას ხელს არ უწყობენ

(ჭიათურის რაიონი)

მიუხედავად იმისა, რომ თელავის რაიონში საოლქოურნეო აღრიცხვისა და მოსავლის განაწილების და ერთთვიური დროულად დაიწყო, ამ დარგში მიხეზ არადამაკმაყოფილებელი მდგომარეობა გვაქვს.

ერთთვიურის ჩატარებას მთელი რიგი ორგანიზაციები და კოლმეურნეობები მოუმზადებლად შეუდგნენ.

პარტკომკავშირული და საბჭოთა-კოოპერატიული ორგანიზაციები დაუკმიებელ გულგრილობას და უპასუხისმგებლობას იჩენენ ერთთვიურის წარმატებით ჩატარებისადმი. თუნდაც ის ფაქტი, რომ კოლეურნეობები ამ პერიოდში არ იძენენ უზრუნველყოფილნი მოანგარიშეების მინიმალური რაოდენობით, ნათლად ადასტურებს ზემო აღნიშნულ მდგომარეობას.

მთელ რიგ ორგანიზაციებმა და კერძოდ კი—რაიკოოპკავშირმა, რაიკავშირმა, ძაფსადებ ქარხანამ, სახბანკმა, „ზაკლისუბტორგი“-ს განყოფილებამ, სახკვებამ, რაიუწინაწამა და სხვა სამეურნეო ორგანიზაციებმა დაუშვებელი უპასუხისმგებლობა გამოიჩინეს რაიკომის ბიუროს დადგენილების შესრულებისადმი—მათი აპარატიდან მოანგარიშეების მობილიზაციის შესახებ ერთთვიურის პერიოდში.

აღნიშნულ ორგანიზაციათა ხელმძღვანელი ამხანაგები გაიძახიან:—„რა დროს შეიძლება მოსავლის განაწილებაა, ჩვენი მოანგარიშეები, ჩვენი სამუშაოების შესრულებასაც ვერ უძღვებიან“-ო.

რაიკომიდან ადგილებზე მიმაგრებული ზოგიერთი ამხანაგებიც გამოიჩინეს გულგრილობა და რაიკომის ბიუროს დადგენილების შესრულებას კოლმეურნეობებში სამუშაოდ წასვლაზე გვერდი აუხვიეს.

საჭიროა პარტკაბინეტმა მიიღოს ზომები ამ ამხანაგების ჩაცთომებისა და გამოიჩინოს გულგრილობა და რაიკომის ბიუროს დადგენილების შესრულებას კოლმეურნეობებში სამუშაოდ წასვლაზე გვერდი აუხვიეს.

ბრიგადირი.

დავეხმაროთ კოლმეურნეობებს საფინანსო გეგმების შედგენაში

ბათომი, 18 დეკემბერი. მოსავლის და შემოსავლის განაწილებას აჭარისტანის კოლმეურნეობებში აფერებებს ის გარემოება, რომ მათ ორგანიზაციებს არ გააჩნია საფინანსო-სამეურნეო გეგმები. გეგმების შედგენის დაგვიანება იმით აიხსნება, რომ ადგილებზე არ მოიპოვებიან ანგარიშის დარგის საკმაოდ მომზადებული მუშაკები. ამ

ЗАРЯ ВОСТОКА

Орган ЦК ВКП(б), Закавказского крайкома ВКП(б), Закавказской Федерации Советов и Тифлисского Совета рабочих депутатов

Адрес редакции: Тифлис, Ленинская, 2. Телефоны: 2-22-60, 2-22-61, 2-22-62, 2-22-63, 2-22-64

Подписная цена: на 1 месяц — 2 р. 40 к., на 3 месяца — 7 р. 20 к., на 6 месяцев — 14 р. 40 к., на год — 28 р. 80 к.

Цена отдельного номера 10 коп.

Ленинградцы — ударникам Закавказья

Ленинградские рабочие, инженеры и техники, строящие Сталинградский тракторный завод, Харьковский паровозостроительный завод, Днепрострой, Кузнецкий комбинат, Уралмаш, Магнитострой, Ростсельмаш, Челябинский тракторный завод, Горьковский автозавод, Сталинградский тракторный завод, Московский автозавод, Ленинградский металлический завод, Ленинградский завод «Электросила», Ленинградский завод «Красный путиловец», Ленинградский завод «Красный выборжец», Ленинградский завод «Большевик», Ленинградский завод «Электрик», Ленинградский завод «Светлана», Ленинградский завод «Красная заря», Ленинградский завод «Красный треугольник», Ленинградский завод «Красный Октябрь», Ленинградский завод «Красный Арсенал», Ленинградский завод «Красный Гидравлик», Ленинградский завод «Красный Металлист», Ленинградский завод «Красный Электрик», Ленинградский завод «Красный Химик», Ленинградский завод «Красный Инструментальщик», Ленинградский завод «Красный Пролетарий», Ленинградский завод «Красный Текстильщик», Ленинградский завод «Красный Швейник», Ленинградский завод «Красный Обувщик», Ленинградский завод «Красный Кожевник», Ленинградский завод «Красный Полиграфист», Ленинградский завод «Красный Строитель», Ленинградский завод «Красный Транспортник», Ленинградский завод «Красный Связист», Ленинградский завод «Красный Почтальон», Ленинградский завод «Красный Телеграфист», Ленинградский завод «Красный Радист», Ленинградский завод «Красный Авиатор», Ленинградский завод «Красный Моряк», Ленинградский завод «Красный Пограничник», Ленинградский завод «Красный Чекист», Ленинградский завод «Красный Милиционер», Ленинградский завод «Красный Пожарник», Ленинградский завод «Красный Санитар», Ленинградский завод «Красный Врач», Ленинградский завод «Красный Фармацевт», Ленинградский завод «Красный Ветеринар», Ленинградский завод «Красный Агроном», Ленинградский завод «Красный Зоотехник», Ленинградский завод «Красный Лесник», Ленинградский завод «Красный Рыбак», Ленинградский завод «Красный Охотник», Ленинградский завод «Красный Пастух», Ленинградский завод «Красный Скотовод», Ленинградский завод «Красный Птицевод», Ленинградский завод «Красный Пчеловод», Ленинградский завод «Красный Садовод», Ленинградский завод «Красный Виноградарь», Ленинградский завод «Красный Чаевод», Ленинградский завод «Красный Табаковод», Ленинградский завод «Красный Хлопкороб», Ленинградский завод «Красный Свекловод», Ленинградский завод «Красный Картофелевод», Ленинградский завод «Красный Овощевод», Ленинградский завод «Красный Бахчевод», Ленинградский завод «Красный Цветовод», Ленинградский завод «Красный Лесовод», Ленинградский завод «Красный Полевод», Ленинградский завод «Красный Луговод», Ленинградский завод «Красный Пастбищевод», Ленинградский завод «Красный Сенокосец», Ленинградский завод «Красный Жнец», Ленинградский завод «Красный Молотобоец», Ленинградский завод «Красный Кузнец», Ленинградский завод «Красный Литейщик», Ленинградский завод «Красный Модельщик», Ленинградский завод «Красный Токарь», Ленинградский завод «Красный Фрезеровщик», Ленинградский завод «Красный Шлифовщик», Ленинградский завод «Красный Сверловщик», Ленинградский завод «Красный Расточник», Ленинградский завод «Красный Строгальщик», Ленинградский завод «Красный Долбежник», Ленинградский завод «Красный Протяжник», Ленинградский завод «Красный Зуборезчик», Ленинградский завод «Красный Шлицефрезеровщик», Ленинградский завод «Красный Резьбофрезеровщик», Ленинградский завод «Красный Червячник», Ленинградский завод «Красный Шевер», Ленинградский завод «Красный Хонинговщик», Ленинградский завод «Красный Полировщик», Ленинградский завод «Красный Доводчик», Ленинградский завод «Красный Притирщик», Ленинградский завод «Красный Заточник», Ленинградский завод «Красный Наладчик», Ленинградский завод «Красный Контролер», Ленинградский завод «Красный Приемщик», Ленинградский завод «Красный Сборщик», Ленинградский завод «Красный Монтажник», Ленинградский завод «Красный Испытатель», Ленинградский завод «Красный Обкатчик», Ленинградский завод «Красный Регулировщик», Ленинградский завод «Красный Слесарь», Ленинградский завод «Красный Механик», Ленинградский завод «Красный Электромонтер», Ленинградский завод «Красный Электрослесарь», Ленинградский завод «Красный Электромеханик», Ленинградский завод «Красный Электротехник», Ленинградский завод «Красный Электроник», Ленинградский завод «Красный Радиотехник», Ленинградский завод «Красный Автоматчик», Ленинградский завод «Красный Телемеханик», Ленинградский завод «Красный Кибернетик», Ленинградский завод «Красный Робототехник», Ленинградский завод «Красный Космонавт», Ленинградский завод «Красный Астронавт», Ленинградский завод «Красный Планетолет», Ленинградский завод «Красный Звездолет», Ленинградский завод «Красный Межпланетник», Ленинградский завод «Красный Галактик», Ленинградский завод «Красный Вселенец», Ленинградский завод «Красный Универсум», Ленинградский завод «Красный Мироздание», Ленинградский завод «Красный Бесконечность», Ленинградский завод «Красный Вечность», Ленинградский завод «Красный Время», Ленинградский завод «Красный Пространство», Ленинградский завод «Красный Материя», Ленинградский завод «Красный Энергия», Ленинградский завод «Красный Поле», Ленинградский завод «Красный Волна», Ленинградский завод «Красный Частица», Ленинградский завод «Красный Атом», Ленинградский завод «Красный Электрон», Ленинградский завод «Красный Протон», Ленинградский завод «Красный Нейтрон», Ленинградский завод «Красный Позитрон», Ленинградский завод «Красный Мезон», Ленинградский завод «Красный Гиперон», Ленинградский завод «Красный Нейтрино», Ленинградский завод «Красный Антивещество», Ленинградский завод «Красный Материя», Ленинградский завод «Красный Энергия», Ленинградский завод «Красный Поле», Ленинградский завод «Красный Волна», Ленинградский завод «Красный Частица», Ленинградский завод «Красный Атом», Ленинградский завод «Красный Электрон», Ленинградский завод «Красный Протон», Ленинградский завод «Красный Нейтрон», Ленинградский завод «Красный Позитрон», Ленинградский завод «Красный Мезон», Ленинградский завод «Красный Гиперон», Ленинградский завод «Красный Нейтрино», Ленинградский завод «Красный Антивещество»

Ленинградцы — ударникам Закавказья!

Ленинградские рабочие, инженеры и техники, строящие Сталинградский тракторный завод, Харьковский паровозостроительный завод, Днепрострой, Кузнецкий комбинат, Уралмаш, Магнитострой, Ростсельмаш, Челябинский тракторный завод, Горьковский автозавод, Сталинградский тракторный завод, Московский автозавод, Ленинградский металлический завод, Ленинградский завод «Электросила», Ленинградский завод «Красный путиловец», Ленинградский завод «Красный выборжец», Ленинградский завод «Большевик», Ленинградский завод «Электрик», Ленинградский завод «Светлана», Ленинградский завод «Красная заря», Ленинградский завод «Красный треугольник», Ленинградский завод «Красный Октябрь», Ленинградский завод «Красный Арсенал», Ленинградский завод «Красный Гидравлик», Ленинградский завод «Красный Металлист», Ленинградский завод «Красный Электрик», Ленинградский завод «Красный Химик», Ленинградский завод «Красный Инструментальщик», Ленинградский завод «Красный Пролетарий», Ленинградский завод «Красный Текстильщик», Ленинградский завод «Красный Швейник», Ленинградский завод «Красный Обувщик», Ленинградский завод «Красный Кожевник», Ленинградский завод «Красный Полиграфист», Ленинградский завод «Красный Строитель», Ленинградский завод «Красный Транспортник», Ленинградский завод «Красный Связист», Ленинградский завод «Красный Почтальон», Ленинградский завод «Красный Телеграфист», Ленинградский завод «Красный Радист», Ленинградский завод «Красный Авиатор», Ленинградский завод «Красный Моряк», Ленинградский завод «Красный Пограничник», Ленинградский завод «Красный Чекист», Ленинградский завод «Красный Милиционер», Ленинградский завод «Красный Пожарник», Ленинградский завод «Красный Санитар», Ленинградский завод «Красный Врач», Ленинградский завод «Красный Фармацевт», Ленинградский завод «Красный Ветеринар», Ленинградский завод «Красный Агроном», Ленинградский завод «Красный Зоотехник», Ленинградский завод «Красный Лесник», Ленинградский завод «Красный Рыбак», Ленинградский завод «Красный Охотник», Ленинградский завод «Красный Пастух», Ленинградский завод «Красный Скотовод», Ленинградский завод «Красный Птицевод», Ленинградский завод «Красный Пчеловод», Ленинградский завод «Красный Садовод», Ленинградский завод «Красный Виноградарь», Ленинградский завод «Красный Чаевод», Ленинградский завод «Красный Табаковод», Ленинградский завод «Красный Хлопкороб», Ленинградский завод «Красный Свекловод», Ленинградский завод «Красный Картофелевод», Ленинградский завод «Красный Овощевод», Ленинградский завод «Красный Бахчевод», Ленинградский завод «Красный Цветовод», Ленинградский завод «Красный Лесовод», Ленинградский завод «Красный Полевод», Ленинградский завод «Красный Луговод», Ленинградский завод «Красный Пастбищевод», Ленинградский завод «Красный Сенокосец», Ленинградский завод «Красный Жнец», Ленинградский завод «Красный Молотобоец», Ленинградский завод «Красный Кузнец», Ленинградский завод «Красный Литейщик», Ленинградский завод «Красный Модельщик», Ленинградский завод «Красный Токарь», Ленинградский завод «Красный Фрезеровщик», Ленинградский завод «Красный Шлифовщик», Ленинградский завод «Красный Сверловщик», Ленинградский завод «Красный Расточник», Ленинградский завод «Красный Строгальщик», Ленинградский завод «Красный Долбежник», Ленинградский завод «Красный Протяжник», Ленинградский завод «Красный Зуборезчик», Ленинградский завод «Красный Шлицефрезеровщик», Ленинградский завод «Красный Резьбофрезеровщик», Ленинградский завод «Красный Червячник», Ленинградский завод «Красный Шевер», Ленинградский завод «Красный Хонинговщик», Ленинградский завод «Красный Полировщик», Ленинградский завод «Красный Доводчик», Ленинградский завод «Красный Притирщик», Ленинградский завод «Красный Заточник», Ленинградский завод «Красный Наладчик», Ленинградский завод «Красный Контролер», Ленинградский завод «Красный Приемщик», Ленинградский завод «Красный Сборщик», Ленинградский завод «Красный Монтажник», Ленинградский завод «Красный Испытатель», Ленинградский завод «Красный Обкатчик», Ленинградский завод «Красный Регулировщик», Ленинградский завод «Красный Слесарь», Ленинградский завод «Красный Механик», Ленинградский завод «Красный Электромонтер», Ленинградский завод «Красный Электрослесарь», Ленинградский завод «Красный Электромеханик», Ленинградский завод «Красный Электротехник», Ленинградский завод «Красный Электроник», Ленинградский завод «Красный Радиотехник», Ленинградский завод «Красный Автоматчик», Ленинградский завод «Красный Телемеханик», Ленинградский завод «Красный Кибернетик», Ленинградский завод «Красный Робототехник», Ленинградский завод «Красный Космонавт», Ленинградский завод «Красный Астронавт», Ленинградский завод «Красный Планетолет», Ленинградский завод «Красный Звездолет», Ленинградский завод «Красный Межпланетник», Ленинградский завод «Красный Галактик», Ленинградский завод «Красный Вселенец», Ленинградский завод «Красный Универсум», Ленинградский завод «Красный Мироздание», Ленинградский завод «Красный Бесконечность», Ленинградский завод «Красный Вечность», Ленинградский завод «Красный Время», Ленинградский завод «Красный Пространство