პროლეტარებო ყველა ქვეყნისა, შეერთდით!

ფასი ერთი შაური

სსრ. კავშირის კპ(ბ) ცენტრ. კომიტეტის, თბილისის კომიტეტის — და — სრულიად საქართველოს მუშათა, გლეხთა, წითელარმიელთა და მეზღვაურთა დეპუტატების საბჭოების

ცაკის ორგანო

კომუნისტი

რედაქცია
თბილისი, რუსთაველის პროსპ. № 16, მეორე სართული
რედაქციაში საქმეზე მოლაპარაკება შეიძლება ყოველდღე
დღის 11 საათიდან 3 საათამდე და საღამოს 6 საათიდან 11 საათამდე.
ტელეფ. რედაქტორის . 14 76
რედაქტორის მოადგ. 23—17
მდივნის . . . . . 10—58
მასიური განყოფილ. 22—44

მთავარი კანტორა თბილისი, რუსთაველის პრ. № 34 ტელეფონი № 8—81.

ხელისმოწერის ფასი
1 თვით 1 მანეთი
1 წლით—12 მან
უცხოეთში
1 თვით—3 მანეთი

ვაზეთის მიღებლობის შემთხვევაში დაიგეთ ტელ. № 17—55

განცხადების ფასი
საქართველოს ფარგლებში: ნონპარელის სტრიქონის ტექსტის პოლოში—1 მ. 50 კ., ტექსტის შიგნით—3 მ.; სამლოგიარო განცხადების დაბეჭდვა—25—35 მ. განცხადებები მიიღება თბილისში მხოლოდ „კომპანიტა“-ს მთ. კანტორაში (რუსთაველის პრ. № 34) 15 ნახევარ საათამდე. პროვინციაში —ფოსტა-ტელეგრაფის დაწესებულებებში (სავაზეთო ბიუროებში). განცხადებები ტელეფონის საშუალებით არ მიიღება.

დღიური რევოლუციის ბიბლიოთეკა

— ამხ. მოლოტოვის მოხსენება საკავშირო ცაკის სესიაზე.
— გადადგა ნანკინის მთავრობა.
— იაპონიის ჯარების ბრძოლა ჯინჯოუს რაიონში.
— დამთავრდა გერმანია-საბჭოთა კავშირის ეკონომიური მოლაპარაკება.
— საკავშირო დეპეშათა სააგენტოს ცნობა.

შაბათი, 26 დეკემბერი 1931 წ. ყოველდღიური გაზეთი № 295 (3250) ფასი 5 კაპ.

1932 წლის სახალხო-სამეურნეო გეგმის შესახებ

საბჭოთა კავშირის სახკომსაბჭოს თავმჯდომარის ამხ. მოლოტოვის მოხსენება

საბჭოთა კავშირის ცენტრალური აღმასრულებელი კომიტეტის მეორე სესიაზე

საბჭოთა კავშირი და კაპიტალისტური ქვეყნები განვლილ წელს

ამხანაგებო! ჩვეულებადაა მიღებული, რომ შედეგების შეჯამება წლის დამლევისათვის. ეს ცუდი ჩვეულება არ არის, თუ ის სათანადო ზომით ძირითად ფაქტებს მოვაკრებთ ყურადღებას.

დასასრულ, ამ მხრივ ვიტყვით 1931 წლის შედეგები კაპიტალისტური ქვეყნების ეკონომიური განვითარების ძირითად მახასიათებლად. ეს ორი ფაქტი, რომელიც ამოღებულია უკანასკნელი დღეების გაზეთებიდან, ამ მხრივ ყველაზე უფრო დამახასიათებელია.

მოვიყვანოთ ჯერ ცნობები ამ ქვეყნების ეკონომიური განვითარების შესახებ. ამ ცნობებიდან ვხედავთ, რომ ამ ქვეყნებში ეკონომიური კრიზისი ჯერ კიდევ ვერ დაძლეულა. ეს ცნობები ამტკიცებს, რომ ეკონომიური კრიზისი ჯერ კიდევ ძალაში არის. ეს ცნობები ამტკიცებს, რომ ეკონომიური კრიზისის ზრდა ჯერ კიდევ გრძელდება. ეს ცნობები ამტკიცებს, რომ ეკონომიური კრიზისის ზრდა ჯერ კიდევ გრძელდება. ეს ცნობები ამტკიცებს, რომ ეკონომიური კრიზისის ზრდა ჯერ კიდევ გრძელდება.

ამ ცნობებიდან ვხედავთ, რომ ეკონომიური კრიზისის ზრდა ჯერ კიდევ გრძელდება. ეს ცნობები ამტკიცებს, რომ ეკონომიური კრიზისის ზრდა ჯერ კიდევ გრძელდება. ეს ცნობები ამტკიცებს, რომ ეკონომიური კრიზისის ზრდა ჯერ კიდევ გრძელდება.

ამ ცნობებიდან ვხედავთ, რომ ეკონომიური კრიზისის ზრდა ჯერ კიდევ გრძელდება. ეს ცნობები ამტკიცებს, რომ ეკონომიური კრიზისის ზრდა ჯერ კიდევ გრძელდება. ეს ცნობები ამტკიცებს, რომ ეკონომიური კრიზისის ზრდა ჯერ კიდევ გრძელდება.

ამ ცნობებიდან ვხედავთ, რომ ეკონომიური კრიზისის ზრდა ჯერ კიდევ გრძელდება. ეს ცნობები ამტკიცებს, რომ ეკონომიური კრიზისის ზრდა ჯერ კიდევ გრძელდება. ეს ცნობები ამტკიცებს, რომ ეკონომიური კრიზისის ზრდა ჯერ კიდევ გრძელდება.

ამ ცნობებიდან ვხედავთ, რომ ეკონომიური კრიზისის ზრდა ჯერ კიდევ გრძელდება. ეს ცნობები ამტკიცებს, რომ ეკონომიური კრიზისის ზრდა ჯერ კიდევ გრძელდება. ეს ცნობები ამტკიცებს, რომ ეკონომიური კრიზისის ზრდა ჯერ კიდევ გრძელდება.

ამ ცნობებიდან ვხედავთ, რომ ეკონომიური კრიზისის ზრდა ჯერ კიდევ გრძელდება. ეს ცნობები ამტკიცებს, რომ ეკონომიური კრიზისის ზრდა ჯერ კიდევ გრძელდება. ეს ცნობები ამტკიცებს, რომ ეკონომიური კრიზისის ზრდა ჯერ კიდევ გრძელდება.

II. ხუთწლედი ოთხ წლიწადში

1. მრეწველობის ხუთწლიანი გეგმა

2. სოფლის მეურნეობის ხუთწლიანი გეგმა

3. ტრანსპორტის ხუთწლიანი გეგმა

4. მშრომელთა შრომისა და საყოფაცხოვრებო ხუთწლიანი გეგმა

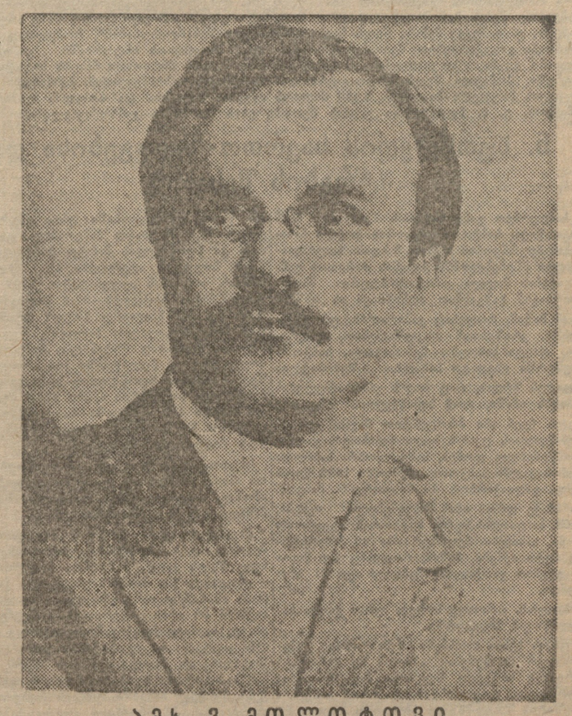

ამხ. ვ. მოლოტოვი

წლიანა გეგმის უკვე მესამე წლის განსულიათვის ის ციფრამა წოლება 5,2 მილიონს. მაშასადამე, უშუალოდ ინდუსტრიალური კადრების მომართ ჩვენ ხუთწლიან გეგმას ვასრულებთ 152 პროცენტით. ეს ნიშნავს, რომ საბჭოთა კავშირის უმკვიდრესი სოციალური სიუქვეთი—შუშა კლას-ს სწრაფად იზრდება, რომ იგი წლითი-წლით ადგილს იჭერს მსოფლიო კლასის ხვედრითი წონის მთელი ჩვენი ქვეყნის ცხოვრებაში.

საბჭოთა კავშირის მუშებისა და მოსამსახურეების ცხოვრების პირობების გაუმჯობესების დასახასიათებლად შეეჩერდეთ მხოლოდ ხან მომენტზე: შრომის ხელფასზე, სოციალურ დაზღვევასა და სამოქმო დღეზე საუბრობენ. ეს უკანასკნელი ჩვენს ქვეყანაში ლენინის ძირითადი დეკრეტით არის დადგენილი. ამ დეკრეტის ძალით ჩვენ საბჭოთა კავშირში ოთხ წელიწადში 171 პროცენტის რაოდენობით. ეს ციფრები განსაკუთრებულ ალარ საჭიროებენ. სოციალური დაზღვევის მთელი ფონდი ხუთწლიანი გეგმის ფინანსირების ორ წელიწადში 2,5 მილიარდ მანეთიდან 5,1 მილიარდ მანეთამდე გაიზარდა. ამ ფონდიდან ხუთწლიანი გეგმის ორ წელიწადში 1,950 მილიონ მანეთის ნაცვლად 4,250 მილიონ მანეთი დაიხარჯა. ეს ნიშნავს, რომ ხუთწლიანი გეგმის ორ წელიწადში ჩვენ ამ ფონდიდან 2,300 მილიონ მანეთზე მეტი დავხარჯეთ, ვიდრე ეს ხუთწლიანი გეგმით იყო გათვალისწინებული.

ხუთწლიანი გეგმით გათვალისწინებული იყო 7 საათის სამუშაო დღის გატარება ხუთწლედის უკანასკნელ წელს. სამოციათასად კი ჩვენ საგრძნობლად წინ ვუსწრობთ ხუთწლიანი გეგმის ვარაუდს და უკვე ხუთწლედის მეოთხე წელს გამოგიტანთ 7 საათის სამუშაო დღის გატარებას მთელს მრეწველობაში. ბოლოს, სამინათლო კომუნალური მეურნეობის სფეროში ჩვენ ხუთწლიანი გეგმის ვარაუდის მიხედვით 1932 წლის ბოლოსთვის 4 მილიონ კილოვატ საათის ნაცვლად 6 მილიონ კილოვატ საათს ვაწარმოებთ. ეს ნიშნავს, რომ ხუთწლედის ბოლო წელს ჩვენ ამ სფეროში 1,5 მილიონ კილოვატ საათით მეტს ვაწარმოებთ, ვიდრე ეს ხუთწლიანი გეგმით იყო გათვალისწინებული.

ასეთია ფაქტები. ეს მოითხოვს ისეთი ძალა, რომელსაც შეიძლოს ამ ფაქტების ამოწურა სოციალიზმის და საერთაშორისო პროლეტარიატის ისტორიიდან.

მაგრამ მაინც მოიპოვებიან კაცები, რომელნიც სულ სხვანაირად ცქერიან ჩვენს ქვეყანას. წარსულ წელს კაუცკიმ მოჩვენა სანრეკლის სქემები საბჭოთა ხელისუფლების მტრების ერთ-ერთ ორგანოში „ბოლშევიზმი ჩიხში“-ს ავტორ ტუფლიან არ ინანებდნენ ცნობილმა ამერიკელმა მწერალმა ეპტონ სინკლერმა თავის ცნობილი წერილში: „მე ეს წელი მთელი ერთი დამეორებით გერმანიის სოციალისტური მოძრაობისათვის და მუქარად მთელი მსოფლიოს სოციალისტური მოძრაობისათვის“. მაგრამ კაუცკი და სინკლერი ცხოლიან ილიჩის ნათქვამის ნაცვლად ვაჭარმოთ ბრძოლა 1932 წლის ძირითად ამოცანად — ხუთწლედის ოთხ წელიწადში შესრულებისათვის.

კლასიურ ორგანიზაციის საკითხები.

ეს საკითხები გასულ წელს მთელი სიმწვავით დასდა პარტიამ და ისინი ნამდვილად ჩარჩოდაგეინენ ჩვენ სამეურნეო ორგანიზებს მუშაობის ძირითად საკითხებს. ამ საკითხებს პირველ რიგში ეკუთვნის ბრძოლა მანქანებისა და მექანიზმების გაუპატრონებასთან, ბრძოლა გათანაბრებასთან ხელფასის საკითხებში, ავრეთვე თვითმდინარებიდან მუშხელის მოწესრიგებულად შეგროვებაზე და დასვლა.

გაუპატრონების უარესად მავნე შედეგები განსაკუთრებით საცხადოდ გამოჩნდა კარადი რკინის ბზის ტრანსპორტზე.

ორთქლმავლების გაუპატრონების ლიკვიდაციამ ერთობაც მოახდინა დიდებული გავლენა გზათა სახალხო კომისარიატის ორთქლმავლების მეურნეობაზე. გაუპატრონების ლიკვიდაციის შედეგ. შემცირდა დაზიანებულ ორთქლმავლების პროცენტი, საგრძნობლად შემცირდა ორთქლმავლების მოეტს. ორთქლმავლებზე. ამჟამად ორთქლმავლების მეურნეობაში არა თუ მცირე პერსონალია საჭირო, არამედ ჭარბი პერსონალი. ორთქლმავლების მეურნეობაში ამჟამად 52,8 მილიარდ მანეთამდე ფასობრივ ნაწარმოებს აწარმოებენ 1932 წელს ამ ფონდიდან 5,1

იაპონელი ოკუპანტები

მთელი ფრონტით შეუდგნენ შეტევას

ტოკიო, 24 დეკემბერი. გუშინ იაპონიის ჯარმა დაიპყრა ფიკუნანი და ტუნ-ძიან-ჯოუ კაიფანის ჩრდილოეთით.

სინხუნი რეგიონს საგენტომ მუკდენიდან ატყობინებენ, რომ იაპონიის ჯარი დღეს დაწყებს ოპერაციების გაშლას მთელი ფრონტით, მდინარე ლიაოს დასავლეთით.

შანხაი, 24 დეკემბერი. ოფიციალურად უდუწყებიან, რომ იაპონის ნაწილები გადავიდნენ მდინარე ლიაოიანზე. დაწყო დიდი ბრძოლა ტიან-ჯუან-ტაისთან, ირკოუს მახლობლად. გრძელდება ბრძოლა ნიუჯუანთან, აგრეთვე ვაფანინის მახლობლად, რომელიც იაპონელებმა უკვე დაიჭირეს.

მოხდა ბრძოლა იაპონის, და ჩინეთის ნაწილებს შორის ტუნ-ძიან-ჯოუსა და ტაბაენიანში, რომლებიც მდებარეობენ ფაკუფინის მახლობლად.

იაპონელები სდევნიან ჩინეთის ჯარის ნაწილებს ძინ-ჯოუდან. მათი მიზანია დაახლოვონ ძინ-ჯოუში მყოფი ჯარი ხიხესკენ.

იაპონელები ავრცელებენ ხმებს, ვითომ ძინ-ჯოუს ჯარს განზრახული აქვს ოპერაციები ბრძოლა „შესაძლებელია ატომური ბომბის გამოყენება ტიან-ჩუანტიასკენ (ხმელთაშუა ზღვიდან). ფიქრობენ, რომ ხვალ მოხდება შეტაკება „ბანდიტებთან", რომელთა რიცხვი 8.000 კაცს უდრის.

სინხუნ რეგიონს საგენტომ ალნიშნავს, რომ ძინ- ჯოუს რაიონში თავმოყრილია 36.000 რეგულიარული ჩინეთი ჯარის კაცი, 68 ზარბაზანით. ამას გარდა, ძინ-ჯოუს მთავრობის განკარგულებაში ვითომ 30.000 „ბანდიტია", აგრეთვე კავალერია, რომელიც 8.000 კაცისაგან შესდგება (ადს).

იაპონია და ჩინეთი

ტოჩკის „ბრძოლა „ტანკების ნიჭზე"

ტოკიო, 24 დეკემბერი. იაპონის მინისტრთა საბჭომ, „იაპონელთა სიცოცხლის და ქონების საფრთხის" აცილების მიზნით, დაადგინა გაგზავნოს პორტ-არტურში ოფიციალური პირი, რომელიც ლიაოს მეშვეობით გაემგზავრება 36.000 რეგულიარული ჩინელი ჯარის კაცის, 68 ზარბაზნით. ამას გარდა, ძინ-ჯოუს მთავრობის განკარგულებაში ვითომ 30.000 „ბანდიტია", აგრეთვე კავალერია, რომელიც 8.000 კაცისაგან შესდგება (ადს).

იაპონია და ჩინეთი

ტუნ-ძიან-ჯოუს ნიჭი

ტოკიო, 24 დეკემბერი. იაპონის ჯარისმა დაიკავა ნიჩჩანი (ლიაოიანის სამხრეთით) და დაიდგეხინი.

ჯარისაო ცნობით ავარიული სიღმინში (ბეიპინ-მუკდენის რკინის გზა).

ნანკინის მთავრობა გადადგა

ჩან-კაიში საომრად ამზადებს თავს

შანხაი, 24 დეკემბერი. დღეს ჩან-კაი-შიმ მოულოდნელად დასტოვა ნანკინი და აეროპლანით გაფრინდა ფინ-ხუაში (ჯეკიანის პროვინცია). ჩან-კაი-შის გამგზავრება დიდის საიდუმლოებით იყო მოცული.

საერთო აზრით, ჩან-კაი-შის გამგზავრების ძირითად მიზეზს წარმოადგენს ის, რომ გომინდანის ზოგიერთმა ლიდერმა უარი გაუცხადა ნანკინში ჩამოსულიყო მანამ, სანამ აქ იმყოფება ჩან-კაი-ში.

პოლიტიკურ მოღვაწეობას

რეიტერის სააგენტოს გადმოცემით, ჩან-კაი-შიმ გადასწყვიტა სამუდამოდ დაანებოს თავი პოლიტიკურ მოღვაწეობას.

დღეს გადადგენ საგარეო საქმეთა მინისტრი—ვეილინგტონ-კუ, ფინანსთა მინისტრი—სუნ ძე-ვენი, ჯარმინისტრობის, სამხედრო, საზღვაო, ჰაერობა-მრეწველობის თანმხმობით, რაც მიმნიშნებს იმაზე, რომ ჩან-კაი-შის ნაცვლად ხელისუფლებაში მოვლენ ისეთი ადამიანები, რომელთაც ნანკინში ჩამოსვლა არ ეშინიათ.

კანონიერის გადადგომას ეფასებენ, როგორც ჩეკოსლოვაკიურ პოლიტიკურ მანეურის მთავრობის მოსალოდნელ ცვლილებებთან დაკავშირებით (ადს).

საბჭოთა კავშირის დეპეშათა სააგენტო უარყოფს

ინგლისის, იაპონიის და ჩინეთის პრესის მოსაზღვრეთ ჩინეთის რკინის გზის აჭიმების და სხვ., საბჭოთა კავშირის დეპეშათა სააგენტოს, ავტორიტეტული წყაროებიდან მიღებული ინფორმაციის თანახმად, ...ვალებული აქვს განაცხადოს, რომ ყველა ეს ცნობები მოკლებულია ყოველგვარ საფუძველს. საბჭოთა კავშირის დეპეშათა სააგენტოს დავალებული აქვს აგრეთვე განაცხადოს, რომ რკინის გზის გამგეობის არც ერთელმა, არც საბჭოთა ნაწილს, არც თვით გზის გამგეობას არ განუხილავთ მსგავსი საკითხები (ადს).

საბჭოთა კავშირის დეპეშათა სააგენტოს ცნობა

22 დეკემბერს გზათა სახალხო კომისარიატის თანამშრომელმა მოქ. გ—მ მიმართა გაერთიანებულ სახელმწიფო პოლიტიკურ სამმართველოს კოლეგას განუცხადებით, რომელშიაც იგი ამბობს შემდეგს:

სამ წელიწადზე მეტ ხანს იგი იცნობდა უცხოეთის ერთ-ერთი მისიის (მოსკოვში) წევრს, რომელთანაც მას წინად ნაცნობობა ჰქონდა საერთო ანტიკვარულ ინტერესებზედაც. მაგრამ მისიის ალნიშნულმა წევრმა თანდათან ბატონ გ-საგან იწყო მიღება ისეთი ცნობებისა, რომლებიც უხებოდნენ საბჭოთა კავშირის რკინის გზების მდგომარეობას, კერძოდ, ახალი რკინის გზების მშენებლობას.

დეკემბრის დასაწყისში მისიის წევრის ინიციატივით მათ ლაპარაკი ეხებოდა მხოლოდ მანჯურიაში მომხდარ ამბების საკითხს ერთ-ერთი ლაპარაკის დროს ბატონ გ-ს ეცნობა, რომ „ოუ მოსკოვში მოხდება იაპონის მოსკოველი ელჩის მოკვლის განზრახვა, ეს გამოიწვევს იმს საბჭოთა კავშირსა და იაპონის შორის". რადგან მოკლაქე გ. ერთბაშად არ გამოეხმაურა ამას, მისის წევრმა რამდენიმე დღის შემდეგ განაახლა ლაპარაკი კონფლიქტზე შორეულ აღმოსავლეთში, შემდეგ კი უკვე პირდაპირ არწმუნებდა მოქ. გ.-ს, „რომ იაპონის ელჩის მოკვლის განზრახვა ისეთი ბინა, რომელიც საჭიროა იმისთვის, რომ ომი გამოიწვიოს".

შემდგომში შეხვედრების დროს მოქ. გ.-ს მოსაუბრე „დაჟინებით უხსნიდა მას, რომ ბაჭიროა მოკვლის განზრახვის განხორციელება და რომ მას წმინდა დიპლომატიური ხასიათი ექნებაო". უცხოეთის მისიის წევრი ამბობდა: საქმე იმაში როდია, რომ ელჩი უსათუოდ მოკლულ იქნას, საკმაოა ნაგანდან გასროლილი „ოროდე ტყვია საელჩოს ავტომობილის ფანჯარაში, მოსკოვის ქუჩებზე".

იმ დაკვირვებამ, რომლითაც უცხოეთის მისიის ოფიციალურ წევრი ამ საკითხში მოქ. გ.-ის მიმართ იჩენდა, გააგებინა ამ უკანასკნელს, რომ მისი ვიზიტორი ცდილობდა ამ საკითხის გარშემო ლაპარაკის წარმოებას, მე მინდა გამოვწყობილი ის მძიმე დანაშაული, რომელიც ჰადგებენ მაშინ, როდესაც ჩემი გამოცდილებით ჩანდა, რომ ეს ლაპარაკი ამ ბიძგს მისცემდა.

საგანი საჭიროა ხაზგასმა კომისარიატმა, მიიღო რა შემოაღნიშნული ცნობა, უცხოეთის მისიის წევრს მოკვლების საფრთხის და შეაფრთხა რა მოქ. გ.-ეს განცხადებაში აღნიშნული ცნობები, მოსთხოვა უცხოეთის მისიას, რომ აღნიშნული თანამშრომელი უმოკლეს ვადაში გაეწვიათ საბჭოთა კავშირიდან, რადგანაც მისი ქმედება, როგორც საგანგებოდ შესწავლილი ტენდენციური ხასიათის ფაქტი, ვერ იქნებოდა მიღებული სხვანაირად, თუ არა ისეთად, რომელიც ხელს უწყობს ომის გაჩაღებას.

საბჭოთა კავშირის დეპეშათა სააგენტოს ცნობა

ტოკიო, 24 დეკემბერი. დიმსო ცუსინის სააგენტოს ცნობით, საგარეო საქმეთა სამინისტროს წრეებში აღნიშნავენ, რომ მინდანარე სამხედრო მოქმედება მანჯურიაში დაიწყო სახელმწიფოების თანხმობით, რაც გამოიხატა ერთა ლიგის უკანასკნელ გადაწყვეტილებაში, რომელშიაც (გადაწყვეტილება) აღიარებულია მანჯუროანში იაპონის სპეციალი „უფლებები".

ამავე წრეებში დასძენენ, რომ სამხედრო მოქმედების მიზანია „ბანდიტიზმის" განადგურება. პრესა აღნიშნავს, რომ იაპონის სარდლობას მიეცემული აქვს მოქმედების თავისუფლება მთელი მანჯუროსთვის „ბანდიტებისაგან" გასაწმენდათ, რომელიც „წესრიგის დაცვას" ემუქრებიან" (ადს).

ამერიკის ჩეკოსლოვაკიური ფინანსური მისია

პრაღა, 24 დეკემბერი. ამერიკის ფინანსური მისია, რომელიც ჩეკოსლოვაკიაში ჩამოვიდა, ამ დღეებში ლონდონში გაემგზავრება. მისიის წევრები ინგლისში ჩამოვლენ ახალი წლის დღეებში (ადს).

ჩავაგდოთ შინაგრეწველები კოოპერაციაში

საქართველოს სარეწაო კოოპერაციის კავშირის — გემოკავშირის, ლატონის, სააღმშენებლო მასალათა, ქიმიურ, ტყავის, საფეიქრო სატყეო და სატრანსპორტო დარგობრივი გაერთიანებები ჩამოყალიბდა სარეწაო კოოპერაციის რეორგანიზაციის შემდეგ, მიმდინარე წლის 20 სექტემბრიდან. გარდა აღნიშნულ დარგობრივ გაერთიანებისა, სარეწაო კავშირში შედიან სხვადასხვა სარეწაოები: ტუტილნედლეულის, ცხოველ ნივთიერების დამოშავების, ქაღალდის, პოლიგრაფიული და სხვ.

ეს გაერთიანებანი და მასში შემავალი ზოგიერთი მსხვილი არტელები გადასული არიან სამეურნეო ანგარიშზე. რაიონის და თბილისის ზოგიერთი არტელებში კი ეს მდგომარეობა არ არის მიღწეული.

სარეწაო კოოპერაციამ უნდა მიიღოს გადამჭრელი ზომები, რომ განსატკიცოს სამეურნეო ანგარიში თავის სისტემაში, განსაკუთრებით არტელებში.

როგორ ასრულებს სარეწაო კოოპერაცია თავის სამრეწვ. საფ. გეგმებს კერძოდ შინამრეწველთა შეკავშირების დარგში?

პირველ კვარტალში არადეფიციტურ საქონლის სამუშაოებზე გეგმით უნდა შეეკავშირებიათ 1147 კაცი, ფაქტიურად შეკავშირებულია 1025. გეგმა შესრულდა 98 პროც. მეორე კვარტალში უნდა შეეკავშირებიათ 2022 შინამრეწველი, შეკავშირეს—481 (გეგმის 21,6 პროც.) მესამე კვარტალში განზრახული 2.296 შინამრეწველის ნაცვლად შეკავშირებულია 138 შინამრეწველი. (გეგმის 6 პროცენტი).

დეფიციტურ საქონლის სამუშაოთა დარგში, პირველ კვარტალში გეგმით უნდა შეეკავშირებიათ 1085 შინამრეწველი, ფაქტიურად შეკავშირებულია 802 (გეგმის 73,9 პროც.) მეორე კვარტალში 1210 შინამრეწველის შეკავშირების მაგივრად გამოკლდათ 351 კაცი. მესამე კვარტალში კი არტელებიდან გავიდა 1631 შინამრეწველი.

შრომითი სამუშაოების დარგში—პირველ კვარტალში უნდა შეეკავშირებიათ 80 კაცი, შეკავშირებულია—2203. მეორე კვარტალში უნდა შეეკავშირებიათ 90 კაცი, შეკავშირებულია—20 კაცი (გეგმის 33,4 პროც.) მესამე კვარტალში კი შეკავშირებულ შინამრეწველთა რიგებს გამოაკლდა 924 კაცი.

გამომუშავებული პროდუქციის გამოშვების დარღვიაც განვლილი კვარტალების გეგმა შესრულებულია არადეფიციტურ საქონლის დარგში გეგმით გათვალისწინებული იყო გამოუშვათ 12369,9 ათ. მან. პროდუქცია. ფაქტიურად გამოუშვეს 5900,2 ათ. მან. (გეგმის 47,7 პროც.) მეორე კვარტალში 11096,8 ათ. მან. პროდუქცია უნდა დაემზადებიათ, დაამზადეს კი 8570,5 პროც. (გეგმის 69,3 პროც.), მესამე კვარტალში უნდა გამოუშვათ 8471,5 ათ. მან. პროდუქცია, გამოუშვეს 8561,4 ათ. მან. (გეგმის 101,1 პროც.)

1932 წელში „სარეწაო კავშირმა" უნდა შეაკავშიროს 49,463 კაცი და დაამზადოს 150.999.000 მან. პროდუქცია.

მიღებულ უნდა იქნას ყველა ზომები, რომ ეს გეგმა გადაჭარბებით აღსრულებულია.

თანამშრომელი.

უზრუნველვყოთ რიონჰესის ვადაზე ამოშავება

ჟოლიაში, 22 დეკემბერი. დამთავრდა მუშაობა რიონჰესზე ლაშქრობა-რეიდის ჩატარებაზე. 31 ბრიგადამ, რომლებშიაც 155 კაცი შედიოდა, დაწერილებით გამოიკვლია, ამხ. ტატიანეს ტექნიკის მითითების, სპეც. კ-ტის ოქტომბრის პლენუმის დადგენილებათა და სპეც. კ. პ. (ბ) ც, კ-ტის ოქტომბრის პლენუმის დადგენილებათა და სპეც. კ. პ. (ბ) ც. კ-ტის 31 ოქტომბრის გადაწყვეტილებათა რეალიზაციის მიმდინარეობა.

სადგურის ამოშავების საბოლოო ვადად დაწესებულია 1932 წლის ივნისი, რიონჰესის მშენებლობა უნდა განათავისუფლონ ნამდვილად ბოლშევიკური ტემპებით, გამლილ ნორი თავიანთი მუშაობა ბელადის 6 მითითების სტუდენტზე და სადგური დაწესებულ ვადებში გადასცენ.

რანაირი მდგომარეობაა ამჟამად?

ასი პროცენტითაა შესრულებული სამუშაოები ჯერჯერობით, 1 და 2 გვირაბის გასაყვანად და წყალსაცავისაკენ ორმოს მოსაწყობად.

არხი ფეიქრების უბანზე დამთავრებულია 70 პროცენტით, სადერივაციო არხი—60 პროცენტით, სადღე-ღამისო მოწესრიგების ბანკინი—70 პროცენტით, სადგური ...სებული 10 პროცენტით, სპილენძის ...ნები—მხოლოდ 10 პროცენტით, სპილენძის ...ნები—85 პროცენტით, საგენერატორო შენობა—80 პროცენტით. დაიწყო ტურბინების მონტაჟი. მიღებულია 4 ტურბინი.

საერთოდ, რიონჰესის ასაგებად საჭირო სამუშაოთა პროგრამა შესრულებულია 85 პროცენტით, ამასთან ძირითადი სამუშაოები ჯერჯერობით არსებითად დამთავრებულია. ამჟამად მთავარია—მუშა-ხელის, მოწესრიგებულად შეგროვება, მისი შენარჩუნება, ყველა საჭირო მექანიზაცია, ყველა ძალების და რესურსების მაქსიმალურად გამოყენება. მშენებლობის მომპარავები საჭირო მოწყობილობით და მასალით.

როგორ ტარდება რიონჰესზე ბელადის ისტორიული დირექტივების? დავიწყოთ მუშა ხელიდან. ამჟამად მშენებლობაზე მუშაობს 3.075 კაცი, საჭიროა კიდევ 1.000 მუშა. რიონჰესის სამკუთხედი ამიერ-კავკასიაში ერთ-ერთი პრივილეგიანი შეიდგება მუშა-ხელის, მოწესრიგებულად შეგროვებას. მაგრამ, ჯერ ერთი, არ სწარმოებს შეუპოვარი ბრძოლა კოლმეურნეობებთან და დღეს ხელშეკრულებათა რეალიზაციისთვის, მეორე—კოლმეურნეობანი არ აკმაყოფილებენ ნაკლის გალდებულებებს, ხოლო ზოგიერთი მათგანი პირდაპირ წინააღმდეგ ბრძანდა უშენს ბარე მუშაობა

ՀԱՅԿԱԿԱՆ ՀՈՒՉԱԿԻ ԿՈՄԻՏԵԻ ՀԱՆՐԱՀԱՎԱՔԸ

ՀԱՅԿԱԿԱՆ ՀՈՒՉԱԿԻ ԿՈՄԻՏԵԻ ՀԱՆՐԱՀԱՎԱՔԸ

Հայկական Հուշակի Կոմիտեի Նախագահության նիստը տեղի ունեցավ Հունվարի 24-ին, ներկա էին՝ Ա. Ա. Զավրիև, Ա. Ա. Ալեքսանդրով, Ա. Ա. Կամենև, Ա. Ա. Կրասնով, Ա. Ա. Լեոնտովիչ, Ա. Ա. Մանուիլով, Ա. Ա. Պրիանիշնիկով, Ա. Ա. Սամոյլո, Ա. Ա. Տրեպով, Ա. Ա. Ֆեդորով, Ա. Ա. Շչեգլովիտով, Ա. Ա. Էյխենբաում, Ա. Ա. Յանուշկևիչ, Ա. Ա. Վասիլև, Ա. Ա. Վելիմիրովիչ, Ա. Ա. Վոլկով, Ա. Ա. Վրանգել, Ա. Ա. Վրանգել, Ա. Ա. Վրանգել