წელიწადი მეთოთხმეტე

პროლეტარებო ყველა ქვეყნისა, შეერთდით!

კომუნისტი

ცკ ქკპ(ბ)-ს საქ. კომუნისტური პარტიის (ბ) ცენტრ. კომიტეტის, თბილისის კომიტეტის — და — სრულიად საქართველოს მუშათა, გლეხთა, წითელარმიელთა და მეზღვაურთა დეპუტატების საბჭოების ცაკის ორგანო

რედაქცია თბილისი, რუსთაველის პრ. № 16, მეორე სართული
რედაქციაში საქმეზე მოლაპარაკება შეიძლება ყოველდღე დღის 11 საათიდან 3 საათამდე და საღამოს 6 საათიდან 11 საათამდე.
ტელეფ. რედაქტორის . . . 14—76, რედაქტორის მოადგ. 23—17, მდივნის . . . . . 10—58, მახსური განყოფილ. 22—44

მმართველი პანტერა თბილისი, რუსთაველის პრ. № 34 ტელეფონი № 8—81.
ხელისმოწერის ფასი 1 თვით 1 მანეთი, 1 წლით—12 მან. უცხოეთში 1 თვით—3 მანეთი
გახეთის მიღებ-გაცემის შემთხვევაში დარეკეთ ტელ. № 17—55
განცხადების ფასი საქართველოს ფარგლებში: ნონპარელის სტრიქონის ტექსტის ბოლოში—1 მ. 50 კ., ტექსტის შიგნით—3 მ.; სამგლოვიარო განცხადების დაბეჭდვა—25—35 მ. განცხადებები მიიღება თბილისში მხოლოდ „კომუნისტი“-ს მთ. კანტორაში (რუსთაველის პრ. № 34) 15 ნახევარ საათამდე. პროვინციაში —ფოსტა-ტელეგრაფის დაწესებულებებში (სამაზრეთო ბიუროებში). განცხადებები ტელეფონის საშუალებით არ მიიღება.

წითელი არმიის 14 წლის თავი

სამშაბათი, 23 თებერვალი 1932 წ. ყოველდღიური გაზეთი № 45 (3299) ფასი 5 კაპ.

გაუმარჯოს წითელ არმიას—მსოფლიო პროლეტარიატის მეთაურებს, საბჭოთა კავშირის საგლურებს ერთგულ და ფხიზელ გუშაგს!

„ყოველთვის, როგორც კი კაპიტალისტური წინააღმდეგობანი გამწვავებას იწყებენ, ბურჟუაზია საბჭოთა კავშირისაკენ იხედება. ხომ არ შეიძლება ესა თუ ის წინააღმდეგობა ან ყველა წინააღმდეგობანი, ერთად აღებულნი, გადაწყვეტილ იქნას საბჭოთა კავშირის ხარჯზე“-ო. (სტალინი)

მსოფლიო პროლეტარული რევოლიუციის არმია

წითელი არმიის 14 წლის თავს ჩვენ აღვნიშნავთ ახალი იმპერიალისტური ომის განსაკუთრებულად გაძლიერებული საფრთხის პირობებში, იმ დროს, როდესაც ჟენევაში მიმდინარეობს განიარაღების კომედია, ხოლო შორეულ აღმოსავლეთში რამოდენიმე თვეა სწარმოებს ომი თანამედროვე საბრძოლო ტექნიკის ყველა ხერხებისა და ტეხნიკის გამოყენებით. იაპონიის იმპერიალიზმმა დაიპყრო მანჯურია, თავისი ადგილი „გამარჯვებით“ გათავხედებული, ის ყაჩაღურად შეიჭრა ჩინეთის ცენტრალურ რაიონებშიც. იაპონია და ჩინეთი — ე. წ. ერთა ლიგის წევრებია, ორთავეს ხელი მოწერილი აქვთ კელოგის პაქტზე, რომლის თანახმად დავა პაქტის მონაწილე სახელმწიფოთა შორის თითქოს არ უნდა გადასწყდეს იარაღის საშუალებით; აშკარა ომი სწარმოებს მაშინ, როცა დიპლომატიური ურთიერთობა იაპონიასა და ჩინეთს შორის არ გაწყვეტილა. ამაშია მომგებლის თავისებურობა, რომელიც იმაში გამოიხატება, რომ „სულ უფრო იმლება საზღვარი მშვიდობიან მდგომარეობასა და ომს შორის, ომში გებულობენ და ომობენ ომის აშკარად გამოცხადების გარეშეც. უფრო მეტი, აწარმოებენ ომებს, გენერლების ქუსლით სთელავენ დიდი ხალხის სახელმწიფოებრივ დამოუკიდებლობას და ნაციონალურ უფლებებს. ამავე დროს კი სიტყვებს არ ზოგავენ განიარაღებაზე და მშვიდობიანობაზე საერთაშორისო კონფერენციების საზეიმო პირობებში“ (მოლოტოვი).

ყოველივე ეს ზემოქმედ მოწმობს, რომ ბურჟუაზია გაფთრებით ემზადება ახალი ომისათვის, კოლონიათა ხელახალი გადაყოფისათვის და პირველ რიგში — პროლეტარული რევოლიუციის ქვეყნის — საბჭოთა კავშირის წინააღმდეგ გალაშქრებისათვის. ამაში ხედავს ის ერთ-ერთ გამოსავალს იმ უმძაფრესი ეკონომიური კრიზისისაგან, რომელშიაც მოქცეულია დღეს მთელი კაპიტალისტური მსოფლიო.

ამით აიხსნება, რომ კაპიტალისტური სახელმწიფოები შეპყრობილნი არიან შეიარაღების ციებ-ცხელებით. ევროპის მარტო მთავარი სახელმწიფოს არმიები ერთი მილიონ კაცით უფრო მეტს ითვლიან თავის რიგებში, ვიდრე ამას ადგილი ჰქონდა იმპერიალისტური ომის წინა წლებში. გამალებით აძლიერებენ თავის ჯარებს რიცხვობრივად და ტეხნიკურად საბჭოთა კავშირის მოსაზღვრე სახელმწიფოებიც. თუ 1913 წელს რუმინეთის ჯარი შესდგებოდა 104 ათას კაცისაგან, ეხლა რუმინეთის არმია 240 ათას კაცს აღემატება. პოლონეთის არმია ამჟამად შესდგება 266 ათას კაცისაგან, ხოლო პოლონეთის ნახევრად სამხედრო ფაშისტური ორგანიზაციებში 1.000.000 კაცზე მეტი ირიცხება.

ბურჟუაზიულ ქვეყნებში განსაკუთრებით ამ უკანასკნელ წლებში მეტად დიდი ყურადღება ეთმობა მოსახლეობის გასამხედროებას, სხვადასხვა საზოგადოებრივ ორგანიზაციათა, სკოლის და ფიზკულტურულ საქმის მილიტარიზაციას; ყოველივე, ეს ხდება შინაური რევოლიუციის შიშით, ეს ხდება იმ ანგარიშით, რომ, საჭიროების დროს, შესაძლებელი გახდეს მოსახლეობის უდიდესი მასების ჩაბმა საომარ მოქმედებაში. გაძლიერებით ფართოვდება მრეწველობის ისეთი დარგები, რომლებიც ომის დროს სწრაფად შეიძლება გადაკეთებულ იქნას სამხედრო მასალების მასიურად გამომშუშავებელ საწარმოებად.

ყოველივე ეს მოწმობს, რომ „მომავალი ომი, — როგორც ეს თქვა ამბ. ვოროშილოვმა —მანქანათა ომი იქნება... ომი გამოიწვევს ყველა სახელმწიფოთა მეურნეობის კოლოსალურად დაძაბვას. ომის საჭიროებათა მობილიზებული იქნება მძიმე, მსუბუქი და საშუალო ინდუსტრია, მეტალურგია, ქიმია, ელექტრობა, რადიო, ლაბორატორიები, სამეცნიერო ინსტიტუტები... ჩვენ უნდა გვახსოვდეს, რომ თაედაცვა მოგვიხდება არა მარტო შეიარაღებული ჯარის საშუალებით, არამედ ერთსა და იმავე დროს ვიბრძოლებთ ჩვენი მრეწველობით, ჩვენი მანქანებით, ჩვენი ლაბორატორიებით და ინსტიტუტებით“.

ამიტომ უდიდესი შეცდომა იქნებოდა, რომ სოციალისტური სამშობლოს იმპერიალისტური შემოსევისაგან დაცვის საქმე განგვესაზღვრა მარტო ჩვენი წითელი არმიის განმტკიცებით. უდაოა, რომ ბრძოლა ხუთწლიანი ვეგმის ოთხ წელიწადში წარმატებით დამთავრებისათვის — ძრის ჩვენი სამხედრო ძლიერების ძირითადი პირობაც. ამიტომ საუკეთესო სამსახური, რომელიც შეიძლება გაუწიოთ ჩვენს არმიას — ეს არის ახალი ფაბრიკა - ქარხნების აგება, ქვეყნის სოციალისტური ინდუსტრიალიზაციის ტემპების ამაღლება და კაპიტალიზმის ნაშთების აღმოფხვრის დაჩქარება. საუკეთესო სამსახური, რომელსაც გაუწევთ ჩვენს არმიას, ეს არის ბრძოლა ტეხნიკის მაღალი დონისათვის, საყოველთაო სწავლების მტკიცედ გატარებისა და წერა - კითხვის უცოდინარობის აღმოფხვრისათვის.

ჩვენმა მიღწევებმა სოციალისტური მშენებლობის ყველა ამ დარგში — განსაზღვრა წითელი ჯარის უდიდესი წარმატებანი. გაიზარდა არმიის შემადგენლობაში მუშებისა და კოლმეურნეთა რიცხვი. გადიდდა პარტიის წევრთა და კომკავშირელთა შემადგენლობა. დღეს კავკასიის წრთელდროშოვან არმიის რიგებში პარტიის წევრთა და კომკავშირელთა რიცხვი უდრის 53 პროცენტს. მეთაურთა შემადგენლობის უდიდესი ნაწილი სამოქალაქო ომის ყოფილი ძონაწილენი არიან. ჩვენი ქვეყნის იდუსტრიალიზაციის ზრდამ ძირი გაუმაგრა წითელი არმიის ტეხნიკასაც. ჩვენი არმია ღებულობს საბჭოთა ნაკეთობის ტანკებს, ჯავშნოსნებს, თვითმფრინავებს და სხვ. ამხ. სტალინის მიერ წამოყენებული „ტეხნიკის დაუფლების ამოცანა“ მთელი თავისი სიმწვავით დადგა წითელი არმიის წინაშეც, რომელიც დიდი წარმატებებით იბრძვის სამომარი ტეხნიკის დაუფლებისათვის.

წითელი არმია, მსოფლიო პროლეტარული რევოლიუციის არმია არის არა მარტო საბჭოთა კავშირის საზღვრების უერთგულესი და სანდო დამცველი, ის არის სოციალისტური მშენებლობის უშუალო მონაწილე; წითელი არმია არის არა მარტო ბოლშევიკური სამხედრო ხელოვნების საუკეთესო განსახიერება, არამედ ის მშრომელი მასების პოლიტიკური და კულტურული აღმზრდელობის უძლიერესი სკოლაცაა. სოციალისტური მრეწველობას, სოციალისტურ სოფლის მეურნეობას და კულტურულ ფრონტს — განვლილი 14 წლის მანძილზე შეემატა მრავალი ასეული ათასი საუკეთესო ძებრძოლი მუშაკი, რომელნიც გამოიბრძმედენ წითელი არმიის სამეფლოში, როგორც სოციალიზმის საუკეთესო მშენებელნი.

წითელი არმიის 14 წლის თავს, ჩვენ აღვნიშნავთ საქართველოში საბჭოთა ხელისუფლების დამყარების 11 წლის და ამიერ - კავკასიის ფედერაციის 10 წლის თავზე. სამივე ეს რევოლიუციონური თარიღი ორგანიულად დაკავშირებულია ერთმანეთთან. წითელი არმია, როგორც ინტერნაციონალური აღზრდის სანიმუშო და უძლიერესი ორგანიზაცია, როგორც პროლეტარული რევოლიუციის ღვიძლი შვილი, — ამიერ - კავკასიის მშრომელ ხალხთა ძმობის საუკეთესო გუშაგია, ამიერკავკასიის ფედერაციის უერთგულესი დამცველია შინაური და საგარეო მტრებისაგან.

როდის დაიწყება ომი, როდის გამოიღა ძერებენ საბჭოთა კავშირის წინაღმდეგ იმპერიალისტი მტაცებლები, ამის თქმა ძნელია. მაგრამ ერთი რამ უდაოა. ომს უნდა ველოდეთ ყოველთვის, მუდამ მზათ უნდა ვიყეთ მის მომზადებულად შეხვედრისათვის. ეს გამომდინარეობს ორი მსოფლიოს, ორი სისტემის არსებობიდან, და იმ პირობებიდან, რომელიც ჩვენ გვაქვს, ერთი მხრივ, ძლევამოსილი სოციალისტური მშენებლობის სახით საბჭოთა კავშირში, ხოლო, მეორე მხრით, უმძაფრესი კრიზისის, მასიური უმუშევრობის, მშრომელთა უჩვეულო გაღატაკების და ფაშისტური რეაქციის მძვინვარების სახით კაპიტალისტურ ქვეყნებში. ჩვენ მტკიცედ უნდა გვახსოვდეს, რომ „ყოველთვის, როგორც კი კაპიტალისტური წინააღმდეგობანი გამწვავებას იწყებენ, ბურჟუაზია საბჭოთა კავშირისაკენ იხედება. ხომ არ შეიძლება ესა თუ ის წინააღმდეგობა ან ყველა წინააღმდეგობანი, ერთად აღებულნი, გადაწყვეტილ იქნას საბჭოთა კავშირის ხარჯზე“-ო. (სტალინი).

თუმცა ჩვენ მტკიცედ და თანმიმდევრობით ვატარებთ სამშვიდობო პოლიტიკას, მაგრამ არსებული ძდგომარეობა გვავალებს ფხიზლად ვადევნოთ თვალყური კლასობრივ ბრძოლას, მუდამ მზად ვიყოთ. მოულოდნელ თავდასხმისათვის; კიდევ უფრო ავამაღლოთ სოციალისტური მშენებლობის ტემპები, ვამაგროთ და ვამაგროთ ოქტომბრის რევოლიუციის არმიის, მშრომელთა შეიარაღებული რაზმები. მხოლოდ ეს იქნება ჩვენი მშვიდობიანი აღმშენებლობის ძტკიცე გარანტია, ეს იქნება უდიდესი სამუალება იმპერიალისტური თავდასხმის უკუგდებისათვის.

გაუმარჯოს მსოფლიო პროლეტარულ რევოლიუციის ჯარს —წითელ არმიას!

გაუმარჯოს საკავშირო კომუნისტურ პარტიას და მსოფლიო პროლეტარიატის ბელადს ამხ. სტალინს!

ამხ. ვოროშილოვი

მ.-გ. წითელი ჯარისა და წითელი ფლოტის 14 წლის თავზე

საქართველოს ცაკის მოწოდება

**მუშათა და გლეხთა წითელი ჯარი და წითელი ფლოტი ოქტომბრის პირმშო შვილია. ის იშვა და დაბრძდა ოქტომბრის მონაპოვართა დაცვის ჭარცეცხლში. მისი თავდადებული გმირული ბრძოლა მიმართული იყო იმისაკენ, რომ დაეცვა და განემტკიცებინა პროლეტარიატის დიქტატურა, შრომის პირველი რესპუბლიკა მსოფლიოში —საბჭოთა ხელისუფლება. ამისათვის მას უხდებოდა თავდადებული ბრძოლა ყოველ მხრივ შემოსეული უამრავი მტრების წინააღმდეგ შინაური კონტრრევოლიუციონური ბრყვილი ბრყვილი ბრყვილი

„ბოლშევიკებს ომის არ ეშინიათ, მათ ის არ სურთ და ყოველგვარ ძალღონეს ხმარობენ მის თავიდან ასაცილებლად; მაგრამ თუ კი იმპერიალისტები მაინც დაგვესხმიან თავს, ჩვენ ვიბრძოლებთ ჩვენთვის ჩვეულ აღტყინებით, 150 მილიონიან თავისუფალ ხალხის მთელი მრისხანე ძალღონით. ჩვენ ვიცით, რომ ჩვენს მხარეზეა მთელი მშრომელი კაცობრიობა, ჩვენ ვიცით რომ გავიმარჯვებთ“

ოქტომბრის მონაპოვართა ერთგული გუშაგები

14 წლის წინად, 1918 წლის 23 თებერვალს, სამოქალაქო ომის მძიმე და დაბეჭდულ პირობებში, როდესაც შინაურმა კონტრრევოლუციამ და საერთაშორისო იმპერიალისტებმა ბლოკადის მთელი რკალით საბჭოების ქვეყანა მოწყვიტეს მთელს მსოფლიოს და მშიერ და ყინულში ჩაეხრჩოთ რევოლუციის მონაპოვარი, ჩვენი პარტიის ცეკას ხელმძღვანელობით შეიქმნა მუშათა და გლეხთა წითელი არმია.

კონტრ-რევოლუციის გაერთიანებული ძალები განადგურებულ იქნა „მშრომელთა სიმამაცის, სიმტკიცის, რევოლუციონური ენტუზიაზმის, შეგნების და გმირობის შედეგად,—იმ მშრომელთა, რომლებიც იცავდნენ ოქტომბრის რევოლუციონურ ენტუზიაზმის, შეგნების და გმირობის შედეგად,—იმ მშრომელთა, რომლებიც იცავდნენ ოქტომბრის მონაპოვართ; ისინი დაბარებულ იქნენ მუშათა კლასის და მისი პარტიის მტკიცე და სწორი ხელმძღვანელობით, რომლებმაც ფრონტზე გაგზავნეს ათეული და ასეული ათასი თავისი საუკეთესო მებრძოლები“ (ლენინი).

14 წელიწადია წითელი არმია—რევოლიუციონური მუშათა მასების და მთელი მსოფლიოს დაჩაგრულ ხალხთა შეიარაღებული მებრძოლი რაზმი—ფხიზლად იცავს სოციალიზმის მშენებელ ქვეყნის საზღვრებს.

წითელი არმიის 14 წლის თავს ჩვენ ვდღესასწაულობთ ხუთწლედის მეოთხე დასკვნით წელში, როდესაც სოციალისტური მშენებლობის ყველა ფრონტებზე ჩვენ ულტიმატუმებს წარვადგენთ. დამთავრდა სოციალისტური ეკონომიკის საძირკვლის ჩაყრა. საბოლოოდ გადაწყვეტილია სოციალიზმის სასარგებლოდ ლენინური საკითხი „ვინ-ვის“, ქალაქადაც და სოფლადაც. საბჭოების ქვეყანა აგრარულ ქვეყნიდან იქცა ინდუსტრიალურ-აგრარულ ქვეყნად. შეიქმნა და ამუშავდა ინდუსტრიის მსოფლიო გიგანტები, რომლებიც საბჭოთა კავშირს ანთავისუფლებენ უცხოეთზე დამოკიდებულებისაგან. გლეხობის ძირითადმა მასებმა პირი იბრუნეს საკოლმეურნეო მშენებლობისაკენ. ძირითად ხორბლეულ რაიონებში დამთავრდა მთლიანი კოლექტივიზაცია და მის საფუძველზე კულაკობის, როგორც კლასის, ლიკვიდაცია. ძალზე გაიზარდა პროლეტარიატის რიცხვი. საეხებით აღმოფხვრილია უმუშევრობა და მოსპობილია სრულიად. განუხრელად იზრდება ქალაქის და სოფლის მშრომელ მასების კეთილდღეობა და კულტურული დონე. ყველა ეს კიდევ უფრო ამტკიცებს ჩვენი წითელი არმიის პროლეტარულ ბრძოლის უნარიანობას, მის კლასობრივ სიფხიზლეს, პოლიტიკურ შეგნებას და ინტერნაციონალურ კავშირს.

მუშათა და გლეხთა წითელი არმიის ყველა მუშაკები, დაწყებული წითელარმიელით და გათავებული მეთაურით და პოლიტმუშაკით, განუხრელად აუმჯობესებენ ლენინური მეთოდებით—სოციალისტური შენების და დამკვრელობით მაღალ საბრძოლო მზად ყოფნის, სამხედრო საქმის უახლესი ტექნიკის დაუფლების, პოლიტიკური შეგნების ზრდისა და ამაღლებენ დისციპლინას.

სამოქალაქო ომის ცეცხლში გამობრძმედილ წითელი არმიის დიდი ბრძოლებით ერთად იზრდება მისი ცალკე ნაციონალური საბრძოლო ნაწილების—აზერბეიჯანის, სომხეთის და საქართველოს ნაწილების—საბრძოლო და პოლიტიკური მომზადება; ყველა ისინი შეადგენენ პროლეტარული სახელმწიფოს ერთ მთლიან მონოლიტურ მებრძოლ შეიარაღებულ ორგანიზაციას.

საბჭოთა კავშირში ადგილი აქვს საწარმოო ძალების უდიდეს ზრდას. ფართოდ გაეშალა ახალი ფაბრიკების, გიგანტური ქარხნების, ახალი მაღაროების, ელექტროსადგურების და სხვ. მშენებლობა.

კაპიტალიზმის ქვეყნებში ღრმა კრიზისია, წარმოების ატახტროფიული დაცემაა, ხდება ფაბრიკების და ქარხნების მასიური დახურვა და საწარმოო ძალების არნახული ნგრევა. ადგილი აქვს მილიონ პროლეტარების უმკაცრეს უმუშევრობას და სოფლის მრავალმილიონიან მასების უკიდურეს გაღატაკებას. „ყველაფერი ეს კიდევ უფრო ხდის საბჭოთა კავშირს მთელი მსოფლიოს ჩაგრულთა და ყველა ქვეყნებზე მუშათა მიმზიდველობის ცენტრად. საბჭოთა კავშირის გამარევოლიუციონერებელი მნიშვნელობა იზრდება. საბჭოთა კავშირი მტკიცდება, როგორც ბაზა საერთაშორისო სოციალისტური რევოლიუციონერებელი მნიშვნელობა“ (მე-17 პარტკონფერენციის რეზოლიუციიდან).

საერთაშორისო იმპერიალიზმი გამოსავალს არნახული კრიზისიდან ეძებს ომში. ამჟამად საერთაშორისო მდგომარეობის გართულებასთან დაკავშირებით შორეულ აღმოსავლეთში ომის საშიშროება კიდევ უფრო გაიზარდა. ლენინი სწერდა, რომ „ვინც დაგვიწყებს საომროებას, რომელიც ჩვენ მუდამ გველის და რომელიც არ მოხსპობა, სანამ არსებობს საერთაშორისო იმპერიალიზმი, ვინც დაგვიწყებს იმას, ის დაგვიწყებს ჩვენს შრომის . რეს პუბლიკას“. ლენინი არა ერთხელ აღნიშნავდა, რომ ორ მსოფლიოს—კაპიტალიზმს და სოციალიზმს არ შეუძლია მუდამ ერთმანეთის გვერდით იარსებონ.

ჩვენი პოლიტიკა არის მშვიდობიანობის პოლიტიკა. „მშვიდობიანობა არის ძალების დაგროვების საშუალება“—ამბობდა ლენინი. „გამოიყენეთ შესვენება, რომელიც თქვენ მოგცეს თუგინდ ერთი საათითაც“.

საბჭოთა კავშირის მშვიდობიანობა ეხამურება ყველა ფრონტებზე გაწლილ სოციალიზმის შეტევის გასაგრძელებლად, პირველი ხუთწლედის 4 წელში დასამთავრებლად და მეორე ხუთწლედში სოციალისტური საწარმოების მოსაწყობად. ჩვენ დღედღე ვახერხებდით ყოველგვარ სამხრ შეტაკებების თავიდან აცილებას, მხოლოდ მშვიდობიანობის თანმიმდევარი პოლიტიკით.

მაგრამ, როგორც ხაზს ამხ. სტალინი საბჭოების მეორე საკავშირო ყრილობაზე: „შესვენება, რომელიც ჩვენ ხელიდან გამოვწიწკნეთ კაპიტალისტურ ხასელმწიფოებს, შეიძლება ხანმოკლე აღმოჩნდეს... ჭით, არ განმტკიცება და მისი მდგომარეობის გაუმჯობესება ჩვენი პარტიის ერთ-ერთი უმნიშვნელოვანესი ამოცანაა... ფიცი დავსდოთ, ლებს, რათა განვამტკიცოთ ჩვენი წითელი არმია, ჩვენი წითელი ფლოტ“.

ჩვენ თამამად შეგვიძლია ვსთქვათ, რომ წითელი არმიის ერთ-ერთი გამოჩენილი ორგანიზატორის, მშენებელის და ხელმძღვანელის, ჩვენი პარტიის და საერთაშორისო პროლეტარიატის ბელადის ამხ. სტალინის მოწოდება ჩვენ პირნათლათ შევასრულეთ და ვასრულებთ.

ჩვენი ქვეყნის მუშათა კლასი, მშრომელი მასები, წითელარმიელები და პოლიტმუშაკები გაბედულად შესცქერიან მომავალს. ლენინური ცეკას ხელმძღვანელობით, ამხ. სტალინის მეთაურობით, პარტიის გენერალური ხაზის გატარების საფუძველზე განუხრელად მტკიცდება წითელი არმიის ბრძოლის უნარიანობა და მისი პოლიტიკური შეგნება.

მომავალ შეტაკებების გადამწყვეტ საათში ჩვენი ხახელოვანი წითელი არმია, რომელიც დაიბადა ოქტომბრის ქარიშხალში და გამობრძმედილ სამოქალაქო ომებში, რომელსაც ხელმძღვანელობს გენერალური შტაბი—საკავშირო კომპარტიის (ბ) ცეკა, საერთაშორისო პროლეტარიატის ბაყუა-რედ ბელადის ამხ. სტალინის მეთაურობით, საბჭოთა კავშირის მთელს მუშათა კლასთან, კოლმეურნეებთან და მშრომელებთან ერთად დამტკიცებს, რომ მას შეუძლია არა მარტო დაიცვას საბჭოების ქვეყნის არხეინობა, არამედ ლენინს სოციალისტური დროშა მიიტანოს საერთაშორისო პროლეტარული რევოლიუციის სრულ გამარჯვებამდე.

გაუმარჯოს საერთაშორისო პროლეტარიატის მოწინავე შეიარაღებულ რაზმს—წითელი არმიის 11 წლის თავს!

გაუმარჯოს მშრომელთა შეიარაღებულ ძალების ხელმძღვანელს—საბჭოთა კავშირის რევოლიუციონურ-სამხედრო საბჭოს!

გაუმარჯოს სოციალიზმის მშენებლობის ორგანიზატორს და ხელმძღვანელს—საკავშირო კომპარტიის ცეკას ამხ. სტალინის მეთაურობით.

გ. მუსაბეკოვი.

ამიერ-კავკასიის ცაკი--კავკასიის წითელ-დროშოვან არმიას

კავკასიის წითელდროშოვანი არმიის ყველა წითელარმიელებს, მეთაურებს, პოლიტმუშაკებს და აპსუსრ მთელს მშრომელ მოსახლეობას

ამიერ-კავკასიის ცენტრალური აღმასრულებელი კომიტეტი ამიერ-კავკასიის რესპუბლიკების მრავალეროვანი ფედერაციის მუშათა, გლეხთა, კოლმეურნეთა და ყველა მშრომელთა სახელით მხურვალედ ესალმება კავკასიის წითელდროშოვანი არმიის წითალარმიელებს, მეთაურებს და პოლიტმუშაკებს წითელი არმიის 14 წლის სახელოვან იუბილეს გამო.

წითელი არმიის თოთხმეტი წლის თავს ვდღესასწაულობთ იმ დროს, როცა ძლევამოსილად დავამთავრეთ ხუთწლედის მესამე გადამწყვეტი წლის გეგმა და შევდეთ პირველი დიდი ხუთწლიანი გეგმის მეოთხე დამამთავრებელ წელიწადში. საბჭოთა სოციალისტურ რესპუბლიკების მშრომელნი კაპიტალისტური ცენტრალური კომიტეტის საიმედო ხელმძღვანელობით, მიუხედავად კლასობრივი მტრის გააფთრებული წინააღმდეგობისა, წარმატებით დაამთავრეს სოციალისტური ეკონომიკის საძირკველი და ამჟამად იწყებენ სოციალიზმის დიადი შენობის აგებას.

ყველა ამ წარმატებების მიღწევა შესაძლო გახდა იმის მეოხებით, რომ სახელოვანი წითელი არმია ფხიზლად იცავს საბჭოთა კავშირის მშრომელთა მშვიდობიან შრომას და მშენებლობას კაპიტალისტურ ქვეყნების ინდუსტრიალიზაციის სისხლიან ზარახვებისაგან.

წლითი-წლობით მტკიცდება წითელი არმიის საბრძოლო ძლიერება და პოლიტიკური შეგნება, არმიის, რომელიც აღიზარდა სამოქალაქო ომის ცეცხლში, გამოიბრძედა დიდი ოქტომბრის იდეების გამარგვლებისათვის ბრძოლაში, მტკიცედ სდგას საბჭოთა საზღვრების სადარაჯოზე და წარმოადგენს პროლეტარიატის დიქტატურის მტკიცე, საიმედო დასაყრდენს.

წითელი არმიის, მომავალი მსოფლიო პროლეტარული რევოლიუციის პირველი არმიის ბირი ჩვენი საზღვრების მტკიცედ და საიმედოთ დაცვის წყალობით, საბჭოთა რესპუბლიკების მშრომელნი ახალ და ახალ გამარჯვებებს აღწევენ სოციალისტური მშენებლობის ფრონტზე.

ეს გამარჯვებები იწვევენ მშრომელთა მტრების გაოფორებას, კაპიტალისტურ ქვეყნებში, რომელნიც გაუღონარ ეკონომიური კრიზისის განიცდიან და ამზადებენ ხისლიან ინტერვენციას საბჭოთა ქვეყნის წინააღმდეგ. პროლეტარიატის დიქტატურის განსაწადეგურებლად და ძლევამოსილი სოციალისტური მშენებლობის ჩასაშლელად.

ეს მდგომარეობა ავალებს წითელი არმიის ყველ მეომარს კიდევ უფრო მაგრად დაიკავოს თოფი ხელში, კიდევ უფრო მაღლა ასწიოს თავისი პოლიტიკური მომზადება, კიდევ უფრო გაძლიერებით იმუშაოს ტეხნიკის დაუფლებისათვის, კიდევ უფრო ბეჯითად შეასრულოს მსოფლიო პროლეტარიატის ბელადის ამხ. სტალინის ექვსი ასტორიული მითითება.

„არც ერთი მტკაველი სხვისი მიწა არ გვინდა, მაგრამ არც ერთ გოჯა ჩვენს მიწას არ მივცემთ არავის“.

ეს მდგომარეობა ავალებს წითელი არმიას ყოველ მეომარს და კავკასიის მთელ წითელდროშოვან არმიას განამტკიცონ კავკასიის წითელდროშოვანი არმიის ნაწილების ინტერნაციონალური სოლიდარობა და მათი განუყრელი კავშირი ამიერ-კავკასიის მშრომელ მასებთან.

წლითი-წლობით ძლიერდება წითელი არმია, ხელმძღვანელობს მას ლენინის პარტია, ლენინის ცეკა, ლენინის მეთაურობს მას ამხ. სტალინი, ლენინის ხელმძღვანელობს მას სტალინური ცეკა, ლენინის ხელმძღვანელობს მას სტალინური ცეკა, ლენინის ხელმძღვანელობს მას სტალინური ცეკა

ბრძოლა მესამე ბოლშევიკური გაზაფხულისათვის

ავკავთოთ თვითმდინარეობა საგაზაფხულო თესვისათვის მზადებაში

მოვაწყოთ ტრაქტორთა კოლონების ორგანიზაციულად გასვლა სახნავად

საგაზაფხულო თესვისათვის მზადებას კონკრეტული ხელმძღვანელობა

მესამე ბოლშევიკური გაზაფხულისათვის მზადება საქართველოში არადამაკმაყოფილებლად მიმდინარეობს. ტრაქტორების და მანქანა-იარაღების შეკეთების და სათესლე ფონდების შექმნის საქმეში ადგილი აქვს ოპორტუნისტული თვითმდინარეობაზე დაყრდნობას და დაუშვებელ გულგრილობას. მთელი რიგი რაიონები სამარცხვინოდ ჩამორჩენ საგაზაფხულო თესვისათვის მზადებაში.

15 თებერვლისათვის, სამანქანო-სატრაქტორო სადგურების ხაზით შეკეთებული იყო: 207 ტრაქტორი (შესაკეთებელი ტრაქტორების 68,1 პროცენტი) და 522 ზუთა. ნი. (შესაკეთ. გუთნების მხოლოდ 37,9 პროცენტი). ეს ცნობები ადასტურებენ, რომ დღემდე სარემონტო კამპანიაში არ არის აღებული ბოლშევიკური ტემპები, თუ როგორ მიმდინარეობს სხვადასხვა სექტორებში სარემონტო კამპანიის მიმდინარეობა ამის შესახებ საქ. მიწსახკომს ხშირი ცნობები არ მოეპოვება.

სარემონტო კამპანია უნდა დამთავრდეს პირველ მარტისათვის. შემკეთებელმა სახელოსნოებმა და გამსვლელ მუშათა სარემონტო ბრიგადებმა პირველ მარტამდე დარჩენილი მოკლე დრო მაქსიმალურად და სრული დატვირთვით უნდა გამოიყენონ. სამან.-სატრაქტორო სადგურებთან არსებულ **შემკეთებელთა სახელოსნოებმა უნდა მთლიანად 20 საათის** განმავლობაში ეს საბელოსნოები გადაყვანილი უნდა იქნას სამუშაო ანგარიშზე, სარემონტო სამუშაოები უნდა სწარმოებდეს ბრიგადული წესით—სანარმო სისტემის საფუძველზე. მთავარი ყურადღება უნდა მიექცეს **შეკეთების ხარისხს.** მინდორებს უნდა მივცეთ ჯანსაღი ტრაქტორები, საფუძვლიანად შეკეთებული მანქანა-იარაღები. სარემონტო სამუშაოებს დროს მტკიცე ნორმები უნდა დაწესდეს. სამანქანო-სატრაქტორო სადგურებმა და შემკეთებელ სახელოსნოებმა თავიანთი მუშაობა მთლიანად უნდა გადაქმნან ამ. ს.ტალინის 6 მითითების საფუძველზე.

მანქანა-იარაღების შეკეთებაში დაუშვებელ უყურადღებობას იჩენენ მთელი რიგი რაიონები. მაგ., **ტიბულის** რაიონში, არა თუ შეკეთება, არამედ როგორც ამას ჩვენი კორესპონდენტი გვატყობინებს დღემდე შეკეთებული მანქანა-იარაღების აღრიცხვაც კი არ ჩაუტარებიათ. **სამტრედიის** რაიონში სარემონტო კამპანია ჯერ კიდევ ფართოდ არ გაშლილა, **ოზურგეთის** რაიონში მანქანა-იარაღებზე ზედმეტი შეკეთების სათანადო ყურადღება არ ექცევა და სხვა. სერიოზული ყურადღება უნდა მიექცეს **მუშა-საძონწლის გამოძღებებს** როგორც საბჭოთა და კოლექტიურ მეურნეობებში, ისე კერძო სექტორში. ბოლო უნდა მიეღოთ მუშა-საქონლის ოპორტუნისტულ შეუფასებლობას' ცოცხალი გამწევი ძალა—ამ.-კავკასიაში და, კერძოთ, საქართველოში ჯერ კიდევ მთავარ გამწევ ძალას წარმოადგენს ჩვენს სოფლის მეურნეობაში. ტრაქტორების მოლოდინში, მთელმა რიგმა რაიონებმა საკონეკი უყურადღებოთ დატოვეს და არ ფიქრობენ საგაზაფხულო თესვისათვის მათ მომზადებაზე.

მუშა-პირუტყვის საკვები მასალით უზრუნველყოფა—ადგილობრივი ორგანიზაციების უურადღების ცენტრში უნ და მოექცეს. უნდა მოვაწყოთ მუშა-პირუტყვის მინდვრად ორგანიზაციულად გასვლა.

სათესლე მასალების შეგროვებაში, როგორც აღვნიშნეთ, სრულად არადამაკმაყოფილებელი მდგომარეობა გვაქვს. ადგილებიდან მოდის ცნობები, იმის შესახებ, რომ რაიონული ორგანიზაციები ამ საქმეში თვითმდინარეობას დაეყრდნენ და არაეფექტიანი შესაგროვებლად. მაგ., **ოზურგეთის** რაიონში 16 თებერვლისათვის 480 კილოგრამ ბოსტნეული თესლიც შეგროვილი იყო მხოლოდ 71 კილო; 6320 ფ. კარტოფილიდან შეგროვილი იყო 1537 ფ. კარტ. და სხ. ასეთივე მდგომარეობაა დანარჩენ კულტურათა თესლეულის შეგროვების დარგშიც.

მოღებულ უნდა იქნას გადამწყვეტი ზომები იმისათვის, რომ მთლიანად შესრულდეს **სათბესლე და დასაზღვევი** ფონდების დაწესებული რაოდენობის შეგროვების გეგმები კოლმეურნეობებში; უნდა გამორკვეს თესლის რაოდენობა და მიღებული იქნას ზომები შესაძლებელი დეფიციტის შეთავსებით სასურსათო მარცვლეულის თესლზე გადაცვლით".

ამ.-კავკ. კაკის ამ დადგენილების შესასრულებლად, ცენტრალურმა, საოლქო და რაიონულმა ორგანიზაციებმა არა სატყვით, არამედ პრაქტიკულად უნდა გადასდგან ნაბიჯები ცენტრიდან თესლის მოღების იმედების დამყარების ცდები საბოლოოდ უნდა აღმოიფხვრას. საითესლე მასალის შეგროვების გეგმის შესრულებაზე ფართოდ უნდა გავშალოთ მუშაობა **ადგილობრივი რესურსების მაქსიმალური მობილიზაციისათვის.**

მემარცვლეები და „მემარცხენე" ოპორტუნისტებთან დაუნდობელი ბრძოლით, კულაკების მავნებლური ცდების ძირშივე აღკვეთით, პარტ. ხელმძღვანელობით და დახმარებით; მუშების, კოლმეურნეების, ღარიბ' საშუალო გლეხობა მასების მჭიდროთ დარაზმვით და მზოლოდ ამ. ს.ტალინის 6 მითითების მთლიანად გატარებით, უზრუნველვყოფთ ჩვენ მესამე ბოლშევიკური გაზაფხულის წარმატებით ჩატარებას. —ლი.

ახალი მანქანა-იარაღების შემოზიდვა

საქ. ტრაქტორ-ცენტრის ცნობით მიმდინარე წელს საქართველოში სამანქანო - სატრაქტორო სადგურებში შემოზიდული იქნება **174 ახალი ტრაქტორი,** 38 ტრაქტორის **გუთანი, 35 ფარცხი,** 28 ცალი მარცვლეულის **სათესი** მანქანა, 138 ცალი ბამბის სათესი მანქანა 164 ცალი **მათოხი.** 5 ცალი სათიბი **მანქანა,** 42 ცალი **ამკონი მანქანა,** 54 ცალი **სალეწი** მანქანა, 144 ცალი ბამბის საკრეფი მანქანა, 72 ცალი სათიბი მანქანა და მრავალი სხვა წვრილი მანქანა-იარაღი.

აღნიშნული მანქანების შემოზიდვა უკვე დაიწყო.

უქმად დგას ათი ტრაქტორი

სიღნაღის რაიონში ტრაქტორები მასიურად გავიდენ მინდვრად საგაზაფხულო ხვნაზე. მაგრამ ტრაქტორების მუშაობას აფერხებს სათანადო კადრების უყურადღება. რაიონი განიცდის ტრაქტორისტების საგრძნობ ნაკლებობას. ეს მდგომარეობა მით არის გამოწვეული, რომ თავიდანვე რაიონულმა ორგანიზაციებმა არ მიაქციეს მთავარი ყურადღება კადრების აღზრდის საკითხს. წონარის-წყლის სამ. სატრ. სადგურში **რტაქტორისტების უყოლობის** გამო **უქმად დგას 10 ტრაქტორი.** კადრების ნაკლებობაა აგრეთვე ალაზნის ბაბების და შირაქის საბჭოთა მეურნეობებშიც.

წონარის-წყლის სამ. სატრ. სადგურებში არ არის გატარებული სანარდო სისტემა, რაც აფერხებს მუშაობის ხარისხის გაუმჯობესებას.

ჭიზიყელი

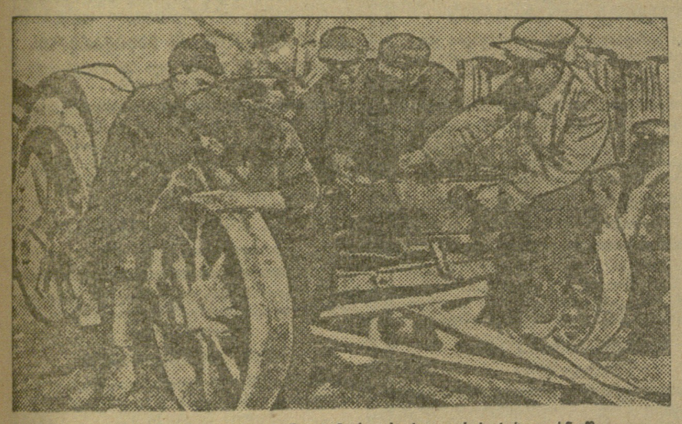

ტრაქტორების შეკეთება აბაშის სამ.-სატრ. სადგურის სახელოსნოში

7 ახალი სამანქანო-სატრაქტორო სადგური საქართველოში

სოფლის მეურნეობის სოციალისტურად გარდაქმნა და ტეხნიკურ კულტურების განვითარებასთან ერთად, ჩვენში ფართოვდება ქსელი სამანქანო - სატრაქტორო სადგურებისა, რომლებიც სოფლის მეურნეობის სოციალისტური რეკონსტრუქციის პროცესის ნამდვილ საორგანიზაციო - სამეურნეო ხელმძღვანელებს წამოადგენენ.

გასულ წელს ჩვენში მოქმედობდა 7 სამანქანო - სატრაქტორო სადგური, 277 ტრაქტორი. **მიმდინარე წლის გაზაფხულისათვის ტრაქტორების რაოდენობა საქართველოში სამანქანო - სატრაქტორო სადგურებში აყვანილია 451-მდე და სამანქანო-სატრაქტორო სადგურების სატრაქტორო პარკის სიმძლავრე 6.269 ცხენის ძალას უდრის.**

ამასთან ერთად წელს მოწყობილია **7 ახალი სამანქანო- სატრაქტორო სადგური:**

ქვემო - ჭალაში შაჭრის ჭარხლის კულტურისათვის — 15 ტრაქტორით.

ბადიაურში ბამბის 20 „
წნორში ბამბის 29 „
ახალ სენაკში ბამბის 21 „
ახალქალაქში მეცხოველეობ. 22 „
აფხაზეთში — თამბაქოს კულტურებისათვის 22 „
მუხიანში — ბოსტნეულ კულტურებისათვის 22 „

ამ რიგად მომავალ გაზაფხულის კამპანიის დროს საქართველოში იმოქმედებს 14 სამანქანო-სატრაქტორო სადგური 451 ტრაქტორისაგან შემდგარი და 6269 ცხენის ძალიან პარკით.

აღნიშნულმა სამანქანო-სატრაქტორო სადგურებმა მომავალ საგაზაფხულო სას. სამ. კამპანიაში თავისი სამოქმედო რაიონების სოფლის მეურნეობის ხელმძღვანელ დარგებთან ერთად უნდა უზრუნველყონ „მთელი სასოფლო მეურნეობის აგრო-საწარმოო მომსახურება" და ხელი შეუწყონ მესამე ბოლშევიკური გაზაფხულის გეგმების წარმატებით შესრულებას.

ჩაის საბჭოთა მეურნეობებში

მთავარი ყურადღება უნდა მიაქციონ მუშა-ხელის გეგმიან მომარაგებას კოლმეურნეობებთან ხელშეკრულებების დადების გზით

იქ, სადაც მტკიცედ არ სრულდება ამხ. სტალინის მითითებები

საქ. კ. პ. (ბ) ცენტრალურმა კომიტეტმა თავის 31 ოქტომბრის დადგენილებაში — **ა.-კ. პარტორგანიზაციების მუშაობის შესახებ,** აღნიშნა, რომ: **„ამიერ - კავკასიაში მეტად ხუთწლედში ძირითადად უნდა დააკმაყოფილდეს მთელი საბჭოთა კავშირის მოთხოვნილება ჩაის მხრივ".**

საქ. კ. პ. (ბ) ცეკას ძველი ხელმძღვანელობა სერიოზულ ყურადღებას არ აქცევდა ჩაის კულტურის გაშენებას; ივი არ ცდილობდა გაედიდებია ჩაის ფართობი. კიდევ მეტი: **საქ. კ. პ. (ბ) ცეკას ყოფილი ხელმძღვანელობა, მაშულიას** მეთაურობით, ხელს უშლიდა ადგილობრივ ორგანიზაციების ინიციატივას გაეშალათ მუშაობა ჩაის ფართობის გასადიდებლად. ამასთან ერთად „საქართველოს ჩაი"-ს ხელმძღვანელი და პასუხისმგებელი მუშაკებს არ აღმოაჩნდათ უნარი ბოლშევიკურად საათვეში ჩაგდგმოდენ ჩაის მეურნეობის განვითარების ფართო გაქანებას და ხელმძღვანელობა გაეწიათ მისთვის.

1932 წლისათვის ჩაის კულტურის განვითარების დარგში აღებულია ბოლშევიკური ტემპები. მიმდინარე სამეურნეო წლისათვის ჩაის პლანტაციები გაშენებულ უნდა იქნას 20 ათას ჰექტარზე. აქედან ხონის რაიონის ჩაის საბჭოთა მეურნეობაზე და კოლმეურნეობებზე მოდის 800 ჰექტარი.

გასული წლის გაზაფხულის და შემოდგომის თესვის გეგმა ხონის ჩაის საბჭოთა მეურნეობაში დიდი გარღვევით დაამთავრა. მეურნეობას გაზაფხულისათვის უნდა დაეთესა 300 ჰექტარი ჩაი, შემოდგომაზე კი 210 ჰექტარი. მეურნეობამ გასულ წელს ჩაი დათესა 139 ჰექტარზე და რამოდენიმე ჰექტარი მოამზადა დასათესად. გეგმის შეუსრულებლობა უნდა აიხსნას ძველი გეგმის არა რეალურობით.

მიმდინარე წელს საბჭოთა მეურნეობამ ჩაისათვის ნიადაგი უნდა მოამზადოს და დათესოს 400 ჰექტარზე. გარდა ამისა ხონის რაიონის კოლმეურნეობებში ჩაის პლანტაციების გასაშენებლად ნიადაგის მომზადების გეგმა დასახულია 320 ჰექტარის რაოდენობით.

ჩაის პლანტაციისათვის 400 ჰექტარი ნიადაგის მომზადება დიდძალ მუშა-ხელს მოითხოვს, ყოველდღიურად მეურნეობაში უნდა მუშაობდეს 800-ზე მეტი მუშა, ამჟამად კი მხოლოდ 400-მდე მუშა მუშაობს. მუშების ორგანიზაციულად შეგროვებაში დამახინჯებას აქვს ადგილი. ჩამოსულ მუშებს პირობებს არ უსრულებენ, რის გამოც მუშები ხტოვებენ სამუშაოს. მეურნეობამ ჯერ კიდევ ვერ შესძლო მუდმივი მუშათა კადრის შექმნა. მეურნეობის დირექციას ჯერ კიდევ არ დაუდგია ხელშეკრულება მაზლობელ კოლმეურნეობებთან მუშა-ხელის ორგანიზაციულად შეგროვებისათვის.

მეურნეობაში მუშაობს სატრაქტორო კოლონა, რომელსაც ხელმძღვანელობას უწევს სამტრედიის სატრაქტორო ბაზა. კოლონა შესდგება 7 ტრაქტორისაგან. გასულ წელს შვიდ ტრაქტორიდან მხოლოდ 3-4 მუშაობდა. დანარჩენები მუდამ შეკეთებაში იყო. სატრაქტორო კოლონა ბოროტმოქმედებას და უპასუხისმგებლობას იჩენდა, რის გამო რაიკომის დადგენილებით მოხსნილი იქნა ტრაქტორის ხელმძღვანელი. უნდა აღინიშნოს, რომ სამტრედიის სატრაქტორო ბაზა ვერ უწევს სათანადო ხელმძღვანელობას კოლონას. ჯერ კიდევ არ არის გადადგმული ნაბიჯები ტრაქტორების შესაკეთებლად.

მოუგვარებელია კვების საკითხი. საწ. კვების ინსპექტორი ამხ. **წიფუიშვილი** სრულიად არ ზრუნავს კვების გაუმჯობესებაზე. ამ გარემოებას ბოლო უნდა მიეღოს. მუშათა კვებას სერიოზული ყურადღება უნდა მიექცეს.

ჩაის მეურნეთა მომარაგება დავიწყებული არ უნდა იქნას

სოხუმი, 20 თებრე. აფხაზეთში როგორ იქნებიან მომარაგებულნი ჩაის მომყვანი კოლმეურნეები.

ჩაისათვის ნიადაგის მოსამზადებლად გამოგზავნილია 20 ტრაქტორი „კატერპილერი"-ს სისტემის, მაგრამ ეს მანქანები ისეთ უმწეო მდგომარეობაში არის, რომ საჭიროა მათი გამოყენება ხვნის დაწყებისათვის (ადს).

ოჩხამურის საბჭოთა მეურნეობის „ტემპები"

გათო.ში, 20 თებერვალი. ოჩხამურის საბჭოთა მეურნეობა საგაზაფხულო კამპანიისათვის მზად არ არის. მეურნეობაში ადგილი აქვს უყურადღებობას, ტეგმიანი დავალებები არ სრულდება; არ ტარდება ცხოვრებაში ამხ. ს.ტალინის 6 მითითება. ყურადღება არ ექცევა სანარდო პრემიალური სისტემის დანერგვას.

საბჭოთა მეურნეობაში დღემდე წესიერად მოწყობილი არ არის სატრაქტორო ბაზა. ტრაქტორების დიდი უმრავლესობა არა დამაკმაყოფილებელ მდგომარეობაშია.

აჭარისტანის ორგანიზაციებმა ოჩხამურის საბჭოთა მეურნეობა უნდა აიყვანონ ბუქსირზე. მეურნეობის მუშა-მოსამსახურეებში უნდა ჩატარდეს ფართო ახსნა-განმარტებითი კამპანია, პარტიის და ხელისუფლების იმ გადაწყვეტილებათა პოპულარიზაციოდ, რომელიც ჩაის კულტურის განვითარებას შეეხება. ოჩხამურის საბჭოთა მეურნეობა უნდა იქცეს ჩაის კულტურის სამაგალითო მეურნეობად (ადს).

იღუპება 25 ვაგონი მინერალური სასუქი

გათო.ში, 20 თებერვალი. ქობულეთში და ბათომის სადგურში მიღებულია ძვირფასი მინერალური სასუქი ჩაის კოლმეურნეობათათვის, აღნიშნული **სასუქი ცის ქვეშ თოვლში ყრია** და ფუჭდება.

მინერალური სასუქის ნაწილი მოთავსებულია სპეციალურად გამოყოფილ საწყობში, მაგრამ აქაც წვიმა ჩამოდის და აფუჭებს სასუქს. საჭიროა სასუქის დაუყოვნებლივ სხვა შენობაში გადატანა.

ადგილობრივმა ორგანიზაციებმა იციან ეს მდგომარეობა, მაგრამ არავითარ რეალურ ზომებს არ ღებულობენ ჩაის სასუქის გაფუჭებისაგან გადასარჩენად (ადს).

მასიურ კვალიფიკაციის პაკრეგის მომზადებას ჩაშლა მოელის

„სვინოვოდტრესტი", საბჭოთა მეურნეობების ტრესტი, ა.-კავკასიის მებამბეთა კავშირი და მემინდვრე-მესაქონლეთა კავშირი არ ასრულებენ ცეკას დირექტივებს მასიურ კვალიფიკაციის კადრების მომზადების საქმეში

ვინ არ ასრულებს პარტიის დირექტივებს

მასიურ კვალიფიკაციის კად რების მომზადების შესახებ.

საგაზაფხულო სას.-სამ. კამპანიის წარმატება დიდათ არის დამოკიდებული იმაზე, თუ რამდენათ უზრუნველყოფილი იქნება ეს კამპანია მასიური კვალიფიკაციის კადრებით. გეგმის თანახმად მომავალ საგაზაფხულო სას.-სამ. კამპანიისათვის სხვა და სხვა ვადიანი მოსამზადებელი კურსების უნდა გაიხსნას 21.306 კაცის. აქედან უნდა მომზადდეს 455 ტრაქტორისტი, 625 მესაბმე-ტრაქტორისტი, 200 მესაბე, 31 მექანიკოსი, 16 უოზერი, 360 მოტოკულტივატორისტი, 300 ვუეშეს, 100 ბრიგადირი მეცხვარე, 234 მელორე, 648 მწყემსავი და რძის გადამზადებელი, 243 მეძროხე, 40 კაცი საკვების დამამზადებელი, 200 ვეტსანტარი, 24 სანიტ. დეზინფექტორი, 100 მეფრინველე ბრიგადირი, 300 კაცი სახანძლო ფერმების ხელმძღვანელი, 100 მეაბრეშუმე ბრიგადირი, 963 ინკუბისტი, 60 კაცი რაიონ. კულტურის ბრიგადირი, 60 კაცი სუბკულტურათა ბრიგადირი, სართავ კულტურათა 860 მუშა, 150 მეთამბაქოე ბრიგადირი, 1.000 მეთამბაქოე, 2.200 კაცი ჩაის კულტურის ბრიგადიორი, 113 მებამბე ბრიგადირი, 80 უფროსი მუშა მებამბე, 70 მირაბი, 25 კაცი სარწყავი არხის მეთვალყურე, 80 კაცი სარწყავი წყლის მიღიციელი, 400 მოსარწყველი, 1025 მემინდვრე, 520 მევენახე, 630 მებოსტნე, 160 მებაღე, 200 მებოლქვეთან მებრძოლი, 180 კაცი მავნებლებთან მებრძოლი ბრიგადირი, 14 ქრონომეტრაჟიორი, 25 აღმრიცხველი, 10 ბუხმალტერი, 2028 მოანგარიშე, 553 კაცი სოფლის რწმუნებული, 3.000 კაცი დამამზადებელი აქტივი, 2.500 კოლმეურნეობის თავმჯდომარე და 70 ინსტრუქტორ - ორგანიზატორი.

სხვენებულ მუშაკების მომზადება დავალებული აქვთ ცალკე სამეურნეო ორგანიზაციებს, რომლებიც ვალდებული არიან კურსები ადგილებზე მოაწყონ.

მიუხედავად იმისა, რომ მოსამზადებელი მუშაობა მთავრდება და უახლოეს ორ სამ დეკადაში თესვა უნდა დაიწყოს სამეურნეო ორგანიზაციებს აქამდე არ გამოუკვეთიათ, თუ როგორ მიმდინარეობს ადგილებზე მასიური კვალიფიკაციის კადრების მომზადება. ამ საკითხის გამოსარკვევად მიწადმოქმედების კომისარიატის კადრების სექტორმა 20 თებერვლამდე 2-ჯერ შემოარა ყველა სამეურნეო ორგანიზაციები და გამოარკვია, რომ არა სწორი ინობებით სხვა და სხვა კურსებზე გაიარა და მეცადინეობს მხოლოდ 6186 კაცი, როდესაც გეგმით მის 21.306 კაცის მომზადება არის გათვალისწინებული.

ზუგდიდი, ტრაქტორისტები სწავლაზე

საგაზაფხულო კამპანიისათვის საჭირო ლიტერატურის გამოცემა უნდა დაჩქარდეს

საქართველოს სახელგამმა თავისი საქმიანობა აქამდე ვერ დააყენა მტკიცე გეგმიან საფუძველზე. გასულ წელს მაგალითად საგაზაფხულო სას. სამ. კამპანიისათვის (თესვისთვის) საჭირო ლიტერატურის ბეჭდვა და მზადება მოსავლის აკრეფას დროსაც კი არ იყო დამთავრებული.

ასეთივე დაგვიანების ნიშნები მოსჩანს ხელსაც. მიწადმოქმედების კომისარიატის კადრების სექტორის დავალებით სახელგამმა საგაზაფხულო სას. სამ. კამპანიისთვის უნდა დაამზადოს და გამოსცეს **13 სხვა და სხვა პლაკატები და 66 სხვა და სხვა ბროშურა 260.000 ცალი.** ამ დავალების შესრულებას სახელგამი გულგრილობით ეკიდება, რასაც ნათლად ამტკიცებს ის გარემოება, რომ მიწსახკომის კადრების განყოფილება იძულებული გახდა თვითონ ეძებნა მხატვრები პლაკატების ესკიზების დასახატავად. ამ ჟამად დამზადებულია 860 მუშა, 150 მეთამბაქოე ბრიგადირი, 1.000 მეთამბაქოე, 2.200 კაცი ჩაის კულტურის ბრიგადიორი, 113 მებამბე ბრიგადირი, 80 უფროსი მუშა მებამბე, 70 მირაბი, 25 კაცი სარწყავი არხის მეთვალყურე, 80 კაცი სარწყავი წყლის მიღიციელი, 400 მოსარწყველი, 1025 მემინდვრე, 520 მევენახე, 630 მებოსტნე, 160 მებაღე, 200 მებოლქვეთან მებრძოლი, 59 აეროცეცხლის მავნებლებთან მებრძოლი ბრიგადირი, 180 კაცი მავნებლებთან მებრძოლი ბრიგადირი, 14 ქრონომეტრაჟიორი, 25 აღმრიცხველი, 10 ბუხმალტერი, 2028 მოანგარიშე, 553 კაცი სოფლის რწმუნებული, 3.000 კაცი დამამზადებელი აქტივი, 2.500 კოლმეურნეობის თავმჯდომარე და 70 ინსტრუქტორ - ორგანიზატორი.

„სვინოვოდტრესტი" კი აცხადებს, რომ მასიური კვალიფიკაციის კადრების მომზადებას მხოლოდ მარტის დამლევს შეუდგება.

საქმიანობა ასეთი მიდგომა ყოველდა დაუშვებელია აშკარად ამდენადაც, რომ ხსენებულ ორგანიზაციების ხელმძღვანელები სრულიად ვერ აუხსნიან მოსავალი საგაზაფხულო სას.-სამ. კამპანიის **სამეურნეო - კოლექტიურ ფიზიკურ მნიშვნელობას და მასიური კვალიფიკაციის კადრების როლს ამ კამპანიაში.**

ხელმძღვანელმა ორგანიზაციებმა დაუყოვნებლივ უნდა მიაქციონ ამ გარემოებას ყურადღება და გადამჭრელი ზომები მიიღონ, რომ სამეურნეო ორგანიზაციებმა გააძლიერონ კონკრეტული ხელმძღვანელობა ადგილებისადმი მასიური კვალიფიკაციის კადრების მომზადებაში და ყოველ მიზეზს გარეშე უზრუნველყონ ამ მიმართულებით პარტიისა და ხელისუფლების მიერ მოცემულ დავალებათა დარტყმითი წესით შესრულება.

მივაღწიოთ გადამწყვეტ გარდატეხას მასიურ კვალიფიკაციის კადრების მომზადებაში

საკოლმეურნეო მშენებლობის ეხლანდელ ეტაპზე, კოლმეურნეობების საეკონომიო - ორგანიზაციულ, და პოლიტიკურ განმტკიცებისათვის, კადრების მომზადებას და გადმოზადებას უდიდესი მნიშვნელობა აქვს. საქ. კომპარტიის მე-16 ყრილობამ ხაზი გაუსვა ამ მნიშვნელობას და აღნიშნა, რომ **„საკოლმეურნეო კადრების შექმნა წარმოადგენს ერთ - ერთ პირობას კოლექტივიზაციის განმტკიცებისათვის, რომლის საფუძვლად უნდა მივიჩნიოთ ახალი კადრების დაწინაურება თვით კოლმეურნე მასებისაგან".**

შრომის სწორი ორგანიზაცია და კონკრეტულ ოპერატიული ხელმძღვანელობის გაძლიერება კოლმეურნეობების შემდგომი ზრდა - განვითარებისათვის გადაუდებელ ამოცანად სახავს კადრებით უზრუნველყოფის პრობლემას. **ბრძოლა საკოლმეურნეო მარქსისტულ ლენინურ კადრების შექმნისათვის, ბრძოლაა კოლმეურნეობების სამეურნეო ორგანიზაციულ და პოლიტიკურ განმტკიცებისათვის და ამის საფუძველზე მათი შემდგომი ზრდისათვის.** ბევრს ეს ამოცანა არ აქვს საკმაოდ შეგნებული; ვერ აფასებენ კოლმეურნეობებისათვის საჭირო კადრების მნიშვნელობას და მათი გამოყენებას არა მიზანშეწონილად აწარმოებენ. „მიუხედავად პარტიის მე-16 ყრილობის და საბჭოების მე-6 ყრილობის გადაწყვეტილებებისა და საქ. კომპარტიის (ბ) ცენტრალური კომიტეტის შემდგომი მითითებებისა ხელმძღვანელი კომუნისტური კადრებით და კვალიფიციურ სპეციალისტებით საკოლმეურნეო სისტემის განმტკიცებისა და მუშებიდან და კოლმეურნე მასებიდან საკოლმეურნეო მეურნეობის ორგანიზატორთა ფართო კადრების მომზადების შესახებ — ეს დირექტივები დღემდე **არ არის შესრულებული".**

არის შემთხვევები, როდესაც რაიკოლმეურნეკავშირები ცენტრიდან მივლინებულ უმაღლეს სასწავლებელ დასრულებულ სპეციალისტებს (აგრონომები აგრო - ტეხნიკები და სხვა) სამუშაოებზე გამოყენებისათვის უარს ეუბნებიან. ან მათ უქმიან მეტად ცუდ პირობებს, რის გამო ეს სპეციალისტები სხვაგან მიდიან სამუშაოების საძებნელად. იყო შემთხვევა, როდესაც მოანგარიშეებათ მომზადებული კოლმეურნეები ხულოს რაიონში (აჭარისტანი) მილიციონერების თანამდებობაზე გამოიყენეს, იმ მოტივით, რომ ანგარიშის ცოდნა აუცილებელია მილიციონერისათვის. ეს ყოველად დაუშვებელია. დაუშვებელია აგრეთვე ისიც, რომ ბევრ შემთხვევებში რაიკოლმეურნეკავშირები (სამხრეთ-ოსეთი, სიღნაღი, თელავი, ხობი ო.შ სხვ.) საკოლმეურნეო კადრების მოსამზადებლად მიღებულ თანხებს კოლმეურნეცენტრიდან სხვა საჭიროებისათვის იყენებენ. ასე მაგალითად, აღნიშნულ რაიკოლმეურნეკავშირებმა კადრების მომზადებისათვის მიღებული თანხა **ჯამაგირებისათვის** დაარიგეს. კადრების მომზადების საქმე კი გვერდზე გადასდვეს.

საკოლმეურნეო კადრების მომზადების საქმეში ჩვენ უნდა მივაღწიოთ, იმას, რომ უზრუნველვყოთ კოლმეურნეობები როგორც მაღალი (აგრონომები, აგრო - ტეხნიკები და სხვ.); ისე დაბალი კვალიფიკაციის (მოანგარიშეები, ბრიგადირები, დარგის ხელმძღვანელები და სხვა) მუშაკებით. ძირითად ამოცანას წარმოადგენს" ა) დაწინაურების სისტემის ორგანიზაცია, ბ) მასიურ მოკლე ვადიან საკოლმეურნეო კადრების მომზადების მოწყობა. საბჭოთა მეურნეობებთან, საკოლმეურნეო სკოლებთან, უმაღლეს სასწავლებელთან, სასოფლო - სამეურნეო ტეხნიკუმებთან, მეორე საფეხურის სკოლებთან და სამანქანო - სატრაქტორო სადგურებთან. გ) კოლმეურნეობახალგაზრდობის ფართოდ ჩაბმა უმაღლეს სასოფლო - სამეურნეო სასწავლებლებში; დ) მასიური - პოლიტსაგანმახათლებლო მუშაობის ფართოთ გაშლა კოლმეურნეობებში". (მე-16 პარტყრილობის დადგენილებიდან). და სხვ.

ამ ამოცანების გადაწყვეტა სერიოზულ ხელმძღვანელობას მოითხოვს. ამისათვის საჭიროა მთელი პარტიულ, პროფესიონალური, და სამეურნეო ორგანიზაციების ყურადღების ფართო მობილიზაცია, მათი აქტიური დარაზმვა და სისტემატიური ზრუნვა.

უდაოდ შეიძლება ითქვას, რომ კოლმეურნცენტრმა ამ მხრივ საკმაო მუშაობა ჩაატარა, მაგრამ საკოლმეურნეო კადრებით ჩვენ ჯერ კიდევ არ ვართ უზრუნველყოფილი. მთელი რიგი კოლმეურნეობები კადრების დიდ ნაკლებობას განიცდიან. (წალკა, ბორჩალო, ახალქალაქი, ახალციხე სან. ოსეთი და სხვ.

საკოლმეურნეო მშენებლობის ფართოდ განვითარება კვალიფიციურ მუშაკების დიდ რაოდენობას მოითხოვს. განსაკუთრებით უნდა აღინიშნოს ამ მხრივ იმ კოლმეურნეობების შესახებ, რომლებშიაც სპეციალიზაცია ეხლა იკიდებს ფეხს. აღსანიშნავია, რომ საქ. კოლმეურნცენტრის მხრივ მიმდინარე წლისათვის დასახულია მთელი რიგი ღონისძიებები, რომლითაც რამოდენიმედ უზრუნველყოფილი იქნებიან კოლმეურნეობები მომზადებული და გადამზადებულ კადრების მხრივ. ასე, მაგ.: საქ. კოლმეურნცენტრის ხაზით ძოწყობილი იქნება მოკლევადიანი კურსები (1—3 თვიანი). 16.510 კაცისათვის, რომელთაგან უმეტეს ნაწილს შეადგენენ: მოანგარიშეები, თავმჯდომარეები, შრომის ორგანიზატორები, ბრიგადირები, ვეტ-სანიტარები ყველა დარგში ათისთავები, შტატგარეშე ინსტრუქტორები, ფერმების ხელმძღვანელები და სხვ. გარდა ამისა დაარსებული იქნება ერთწლიან საკოლმეურნეო სკოლები შემდეგ რაიონებში: თბილისში — 300 მსმენელისათვის, ჭუთაისში — 100 მსმენელისათვის, თელავში — 60 მსმენელისათვის, ბათომში— 60 მს. სოხუმში — 100 მსმ., ცხინვალში — 60 და ახალციხეში — 60 მსმენელისათვის.

ამ სკოლებიდან უნდა მომზადდეს საკოლმეურნეო მუშაკები, რომლებიც დიდ დახმარებას გაუწევენ კოლმეურნეობებს პრაქტიკულ საქმიანობას. მეურნეობის სპეციალური დარგებისა და კულტურების საჭიროებისათვის კვალიფიციური მუშაკების მომზადება ცალკეა გათვალისწინებული, ასე მაგ.: საღამოს საკოლმეურნეო სკოლებმა, რომელთა რიცხვი სულ 86 იქნება, უნდა მოამზადოს 3440 კაცი; რომლებიც მეურნეობის და კულტურების მიხედვით განაწილებული იქნებიან შემდეგნაირად; მეცხოველეობის დარგში 80 კაცი, მესაქონლეობის 60 კაცი, მეხილეობაში 120, მევენახეობაში — 320 კაცი, მეფრინველეობაში 120 კაცი, მელორეობაში — 80 კაცი, მეაბრეშუმეობის დარგში — 200 კაცი, თამბაქოს დარგში—360 კაცი, ჩაის დარგში—360 კაცი, ბამბის —440 კ., შაქრის ჭარხლის დარგში — 40 კაცი, მემინდვრეობათა 280 კაცი, სუბტროპიკული კულტურების 40 კაცი, და ტეხნიკურ კულტურების 280 კაცი. საბჭოთა მეურნეობები მომაზადებენ 30 მოანგარიშეს და 30 კოლმ. თავმჯდომარეს. მოეწყობა აგრეთვე დაუსწრებელი სწავლება, ამავე კვალიფიკაციის მუშაკების მოსამზადებლად, და სხვა.

აღნიშნული ღონისძიებები ჩვენ დიდ საშუალებას მოგვცემს კადრების რაციონალურად განაწილებით. საკოლმეურნეო მშენებლობის განვითარების საქმე, რომ ის უდიდეს შესაძლებლობით წავსწიოთ წინ. მაგრამ არ შეიძლება ითქვას, რომ კოლმეურნეობები სავსებით უზრუნველყოფილი იქნებიან ამ მხრივ.

მართალია საკოლმეურნეო მშენებლობას უშუალოდ კოლმეურნცენტრი ხელმძღვანელობს პარტიული ხელმძღვანელობა და დადგენილებების საფუძველზე, მაგრამ ეს არ ნიშნავს, რომ სხვა ორგანიზაციები ამ საქმიდან შორს იდგნენ და აქტიური მონაწილეობა არ მიიღონ კოლმეურნეობების კადრების შექმნის საქმეში. ზოგიერთი ორგანიზაციები კი მოკლებულნი არიან ამ საშუალებას. ჩვენ მხედველობაში გვყავს განათლების სახალხო კომისარიატი, რომელიც საკოლმეურნეო საქმის მცოდნე პირების მომზადების საქმეში უყურადღებობას იჩენს. ეს იმ დროს, როდესაც მას შეუძლიან საკოლმეურნეო საქმეს შესაფერი დახმარება გაუწიოს. უდაოთ შეიძლება ითქვას, რომ მასწავლებლობას, თუ ისინი საკმაოდ იცნობენ საკოლმეურნეო საკითხებს. დიდი მუშაობის ჩატარება შეუძლიანთ კოლმეურნეობის სასარგებლოდ, მათ შეუძლია დაეხმარონ კოლმეურნეებს შრომის მოწესრიგების საქმეში, მოსავლისა და შემოსავლის სისწორით განაწილების საქმეში და სხვა. რა მდგომარეობა გვაქვს ჩვენ ამჟამად? **ზოგან მასწავლებლობა შორს სდგ

ჩვენი ცხოვრების ამბები

ბრძოლა ბანდიტიზმის წინააღმდეგ

ბანდიტების ბანდის ლიკვიდაცია

ბანდიტების ბანდა, რომელიც 8 ადამიანის მკვლელობაში იყო დამნაშავე, ლიკვიდირებულია.

ბანდის ბოლო წევრები ბანდიტ ბეგლარ ბეგლარაშვილი და ბანდიტ ალექსანდრე ალექსანდრიშვილი ამ დილით ალყაში მოექცნენ ბანდიტების ბინაში, სოფ. ნაძალადევში.

ბანდიტები ალყის გარღვევას ცდილობდნენ, მაგრამ ამაოდ. ისინი ალყაში მოექცნენ და ბანდიტ ბეგლარ ბეგლარაშვილი მოკლეს, ხოლო ალექსანდრე ალექსანდრიშვილი ცოცხლად ჩაიბარეს.

ბანდიტების ბანდის ლიკვიდაციაში მონაწილეობდნენ: ბანდიტების ბანდის ლიკვიდაციის სპეციალური ოპერატიული ჯგუფის უფროსი ამხ. ნ. ნ. ნიკოლაძე, ამავე ჯგუფის წევრები ამხ. ამხ. ა. ა. ალექსანდრიშვილი, ნ. ნ. ნიკოლაძე, ი. ი. ივანიშვილი, ნ. ნ. ნიკოლაძე,