ᲕᲔᲚᲘᲤᲐᲚᲘ ᲡᲐᲗᲐᲛᲐᲒᲝᲔᲗᲐ

ᲑᲠᲣᲚᲔᲗᲐᲠᲔᲑᲝ ᲧᲕᲔᲚᲐ ᲥᲕᲔᲧᲜᲘᲡᲐ, ᲨᲔᲛᲔᲠᲗᲓᲘᲗ!

ᲙᲝᲛᲣᲜᲘᲡᲢᲘ

ᲡᲡᲙ. Კ. Ბ. (Ბ) ᲪᲔᲜᲢ. ᲓᲐ ᲗᲑ. ᲙᲝᲛᲘᲢᲔᲢᲔᲑᲘᲡ ᲓᲐ ᲡᲐᲙ. ᲡᲐᲙᲘᲡ ᲠᲔᲠᲒᲐᲜᲘ

ᲢᲔᲚᲔᲤᲝᲜᲔᲑᲘ №№: რედაქტორის—14—76, რედ. მოადგილის—28—17, სამდივნოს—10—58, მო. კანტორის—8—81

ოთხშაბათი, 24 თებერვალი 1932 წ. № 46 (3300)

თბილისის კომიტეტის პლენუმის შედეგები

დღეს ჩვენ ვაქვეყნებთ საქართველოს კომუნისტური პარტიის თბილისის კომიტეტის მეორე პლენუმის დადგენილებებს.

თბილისის კომიტეტის პლენუმი შეკრიბა მას შემდეგ, რაც თბილისის პარტორგანიზაციის მუშაობის მთავარი გეზი უკვე განსაზღვრული იყო ქალაქის მე-14 პარტკონფერენციის და საქართველოს კომუნისტური პარტიის მერვე ყრილობის მიერ.

პლენუმმა კონკრეტიზაცია უყო ამ დადგენილებებს და დასახა ოპერატიული მოქმედების გეგმა 1932 წლის პირველი ნახევრისთვის.

პლენუმმა განიხილა სამი საკითხი: თბილისის კომიტეტის მუშაობის გეგმა 1932 წლის პირველ ნახევრისათვის, თბილისის პარტორგანიზაციაში საანგარიშო - საგადარჩევო კამპანიის შესახებ **და ამხ. მამია ორახელაშვილის** მოხსენება ამიერკავკასიის ფედერაციის ათი წლის შესრულებასთან დაკავშირებით.

თბილისის პარტიულ ორგანიზაციის წინაშე მეტად დიდი და სახასუხისმგებლო ამოცანები დგას.

1932 წლის საწარმოო სათანადო გეგმების შესრულება, ახალი კაპიტალური დაბანდებანი მრეწველობაში და ტრანსპორტზე დაახლოებით 50 მილიონი მანეთის რაოდენობით, საქალაქო მეურნეობის გარდაქმნა, მისი განვითარების ტემპების დაჩქარება — მოითხოვენ მუშაობის დიდ მოქნილობას, ხელმძღვანელობის კონკრეტულობას და ოპერატიულობას.

პლენუმის მიერ დამტკიცებული გეგმა ითვალისწინებს ამ ამოცანებს.

თბილისის კომიტეტის მუშაობის გეგმა უპასუხებს ყველა საქირბოროტო საკითხებს, რომლებიც დგას თბილისის პარტორგანიზაციის წინაშე. მთავარი ამოცანაა საწარმოო-საფინანსო გეგმებისათვის ბრძოლა, მრეწველობაზე ხელმძღვანელობა. ამ ამოცანის გადაწყვეტა კი შეუძლებელი იქნება. თუ ჩვენ ძირიან-ფესვიანად არ გარდავქმნით სამეურნეო, პროფესიონალურ და ქვედა პარტიულ ორგანიზაციების მუშაობას, თუ არ ვიზრუნებთ მუშათა მატერიალურ და საყოფაცხოვრებო საკითხებზე, თუ სათანადოდ არ გავაუმჯობესებთ მუშათა ბინებით ქალაქის მეურნეობას, როდესაც საანგარიშო - საგადარჩევო კამპანიის შესახებ **და ამხ. მამია ორახელაშვილის** მოხსენება ამიერკავკასიის ფედერაციის ათი წლის შესრულებასთან დაკავშირებით.

თბილისის პარტიულ ორგანიზაციის წინაშე მეტად დიდი და სახასუხისმგებლო ამოცანები დგას.

1932 წლის საწარმოო სათანადო გეგმების შესრულება, ახალი კაპიტალური დაბანდებანი მრეწველობაში და ტრანსპორტზე დაახლოებით 50 მილიონი მანეთის რაოდენობით, საქალაქო მეურნეობის გარდაქმნა, მისი განვითარების ტემპების დაჩქარება — მოითხოვენ მუშაობის დიდ მოქნილობას, ხელმძღვანელობის კონკრეტულობას და ოპერატიულობას.

პლენუმის მიერ დამტკიცებული გეგმა ითვალისწინებს ამ ამოცანებს.

თბილისის კომიტეტის მუშაობის გეგმა უპასუხებს ყველა საქირბოროტო საკითხებს, რომლებიც დგას თბილისის პარტორგანიზაციის წინაშე. მთავარი ამოცანაა საწარმოო-საფინანსო გეგმებისათვის ბრძოლა, მრეწველობაზე ხელმძღვანელობა. ამ ამოცანის გადაწყვეტა კი შეუძლებელი იქნება. თუ ჩვენ ძირიან-ფესვიანად არ გარდავქმნით სამეურნეო, პროფესიონალურ და ქვედა პარტიულ ორგანიზაციების მუშაობას, თუ არ ვიზრუნებთ მუშათა მატერიალურ და საყოფაცხოვრებო საკითხებზე, თუ სათანადოდ არ გავაუმჯობესებთ მუშათა ბინებით ქალაქის მეურნეობას, რომელიც საანგარიშო - საგადარჩევო კამპანიის შესახებ **და ამხ. მამია ორახელაშვილის** მოხსენება ამიერკავკასიის ფედერაციის ათი წლის შესრულებასთან დაკავშირებით.

ამხ. ლიტვინოვი ბრძოლას ხელს მშვიდობიანობაზე მოაყენებს აფიტფისტებს

ამხ. ლიტვინოვის სიტყვა ამერიკული კომიტეტის საუზმეზე ქონევაში

ერთიანობა

ᲥᲝᲜᲔᲕᲐ, 22 თებერვალი. ყენევის ამერიკულმა კომიტეტმა ყენევის საერთაშორისო კლუბთან ერთად, რომელიც პაციფისტურ ელემენტებს აერთიანებს „ამხ. ლიტვინოვი მოიწვია მორიგ საუზმეზე, რომელიც საპატიო სტუმარი. დარბაზში ჩვეულებრივზე ორჯერ მეტი ხალხი გამოცხადდა. ამხ. ლიტვინოვის სიტყვა დიდი უურადღებით იქნა მოსმენილი. ამხ. ლიტვინოვმა, მოწვევისათვის მადლობის გადახდის შემდეგ, განაცხადა:

„ამერიკული კომიტეტის ინიციატივა ერთბელ კიდევ მომაგონებს, თუ რამდენად დაშორებულ„ა სინამდვილეს ოფიციალური შაბლონური სიტყვები. ოფიციალურად ჩვენს ქვეყნებს შორის—საბჭოთა კავშირს და ჩრდილოეთ ამერიკის შეერთებულ შტატებს შორის—ადგილი არა აქვს ურთიერთობას. ამავე დროს კ", ჩვენ ვიცით თუ რა უდიდესი ინტერესით ადევნებენ თვალყურს თქვენს ქვეყანაში ყოველივე იმას, რაც საბჭოთა კავშირში ხდება. ჩვენს დედა-ქალაქში ამერიკიდან ყოველწლიურად გაცილებით მეტი ხალხი მოდის, ვიდრე ევროპის ქვეყნებიდან. ბოლოს, ჩვენს ქარხნებში, ახალ საბრეწველო ზ"ვანებში, აგრეთვე კოლმეურნეობებში მუშაობს ამერიკული მანქანების და ტრაქტორების დიდ ბანი რაოდენობა. ამიტომაც ინტენსიური, ტეხნ"კოსები და მუშები ათასობით აქტიური მონაწილეობას ღებულობენ საბჭოთა მშენებლობაში. საბჭოთა კავშირის ხალხები დიდი ინტერესით ადევნებენ თვალყურს ამერიკის ცხოვრებას, ლიტერატურას და სულიერ ვ"თარებას".

„მე გუშინ გაზეთებში წავიკითხე,—გააცხადა შემდეგ ამხ. ლიტვინოვმა,—რომ შანხაიში, სადაც ბრძოლა სწარმოებს, თავდასხმის დროს ამერიკის 65.000 კაცისაგან შემდგარი ჩინეთის ჯარი, უმცირეს მეტი ხალხი გამოცხადა. ამბ. ლიტვინოვის სიტყვა დიდი უურადღებით იქნა მოსმენილი. ამბ

საქ. კ. პ. (ბ) თბილისის კომიტეტის მე-2 პლენუმის დადგენილებანი

თბილისის კომიტეტის 1932 წლის თებერვალ-ივლისის მუშაობის გეგმის შესახებ

რეზოლუცია ამხ. პ. მელაძის მოხსენების გამო

საკავშირო კ.პ. (ბ) ლენინური ცენტრალური კომიტეტის ნაცადი ხელმძღვანელობა და პარტიის და მუშათა კლასის ბელადის ამხ. სტალინის ბრძნული ხელმძღვანელობა ბეჭედ ბრძოლით ყოველი ჯურის ოპორტუნიზმის წინააღმდეგ, გეზიერალური ხაზის თანამიმდევრობითი განხორციელებით, პარტიამ გადაწყვიტა წარმატებებს მიაღწია სოციალისტური მშენებლობის ყოველ დარგში, მეორე ხუთწლედის ძირითად პოლიტიკურ ამოცანად დასახა „კაპიტალისტური ელემენტების და საერთოდ კლასების საბოლოო ლიკვიდაცია საბჭოთა ქვეყანაში, იმ მიზეზების სავსებით მოხსნა, რომელნიც წარმოშობენ კლასობრივ განსხვავებას და ექსპლოატაციის და კაპიტალიზმს ნაშთების აღმოფხვრა ეკონომიკაში და ადამიანთა შეგნებაში, ჩვენი ქვეყნის მთელი მსრი მეტი მოსახლეობის გადაქცევა უკლასო სოციალისტური საზოგადოების შენებელად და აქტიურ მშენებლად“ (XVII საკავშირო პარტკონფერენცია).

თბილისის პარტიულმა ორგანიზაციამ ბაქოს პოლშევიკების მაგალითის მიხედვით, ამირ-კავკასიის ყველა პარტორგანიზაციებთან ერთად გაანადგურა ჯგუფობრივობა და ატამანშჩინა და ამ საფუძველზე შეაჩერა დროგა თავის რიგები საკ. კ.პ. (ბ) ა.-ე. სამხარეო კომიტ. და საქარ. კ.პ. (ბ) ცეკას ახალი ბოლშევიკური ხელმძღვანელობაზე გარშემო, გაშალა დიდი მუშაობა საკ. კ. პ. (ბ- ცენტრალურ კომიტეტის 1931 წლ. 31 ოქტომბრის ისტორიულ გადაწყვეტილებათა განხორციელებისათვის.

პარტიის მიერ მეორე ხუთწლედში დასმული გრანდიოზული ამოცანები, საკ. კ.პ. (ბ) ცეკას 31 ოქტომბრის გადაწყვეტილებით ამირ-კავკასიის პარტორგანიზაციების წინაშე დასახული უაღრესად მნიშვნელოვანი ამოცანები მოითხოვენ ჩვენგან ხუთწლედის მეოთხე დამამთავრებელი წლის სახალხო-სამეურნეო გეგმის აუცილებლად შესრულებას. თბილისის პარტიულმა ორგანიზაციამ, რომელიც იძლევა პარტიულ დირექტივების ბოლშევიკურად შესრულების, ოპერატიული და კოლექტიური ხელმძღვანელობის ნიმუშებს და მაგალითებს, რაც ბრძოლა გადაწყვიტა ყველა ხელისშემშლელი ოპორტუნისტული ელემენტების წინააღმდეგ, რომელნიც სოციალისტური შენებლობის ეწინააღმდეგებიან, ბრძოლა გადაწყვიტა ყველა ხელისშემშლელი ოპორტუნისტული ელემენტების წინააღმდეგ, რომელ

ბრძოლა მისაღებ ბოლშევიკური გაგაფხულისათვის

5 დღე დარჩა მანქანა-იარაღების შეკეთების დამთავრებამდე

შემკეთებელმა სახელოსნოებმა უნდა იმუშაონ დღე-ღამის განმავლობაში— 20 საათი

საქ. ს.ს. რესპუბლიკის სამანქანო-სატრაქტორო სადგურების ყველა დირექტორებს

სამანქანო-სატრაქტორო სადგურების წინაშე სდგას შემდეგი მთავარი უმნიშვნელოვანესი სამეურნეო-პოლიტიკური ამოცანები: სატრაქტორო პარკის და სასტუდენტო-სამეურნეო მასალების იარაღების ღების რემონტი, საკოლმეურნეო ინვენტარის რემონტი, აბრო-ღონის ქიმიზების მომზადება საგაზაფხულო თესვისათვის, კადრების მომზადება და განაწილება თვითეული სამანქანო-სატრაქტორო სადგურის, თვითეული ბრიგადის მუშაობის მკაფიო გეგმის საუშქელზე და სხვ. ამ ამოცანების წარმოდგენა შეიძლება მხოლოდ ამ. სტალინის ექვსი მითითების განუხრელად განხორციელებით.

პარტიის და ხელისუფლების ყველა დირექტივების რეალიზაცია უზრუველყოფს კოლმეურნეობათა ორგანიზაციულ-სამეურნეო და პოლიტიკურ განმტკიცებას, უზრუველყოფს სამანქანო-სატრაქტორო სადგურებს წარმატებით მომზადებას მეხუთე ბოლშევიკური გაზაფხულისათვის.

მოწინავე სამანქანო-სატრაქტორო სადგურებმა (ლავოდნის, ბორჩალოს, წნორის და ტირიფონის) განავითარეს სარემონტო კამპანიის ნამდვილი საბრძოლო ტემპები, სამანქანო-სატრაქტორო სადგურების უმრავლესობას კი ჯერ კიდევ არ დაუწყია ბოლშევიკური ტემპებით მზადება გაზაფხულის სასოფლო-სამეურნეო კამპანიისათვის; სატრაქტორო პარკს რემონტის მიმდინარეობა ვერ უზრუველყოფს რემონტის დამთავრებას მთავრობის მიერ დანიშნულ ვადაზე.

1 მარტს საქართველოში უნდა დამთავრდეს მთელი მოსამზადებელი მუშაობა საგაზაფხულო კამპანიისათვის.

ამ ვადისთვის ჩვენი სამანქანო-სატრაქტორო სადგურები სავსებით მომზადებულნი უნდა იყვნენ.

1 მარტამდე ძალიან ცოტა დრო დარჩა. სამანქანო-სატრაქტორო სადგურების ყველა მუშაკების ამოცანაა დაუყოვნებლივ აიღონ მუშაობის ნამდვილი ბოლშევიკური ტემპები.

პრაქტიკული მუშაობა მხოლოდ მაშინ მოგვცემს სათანადო დაღებით შედეგებს, თუ სათანადოთ მოწესრიგებული იქნება მთელი ჩვენი მუშაობის, განსაკუთრებით მისი ხარისხის შემოწმება.

სამანქანო-სატრაქტორო სადგურების მუშაკთა საბრძოლო ამოცანაა სამანქანო-სატრაქტორო სადგურების მუშაობის სისტემატიურად, ყოველდღიურად შემოწმება ამ სადგურების მიერ პარტიის დირექტივების განხორციელების თვალსაზრისით.

ამის მიღწევა შეიძლება არა მშრალ, ბიუროკრატიული, ფორმალური შემოწმებით, არამედ მუშათა და კოლმეურნეთა უკრთო მასების და პარტიული, კომკავშირული და პროფკავშირული აქტივის ფართოდ ჩაბმით შემოწმების საქმეში.

1. შესრულების შემოწმებას ხელი უნდა შეუწყოს ყველა იმ დეფექტების დროულად გამოაშკარავებას, რომელნიც ხელს უშლიან სამანქანო-სატრაქტორო სადგურების მუშაობას და იწვევენ ამ მუშაობის ჩამორჩენას, ხელი უნდა შეუწყოს კონკრეტულ დამნაშავეთა გამომუღავნებას და ამ დეფექტების თავიდან მოცილებას და ამ დეფექტების პრაქტიკულად გამოსწორებას, სამანქანო-სატრაქტორო სადგურების მთელ პარტიის და მთავრობის ყველა დირექტივების ნამდვილად შესრულებას.

2. შესრულების შემოწმების საქმეში პასუხისმგებლობა ადგილობრივ ადმინისტრაციის ხაზით ეკისრება პირადად სადგურის დირექტორს, რომელიც მოვალეა თავზე მუშაობა ამ დარგში შეუთანხმოს ადგილობრივ რაიონულ ორგანიზაციებს (საკონტროლო კომისიას—მუშა-გლეხის, კომკავშირის, პარტიულ და პროფესიონალურ ორგანიზაციებს და სხვ.).

შესრულების შემოწმების დარგში პრაქტიკული მუშაობა უნდა სწარმოებდეს თვითეულ ცალკე შემთხვევაში სათანადო გეგმაზე გამოყოფით ამა თუ იმ კონკრეტული პრაქტიკული დირექტივის შესრულების შესამოწმებლად.

დირექტორებს წინადადება ეძლევათ დაუყოვნებლივ გააბან კავშირი ადგილობრივ ორგანიზაციებთან და შეუთანხმებენ მათ შესრულების საკითხზე შემოწმების ორგანიზაციის საკითხზე, აგრეთვე დაამუშაონ საკითხი ფართო საწარმოო თათბირებზე.

ა.-ქ. ტრაქტორცენტრის საქ. განყოფილების მართველი ლომიძე

ტრაქტორები ცის ქვეშ ჰყრია

საგაზაფხულო თესვისათვის მზადება ყარელის რაიონში ჩაწლის წინაშე სდგას. რაიონულ პარტიულ, საბჭოთა და საკოლმეურნეო ორგანიზაციებს დღემდე არ მიუღიათ საკმაო ზომები სას.-სამ. მანქანა-იარაღების შესაკეთებლად. ყველის რაიონში არის ტრაქტორების და მანქანა-იარაღების შემკეთებელი სახელოსნო, რომლის მუშაობა სრულებით ვერ აკმაყოფილებს მანქანა - იარაღების შეკეთების საქმეს. სახელოსნოს არა აქვს დაზგები და სხვა საჭირო ხელსაწყო იარაღები. „ზაკსელხოზსნაბი“ და საქ. ტრაქტორ-ცენტრი არავითარ ხელშეწყობას და დახმარებას არ უწევს ყვარელის ტრაქტორებისა და იარაღ - მანქანების შემკეთებელ სახელოსნოს.

ყოველივე ამის გამო, მანქანა – იარაღების შეკეთება თვითმდინარეობაზეა დაყრდნობილი. ადილი აქვს მანქანა - იარაღების გაუპიროვნებას. სოფ. ყვარელში, ახალსოფელში, ჭიკანში, გავაზში და ენისელში **ტრაქტორები და სხვა მანქანები ღია ცის ქვეშ არის მიტოვებული.** ამ მდგომარეობას კი არავითარ ყურადღებას არ აქცევენ ადგილობრივი სოფლის საბჭოები და კოლმეურნეობები.

ყვარელის რაიონში არის 15 ტრაქტორი, 9 სალეწი, 43 სათესი მანქანა, 23 სამკელი, 4 ტრაქტორი და სხვა. აქედან **უმოქმედოდ დგას 10 ტრაქტორი.** საჭიროა მათი დაუყოვნებლივ შეკეთება.

დღემდე არ არის მიღებული ზომები საჭირო თესლეულის მომარაგებისათვის. კოლმეურნეობებს აკლიათ 203 ჰექტარზე ლასთესი „დიკის“ თესლი, 163 ჰექტ. ქერის, 231 ჰექტ. სიმინდის, 51 ჰექტ. ლობიოს და 24 ჰექტ. კართოფილის თესლეული. საჭიროა ახლავე იქნას მიღებული სათანადო ზომები თესლეულის მოსამარაგებლად, წინააღმდეგ შემთხვევაში საგაზაფხულო თესვის გეგმა ჩაიშლება.

არ არის მუშაობა სათანადოთ გაშლილი კოლმეურნეობებში საწ.-სავ. გეგმების შესადგენად. ადგილობრივ ორგანიზაციებს ამ საქმეში ჯერ საქმო **პრაქტიკული** ნაბიჯები არ გადაუდგამთ.

ყოველივე ამის შემდეგ ნათელია, რომ ყვარელის რაიონი ჩამორჩა საგაზაფხულო თესვისათვის მზადების საქმეში. რაიონულმა ორგანიზაციებმა დროულად უნდა გამოასწორონ ჩამორჩენა და ჩადგენ საგაზაფხულო თესვისათვის მებრძოლთა მოწინავე რიგებში.

გ. უ.—ლი.

სტუდენტთა საწარმოო პრაქტიკა დაუკავშირონ საგაზაფხულო თესვის კამპანიას

საქართველოს სახკომსაბჭოს და საქ. კ.პ.(ბ) ცკ-ას 29 იანვრის დადგენილების თანახმად მიწადმოქმედების კომისარიატს დაევალებული აქვს სტუდენტების საწარმოო პრაქტიკა დაუკავშიროს გაზაფხულის სასოფლო - სამეურნეო კამპანიას და **პრაქტიკაზე გაგზავნილი სტუდენტები ჩაებას გაზაფხულის გეგმის შესრულებისათვის წარმოებულ მუშაობაში.**

ამ დადგენილების განსახორციელებლად მიწადმოქმედების კომისარიატმა კოლმეურნეობათა ცენტრის განკარგულებაში გაგზავნა სას. სამ. ინსტიტუტის უკანასკნელი კურსის **200 სტუდენტი,** რომლებიც 10 თებერვალს გაიგზავნენ კოლმეურნეობებში საწარმოო - საფინანსო გეგმების შესადგენათ. სტუდენტები კოლმეურნეობებში იმუშავებენ ერთი თვე.

სას. სამეურნეო ინსტიტუტის დანარჩენი 1300 სტუდენტი და სას. სამ. ტეხნიკუმების მსმენელები 6.800 კაცი გამოყენებულ **იქნებიან თესვის პერიოდში სხვა და სხვა სამუშაოებზე.**

პრაქტიკაზე გაგზავნილ სტუდენტებს და ტეხნიკუმების მასწავლებლებს ადგილებზე ხელმძღვანელობას გაუწევენ მათივე პროფესორები და პედაგოგიური შემადგენლობა.

სარემონტო კამპანიის დროზე დამთავრებისათვის არ ზრუნავენ

(ქუთაისი)

მესამე ბოლშევიკური გაზაფხულის თესვის კამპანიისათვის მზადება, ქუთაისის რაიონის პარტიულ, საბჭოთა და საკოლმეურნეო ორგანიზაციების ყურადღების ცენტრში მოექცა.

1932 წლის თესვის გეგმები დაეყვანილია ყველა სას. საბჭომდე და კოლმეურნეობამდე.

თესვის მზადებასთან დაკავშირებით, მიწგანის ხაზით მობილიზაცია ეყო 17 აგრონომს, რომელიც უკვე გაეცნენ სოფლებს.

კოლმეურნეობები მზად არიან თესვისათვის. გეგმით თუ უნდა დამზადებულიყო 1.242 ცენტნერი თესლეული, ფაქტიურად დამზადებული იქნა 1.602 ცენტნერი, ე. ი. გეგმა გადაჭარბებით იქნა შესრულებული, მაგრამ აქვე უნდა აღინიშნოს, რომ რაიონში ჯერ არ დაწყებულა სათესლე მასალების **შეწონვა და მისი გაწმენდა.**

ცუდი მდგომარეობაა მანქანა-იარაღების შეკეთების დარგში. რაიონში უნდა შეკეთდეს 6 ტრაქტორი, 46 სათესი მანქანა 80 გუთანი, 10სიმინდის საფშვნელი მანქანა, 43 ზიგზაგი, 187 კულტივატორი, 5 ჩალის საკრეფი, 4 სათიბი, 3 სანაიფეები, 3 ვეფხვები, 4 ტრაქტორის გუთანი და სხვ. აღნიშნული იარაღ-მანქანების რემონტი ძალზე ნელი ტემპებით მიმდინარეობს. სახელოსნოები არ არიან მომარაგებული სათანადო მასალით. საჭიროა რაიონულმა ორგანიზაციებმა უფრო მეტი ყურადღება მიაქციონ სარემონტო კამპანიის ჩატარებას.

გ. თამარაშვილი.

რეგორ ემზადებიან

კოლმეურნეობა უზრუნველყოფილია თესლეულით

ამბროლაური, 22 თებერვალი. ს. ტბეთის კოლმეურნეობა დროულად შეუდგა საგაზაფხულო თესვისათვის მზადებას. იხელრად დაიწყო სასოფლო-სამეურნეო მანქანა-იარაღების შეკეთება და სათესლე მასალით მომარაგება.

კოლმეურნეობა თესლით უზრუნველყოფილია, ამჟამად სწარმოებს თესლის შეწონა-გასუფთავება. ტბეთის კოლმეურნეობამ მესამე ბოლშევიკური გაზაფხულის მოსამზადებელი პუშაობის წარმატებით ჩასაბარებლად, სოციალისტურ ბრიგადაში გამოიწვია პატარა ონის კოლმეურნეობა.

ნ. კ—ძე.

გუთნები შეუკეთებელია

ქუთაისი, 22 თებერვალი. ს. გუმათის კოლმეურნეობაში მესამე ბოლშევიკური თესვისათვის მზადება, ჯერჯერობით ძალიან ცუდად მიდის. **არ სწარმოებს მანქანა-იარაღების შეკეთება, შესაკეთებელი გუთნები უპატრონოთ არიან მიტოვებულნ; კოლმეურნეობა ჯერ არის მომარაგებული სათესლე ფონდებით.** კოლმეურნეობის გამგეობის თავმჯდომარე დოღაძე წევრებს გარიცხვით ემუქრება და არაევითარ ზომებს არ ღებულობს იმისათვის, რომ კოლმეურნეობა მოამარაგოს სათანადო საჭირო მასალით საგაზაფხულო თესვისათვის.

ქუთაისში რაიკოლმეურნეკავშირმა მეტი ხელმძღვანელობა უნდა გაუწიოს სოფ. გუმათის კოლმეურნეობას.

დამკვრელი.

52-ს ნაცვლად შეკეთებულია 31 ტრაქტორი

ლანჩხუთი, 20 თებერვალი. რაიონში მანქანა-იარაღების შეკეთება დაიწყო 15 იანვრიდან, მაგრამ დღემდე კიდევ ეს მუშაობა სათანადოთ ვერ გაიშალა. მთელ რიგ ადგილებში (მაჩხვარეთი, ლაშის ღელე, ნინოწმენდა და სხვა) სას.-სამ. მანქანა-იარაღები შეუკეთებელია. ლანჩხუთის სამანქანო-სატრაქტორო სადგურის მიერ დღემდე 52 ტრაქტორის ნაცვლად შეკეთებულია მხოლოდ 31. შეკეთებული სახელოსნოები არ არიან მომარაგებული სათანადო მასალით. საჭიროა რაიონულმა ორგანიზაციებმა უფრო მეტი ყურადღება მიაქციონ სარემონტო კამპანიის ჩატარებას.

გ. თამარაშვილი.

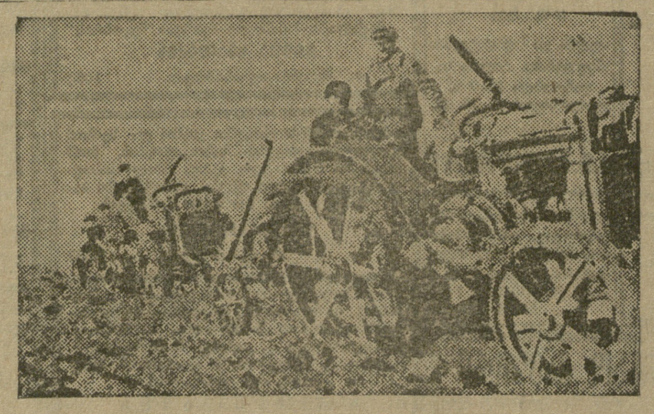

ყარაია, ტრაქტორების კოლონა საგაზაფხულო ხვნაზე

ბრძოლა მეექვსე ბოლშევიკური გაზაფხულისათვის

მაქსიმალურად გამოვიყენოთ არსებული მოწყობილობა

გამოვნახოთ ნედლეულის ახალი რესურსები

„პირველი ხუთწლედის დამამთავრებელი წელი—მეორე ბოლშევიკური ხუთწლედისათვის მოსამზადებელი წელი უნდა გადაიქცეს საბჭოთა ქვეყნის ეკონომიური დამოუკიდებლობისათვის, იმპორტისაგან რაც შეიძლება სწრაფად განთავისუფლებისათვის გაშლილი ბრძოლის წელად“.

ავაგოთ ექსტრაქტების და მთრიმლავ ნივთიერებათა ქარხანა

გავანთავისუფლოთ ტყავის მრეწველობა იმპორტისაგან

საბჭოთა კავშირის ტყავის მრეწველობისათვის ყოველ წლიურად საჭირო ექსტრაქტები და მთრიმლავი ნივთიერებანი უმთავრესად უცხოეთიდან შემოჰქონდათ. თვით საბჭოთა კავშირში ექსტრაქტები და მთრიმლავი ნივთიერებანი განსაზღვრული რაოდენობით მზადდება, რაც სანახევროდაც ვერ აკმაყოფილებს ტყავის მრეწველობის მოთხოვნილებას.

მთრიმლავი ნივთიერების მთავარ ნედლეულად ითვლებოდა—თირმლი, ცაცხვის ქერქი, შქერი და სხ. აღნიშნული მცენარეებიდან მთრიმლავ ნივთიერებათა დამზადება იწყებოდა ტყეების განადგურებას, ის პროდუქცია კი, რასაც ღებულობდნენ აღნიშნული ნედლეულის გადამუშავებიდან არ აჭარბებდა.

ამ ერთი წლის წინად ლაბორატორიული ცდების საშუალებით გამოირკვა, რომ ამიერკავკასიაში ჭარბათ მოიპოვება ახალი საინდუსტრიო ნედლეული, ე. წ. კერმეკი (ცოცხის ძირი). კერმეკი იძლევა 12—18 პროცენტამდე წმინდა სადაბაღო მასალას ამასთან კერმეკის დამზადება მწარმოებლისათვის ძალიან და მას აწოდებენ საბჭოთა კავშირში არსებულ ტყავის ქარხნების ლაბორატორიას.

ამ ოთხი თვის წინად თბილისში ჩამოყალიბებულ იქნა სპეციალური ტრესტი „დუბიტელი“, რომელიც შედის ტყავის მრეწველობის საკავშირო გაერთიანებაში. ტრესტმა უკვე ჩაატარა მუშაობა საინდუსტრიო მასალების ახალი ნედლეულის გამოსანახავად. გამოირკვა, რომ ამიერ-კავკასიაში და კერძოთ საქართველოში ხუთად მოიპოვება უსარგებლო ექსტრაქტების ნედლეულის ჯგუფები. კერძოთ საქართველოში უკვე აღრიცხულია 12-მდე სახელწოდების სხვადასხვა ნედლეული.

პირველი ამგვარი, როგორც ეკონომიური ხელსაყრელობის, ისე ექსტრაქტების შემცველობის მხრივ უკეთესი ველური ბროწეულს, რომლის მთელი ტყეებია ცნობილი დასავლეთ საქართველოში (ჭუთაისის, სენაკის და ოზურგეთის რაიონები). ექსტრაქტების დასამზადებლად საჭიროა ბროწეულის ხის ნაყოფი და არა თვით ბროწეულის ქერქი, ან ტოტები, ისე, რომ ერთხელ გაშენებული ბროწეულის ტყე ყოველწლიურად მოგვცემს ნედლეულს და საჭირო არ იქნება მისი ნაკაფიდან ექსტრაქტების მოპოვება. ამის დაწყება მოუტევებელი დანაშაული იქნებოდა ამჟ. სტალინის ცნობილი წერილის გამოქვეყნების შემდეგ, როცა გაჭდილი ბრძოლა სწარმოებს იდეოლოგიური ფრონტის ყოველ ნაგავისაგან გასაწმენდად.

ჩვენი პოპული წერილის დებულება, რომ ყურნალი „საბჭოთა მედიცინა“ უპატრონო ყურნალია, რომ იქ გასაგალს პოულობენ ანტიბოლშევისტული აზრები ნაცნაურებული აზრები, ძალაში რჩება. ექ. გ. მეგანაძე ტყუილად გაისარჯა. კომუნისტისათვის თავისი შეღწევადობელი გამოსვლით, თავისი „რედაქტორული მეცნიატობით“ ექ. ბერძიძის და კობალაძის აშკარა მავნე, ნაციონალისტური ხასიათის „შეცდომები“ „ნარევებისადმი“ ამ. მეგანაძემ დამშვლ ლიბერალიზმის ტიპიური მაგალითი მოგვცა.

„ამის მეტი, რომ არაფერი არ ეთქვათ ავტორებს, განა ეს რამდენიმე სტრიქონიც მთელი თავით (სტილით!) მაღლა არ სდგას თქვენ ნაცოდვილევ მიმთხილევაზე“-ო?

მეორენაირად ეს სალი კლდესავით მაგარი, „მარქსისტული აზრებით“ დაკეცდილი რადიოდეიმე სტრიქონი, რომელიც „მთელი თავით მაღლა სდგას“... და რომელსაც ასეთ ატეტაციაში „ბოჭავს“ „საბჭოთა მედიცინა“-ს რედაქტორი? აი ექ. ბერძიძისა და ი. კობალაძის ტერილის უსტრინებაც: „საბჭოთა მშენებლობის სისტემა არსებითად (!?!) მიმართულია კაპიტალიზმის ბოლავიო (!?!) ფესვების აღმოფხვრისაკენ წარმოადგენს“... და სხვა. ამ სტრიქონებზე იმის თქმა, რომ ისინი „მთელი თავით მაღლა სდგანან“.. და მათი სანიმუშო „მარქსისტულ“ დებულებად მიჩნევა, შეუძლია მხოლოდ მას, ვისაც, რასაკვირველია, ნათელი წარმოდგენა არ აქვს პროლეტარიატის დიქტატურის სისტემაზე.

ექიმი და რედაქტორი შეცდომებ ჩენს ვალდებულ მარტო წერილობითი გამოლაშქრებით არ კმაყოფილდება. ის უფრო შორს მიდის. საჯარო დისკუსიასაც მოითხოვს. თავის საპასუხო წერილს ამბ. მეგანაძე ასეთ შენიშვნას უკეთებს:

„ჩვენ საჭიროდ მიგვაჩნია მოხდეს თბილისში ექ. ბერძიძის და კობალაძის ნაშრომ-ნაშრომის შესახებ დისკუსია“.

ჩვენ ეი საჭიროდ მიგვაჩნია ეხლა მაინც მოეწიოს ბოლო სამარცხვინო მდგომარეობას, როდესაც „საბჭოთა მედიცინა“ იცავს ნაციონალიზმს. ამის დაწყება მოუტევებელი დანაშაული იქნებოდა ამჟ. სტალინის ცნობილი წერილის გამოქვეყნების შემდეგ, როცა გაჭდილი ბრძოლა სწარმოებს იდეოლოგიური ფრონტის ყოველ ნაგავისაგან გასაწმენდად.

ჩვენი პოპული წერილის დებულება, რომ ყურნალი „საბჭოთა მედიცინა“ უპატრონო ყურნალია, რომ იქ გასაგალს პოულობენ ანტიბოლშევისტული აზრები ნაცნაურებული აზრები, ძალაში რჩება. ექ. გ. მეგანაძე ტყუილად გაისარჯა. კომუნისტისათვის თავისი შეღწევადობელი გამოსვლით, თავისი „რედაქტორული მეცნიატობით“ ექ. ბერძიძის და კობალაძის აშკარა მავნე, ნაციონალისტური ხასიათის „შეცდომებით“ „ნარევებისადმი“ ამ. მეგანაძემ დამშვლ ლიბერალიზმის ტიპიური მაგალითი მოგვცა.

საჭიროა გეგმიანობა მუშათა გამომგონებლობის საქმეში

მუშათა გამომგონებლობის საქმეში ფარული მასების ჩაბმა, გამომგონებლობაში სოციალისტური შეჯიბრებისა და დამკვრელობის ფართოდ გამოყენება — სოციალისტური ტეხნიკის შექმნის საფუძველია. მუშათა გამომგონებლობის ფართოდ განვითარებით ჩვენ შევძლებთ საწარმოო პროცესების გაადვილებას და მთელი სახალხო მეურნეობის რეკონსტრუქციის დაჩქარებას.

საკავშირო კომპარტიის (ბ) ცეკამ, თავის სპეციალურ დადგენილებაში მუშათა გამომგონებლობის შესახებ დასახა მთელი რიგი უმნიშვნელოვანესი ამოცანები, რომელთა გადაწყვეტისაკენ არიან მოწოდებული ჩვენი პარტიულ - პროფესიონალური, კომკავშირული და სამეურნეო ორგანიზაციები.

მუშათა გამომგონებლობის ფართოდ გაშლა, ყველა ახალ გამოგონებათა და რაციონალიზატორულ ღონისძიებათა პრაქტიკულათ გამოყენება უნდა ხდებოდეს გეგმიასად. მუშათა გამომგონებლობა ვერ გაბედეთაორდება, თუ იგი გეგმიანი კალაპოტით არ იქნა წარმართული.

1932 წლის განმავლობაში მუშათა გამოგონებებისა და რაციონალიზატორულ ღონისძიებათა განხორციელებისაგან ნაველარუდეთა 1 მილიარდი მანეთის ეკონომიის მიღება მთელ საბჭოთა კავშირში. აქედან ამ წელსაც, რომ საქართველოშიაც საკონომიის მიღება განსაზღვრულ თანხის ეკონომიის მიღება. აღნიშნული საკონტროლო ციფრის შესასრულებლად საქართველოს მუშა-გამომგონებლებმაც უნდა შეიტანონ თავისი წვლილი. სამწუხაროდ ჩვენში ჯერ დღემდე არა მუშათა გამომგონებლობისა და რაციონ. წინადადებათა განხორციელებისაგან მისაღები ეკონომიის საკონტროლო ციფრის დაწუშავება.

აშკარად უნდა ითქვას, რომ ამ მხრივ ჩვენი სამეურნეო ორგანიზაციები და ზოგერთი შემხებელებში პროფესიონალური ორგანიზაციებიც ვერ განთავისუფლდნენ ოპორტუნისტული განწყობილებისაგან და მუშათა გამომგონებლობის საქმის შეუფასებლობისაგან. ამის შედეგია, რომ ჯერ საქართველოში ჩვენ არ გვაქვს 1932 წელს მისაღები ეკონომიის საკონტროლო ციფრა. ერთად ერთი სამეურნეო ორგანიზაციაა—საქ. ნომგონების სახლის კომისიონიტეტი, რომელმაც ამ მხრივ რაღაცა გააკეთა, მაგრამ ეს „რაღაცა“ კიდევ არაა ის, რაც უნდა იყოს.

საქართველოს სხეს სისტემაში შედიან მეტად რიგი მსხვილი გაერთიანებები და ტრესტები. საქ. ს. ს. ს. ბაზის უნდა გამოირკვია, თუ რა რაოდენობის ეკონომიას წელს მოსალონდნელი მუშათა გამოგონებებისა და წინადადებების განხორციელების შედეგად. საქ. სმე საბჭოს, სხვა რომ არა იყოს რა, უნდა შეეხსრულებია თუნდაც საკავშირო სმეს ბრძანება „სოციალისტური შეკეთების“ შესახებ (1931 წ. 11 ოქტომბრის თარიღით).

არ შეიძლება გვერდი აუხვიოთ იმ გარემოებასაც, რომ საქართველოს საგეგმო კომისიამ ვერ უზრუველყო სათანადო ხელმძღვანელობა მუშათა გამომგონებლობის საქმის დაგეგმვის დარგში და ეს მაშინ, როდესაც ჩვენ უნდა ვიწყებდეთ მუშათა გამომგონებლობის შესახებ შემხედრი გეგმების დამუშავებას. რომელ შემხვედრ გეგმებზე შეიძლება ლაპარაკი იქ, სადაც „შეხვედრიც“ არაფერია.

საჭიროა ერთხელ და სამუდამოთ აღმოვფხვრათ ის პასიურობა, რომელსაც ზოგიერთი ჩვენი სამეურნეო და პროფესიონალური ორგანიზაციები იჩენენ მუშათა გამომგონებლობის მიმართ.

ქ. გაგნია.

განვამტკიცოთ საგარეთუზნო საბჭოთა მეურნეობები

საქართველოს ქ. პ. (ბ) თბილისის კომიტეტის ბიუროს მოისმინა საქ. კოოპ. მებოსტნეობის; საქ. მეცხოველეობის კოოპკავშირის მოხსენებანი და საავტაკიო-მსხვრი განყოფილების თანამშრომენება. ბიუროს აღნიშნა სრულიად არადამაკმაყოფილებელი მდგომარეობა და მეტად სუსტი ტემპები საგარეუბნო საბჭოთა მეურნეობების გაწმენდის საქმეში. არადამაკმაყოფილებელია არსებული საბჭოთა მეურნეობების ფინანსიური-მატერიალური მდგომარეობა და ამ მეურნეობებს ჯერ-ჯერობით სრულიად არასაკმარ ხელმძღვანელობას უწევენ პარტიული, პროფკავშირული, საბჭოთა და კოოპერატიული ორგანიზაციები, ორდენავდე არ არის დამაკმაყოფილებელი საბჭოთა მეურნეობების მომარაგება ტრაქტორებით და სხვა სასოფლო-სამეურნეო მანქანებით, ცუდადაა მოგვარებული საბჭოთა მეურნეობების მუშათა მომარაგება, ნამდვილი სამეურნეო ანგარიშიანობა არ არის დანერგილი და გათანაბრებას, მუშაკთა შერჩევის საქმე მოისუსტებს და სხვა.

თბილისის კომიტეტის ბიუროს თბილისის და მისი რაიონის მოთხოვნილება ბოსტნეულზე (კართოფილის გამოკლებით) 1932 წლისათვის განსაზღვრა **52.000** ტონის რაოდენობით.

ამის მიხედვით, თბილისის საგარეუბნო საბჭოთა მეურნეობებმა (სახსოლტასმართველოს, ნავთი ჯალას, წითელი არმიის და სხვა საბჭოთა მეურნეობები) 1932 წელს საბოსტნედ უნდა დაამუშავონ 3.000-მდე ჰექტარი, საიდანაც უნდა მიეღოთ და ახლოვებით 50.000 ტონა ბოსტნეული.

ბოსტნეულის დეფიციტის (12.750 ტონა) შესავსებად ცეკავშირი ვალდებულია დასდოს ხელშეკრულებანი მებოსტნეობის სხვა რაიონებთან.

კართოფილის წლიური საჭიროება თბილისსა და მის რაიონისათვის განსაზღვრულია 43.750 ტონას, რაოდენობით (125 კილო სულზე). საქკოოპმებოსტნეობის საშუალო მეურნეობებს ბაზით საკონო კართოფილი უნდა დაითესოს 300 ჰექტარამდე (ლილოს საბჭოთა მეურნეობაში 200 და წერაწინასი—100 ჰექტ.). აქედან უნდა მიეღოთ 2.400 ტონა პროდუქცია. კოლმეურნეობებსა და ინდივიდუალურმა სექტორმა უნდა დაამუშაონ 1.400 ჰექტარი, რომელთაც უნდა მოგვცენ 12,000 ტონა. საქართველოს მიწსახკომმა და მეთესლეობის კავშირმა უნდა მიიღონ სათანადო ზომები იმისათვის, რომ უზრუველყონ გეგმის შესრულება სათესლე მასალით საქკოოპმეურნეობის და თბილისის საბჭოს სასოფლო-სამეურნეო სექტორის მოთხოვნის მიხედვით, ამასთან განსაკუთრებული ყურადღება მიაქციონ კართოფილის თესლს.

თბილისის მოთხოვნილების დასაკმაყოფილებლად გადაწყდა წერაწინას მოეწყოს მელონეობის საბჭოთა მეურნეობა, სადაც 1932 წლისათვის უნდა იყოს 400 დეციანი. „ზაკსოიუზ“-ისაგან საქართველოს მექანიზაციის კოოპკავშირს დავალებული ჰქონდა 1000 ლორის გასუქება. ეს დავალება შესასრულებლად გადაეცა სახალხო კვების ტრესტს, ამასთან მას დაეკისრა გასაუქებელ ღორების რაოდენობა თბილისში აიყვანოს 1.600-მდე.

საქართველოს მიწსახკომის წინაშე დაისვა საკითხი, რომ ტრაქტორებით და სასოფლო-სამეურნეო მანქანებით მომარაგების გეგმაში შეტანილ იქნან კოოპმეურნეობის საბჭოთა მეურნეობანი. თბილისის საგარეუბნო საბჭოთა მეურნეობები განსაკუთრებული მდგომარეობის გამო, ტრაქტორცენტრის საქმაყოფილებას წინაშე დასდგა კითხვა, რომ 15 ტრაქტორი გამოყენებულ იქნას საანეულო ხვნისათვის.

საქართველოს წყალთა მეურნეობის სამმართველომ უნდა უზრუველყოფოს არსებული სადაურების და მთელი სარწყავი ქსელის ნორმალური მუშაობა, კერძოდ გაამაგროს და შეაკეთოს სარწყავი ქსელი ლილოს საბჭოთა მეურნეობაში, წერაწინაში მოიყვანოს წეროწყალის საბჭოთა მეურნეობის შინაური ქსელი, მომდინარე წლის 1-ლ მაისამდე აამუშაოს სამი აგრეგატი დიღომში, ხოლო „წყალ-არხტრესტმა“ ამ ვადისათვის უნდა უზრუველყოს ტუმბოს მოწყობა.

მიწსახკომმა პირუტყვის საკვები კულტურებისათვის კაჭრეთის მეურნეობის საბჭოთა მეურნეობას დამატებით უნდა გადასცეს 500 ჰექტარი, ხოლო წეროწყალის საბჭოთა მეურნეობას—200 ჰექტარი სახნავი მიწა.

ცეკავშირის წიაზე დაისვა მებოსტნეობის საბჭოთა მეურნეობებისათვის 300.000 მანეთის გამოყოფის საკითხი (ვინაიდან კოოპმეურნეობას საკრედიტო სახსრები არ გააჩნია).

პროფსაბჭომ და თბილისის საბჭომ 1932 წლის კაპიტალური ბარაკისათვის უნდა გაიღონ თითოეულმა 500.000 მან., აქედან 600.000 მანეთი მოხმარდება მეურნეობის მეურნეობას და 400.000 მანეთი—მებოსტნეულის მეურნეობას (ადს).

პედაგოგთა კადრები საქართველოს ნაციონალიზაციისათვის

პედაგოგთა კადრები საქართველოს ნაციონალიზაციისათვის ტაძრძვ სუეოზე კლასობრივ ბრძოლის ფრონტზე

ამ მიზნით, რომ საქართველოს იმ რაიონებში, სადაც ნაციონალიზაციის ბრძოლა ბრძოლის ველზე მიმდინარეობს, ნაციონალური სკოლების ფართო ქსელის გაშლის გამო, ადგილობრივ ნაციონალურ კადრებით უზრუველყოფილ იქნას სკოლები, სადაც სწავლება მიმდინარეობს ქართულ ენაზე, ნაციონალური სკოლების მასწავლებელთა ინსტიტუტის ფაკულტეტებზე ნაციონალური სექციების გახსნა.

ამ მიზნით, რომ ნაციონალური სექციების მუშაობა ორგანიზებულად წარიმართოს, ნაციონალური სექციების ფაკულტეტებზე ნაციონალური სექციების გახსნა.

ამ მიზნით, რომ ნაციონალური სექციების მუშაობა ორგანიზებულად წარიმართოს, ნაციონალური სექციების ფაკულტეტებზე ნაციონალური სექციების გახსნა.

თათბირი მუშათა გამომგონებლობის საკითხებზე

საქ. მუშა-გამომგონებელთა საზოგადოების ინიციატივით, გუშინ პროფსაბჭოში შესდგა დაინტერესებულ ორგანიზაციათა წარმომადგენლების თათბირი მუშათა გამომგონებლობის საკითხებზე. თათბირზე გამოირკვა, რომ ხელმძღვანელ საგეგმო ორგანიზაციებს, კერძოთ საქ საგეგმო კომისიას, ჯერ არ გადაუდგამს საორანდო ნაბიჯები მუშათა გამომგონებლობის დარგის შესახებ.

მიმდინარე წლის განმავლობაში ახალი გამოგონებებისა და რაციონალიზატორულ წინადადებათა განხორციელების საშუალებით მთელი საბჭოთა კავშირში მისაღები ეკონომიის საკონტროლო ციფრათ მიღებულ იქნა 1 მილიარდი მანეთი. მუშა-გამომგონებლების რესპუბლიკანურმა საზოგადოებამ ამ ციფრა შეიმუშავოს საკუთარი საკონტროლო ციფრი და განსაზღვრულ თანხის ეკონომიის მიღება უნდა იკისრონ საკუთარი გამოგონებებისა და რაციონალიზატორულ ღონისძიებების განხორციელების საშუალებით.

საკონტროლო ციფრის დასამუშავებლად საჭიროა ფართო მუშაობა ჩაატარონ სამეურნეო ორგანიზაციებმა, რომელთაც უნდა შემუშაონ საკონტრ. ციფრების საეარაუდო თანხები ეკონომიის საწარმოსათვის ცალკე, რომ შემდეგ დამუშავებულ იქნას შემხვედრი საკონტროლო ციფრები. მთელი ეს მუშაობა უნდა დამთავრდეს ორი კვეკვის განმავლობაში.

ახალი საყურადღებო გამოგონება

მკერავმა მუშამ ამხ. მ. გრიგორიანმა გამოიგონა შესაკერი ქსოვილების მექანიკური ნაჭრების საშალები და საფეი მანქანა, რომელიც წარმოებაში შესცილის 25 მუშას თვითეული მანქანის გაკეთება დაჯდება 6.000 მანეთი.

საქ. სამკერვალო მრეწველობისათვის გადაწყვეტილია თბილისის ლითონის ქარხნებშიც დამზადებულ იქნეს სამი მანქანა, ამ მანქანების საშუალებით წარმოებიდან განთავისუფლებული იქნება 75 მუშა-ხელი და მიღებული იქნება 300.000 მანეთის წლიური ეკონომია.

სპეციალისტთა კომისიამ მოიწონა ალნიშნული გამოგონება, რომელიც, საქ. ს. მ. უ. ს. წინადადების თანახმად, დაყოფნებლივ უნდა იქნეს განხორციელებული.

26 თებერვალს, სას. 6 საათზე, საქ. კ. პ. (ბ) ცენტრალური კომიტეტის კულტურისა და პროპაგანდის განყოფილებაში

მოწვეულია **თათბირი**

**წერა-კითხვის უც

ალექსანდრე იმედაშვილი

(რესპუბლიკის სახალხო არტისტის სახელწოდების მინიჭების გამო)

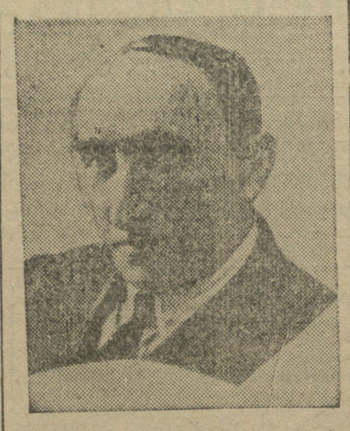

ალექსანდრე ლოლობონის-ძე იმედაშვილი დაიბადა 1882 წელს თბილისში ღარიბ ებლოსნის (დალაქის) ოჯახში.

სწავლობდა თბილისის სასულიერო სასწავლებელში, საიდანაც დაითხოვეს 3 კლასიდან სწავლის ფულის გადაუხდელობის გამო.

ამის შემდეგ მან დაასრულა 2-წლიანი სახუნჯასტრო სკოლა.

1900 წელს ამ სეპტემბერს მაყო საფარაძა-აბაშიძის ინიციატივით 18 წლის ალექსანდრე მონაწილეობს სათეატრო გამოცდაზე. იმავე წელს 16 ნოემბერს ის პირველად გამოვიდა ვ. აბაშიძის საბენეფისო წარმოდგენაში „ორი ჯიბგარი“.

1902 წელს ალ. იმედაშვილი უკვე ქუთაისშია ლადო მესხიშვილთან. 1903 წლიდან 1909 წლამდე) თბილისში მუშაობს. 1909 წლიდან ისევ ქუთაისში ბრუნდება, ვიდრე 1913 წლამდე. 1914 წ. ქართულ თეატრის დაწვის შემდეგ მუშაობს „სახალხო სახლში“; 1916 წლიდან ისევ ქუთაისშია. როგორც მსახიობი და რეჟისორი.

1919 წლიდან მუშაობს თბილისში, პაპოიაშია (1923-24) და ქუთაისში—1926 წ.—28 წ.—სახკინმარეწში. 1928 წ. მუშაობს ქუთაისში, ხოლო 1929 წლიდან თბილისში რუსთაველის თეატრში.

1910 წელს ალ. იმედაშვილი პირველად გამოვიდა „ჰამლეტის“ როლში (ქუთაისში). 1915 წ. სახალხო სახლში პირველად ითამაშა „ოტელო“, 1923 წ. „მაკბეტ“ რუსთაველის თეატრში.

ალ. იმედაშვილს დღემდე მონაწილეობა მიუღია 1697 წარმოდგენაში, 381 პიესაში შეუსრულებია 570 როლი.

1907 წ. მისი მეთაუროსობით მოეწყო პირველი მოგზაური დასი—ამერ.-კავკასიის მასშტაბით (ერევანი, ბაქო და სხვა); საქართველოში არ არის არც ერთი კუთხე, სადაც ალექსანდრე იმედაშვილი არ ეწვიოს. არ მოესმინოს. [illegible] რეჟისორებამდე ისე შემდეგაც ალ. იმედაშვილი ყოველთვის აქტიურ მონაწილეობას იღებდა პროფესიონალურ მუშაობაში.

საქ. ცენტრ. აღმასრულებელ კომიტეტის დადგენილებით ალექსანდრე იმედაშვილს მიენიჭა რესპუბლიკის სახალხო არტისტის სახელწოდება.

26 თებერვალს რუსთაველის თეატრში გაიმართება საიუბილეო წარმოდგენა ალ. იმედაშვილის 30 წლის სასცენო მოღვაწეობის აღსანიშნავად.

ი. ჯ.

სამზადისი ა.-კ. ფედერაციის 14 წლის თავისთვის

კულტსტაფეტის მიმდინარეობა თბილისში

კულტსტაფეტის ჩამტარებელ რესპუბლიკურ კომისიის სხდომაზე გამოირკვა, რომ თბილისში ა.-კ. ფედერაციის 10 წლისთავის კულტსტაფეტის ჩატარება ჯერ კიდევ არაა სათანადოდ გაშლილი. ცალკე კი ორეულ შტაბებს ჯერ არ რაუტარებიათ კულტარმიელთა მთლიანი მობილიზაცია, არაა აღრიცხული და გამოკვლეული წერაკითხვის მცოდნეთა და უკოდინართა რაოდენობა, არაა გამორკვეული ტეხნიკურ სწავლებაში ჩაბმულ მუშათა რიცხვი და სხვ.

სხვა რაიონებთან შედარებით, კულტსტაფეტა ყველაზე დამაკმაყოფილებლად მიმდინარეობს სახელმწიფო ვაჭრობის და კოოპერაციის სექტორში. ცალკე სავაჭრო წერტილებში: ჩაიზე—28,3 პროცენტით, ხორცზე—55,5 პროცენტით, თევზზე—20 პროც., ფეტვზე—37 პროც., მაკარონზე—12 პროც. და სხვა.

ბ) შემცირებული ფასების დაწესება ახალ ფასებთან შედარებით (ბოიცის კოსტავები, მაჭის ფხვნილი, ქაშიყი) და მთელ რიგ წერტილებში ისეთი საქონლის ხელახალი შეფასების მაჩუტარებლობა, როგორც ფეხსაცმელი, მანუფაქტურა და სხვა.

გ) ფასების უკანონოდ გადიდება ისეთ საქონელზე, რომელთა გადაფასებაც არ უნდა მომხდარიყო, ძაფი—60,7 პროც., ღვინო—54,8-დან 73,6 პროცენტამდე, შინაწარმოების მზა-ტანსაცმელის 21—25 პროც., ხარეწაო დარგებში მზა ტანსაცმელის ფასები გადიდებულია 36 პროცენტით, კარამელი—20,1 პროც., თაფლის კვირის—23,6 პროც.

დ) დაუნორმავი საქონლის ფასების სრული შეუსაბამობა და სხვადასხვაობა, რასაც ადგილი აქვს როგორც საქონლის გამბარებელ ცალკე ჭსელში, ისე ერთი და იგივე სისტემის სავაჭრო წერტებში.

ცენტრალური საკონტროლო კომისიის პრეზიდიუმი და საქართველოს მუშაზლებინის კოლეგია აღნიშნავენ, რომ იმ გადახვევებსა და დამახინჯებებთან ერთად, რომელი საც ადგილი აქვს სავაჭრო წერტებში გადიდებული ფასების დაწესების დროს, აგრეთვე საქონლის გამბარებელ ჭსელის ცალკე რგოლებში „ნებამიური სულ“-ს არსებობასთან ერთად, იმის ერთ-ერთ სერიოზულ ფაქტორს, რომ არ არის უზრუნველყოფილი შრომისა და თავდაცვის საბჭოსთან არსებულ ფასების კომიტეტის 1932 წლის 27 იანვრის დადგენილების ცხოვრებაში გატარება, წარმოადგენს ერთიანი ხელმძღვანელობის, გარკვეული და კონკრეტული მითითებების უქონლობა მომწყვრივებელ ორგანოებიდან მხრით ახალი გადიდებული ფასების რაოდენობის და მათი შეფარდების შესახებ.

ცენტრალური საკონტროლო კომისიის პრეზიდიუმი და მუშათა და გლეხთა ინსპექციის სახ. კომისარიატის კოლეგია აღნიშნავენ საქართველოს მომარაგების სახალხო კომისარიატის არადამაკმაყოფილებელ მუშაობას, რომელმაც ვერ შეაფასა ფართო მომხარების საქონლის ფასების ნაწილობრივ გადიდების შესახებ მოცემული დირექტივის მნიშვნელობა და თავის დროზე არ გაუწია უშუალო და კონკრეტული ხელმძღვანელობა სავაჭრო და კოოპერატიული ორგანიზაციების მუშაობას ახალი ფასების დაწესების საქმეში, მომარაგების სახალხო კომისარიატის აპარატის მეტისმეტ სიწყნარეს. ყველა დირექტივების და გასაცემ და საცალო ფასების შეცვლის შესახებ არსებულ სახელმძღვანელო მასალის სისტემატიზაციის საქმეში, რამაც გამოიწვია შეუთანხმებლობა და გაუგებრობა გადიდებული ფასების შეფარდების დროს, და საქონლის კომპლექტების ცალკე სისტემების ხაზით ისეთი სხვადასხვაგვარი და არა სწორი მითითებების მიცემა. როდესაც არც დარეგა შეიტანეს საჭირო ჩასწორებები.

ამის გამო ცენტრალური საკონტროლო კომისიის პრეზიდიუმი და საქართველოს მუშაზლებინის კოლეგია ადგენენ:

1. იმ მიზნით, რომ ერთნაირად იქნას გაგებული გადიდებული გასაცემი და საცალო ფასების შეფარდების წესი, წინადადება მიეცეს საქართველოს მომარაგების სახკომს—3 დღის ვადაში მიიყვანოს საქონლის გამბარებელ ჭსელამდე, პირველ რიგში კი მას რაიონულ რგოლებამდე, სისტემატიზებული სახელმძღვანელო მასალა ახალი ფასების დაწესების" საკითხზე, მისცეს მათ კონკრეტული მითითება და სათანადო ახსნა-განმარტება ფასების გადიდების რაოდენობის და გადიდებული ფასების შეფარდების მოთხოვნების შესახებ საქონლის თვითეული ჯგუფის მიხედვით.

პასუხისმგებლობა დადგენილების ამ პუნქტის შესრულებისათვის დაეკისროს საქართველოს მომარაგების სახალხო კომისარიატის ფასების სექტორის ხელმძღვანელს.

2. წინადადება მიეცეს ცეკავშირის და მის სისტემაში შემავალ დარგობრივ გაერთიანებათა გამგეობებს, საქართველოს ვაჭრობას, რაიონული სატრანსპორტო სამომხმარებლო საზოგადოების, სარეწო კავშირის და ინკოოპკავშირის გამგეობებს—ყოველდღიური მეთვალყურეობა გაუწიონ შრომისა და თავდაცვის საბჭოსთან არსებულ ფასების კომიტეტის 1932 წ. 27 იანვრის დადგენილების სწორად შესრულებას სავაჭრო წერტების სისტემატიურად ჩამოწერა და განხილვა მათ მიერ ჩატარებული ღონისძიებების მიმდინარეობის და ეფექტიანობის შესახებ.

3. იმ მიზნით, რომ გადამწყვეტი ბრძოლა გამოეცხადოს ფართო მოხმარების ზოგიერთ საქონელზე ფასების ნაწილობრივ გადიდების შესახებ მოცემულ დირექტივების დამახინჯებას, რაც გამოიხატა ფასების გადიდებაში ისეთ საქონელზე, რომელთა ხელახალი შეფასება არ უნდა მომხდარიყო, წინადადება მიეცეს ცეკავშირს და მის სისტემაში შემავალ დარგობრივ გაერთიანებათა გამგეობებს, საქვაჭრობის, რაიონულ სატრანსპორტო სამომხმარებლო საზოგადოების, სარეწო-მეტრო ქარხნის სატრანსპორტო-სამომხმარებლო საზოგადოების, სარეწო კავშირის და ინკოოპკავშირის გამგეობებს—3 დღის ვადაში შეადგინონ იმ საქონლის ნომენკლატურა, რომელთა ხელახალი შეფასება არ უნდა მოხდეს და გადაუზავნონ სავაჭრო ჭსელს ცენტრში და ადგილებზე სახელმძღვანელოდ.

შემდეგში გადამწყვეტი ბრძოლა აწარმოონ ფასების უკანონო გადიდებაში კონკრეტულ დამნაშავეებთან, უყოყმანოთ მოხსნან ისინი სამუშაოდან და მისცენ პასუხისგებაში.

4. იმის გამო, რომ ახალ ფასებზე გადასვლის დროს შენარჩუნებულია ზედმეტი ფასების აბსოლუტური რაოდენობა მოვაჭრე ორგანიზაციების სასარგებლოდ, წინადადება მიეცეს ცეკავშირს, საქართველოს ვაჭრობას, რაიონული სატრანსპორტო - სამომხმარებლო საზოგადოებას — სათანადო სექტორების და ფასების პოლიციის მეშვეობით, ერთი დეკადის ვადაში ჩაატარონ, ა.-წ. 27 იანვრის დადგენილების საფუძველზე, იმის შემოწმება, თუ რამდენად სწორად არის გადაფასებული საქონელი და როგორაა შეფარდებული სავაჭრო წერტებში გადიდებული ფასები ფეხსაცმელზე, მზა-ტანისამოსზე და ბამბის ქსოვილებზე.

ხსენებულმა ორგანიზაციებმა — შემოწმების შედეგი წარუდგინონ საქართველოს მუშაზლებინთან არსებულ ფასების სახელმწიფო ინსპექციას ა.-წ. 5 მარტისათვის.

5. წინადადება მიეცეს ცეკავშირს—მისცეს მთელ თავის სისტემას დამატებითი განმარტება დაშვებული შეცდომების გამოსწორებისა და, შრომისა და თავდაცვის საბჭოსთან არსებულ ფასების კომიტეტის დადგენილებასთან შეფარდებით, სწორი ფასების დაწესებისათვის ისეთ საქონელზე როგორიცაა: ფრაზის კარაქი, ნავთი, ფეხსაცმელი, მზესუმზირა ზეთი და ბამბის ქსოვილი.

6. სამომხმარებლო სისტემის რაიონული რგოლების და სასოფლო წერტების უზრუნველსაყოფად ცოცხალი ინსტრუქტაჟით შრომისა და თავდაცვის საბჭოსთან არსებულ ფასების კომიტეტის 1932 წ. 27 იანვრის დადგენილების სწორად შეფარდებისათვის ფართო მოხმარების საგნებზე ფასების ნაწილობრივ გადიდების საქმეში შეიტანოს ცვლილებები და დამატებანი ისეთ საქონელზე, რომელთა ფასების გადიდებაც არ უნდა მომხდარიყო, ან ისეთ საქონელზე, რომელთა ფასების გადიდებაც უნდა მომხდარიყო, მაგრამ ეს არ იქნა გათვალისწინებული.

7. ფასების საბჭოთა პოლიტიკის აშკარა დარღვევისათვის მიცემულ იქნან პასუხისგებაში:

ა) „გლავრყა“-ს № 14 კოოსკის გამგე, რომელმაც აშკარად დაარღვია საეიკეტო ფასები № 105 ჩაზე და რომელმაც ჯერ კიდევ საცალო ფასების გადიდებამდე დაწერა გასაცემი ფაი 20 მანეთი კილოზე, ნაცვლად 12 მან. 60 კაპ., იმ დროს, როცა № 105 ჩაის გადიდებული ფასი შეადგენს 15 მან. 40 კაპ.

ბ) სახვაჭრობის № 16 მაღაზიის გამგე—ბანის ბურღულისა და ფეტვზე ფასების გადიდებისათვის 37 პროცენტით, არსებულ ნორმებთან შეუდარებით.

გ) სარეწაო-სავარმოო არტელ „მკერავთა გაერთიანება“-ს გამგეობა შეკერილი ტანსაცმელის გასაცემი ფასების ხელოვნურად გადიდებისათვის, ზედნადები ფასების 25 და 30 პროცენტამდე გადიდების გზით, რამაც გამოიწვია შრომისა და თავდაცვის საბჭოსთან არსებულ ფასების კომიტეტის 1932 წლის 27 იანვრის იმ დადგენილების უხეში დარღვევა, რომელიც გულისხმობს ახალ ფასებზე გადასვლის დროს ზედნადები ფასების აბსოლუტური ოდენობის უცვლელად დატოვებას.

8. საქართველოს მთიელთა საზოგადოების გამგეობის თავმჯდომარის მოადგილის (იგივე სავაჭრო განყოფილების გამგე) ამხ. გურჩიანის საქმე გადაეცეს საქართველოს კ.პ. (ბ) ცენტრალურ საკონტროლო კომისიის პარტკოლეგიას იმისათვის, რომ მან საგრძნობლად გაადიდა ფასები გასტრონომიულ საქონელზე, ისარგებლა რა ფართო მოხმარების ზოგიერთ საგნებზე ფასების ნაწილობრივი გადიდების პერიოდით.

9. მხედველობაში იქნას მიღებული, რომ საქვლივნკომბინატის დირექციამ თავის დროზე გამოასწორა ფასების გადიდების საქმეში დაშვებული შეცდომები, და გამოეცხადოს საყვედური საქვლივკომბინატის დირექტორს ამხ. **იმნაძეს** და დირექტორის მოადგილეს ამხ. ფორაქაშვილს არა სწორი მითითებების მიცემისათვის ღვინის გადაფასების შესახებ, რამაც გამოიწვია ფასების სათანადო გადიდება სავაჭრო წერტებში.

10. დამტკიცდეს საქართველოს მუშათა და გლეხთა ინსპექციის სახ. კომისარიატთან არსებულ ფასების სახელმწიფო ინსპექციის გადაწყვეტილება ქვემოდ აღნიშნულ პირთა დაჯარიმების შესახებ დაწესებული ფასების დარღვევისათვის:

ა) სახვაჭრობის № 10 მაღაზიის გამგე—75 მანეთით (ჩაიზე ფასების გადიდებისათვის).

ბ) საქკოოპროდუქტის № 5 მაღაზიის გამგე—75 მანეთით (კარაქზე ფასების გადიდებისათვის).

გ) „სოიუზტრანს“-ის მუშათა დახურული კოოპერატივის № 2 მაღაზიის გამგე — 50 მანეთით (ძაფზე ფასების გადიდებისათვის).

დ) საქკოოპროდუქტის № 5 მაღაზიის გამგე—50 მანეთით (ბორჯომის წყლის ხელახალი შეფასებისათვის).

ე) „მკერავთა გაერთიანება“ № 5 სახელოსნოს გამგე—100 მანეთით (შეკერილ ტანსაცმელზე ფასების ხელოვნურად გადიდებისათვის).

11. ეს დადგენილება გამოქვეყნდეს პრესაში.

თავმჯდომარე: **მზარეულაშვილი.**

პასუხისგებაში--ფასების საბჭოთა პოლიტიკის დამახინჯებისათვის

საქ. კ.პ. (ბ) ც.კ.კ. პრეზიდიუმის და მ. და გ. ინსპექციის სახ. კომისარიატის კოლეგიის 1932 წლის 20 თებერვლის გაერთიანებული სხდომის დადგენილება

იმის შემოწმების შედეგები თუ როგორ ასრულებენ სახელმწიფო ვაჭრობის და კოოპერატიული ორგანიზაციები ფართო მოხმარების ზოგიერთ საქონელზე ფასების ნაწილობრივ გადიდების შესახებ მოცემულ დირექტივების დამახინჯებას, რაც გამოიხატა ფასების გადიდებაში ისეთ საქონელზე, რომელთა ხელახალი შეფასება არ უნდა მომხდარიყო, წინადადება მიეცეს ცეკავშირს და მის სისტემაში შემავალ დარგობრივ გაერთიანებათა გამგეობებს, საქვაჭრობის, რაიონულ სატრანსპორტო სამომხმარებლო საზოგადოების, სარეწო-მეტრო ქარხნის სატრანსპორტო-სამომხმარებლო საზოგადოების, სარეწო კავშირის და ინკოოპკავშირის გამგეობებს — 3 დღის ვადაში შეადგინონ იმ საქონლის ნომენკლატურა, რომელთა ხელახალი შეფასება არ უნდა მოხდეს და გადაუზავნონ სავაჭრო ჭსელს ცენტრში და ადგილებზე სახელმძღვანელოდ.

შემდეგში გადამწყვეტი ბრძოლა აწარმოონ ფასების უკანონო გადიდებაში კონკრეტულ დამნაშავეებთან, უყოყმანოთ მოხსნან ისინი სამუშაოდან და მისცენ პასუხისგებაში.

4. იმის გამო, რომ ახალ ფასებზე გადასვლის დროს შენარჩუნებულია ზედმეტი ფასების აბსოლუტური რაოდენობა მოვაჭრე ორგანიზაციების სასარგებლოდ, წინადადება მიეცეს ცეკავშირს, საქართველოს ვაჭრობას, რაიონული სატრანსპორტო - სამომხმარებლო საზოგადოებას — სათანადო სექტორების და ფასების პოლიციის მეშვეობით, ერთი დეკადის ვადაში ჩაატარონ, ა.-წ. 27 იანვრის დადგენილების საფუძველზე, იმის შემოწმება, თუ რამდენად სწორად არის გადაფასებული საქონელი და როგორაა შეფარდებული სავაჭრო წერტებში გადიდებული ფასები ფეხსაცმელზე, მზა-ტანისამოსზე და ბამბის ქსოვილებზე.

ხსენებულმა ორგანიზაციებმა — შემოწმების შედეგი წარუდგინონ საქართველოს მუშაზლებინთან არსებულ ფასების სახელმწიფო ინსპექციას ა.-წ. 5 მარტისათვის.

5. წინადადება მიეცეს ცეკავშირს—მისცეს მთელ თავის სისტემას დამატებითი განმარტება დაშვებული შეცდომების გამოსწორებისა და, შრომისა და თავდაცვის საბჭოსთან არსებულ ფასების კომიტეტის დადგენილებასთან შეფარდებით, სწორი ფასების დაწესებისათვის ისეთ საქონელზე როგორიცაა: ფრაზის კარაქი, ნავთი, ფეხსაცმელი, მზესუმზირა ზეთი და ბამბის ქსოვილი.

6. სამომხმარებლო სისტემის რაიონული რგოლების და სასოფლო წერტების უზრუნველსაყოფად ცოცხალი ინსტრუქტაჟით შრომისა და თავდაცვის საბჭოსთან არსებულ ფასების კომიტეტის 1932 წ. 27 იანვრის დადგენილების სწორად შეფარდებისათვის ფართო მოხმარების საგნებზე ფასების ნაწილობრივ გადიდების საქმეში შეიტანოს ცვლილებები და დამატებანი ისეთ საქონელზე, რომელთა ფასების გადიდებაც არ უნდა მომხდარიყო, ან ისეთ საქონელზე, რომელთა ფასების გადიდებაც უნდა მომხდარიყო, მაგრამ ეს არ იქნა გათვალისწინებული.

7. ფასების საბჭოთა პოლიტიკის აშკარა დარღვევისათვის მიცემულ იქნან პასუხისგებაში:

ა) „გლავრყა“-ს № 14 კოოსკის გამგე, რომელმაც აშკარად დაარღვია საეიკეტო ფასები № 105 ჩაზე და რომელმაც ჯერ კიდევ საცალო ფასების გადიდებამდე დაწერა გასაცემი ფაი 20 მანეთი კილოზე, ნაცვლად 12 მან. 60 კაპ., იმ დროს, როცა № 105 ჩაის გადიდებული ფასი შეადგენს 15 მან. 40 კაპ.

ბ) სახვაჭრობის № 16 მაღაზიის გამგე—ბანის ბურღულისა და ფეტვზე ფასების გადიდებისათვის 37 პროცენტით, არსებულ ნორმებთან შეუდარებით.

გ) სარეწაო-სავარმოო არტელ „მკერავთა გაერთიანება“-ს გამგეობა შეკერილი ტანსაცმელის გასაცემი ფასების ხელოვნურად გადიდებისათვის, ზედნადები ფასების 25 და 30 პროცენტამდე გადიდების გზით, რამაც გამოიწვია შრომისა და თავდაცვის საბჭოსთან არსებულ ფასების კომიტეტის 1932 წლის 27 იანვრის იმ დადგენილების უხეში დარღვევა, რომელიც გულისხმობს ახალ ფასებზე გადასვლის დროს ზედნადები ფასების აბსოლუტური ოდენობის უცვლელად დატოვებას.

8. საქართველოს მთიელთა საზოგადოების გამგეობის თავმჯდომარის მოადგილის (იგივე სავაჭრო განყოფილების გამგე) ამხ. გურჩიანის საქმე გადაეცეს საქართველოს კ.პ. (ბ) ცენტრალურ საკონტროლო კომისიის პარტკოლეგიას იმისათვის, რომ მან საგრძნობლად გაადიდა ფასები გასტრონომიულ საქონელზე, ისარგებლა რა ფართო მოხმარების ზოგიერთ საგნებზე ფასების ნაწილობრივი გადიდების პერიოდით.

9. მხედველობაში იქნას მიღებული, რომ საქვლივნკომბინატის დირექციამ თავის დროზე გამოასწორა ფასების გადიდების საქმეში დაშვებული შეცდომები, და გამოეცხადოს საყვედური საქვლივკომბინატის დირექტორს ამხ. **იმნაძეს** და დირექტორის მოადგილეს ამხ. ფორაქაშვილს არა სწორი მითითებების მიცემისათვის ღვინის გადაფასების შესახებ, რამაც გამოიწვია ფასების სათანადო გადიდება სავაჭრო წერტებში.

10. დამტკიცდეს საქართველოს მუშათა და გლეხთა ინსპექციის სახ. კომისარიატთან არსებულ ფასების სახელმწიფო ინსპექციის გადაწყვეტილება ქვემოდ აღნიშნულ პირთა დაჯარიმების შესახებ დაწესებული ფასების დარღვევისათვის:

ა) სახვაჭრობის № 10 მაღაზიის გამგე—75 მანეთით (ჩაიზე ფასების გადიდებისათვის).

ბ) საქკოოპროდუქტის № 5 მაღაზიის გამგე—75 მანეთით (კარაქზე ფასების გადიდებისათვის).

გ) „სოიუზტრანს“-ის მუშათა დახურული კოოპერატივის № 2 მაღაზიის გამგე — 50 მანეთით (ძაფზე ფასების გადიდებისათვის).

დ) საქკოოპროდუქტის № 5 მაღაზიის გამგე—50 მანეთით (ბორჯომის წყლის ხელახალი შეფასებისათვის).

ე) „მკერავთა გაერთიანება“ № 5 სახელოსნოს გამგე—100 მანეთით (შეკერილ ტანსაცმელზე ფასების ხელოვნურად გადიდებისათვის).

11. ეს დადგენილება გამოქვეყნდეს პრესაში.

თავმჯდომარე: **მზარეულაშვილი.**

პოლიგრაფ მრეწველობის მორწ ნაბეჭდი გრიგადა იძლევა გამარჯვების ანგარიშს

საქ. კ. პ. (ბ) ცეკას;
საქ. კ. პ. თბილისის კომიტეტს;
საქ. კ. პ. (ბ) თბილისის ორგ. სტალინის რაიკომს;
საქ. პროფსაბჭოს;
საქ. პოლიგრაფმრეწველობის კავშირის ც. გამგეობას;
საქ. ხ. მ. უ. საბჭოს და პოლიგრაფ ტრესტის—პოლიგრაფმრეწველობის ასოთაჩამქვრელ ქარხნის პარტორგანიზაციის ბიუროს.

პარტიის გენერალური ხაზის გატარებისათვის ბოლშევიკური ბრძოლით, ამხ. სტალინის ლენინ მითითების საფუძველზე მუშაობის გარდაქმნის და ადგილობრივი პარტ. და კომკ. ორგანიზაციების ბოლშევიკური ხელმძღვანელობით, სოც. შეჯიბრების და დამკვრელობის გაწევით, ჩვენ პოლიგრაფმრეწველობის ასოთაჩამქვრელ ქარხნის მუშებმა—და საინფორმაციო-ტექნიკურ პერსონალმა ვიდაწე ოდრე შევასრულეთ ბოლშევიკური ფიწლიანი გეგმა.

ხუთწლიანი გეგმის მიხედვით ჩვენს ქარხანას ხუთი წლის განმავლობაში უნდა გამოეშვა 158,291 კილოგრამი შრიფტი, 348.139 მანეთის ღირებულებით. მთელი ხუთწლეულისათვის მოცემული ეს გეგმა ქარხანამ შეასრულა 3 წელსა და 4 თვეში, 1932 წლის 5 თებერვლისათვის.

შესრულებულია გეგმის უმთავრესი ხარისხობრივი მაჩვენებლებიც. ხუთწლიანი გეგმით განზრახული იყო ხუთწლედის უკანასკნელ წელში დღიური შრომის ნაყოფიერება გაზრდილიყო. 17 მან. და 14 კაპ. ფიქტიურად უკვე ხუთწლედის მეოთხე წლის დასაწყისში დღიური შრომის ნაყოფიერება ქარხანაში აღწევდა 28 მან. და 64 კაპ., რაც უდრის ხუთწლიანი გეგმის 67 პროც. გადაჭარბებით შესრულებას. ამასთან ერთად შესრულებული იქნა ხელფასის ზრდის გეგმაც. ხუთწლედის პირველი სამი წლის განმავლობაში მუშათა რიალური ხელფასი გაიზარდა 47 პროცენტით.

პ.-ტრესტის ასოთა ჩამომსხმელ საამქროს მოწინავე დამკვრელი მუშები, რომლებიც იბრძვიან ხუთწლიანი გეგმის შესრულებისათვის გ., მადური ევ., სხირტლაძე ვ. სხირტ ლაქე თედო, მახაჭაშვილი, სარქისოვი, მარკიზი და ბაიანდუროვი

ქარხანა ამჟამად შეუდგა ბრძოლას, მეორე ხუთწლიანი გეგმის შესრულებისათვის. ქარხნის მუშები და ინჟინერ-ტეხნიკური პერსონალი, რომლებმაც პარტიის ხელმძღვანელობით პირველი ხუთწლედის ფრონტზე მოიპოვეს უდიდესი გამარჯვება, პირობას დებენ, რომ ასეთივე წარმატებით შეასრულებენ მეორე ხუთწლიან გეგმასაც.

ქარხნის მიერ ხუთწლიანი გეგმის შესრულებასთან დაკავშირებით, დღეს ეწყობა საზეიმო საღამო, სადაც დაჯილდოებულები იქნებიან ქარხნის საუკეთესო დამკვრელები.

ა—ლი.

გამარჯვებით ხვდებიან საბჭოთა საქართველოს II წლის თავს

საქ. პოლიგრაფმრეწველობის მოწინავე საწარმოო—ასოთაჩამქვრელი ქარხანამ შეასრულა თავისი ხუთწლიანი გეგმა 3 წელსა და 4 თვეში. ქარხანის მუშები, რომლებსაც ბოლშევიკურად ხელმძღვანელობდა ადგილობრივი პარტ. და პროფ. ორგანიზაცია, თავიდანვე ენერგიულად იბრძოდნენ საწარმოო-საფინანსო გეგმების შესრულებისა და ჩვენ წარსდგებით შეჯიბრებით საქ. პოლიგრაფმრეწველობის მოწინავე საწარმოებთან გეგმა, ხარისხობრივი მაჩვენებლების გეგმა—17 მან. 28 წელსათვის გაიგალისწინებულ 17 მან. და 14 კაპ. ნაცვლად დღიურ შრომის ნაყოფიერებად ჩვენ საამქროში მიღწეა 28 მან. და 64 კაპ. (გადაჭარბებულია 67 პრ.), შრომის ნაყოფიერების ამ ზრდას თან ხლეპს ხელფასის 47 პროც. გადიდება.

პირველი ხუთწლედის შესრულებით არსებულ გამარჯვებათა საფუძველზე, ჩვენი ქარხანა ბოლშევიკური ბრძოლით შეუდგა ბრძოლას 1932 წლის გეგმის შესრულებისათვის. პირობას ვიძლევით მომდევნო წლის გეგმა შევასრულოთ გადაჭარბებით ყველა მიმართულებით, მისვედით. პირობას ვიძლევით კიდევ უფრო გავაძლიეროთ კულტურული რევოლუციის მატერიალური ბაზა და კოოპუნსტრუქტორის პარტიის ხელმძღვანელობით გავსწიოთ წინ ახალ-ახალ გამარჯვებათა მოსაპოვებლად.

გაუმარჯოს საქ. კ. პ. (ბ) ცეკას და პარტიის და მუშათა კლასის საყვარელ ბელადს ამხ. სტალინს.

გაუმარჯოს ჩვენ ქვეყანაში გაზლილ კულტურულ რევოლუციას.

მუშების დავალ. ქარხნის სამკუთხედი:
ბრძოლიშვილი, ოსეფაშვილი, ნაბერაძეშვილი.

კარტოფილი და საბჭოთა კავშირი

— საქ. კ. პ. (ბ) თბილისის ორგანიზაციის ამხ. ს. ორჯონიკიძის სახ. რაიკომი აცხადებს, რომ დღეს, 24 თებერვალს დღის 12 საათზე, რაიკომის ბინაზე ამხ. დემიტრი ფურცხვაძის მოხსენებით თბილისი, მე-17 პარტორგანიზაციის დედაგენილებათა დასამუშავებლად ორდღიური სკოლების მოწყობის შესახებ. საქ. კ. პ. (ბ) თბილისის კომიტეტი და ამხ. ორჯონიკიძის სახ. რაიკომი მობილიზაციის წესით იწვევენ შემდეგ ამხანაგებს: ა. მდივანი, (თბილისის კომიტეტი), პაზულია, გრიგორიანი, ნალბანდოვი („ზ. ვ.“), ბახტაძე (პარტკაბინეტი), სარქისოვი (სახ. კავშირი); ვაშაკიძე (აბრეშუმის ფაბრიკა); ვართანოვი (სტამბა); დოიდიაშვილი (ავეჯის ფაბრიკა), ბერიკაშვილი (1-ლი სტამბა) და ზვიადური (მე-2 სტამბა).

ალექსანდრე იმედაშვილი

(რესპუბლიკის სახალხო არტისტის სახელწოდების მინიჭების გამო)

ალექსანდრე ლოლობონის-ძე იმედაშვილი დაიბადა 1882 წელს თბილისში ღარიბ ებლოსნის (დალაქის) ოჯახში.

სწავლობდა თბილისის სასულიერო სასწავლებელში, საიდანაც დაითხოვეს 3 კლასიდან სწავლის ფულის გადაუხდელობის გამო.

ამის შემდეგ მან დაასრულა 2-წლიანი სახუნჯასტრო სკოლა.

1900 წელს ამ სეპტემბერს მაყო საფარაძა-აბაშიძის ინიციატივით 18 წლის ალექსანდრე მონაწილეობს სათეატრო გამოცდაზე. იმავე წელს 16 ნოემბერს ის პირველად გამოვიდა ვ. აბაშიძის საბენეფისო წარმოდგენაში „ორი ჯიბგარი“.

1902 წელს ალ. იმედაშვილი უკვე ქუთაისშია ლადო მესხიშვილთან. 1903 წლიდან 1909 წლამდე) თბილისში მუშაობს. 1909 წლიდან ისევ ქუთაისში ბრუნდება, ვიდრე 1913 წლამდე. 1914 წ. ქართულ თეატრის დაწვის შემდეგ მუშაობს „სახალხო სახლში“; 1916 წლიდან ისევ ქუთაისშია. როგორც მსახიობი და რეჟისორი.

1919 წლიდან მუშაობს თბილისში, პაპოიაშია (1923-24) და ქუთაისში—1926 წ.—28 წ.—სახკინმარეწში. 1928 წ. მუშაობს ქუთაისში, ხოლო 1929 წლიდან თბილისში რუსთაველის თეატრში.

1910 წელს ალ. იმედაშვილი პირველად გამოვიდა „ჰამლეტის“ როლში (ქუთაისში). 1915 წ. სახალხო სახლში პირველად ითამაშა „ოტელო“, 1923 წ. „მაკბეტ“ რუსთაველის თეატრში.

ალ. იმედაშვილს დღემდე მონაწილეობა მიუღია 1697 წარმოდგენაში, 381 პიესაში შეუსრულებია 570 როლი.

1907 წ. მისი მეთაუროსობით მოეწყო პირველი მოგზაური დასი—ამერ.-კავკასიის მასშტაბით (ერევანი, ბაქო და სხვა); საქართველოში არ არის არც ერთი კუთხე, სადაც ალექსანდრე იმედაშვილი არ ეწვიოს. არ მოესმინოს. [illegible] რეჟისორებამდე ისე შემდეგაც ალ. იმედაშვილი ყოველთვის აქტიურ მონაწილეობას იღებდა პროფესიონალურ მუშაობაში.

საქ. ცენტრ. აღმასრულებელ კომიტეტის დადგენილებით ალექსანდრე იმედაშვილს მიენიჭა რესპუბლიკის სახალხო არტისტის სახელწოდება.

26 თებერვალს რუსთაველის თეატრში გაიმართება საიუბილეო წარმოდგენა ალ. იმედაშვილის 30 წლის სასცენო მოღვაწეობის აღსანიშნავად.

ი. ჯ.

დღეს
თბილ საბჭოს
საზეიმო სხდომა მიძღვნილი წ.-ა. შე-14 წ თავის და საქ. განაბატების მე-11 წ თავისათვის.
25 თებ 13 ან 10 წ
ს. ი. მიგაის
მონაწილეობით
დემონი
26 თებ 6 ან. 7 წ
შოთა რუსთაველი
1-ლ მარტს დღისით ს ი. მიგაის მონაწ. „დემონი“
აბონენტები, რომელნიც დაშვადღეების 2 საათამდე არ გადაიხდიან მე 7 საბონემენტო შესატანს, არ იქნებიან დაშვებული წარმოდგენაზე და მათი ადგილები გაიყიდება ჩვეულებრივი წესით ნ. 352

25 თებერვალი
საქ. განაბ. დღ. ალ. საქ პროფკავშირთა და ბელ მუშ. კავშ. მიზნობრ. წარმოდგენა
ანზორ
დარჩ. ბილ. თეატრის სალაროში.
26 თებერვალი
მსახ. ალ იმედაშვილის 30 წლ. სასცენო მოღ აღსანიშნავად
ანზორ
ბილეთები იყიდება.
27 თებერვალი
აბონემენტის გარეშე
თეთნულდ
3-2 ნ. 344

რუსთაველის თეატრი სანდრო ახმეტელის სელძღვ.
სეზონი 1931 – 32 წ
ამ ღამეებში
ჰ. სამსონიძე — პრემიერა
=სალტე=
ბილეთები ჩაწერა ამ თვითვე სწარმოების თეატრის სალაროში დი 2—2 ნ. 343 ლის 11—2, საღ. 6—8. დირექცია

ახალი ფილმი
24 თებ ამონ გარ. წით.-არმ. 14 წლ. თავ აღსანიშნ. ყვარყვარე თუთაბერი.
25 თებ პრემიერა. კულტსექტ წარმ ხან ხაქ 11 წ თ აღს.
რიგორ
ჩამოვიდა 5 განსაკ ამონიმენტი სამ წარმოდგენიანი გერცელ ბაახვით „როცა მუშკები ალაპარაკდებიან“ შილერი. „ფრანლები“ პოკოდიი „ფოლადის პოემა“. ს. 353

**სახ