წელიწადი მეცამეტე

ბრძოლებისაკენ ყველა ძალების მობილიზებისათვის!

კომუნისტი

ს.ა.კ. კ. პ. (ბ) ცენტრ. კომიტეტის, მოსკ. კომიტეტისა და მოსკ. საქალაქო კონტროლის ორგანო

ტელეფონები ავტ.: რედაქტორის—14—76, რედ. მოადგილის—28—17, სამდივნოსი 10—58, მთ. კანტორის—8—81

საინფორმაციო ცნობა

1933 წლის 7 იანვრიდან 12 იანვრამდე მიმდინარეობდა საკ. კ. პ. (ბ) ცენტრალური კომიტეტის და ცენტრალური საკონტროლო კომისიის გაერთიანებული პლენუმი.

პლენუმმა განიხილა შემდეგი საკითხები:

1) პირველი ხუთწლედის შედეგები და 1933 წლის—მეორე ხუთწლედის პირველი წლის—სახალხო-სამეურნეო გეგმა.
2) სამანქანათ-სატრაქტორო სადგურების და საბჭოთა მეურნეობების პოლიტიკურ განყოფილებათა მიზანი და ამოცანები.
3) შინაპარტიული საკითხები.

შაბათი, 14 იანვარი 1933 წ. № 12 (3568)

პირველი ხუთწლედის შედეგები და 1933 წლის—მეორე ხუთწლედის პირველი წლის—სახალხო-სამეურნეო გეგმა

საკ. კომპ. (ბ) ცკ-ის და ც. საკ. კომისიის გაერთიანებული პლენუმის რეზოლუცია,

მიღებული ამხ. სტალინის, მოლოტოვის და კუიბიშევის მოხსენებათა გამო 1933 წლის 10 იანვარს

I

პირველი ხუთწლედის შედეგები

ინდუსტრიალიზაციის პოლიტიკის განუხრელად გატარების და მთელს ფრონტზე გაწვლილი სოციალისტური შეტევის შედეგად, საბჭოთა კავშირის მუშათა კლასმა ბოლშევიკური პარტიის ხელძღვანელობით წარმატებით შესრულა ხუთწლედის ძირითადი ამოცანა—საკუთარ მოწინავე ტეხნიკური ბაზის შექმნა მთელი სახალხო მეურნეობის სოციალისტური რეკონსტრუქციისათვის.

კაპიტალისტური ქვეყნების ეკონომიკის ნგრევის პირობებში, აღნიშნულ ქვეყნებში უმუშევრობის უმაგალითო ზრდის, სიღატაკის და შიმშილის დროს ხუთწლედის შესრულება საბჭოთა კავშირში არა ხუთ, არამედ ოთხ წელიწადში, (უფრო სწორად ოთხ წელიწადსა და 3 თვეში) არის თანამედროვე ისტორიაში ყველაზე უფრო თვალსაჩინო ფაქტი.

I. მრეწველობის შეუჩერებელი განვითარება საბჭოთა კავშირში და ამავე დროს მრეწველობის კრიზისი და დაცემა კაპიტალისტურ ქვეყნებში

პირველი ხუთწლედის პერიოდში შექმნა ბრწველობის, ტრანსპორტ ა და სოფლის მეურნეობის რეკონსტრუქციის საკუთარი ინდუსტრიალური ბაზა.

ჩამორჩენილ წვრილ გლეხურ ქვეყნიდან, სოციალისტური ინდუსტრიალური ბაზა.

ჩამორჩენილ წვრილ გლეხურ ქვეყნიდან, როგორიც იყო ძველი რუსეთი, საბჭოთა კავშირი ჩადგა ტექნიკური მხრივ ყველაზე უფრო განვითარებულ ქვეყნების პირველ რიგებში.

ჩამოიშენ შავი და ფერადი მეტალურგიის, ქიმიის და ენერგეტიკის გიგანტები: მაგნიტოგორსკი, კუზნეცკ შენი, ურალის სპილენძის კომბინატი, რიდერის პოლიმეტალის კომბინატი, ვოლხოვის ალუმინის კომბინატი, ხერსონ-ჩინსკის და ბერეზნიკოვის ბოტის ქარხნები, დნეპრო-მეხი, ზუევის, ჩელიაბინსკის და შტეროვსკის ელექტრო-გუბრები, მძლავრი მაღაროები დონბასში, კუზბასში და სხვა რიგ-რიგებში, კრეკინგის მსხვილი ქარხნები, სოკოლე დაადგაობები და სხვა-და მობდა მრეწველობის აღნიშნული დარგების თითქმის ყველა მსხვილ საწარმოთა რეკონსტრუქცია.

გაიზარდენ მანქანათმშენებლობის გიგანტები:

ტრაქტორების მშენებლობა, რომელსაც შეუძლია ყოველწლიურად მიაწოდოს სოფლის მეურნეობას რამოდენიმე მილიონი ცხენის ძალა—სტალინგრადის და ხარკოვის სატრაქტორო ქარხნები პუტილოვის სატრაქტორო ქარხანა, რომელიც ამჟამად კეთდება სამგზავრო ავტომობილების ქარხნად, მძლავრი მგრაგნელი ტრაქტორების ქარხანა ჩელიაბინსკში, რომელიც მალე ამუშავდება;

რთული სასოფლო-სამეურნეო მანქანების წარმოება: კომბაინები, რთული სალეწი მანქანები, კულტივატორები, პიკერები, სელის საწური მანქანები—როსტოვის სასოფლო - სამეურნეო მანქანების ქარხანა, სარატოვის კომბაინის ქარხანა. ქარხანა „კომუნარი“ ზაპოროჟიეში, ქარხანა „სერპ ი მოლოტ“ — ხარკოვში, ლიუბერეცკის ქარხანა და სხვ.

საავტომობილო მრეწველობა, რომლის თვითეული ქარხანა შეუძლია ყოველწლიურად და ამ ხანაში იმაზე მეტი, რაც ათეული წლების განმავლობაში დააგროვა მეფის რუსეთმა იმპორტის და საკუთარი წარმოების გზით— სტალინის სახელობის ქარხანა მოსკოვში, მოლოტოვის სახელობის ქარხანა გორკში, მძიმე სატვირთო ავტომობილების ქარხანა იაროსლავში.

მძლავრი ორთქლმავლების და ვაგონების წარმოება: ორთქლმავლ-ს ქარხნები—ახალი ლუგანსკის რეკონსტრუირებული ქარხანა კრასნოპრესკის ქარხანა, ყაზანების მშენებელი ქარხნები. მშენებლობის პროცესში მყოფი ნიჟნე-ტაგილსკის ქარხანა. „პრაედა“-ს სახელობის რეკონსტრუირებული ქარხანა, კალინინის სახელობის ქარხანა და სხვ.

ელექტროსადგურებისათვის საჭირო **დიდი ტურბინების და გენერატორების** წარმოება. „ელექტროსილა“, სტალინის სახელობის ლითონის ქარხანა ლენინგრადში, ტურბომშენ. ხარკოვში;

სათბურების მრეწველობისათვის საჭირო მოსწყობილობის წარმოება; მძლავრი შემკრები მანქანები ქვანახშირისათვის, კრეკინგების — ნავთისათვის. ტრუბოჩატკები, მძლავრი ჯალამბრები და სხვ. წარმოება. გორლოვსკის ქარხანა, სიბმანქანშენი, პოდოლსკის კრეკინგის ქარხანა, ლეიტენანტ შმიდტის სახელობის ქარხანა ბაქოში და სხვ.

აეროპლანები და ავიო-მოტორ - მშენებლობა—ქარხნები: მოსკოვში, გორკში, ვორონეჟში, ციმბირში და სხვ.

რთული დანგათმშენებლობა და ინსტრუმენტების წარმოება: ქარხნები მოსკოვში, ქალაქ გორკში, ლენინგრადში და სხვ.

ამის შედეგად მთელი მანქანათმშენებლობა მთლიანად 1927-28 წელთან შედარებით, 4,5-ჯერ გაიზარდა (რაც 54 პროცენტით აჭარბებს ხუთწლედის უკანასკნელი წლის ვარიანტს), ხოლო იმის წინაპროსთან შედარებით. მანქანათმშენებლობა გაიზარდა 10-ჯერ.

ავებულია ქვანახშირის და მეტალურგიის ახალი ბაზა ურალ-კუზბასი.

ყველა ამის შედეგად

ა) რადიკალურად შეიცვალა სამრეწველო და სასოფლო-სამეურნეო პროდუქციის შეფარდება პირველის სასარგებლოდ, ვინაიდან, თუ მრეწველობის ხვედრითი წონა 1928-29 წელს უდრიდა 48 პროცენტს, 1932 წელს ოგი გაიზარდა 70 პროცენტამდე, სოფლის მეურნეობის შეუჩერებლივ ზრდასთან ერთად, ხოლო, თვით სამრეწველო პროდუქციაში საწარმოო საშუალებათა წარმოებამ ძიიპოვა უპირატესი მდგომარეობა, ვინაიდან მძიმე ინდუსტრიის ხვედრითი წონა 44,5 პროცენტიდან 1927-28 წელს გაიზარდა 53 პროცენტამდე 1932 წელს, რამაც ათ პროცენტით გადააჭარბა ხუთწლედის დავალებას.

ბ) სამრეწველო პროდუქციის მოცულობა 1932 წელს, ომის წინადროის ტონესთან შედარებით, გაიზარდა 334 პროცენტით და 1928 წელთან შედარებით—219 პროცენტით, 5-წლიანი გეგმით კი, ხუთწლედის უკანასკნელი წლისათვის გათვალისწინებული იყო ზრდა 234 პროც. 1928 წლის ტონესთან შედარებით, რამაც განსაზღვრა ხუთწლიანი გეგმის მეხუთე წლის პროგრამის 93,7 პროცენტით შესრულება ხუთწლედის მეოთხე წელიწადში. (1932 წ.), ხოლო ხუთწლიანი გეგმის 108 პროცენტით შესრულება მძიმე მრეწველობაში, ამასთან ხუთწლიანი გეგმის შესრულებას თან სდევდა პროდუქციის ყოველწლიურად ზრდა მთელს მრეწველობაში საშუალოდ 22 პროცენტით.

გ) კაპიტალური დაბანდება მრეწველობაში ოთხი წლისა და 3 თვის მანძილზე უდრის 23,3 მილიარდ მანეთს, ნაცვლად ხუთწლიანი გეგმით ხუთი წლისათვის გათვალისწინებულ 18,8 მილიარდი მანეთისა, რაც შეადგენს 124 პროცენტს ხუთწლიან გეგმასთან შედარებით, განსაზღვრებულ სოფლის მეურნეობაში ქი ოთხი წლისა და სამი თვის მანძილზე კაპიტალური დაბანდება უდრის 9,4 მილიარდ მანეთს, ნაცვლად ხუთწლიანი გეგმით ხუთი წლისათვის გათვალისწინებულ 7,2 მილიარდი მანეთისა, რაც შეადგენს ხუთწლიანი გეგმის 130 პროცენტს.

დ) შრომის ნაყოფიერება მრეწველობაში ოთხი წლის მანძილზე გაიზარდა 32 პროცენტით, რაც რამდენადმე ჩამორჩება ხუთწლიანი გეგმის დავალებებს.

ამრიგად, საბჭოთა კავშირი **აგრარული ქვეყნიდან გადაიქცა ინდუსტრიალურ ქვეყნად, რამაც განამტკიცა ჩვენი ქვეყნის ეკონომიური დამოუკიდებლობა, ვინაიდან საბჭოთა კავშირმა შესაძლებლობა ქ ეო საჭირო მოწყობილობაზე გადამწყვეტი ნაწილი დაამზადოს თავის საკუთარ საწარმოებში.**

სულ სხვა სურათს წარმოადგენს მრეწველობის ძდგომარეობა **კაპიტალისტურ ქვეყნებში.**

იმ დროს, როცა საბჭოთა კავშირში ბუმებრაზულად გაიზარდა მრეწველობა, კაპიტალისტურ ქვეყნებში ადგილი აქვს საშინელ კრიზისს და სამრეწველო წარმოების კატასტროფიულ შემცირებას. ჩრდილო ამერიკის შეერთებულ შტატებში —22—30 პროცენტით, სელისა, მაგალითად, ლიტვასა და ლატვიაში — 25—30 პროცენტით.

ძალზე შემცირდა სასოფლო-სამეურნეო მანქანების წარმოება და გასაღება: ჩრდილოეთ - ამერიკის შეერთებულ შტატებში — 83 პროცენტით, 1929 წელთან შედარებით, გერმანიაში — 78 პროცენტით, 1928-29 წელთან შედარებით, პოლონეთში — 50 პროცენტით.

საგრძნობლად შემცირდა დაზღვევის ისედაც უმნიშვნელო ფონდები პოლონეთსა და გერმანიაში.

ჩრდილოეთ ამერიკის შეერთებულ შტატებში და საფრანგეთში არსებობს 30 მილიონ კაცს ზედმეტება.

სისტემატიურად ტარდება მუშათა შრომის ხელფასის შემცირება. ოფიციალური ცნობების მიხედვით საშუალო თვიური ხელფასის შემცირებამ შეერთებულ შტატებში მიაღწია 35 პროცენტს, 1928 წლის დონესთან შედარებით. ინგლისში ამავე ხნის განმავლობაში 15 პროც.-ს, ხოლო გერმანიაში — 50 პროცენტს.

ჩრდილოეთ ამერიკის შეერთებულ შტატებში და საფრანგეთში არსებობს ან თითქმის არ არსებობს უმუშევართა დახმარების რაიმე ფორმა, რის გამო კოლოსალურად იზრდება უსახლკარო მუშებისა და უპატრონო ბავშვების რიცხვი, განსაკუთრებით ჩრდილოეთ ამერიკის შეერთებულ შტატებში.

უკეთესი არ არის გლეხთა მასების მდგომარეობა კაპიტალისტურ ქვეყნებში. საბოლო - სამეურნეო კრიზისი ძირს უთხრის გლეხურ მეურნეობას და მათხოვრად ხდის განადგურებულ გლეხთა და ფერმერთა მილიონებს. საკმარისია აღინიშნოს, რომ ჩრდილოეთ ამერიკის შეერთებულ შტატებში, ოფიციალური ცნობებით, საშუალო ფერმერის წლიური შემოსავალი უკანასკნელ 3 წლის განმავლობაში დაეცა 847 დოლარიდან (1929 წ.) 187 დოლარამდე (1932 წ.).

II. სოფლის მეურნეობის შეუჩერებელი განვითარება საბჭოთა კავშირში და ამავე დროს სოფლის მეურნეობის კრიზისი და დაცემა კაპიტალისტურ ქვეყნებში

ინდუსტრიის სწრაფმა ზრდამ, ერთი მხრით, და კულაკობის, როგორც კლასის, ლიკვიდაციის პოლიტიკის წარმატებით გატარებამ, მეორე მხრით, საშუალება მოგვცა მეგვეიარაღებია სოფლის მეურნეობა ტრაქტორებით და სასოფლო - სამეურნეო მანქანებით, გაგვეერთიანებია წვრილი გლეხური მეურნეობანი მსხვილ კოლექტიურ მეურნეობებში და მოგვეწყო მარცვლეულის და მეცხოველეობის მეურნეობათა ფართო ქსელი.

ხუთწლედის განმავლობაში სოფლის მეურნეობამ გადაიტანა:

ა) 120 ათასზე მეტი ახალი ტრაქტორი 1.900 ათასი ცხენის ძალის ძლავრობით;

ბ) 1.600 მილიონი მანეთის სასოფლო - სამეურნეო მანქანები, რამაც ორჯერ მეტად გადიდება სოფლის მეურნეობის შეიარაღება მანქანებით, 1928 წელთან შედარებით, განსაკუთრებით დიდი გაიზარდა სოფლის მეურნეობის შეიარაღება სატრაქტორო წერის. თანამედროვე რთული მანქანებით.

უკანასკნელი ოთხი წლის განმავლობაში მოიწყო 2.446 სამანქანო-სატრაქტორო სადგური. რომლებიც შეიარაღებული არიან შრომის თანამედროვე იარაღებით, სარემონტო სახელოსნოებით, ავტომობილებით და სხვ.

უკანასკნელ სამ წელიწადში მოწყო 200 ათასზე მეტი კოლექტიური მეურნეობა, რომლებიც აერთიანებენ გლეხთა მეურნეობათა 80 პროცენტზე მეტს და დაახლოებით ხუთი მეათედი ფართობის.

ამავე პერიოდში მოეწყო 500 საბჭოთა მეურნეობა (ქარცელეულის, მეცხოველეობის და ტექნიკური კულტურების), ამასთან კოლმეურნეობანი, საბჭოთა მეურნეობებთან ერთად, აერთიანებენ მთელი სათესი ფართობის 80 პროცენტზე მეტს.

ყოველივე ამის შედეგად:

ა) განადგურებულია კულაკობა, სოფლის მეურნეობაში ძირი გაუთხარა კაპიტალიზმს და მით უზრუნველყოფილია სოციალიზმის გამარჯვება სოფლად, ხოლო საკოლმეურნეო წარმოება გადაიქცა სოციალისტური მშენებლობის მტკიცე დასაყრდენად;

ბ) გადაჭრილია ისტორიული ამოცანა — წვრილი ინდივიდუალური დაქუცმაცებული გლეხური მეურნეობის გადაყვანა სოციალისტური სხვილი მიწადმოქმედების რელსებზე, და საბჭოთა კავშირი წვრილი კლეხური ქვეყნიდან გადაიქცა ყველაზე უფრო მსხვილი მიწადმოქმედების ქვეყნად;

გ) გადიდდა სათესი ფართობი 21 მილიონი ჰექტარით, 1927-28 წლის ფართობთან შედარებით, ამასთან. მარცვლეულის ნათესის ზრდის ზრით ხუთწლიანი გეგმის ვარაუდის რამდენადმე ასამაღლებლად შესრულების დროს, ტეხნიკური კულტურების ხაზით გეგმა შესრულებულია საგრძნობი გადაჭარბებით. 1932 წელს დაითესა 15 მილიონი ჰექტარი ტეხნიკური კულტურები. მაშინ. როცა 1932 — 1933 წლისათვის ხუთწლიანი გეგმით დაპროექტებული იყო 11 მილიონი ჰექტარი;

დ) სოფლის მეურნეობის განვითარების სათოფიორზე ძლიერ გაიზარდა სასაქონლო პურის რაოდენობა ჩვენს ქვეყანაში: 1927-28 წელს სახელმწიფოსათვის ჩაბარებული 700 მილიონი ფუთი პურის ნაცვლად, რომლიდან კოლმეურნეობათა და საბჭოთა მეურნეობების პური მხოლოდ 10 პროცენტს შეადგენდა, 1931-32 წელს სახელმწიფოს ჩაბარდა 1.400 მილიონი ფუთი, რომლიდან კოლმეურნეობათა და საბჭოთა მეურნეობების სასაქონლო პური უდრის უკვე ორ ნაკლებ 75 პროცენტს.

ე) გეგმის ვარაუდთან შედარებით მთლიანად აღებული მეცხოველეობის ჩამორჩენის დროს, რაც გამოიხატება, სოციალისტური სექტორი მეცხოველეობის დარგში გაიზარდა რამოდენიმე ათეულჯერ 1928 წელთან შედარებით, გადააჭარბა რა მან ხუთწლიანი გეგმის ყველა ვარაუდებს საკოლმეურნეო ფერმებში. ორგანიზაციის და მეცხოველეობის საბჭოთა მეურნეობების პირუტყვის რაოდენობის გაზრდების ხარჯზე. მსხვილფეხა რქიანი პირუტყვი მარტო მსხვილ საბჭოთა მეურნეობებსა და სასაქონლო ფერმებში 1932 წლის დამლევისათვის იყო 3,6 ძილიონი სული, (საბჭოთა მეურნეობებში 950 ათასი სული და სასაქონლო ფერმებში — 2,6 მილიონი სული); მაშინ, როცა 1928 წელს იყო 75.000 სული. ცხვარი და თხა მარტო მსხვილ საბჭოთა მეურნეობებში და საკოოპერაციო სასაქონლო ფერმებში 1932 წლის დამლევისათვის იყო 9,9 მილიონი სული (საბჭოთა მეურნეობებში — 4,4 მილ. სული და სასაქონლო ფერმებში — 5,6 მილ. სული). მაშინ, როცა 1928 წელს იყო 970.000 სული.

სულ სხვა სურათს წარმოადგენს სოფლის მეურნეობის მდგომარეობა **კაპიტალისტურ ქვეყნებში.**

საბჭოთა კავშირში სოფლის მეურნეობის განვითარების დროს, კაპიტალისტურ ქვეყნებში ამ უკანასკნელ სამი წლის მანძილზე ათგზის სასტიკ კრიზისს და წარმოების კატასტროფიული დაცემას სოფლის მეურნეობაში. პურის ნათესების თარობი შემცირდა 8 10 პროცენტით.

III. საქონლის ბრუნვის ზრდა ქალაქსა და სოფელს შორის და საბჭოთა ვაჭრობის გაშლა საბჭოთა კავშირში და ამავე დროს კრიზისი და ვაჭრობის დაცემა კაპიტალისტურ ქვეყნებში

ინდუსტრიალიზაციის წარმატებებმა და საკოლმეურნეო მშენებლობის ზრდამ განაპირობეს მუშათა კლასის საწარმოო კავშირი კოლმეურნე გლეხობასთან და სოფლის კავშირი ქალაქთან და სოფლის კავშირის სავაჭრო ფორმის განმტკიცების საკითხი, და არ შეიძლებოდა ფართო მოხმარების საქონლის წარმოების შემდგომი გაფართოების, მისი სისტემატიური ზრდის უზრუნველყოფის გარეშე.

1) უმუშევრობის მოსპობა და ხელისუფლების დღისადმი ერწმენის უქონლობის ლიკვიდაცია მუშებს შორის.

2) თითქმის მთელი ღარიბი გლეხობის ჩაბმა საკოლმეურნეო მშენებლობაში და ამ საფუძველზე გლეხობასთან და სოფლის კავშირის ფორმის განმტკიცების საკითხი, და არ შეიძლებოდა ფართო მოხმარების საქონლის წარმოების შემდგომი გაფართოების, მისი სისტემატიური ზრდის უზრუნველყოფის გარეშე.

ამ ამოცანების გადაჭრის შედეგად ჩვენ გვაქვს:

ა) მუშების მრეწველობის პროდუქციის გადიდება 187 პროცენტით 1928 წელთან შედარებით;

ბ) ზრდა საცალო კოოპერატიულ-სახელმწიფო საქონლის ბრუნვისა, რომელიც ამჟამად 1932 წლის ფასებში შეადგენს 39.9 მილიარდ მანეთს, ე. ი. საქონლის მასის გადიდება საცალო ვაჭრობაში 175 პროც. 1928 წლის შემდეგ.

გ) სახელმწიფო კოოპერატიული სავაჭრო ქსელის ზრდა 158 ათასი ობიექტით და მაღაზიით 1929 წელთან შედარებით.

დ) სულ უფრო და უფრო იზრდება საკოლმეურნეო ვაჭრობის და სასოფლო - სამეურნეო პროდუქტების დაშზადების გაშლა ცალკე სახელმწიფო და კოოპერატიულ ორგანიზაციების მიერ. სულ სხვა სურათს იძლევა საქონლის ბრუნვა მდგომარეობა კაპიტალისტურ ქვეყნებში შიგნით, სადაც კრიზისმა გამოიწვია ვაჭრობის კატასტროფიულად შემცირება, საწარმოთა მასიური დახურვა და წვრილ და საშუალო ვაჭრების გალატაკება. მსხვილი სავაჭრო ფირმების გაკოტრება და სავაჭრო საწარმოებში ხანძალი დაგროვება მშრომელ მასების სყიდვითი უნარის სისტემატიური შემცირების პირობებში.

IV. უმუშევრობის მოსპობა და მშრომელთა საარსებო დონის ზრდა სსბჭოთა კავშირში და ამავე დროს უმუშევრობის უმაგალითოდ ზრდა და მშრომელთა საარსებო დონის დაცემა კაპიტალისტურ ქვეყნებში

მრეწველობის და სოფლის მეურნეობის განუხრელ განვითარებას საბჭოთა კავშირში განსაზღვრავდა ორი ძირითადი ფაქტი, რომლებმაც საფუძველიანად გაათჯობესეს მშრომელთა მატერიალური მდგომარეობა.

1) უმუშევრობის მოსპობა და ხელისუფლების დღისადმი ერწმენის უქონლობის ლიკვიდაცია მუშებს შორის.

2) თითქმის მთელი ღარიბი გლეხობის ჩაბმა საკოლმეურნეო მშენებლობაში და ამ საფუძველზე გლეხობასთან და სოფლის კავშირის სავაჭრო ფორმის განმტკიცების საკითხი, და არ შეიძლებოდა ფართო მოხმარების საქონლის წარმოების შემდგომი გაფართოების, მისი სისტემატიური ზრდის უზრუნველყოფის გარეშე.

ამ ამოცანების გადაჭრის შედეგად ჩვენ გვაქვს:

ა) მუშების მრეწველობის პროდუქციის გადიდება 187 პროცენტით 1928 წელთან შედარებით;

ბ) ზრდა საცალო კოოპერატიულ-სახელმწიფო საქონლის ბრუნვისა, რომელიც ამჟამად 1932 წლის ფასებში შეადგენს 39.9 მილიარდ მანეთს, ე. ი. საქონლის მასის გადიდება საცალო ვაჭრობაში 175 პროც. 1928 წლის შემდეგ.

გ) სახელმწიფო კოოპერატიული სავაჭრო ქსელის ზრდა 158 ათასი ობიექტით და მაღაზიით 1929 წელთან შედარებით.

დ) სულ უფრო და უფრო იზრდება საკოლმეურნეო ვაჭრობის და სასოფლო - სამეურნეო პროდუქტების დაშზადების გაშლა ცალკე სახელმწიფო და კოოპერატიულ ორგანიზაციების მიერ. სულ სხვა სურათს იძლევა საქონლის ბრუნვა მდგომარეობა კაპიტალისტურ ქვეყნებში შიგნით, სადაც კრიზისმა გამოიწვია ვაჭრობის კატასტროფიულად შემცირება, საწარმოთა მასიური დახურვა და წვრილ და საშუალო ვაჭრების გალატაკება. მსხვილი სავაჭრო ფირმების გაკოტრება და სავაჭრო საწარმოებში ხანძალი დაგროვება მშრომელ მასების სყიდვითი უნარის სისტემატიური შემცირების პირობებში.

V. კულტურული ბაზის გაფართოება და ტეხნიკური კადრების ზრდა საბჭოთა კავშირში და ამავე დროს ტეხნიკური კადრების დაქვეითება და დაქსაქსვა კაპიტალისტურ ქვეყნებში

სახალხო მეურნეობის ზრდას და მშრომელი მასების კეთილ-დღეობის ამაღლებას თან სდევდა კულტურული ბაზის საგრძნობი გაფართოება და ტეხნიკური კადრების სწრაფი ზრდა საბჭოთა კავშირში.

დაწყებითი სკოლების მოსწავლეთა რიცხვი საბჭოთა კავშირში გაიზარდა 1928 წელს არსებულ 12 მილიონიდან 19 მილიონამდე 1931 წელში. მთავრდება დაწყებითი სავალდებულო სწავლების გატარება, წერა-კითხვის მცოდნეთა რიცხვი მოსახლეობაში 1930 წელს არსებულ 67 პროცენტიდან ავიდა 90 პროცენტამდე 1932 წელში.

საერთო - საგანმანათლებლო საშუალო სკოლების მოსწავლეთა რიცხვი 1928 წელს არსებულ 1.600 ათასიდან გაიზარდა 4.350 ათასამდე 1932 წელში.

ტეხნიკუმების და მუშფაკების მოსწავლეთა რიცხვი 1928 წელს არსებულ 264 ათასი კაციდან გაიზარდა 1.127 ათას კაცამდე 1932 წელში.

უმაღლესი სასწავლებლების მოსწავლეთა რიცხვი 1923 წელს არსებულ 166 ათასი კაციდან გაიზარდა 5 მილ კაცამდე 1932 წელს.

გაიზარდა სამეცნიერო - საგამოკვლევო ინსტიტუტების რაოდენობა 1927 წელს არსებულ 224-დან 770-დე 1932 წელს, ხოლო სამეცნიერო მუშაკთა რიცხვი გადიდდა ორჯერ.

ამავე დროს **კაპიტალისტურ ქვეყნებში:** იხურება უმაღლესი სასწავლებლები და სამეცნიერო ინსტიტუტები, იზრდება ტეხნიკური კადრების უმუშევრობა და მათი დეკვალიფიკაცია. უმაღლეს საწავლებელ დასრულებულთა უმრავლესობას არ აქვს საშუალება არა თუ მოეწყოს თავის სპეციალობის მიხედვით, არამედ საერთოდ გამოძებნოს თავისთვის სამუშაო. ამის გამო მკრთდება სტუდენტების შესვლა უმაღლეს სასწავლებლებში, ადგილი აქვს კაპიტალის მიერ თავის ბატონური კადრების იძულებითი დაკარგვას. (ფორდი) სულ უფრო ვიწროვდება მეცნიერების და ტეხნიკის პროგრესის არა საჭიროების „თეორია“ და ეხიდათ სამეცნიერო ძალა, ეს იმას ნიშნავს, რომ მეორე ხუთწლედში. თუ მას სურს მიაღწიოს სერიოზულ წარმატებას. **ახალი მშენებლობის** ინჟინერ-ტეხნიკური ლოზუნგი უნდა შეადგინოს ახალ საწარმოთა და ახალი ტეხნიკის **ათვისების** ლოზუნგი.

VI. ქალაქის და სოფლის კაპიტალისტური ელემენტები დამარცხებული არიან, სოციალისტური ეკონომიკის საძირკველი აშენებულია, სოციალიზმის გამარჯვება საბჭოთა კავშირში უზრუნველყოფილია

ხუთწლიანი გეგმის ოთხწლიანად შესრულებამ საშუალება მისცა კავშირის მუშათა კლასს მიეღწია გადამწყვეტი გამარჯვებისათვის სოციალიზმის ფრონტზე, ე. ი. დაემხო ექსპლოატატორული კლასები, ლიკვიდირებული იყო ურთიერთობის კაპიტალისტური ფორმები ეკონომიკაში, ხოლო ეკონომიკის სოციალისტური ფორმები გახდა ერთადერთ ფორმად.

ქალაქში ეს გამოიხატა იმით, რომ კერძო კაპიტალისტური ელემენტები ან სრულიად განადგურებულ იქნენ, ან მთლიანად ჩაბმულ იქნენ სოციალისტურ მშენებლობაში, ან ბოლოს და ბოლოს ისინი ან ისე ჩაკეტილ იქნენ, რომ მათ ეკონომიკურ ძალას არავითარი მნიშვნელობა არ ჰქონდა.

სოფლად ეს გამოიხატა იმით, რომ კულაკობა, როგორც კლასი, ლიკვიდირებული იქნა ეკონომიკური საფუძვლის ნგრევის საფუძველზე, მთელი ძირითადი საწარმოო ფონდები სოფლის მეურნეობისა გადაეცა სოციალისტური მეურნეობის ხელში, ხოლო ეკონომიკის სოციალისტური ფორმები გახდა ერთადერთ ფორმად.

ამრიგად, **სოციალიზმის გამარჯვება საბჭოთა კავშირში უზრუნველყოფილია.**

VII

პირველი ხუთწლედიდან მეორე ხუთწლედისაკენ

პირველი ხუთწლედი იყო ახალი ქარხნების **მშენებლობის** ხუთწლედი, რომლებიც წარმოადგენენ **მრეწველობის** ახალ ტეხნიკურ ბაზას მთელი სახალხო მეურნეობის რეკონსტრუქციისათვის, **მიწადმოქმედებაზე** ახალი საწარმოების —კოლმეურნეობების და საბჭოთა მეურნეობების მშენებლობის ხუთწლედი, რომლებიც წარმოადგენენ ბეკეტს მთელ სოფლის მეურნეობას ორგანიზაციული სახის სოციალიზმის საფუძველზე. აქედან წარმოიდგება გადახრა **ახალი მშენებლობისაკენ,** ახალი მშრეობლობის პათოსი, როგორც პირველი ხუთწლედის პერიოდის პირველი დამახასიათებელი მხარე.

მაგრამ ახალ საწარმოთა მშენებლობა მრეწველობის დარგში, ისე, როგორც სოფლის მეურნეობის დარგში. მიმდინარეობდა, უმთავრესად უკვე არსებულ, ძველ ან განახლებულ. სამრეწველო საწარმოთა გამოყენების ხარჯზე, რომელთა ტეხნიკა უკვე ათვისებულია და რომელთა გამოყენება არ წარმოადგენდა სიძნელეს. აქედან წარმოსდგება ძველი და განახლებულ სამრეწველო საწარმოთა უზარმაზარი ხვედრითი წონა მზა პროდუქციის წარმოების საქმეში და სამრეწველო პროდუქციის ზრდის ტემპი დაჩქარებული ტემპების შესაძლებლობა, როგორც პირველი ხუთწლედის პერიოდის მეორე დამახასიათებელი მხარე.

სხვანაირად იქნება საქმე მეორე ხუთწლედში. პირველი ხუთწლედისაგან განსხვავებით, მეორე ხუთწლედი იქნება, უმთავრესად, ახალ საწარმოო საწარმოთა ათვისების ხუთწლედი, ახალი სასოფლო - სამეურნეო საწარმოთა —კოლმეურნეობების და საბჭოთა მეურნეობების **ორგანიზაციული განმტკიცების** ხუთწლედი, რაც რა თქმა უნდა, კი არ უარყოფს, არამედ გულისხმობს ახალ მშენებლობის შემდგომ განვითარებას., ეს იმას ნიშნავს, რომ მეორე ხუთწლედმა. თუ მას სურს მიაღწიოს სერიოზულ წარმატებას. **ახალი მშენებლობის** ლოზუნგი უნდა შეადგინოს ახალ საწარმოთა და ახალი ტეხნიკის **ათვისების** ლოზუნგი.

რეზოლუციის დასასრული მეორე გვერდზე

მეორე ხუთწლედის პირველი წლის ამოცანებში

ამხ. ვ. მოლოტოვის მოხსენება

საკ. კ. პ. (ბ) ცკ-ის და ს. ს. კომისიის გაერთიანებულ პლენუმზე 1933 წლის 9 იანვარს

ამხანაგებო! ამხ. სტალინის მოხსენებით ამოიწურა საკითხი პირველი ხუთწლედის შედეგების—მთლიანი ისტორიული მნიშვნელობის შედეგების შესახებ და დასახულ იქნა ძირითადი ამოცანები, რომლებიც ამჟამად დასმულია პარტიის წინაშე. ჩემი ამოცანა მდგომარეობს იმ საკითხების გაშუქებაში, რომლებიც დაკავშირებულია 1933 წლის—მეორე ხუთწლედის პირველი წლის სახალხო სამეურნეო გეგმასთან.

თავისთავად ცხადია, მეორე ხუთწლედის პირველი წლის ამოცანები უდრესად მჭიდროდ დაკავშირებულია პირველი ხუთწლედის შედეგებთან. გამოსავალ წერტილს წარმოადგენს ის ფაქტი, რომ პირველი ხუთწლედი შესრულებულ იქნა და ამასთანავე შესრულებულ იქნა 4 წელიწადში. კიდევ მეტი. მეორე ხუთწლედის პირველი წლის ამოცანების დასახვის ძირითად წინაწყარ პირობას წარმოადგენს ის ფაქტი, რომ ჩვენი ქვეყნის ინდუსტრიალიზაციის და სოფლის მეურნეობის კოლექტივიზაციის პოლიტიკის განხორციელების საფუძველზე სოციალიზმმა პირველი ხუთწლედის პერიოდში გადამწყვეტი გამარჯვება მოიპოვა, რომ ლენინის მიერ დასმული საკითხი „ვინ-ვის“ ჩვენს ქვეყანაში საბოლოოდ გადაწყვეტილია. აქედან არ შეიძლება იმ დასკვნის გამოტანა, რომ კლასობრივმა ბრძოლა დასრულდა. იარაღი, რომ ბრძოლა შეწყდა, ან თუნდაც შენელდა, რომ ყველა სიძნელენი სოციალიზმის გზაზე უკვე გადალახულია საბრძ. რასკვირველია, ასე არ არის. გადავსწერთ რა ჩვენს ქვეყანაში სოციალიზმის კაპიტალისტურ ელემენტებთან ბრძოლის ძირითადი საკითხი, ჩვენ ჯერ კიდევ არ გადაგვიჭრია სოციალისტური მშენიერობის მრავალი ძნელი ამოცანა. მაგრამ პირველი ხუთწ ედის პოლიტიკურ შედეგებზე და მატერიალურ მიღწევებზე დაყრდნობით, ჩვენ ეხლა შეგვიძლია უფრო წარმატებით გადავჭრათ ეს ამოცანები. თუ ჩვენ, მოხერხებით ჩვენი მუშაობის დეფექტებია—ხოლო ასეთი დეფექტები ბევრია, —პირველი ხუთწლედის ძირითად ამოცანები შევასრულეთ, ხოლო გადამწყვეტ დარგში არა თუ მთლიანად. არამედ გადაჭრილითაც შევასრულეთ, ესლა მეორე ხუთწლედის დაწყებიდან ჩვენ მოგვიწია და დიდი და ამავე დროს მრავალმხრივ გაორთოებული შესაძლებლობანი სოციალიზმის მშენებლობის ახალი უდიდესი ამოცანების გადასაწყვეტად. მეორე ხუთწლედის პირველი წლის ამოცანების შესრულებას ჩვენ შეუდექით ძალებით, რომელნიც საგრძნობლად განმტკიცდენ, საგრძნობლად გაიზარდნენ და დღითი-დღე იზრდებიან.

როგორია ჩვენი ძირითადი სამეურნეო ამოცანები 1933 წელს? რამდენადაც მრეწველობაშიაც, სოფლის მეურნეობაშიც და ქალაქში და სოფელს შორის ს-ქონლის ბრუნვაშიაც სოციალისტური ელემენტების უკვე მეტად მოიპოვეს გაბატონებული მდგომარეობა, იმდენად სოციალისტურ ფორმების შემდგომი განვითარების საკითხი, ჩინ მივდივართ რა შემდგომად, არ ვისახავთ რაიდენიმე ხასიათის რიგის ახალ მსხვილ ამოცანას. ამ წლის განმავლობაში ჩვენ ძალიან და ძალიან ბევრ ამოცანას უნდა გადავჭრათ, ხოლო ეს ამოცანები ძირითადად ის ამოცანებია, რომლებიც ჩვენ დავსახეთ ჩვენი ქვეყნის ინდუსტრიალიზაციის და სოფლის მეურნეობის კოლექტივიზაციის პოლიტიკის განხორციელების საფუძველზე სოციალიზმმა პირველი ხუთწლედის პერიოდში გადამწყვეტი გამარჯვება მოიპოვა, რომ ლენინის მიერ დასმული საკითხი „ვინ-ვის“ ჩვენს ქვეყანაში საბოლოოდ გადაწყვეტილია. აქედან არ შეიძლება იმ დასკვნის გამოტანა, რომ კლასობრივმა ბრძოლა შეწყდა, ან თუნდაც შენელდა, რომ ყველა სიძნელენი სოციალიზმის გზაზე უკვე გადალახულია საბრძ. რასკვირველია, ასე არ არის. გადავსწერთ რა ჩვენს ქვეყანაში სოციალიზმის კაპიტალისტურ ელემენტებთან ბრძოლის ძირითადი საკითხი, ჩვენ ჯერ კიდევ არ გადაგვიჭრია სოციალისტური მშენიერობის მრავალი ძნელი ამოცანა. მაგრამ პირველი ხუთწ ედის პოლიტიკურ შედეგებზე და მატერიალურ მიღწევებზე დაყრდნობით, ჩვენ ეხლა შეგვიძლია უფრო წარმატებით გადავჭრათ ეს ამოცანები. თუ ჩვენ, მოხერხებით ჩვენი მუშაობის დეფექტებია—ხოლო ასეთი დეფექტები ბევრია, —პირველი ხუთწლედის ძირითად ამოცანები შევასრულეთ, ხოლო გადამწყვეტ დარგში არა თუ მთლიანად. არამედ გადაჭრილითაც შევასრულეთ, ესლა მეორე ხუთწლედის დაწყებიდან ჩვენ მოგვიწია და დიდი და ამავე დროს მრავალმხრივ გაორთოებული შესაძლებლობანი სოციალიზმის მშენებლობის ახალი უდიდესი ამოცანების გადასაწყვეტად. მეორე ხუთწლედის პირველი წლის ამოცანების შესრულებას ჩვენ შეუდექით ძალებით, რომელნიც საგრძნობლად განმტკიცდენ, საგრძნობლად გაიზარდნენ და დღითი-დღე იზრდებიან.

როგორია ჩვენი ძირითადი სამეურნეო ამოცანები 1933 წელს? რამდენადაც მრეწველობაშიაც, სოფლის მეურნეობაშიც და ქალაქში და სოფელს შორის ს-ქონლის ბრუნვაშიაც სოციალისტური ელემენტების უკვე მეტად მოიპოვეს გაბატონებული მდგომარეობა, იმდენად სოციალისტურ ფორმების შემდგომი განვითარების საკითხი, ჩინ მივდივართ რა შემდგომად, არ ვისახავთ რაიდენიმე ხასიათის რიგის ახალ მსხვილ ამოცანას. ამ წლის განმავლობაში ჩვენ ძალიან და ძალიან ბევრ ამოცანას უნდა გადავჭრათ, ხოლო ეს ამოცანები ძირითადად ის ამოცანებია, რომლებიც ჩვენ დავსახეთ ჩვენი ქვეყნის ინდუსტრიალიზაციის და სოფლის მეურნეობის კოლექტივიზაციის პოლიტიკის განხორციელების საფუძველზე სოციალიზმმა პირველი ხუთწლედის პერიოდში გადამწყვეტი გამარჯვება მოიპოვა, რომ ლენინის მიერ დასმული საკითხი „ვინ-ვის“ ჩვენს ქვეყანაში საბოლოოდ გადაწყვეტილია. აქედან არ შეიძლება იმ დასკვნის გამოტანა, რომ კლასობრივმა ბრძოლა შეწყდა, ან თუნდაც შენელდა, რომ ყველა სიძნელენი სოციალიზმის გზაზე უკვე გადალახულია საბრძ. რასკვირველია, ასე არ არის. გადავსწერთ რა ჩვენს ქვეყანაში სოციალიზმის კაპიტალისტურ ელემენტებთან ბრძოლის ძირითადი საკითხი, ჩვენ ჯერ კიდევ არ გადაგვიჭრია სოციალისტური მშენიერობის მრავალი ძნელი ამოცანა. მაგრამ პირველი ხუთწ ედის პოლიტიკურ შედეგებზე და მატერიალურ მიღწევებზე დაყრდნობით, ჩვენ ეხლა შეგვიძლია უფრო წარმატებით გადავჭრათ ეს ამოცანები. თუ ჩვენ, მოხერხებით ჩვენი მუშობის დეფექტებია—ხოლო ასეთი დეფექტები ბევრია, —პირველი ხუთწლედის ძირითად ამოცანები შევასრულეთ, ხოლო გადამწყვეტ დარგში არა თუ მთლიანად. არამედ გადაჭრილითაც შევასრულეთ, ესლა მეორე ხუთწლედის დაწყებიდან ჩვენ მოგვიწია და დიდი და ამავე დროს მრავალმხრივ გაორთოებული შესაძლებლობანი სოციალიზმის მშენებლობის ახალი უდიდესი ამოცანების გადასაწყვეტად. მეორე ხუთწლედის პირველი წლის ამოცანების შესრულებას ჩვენ შეუდექით ძალებით, რომელნიც საგრძნობლად განმტკიცდენ, საგრძნობლად გაიზარდნენ და დღითი-დღე იზრდებიან.

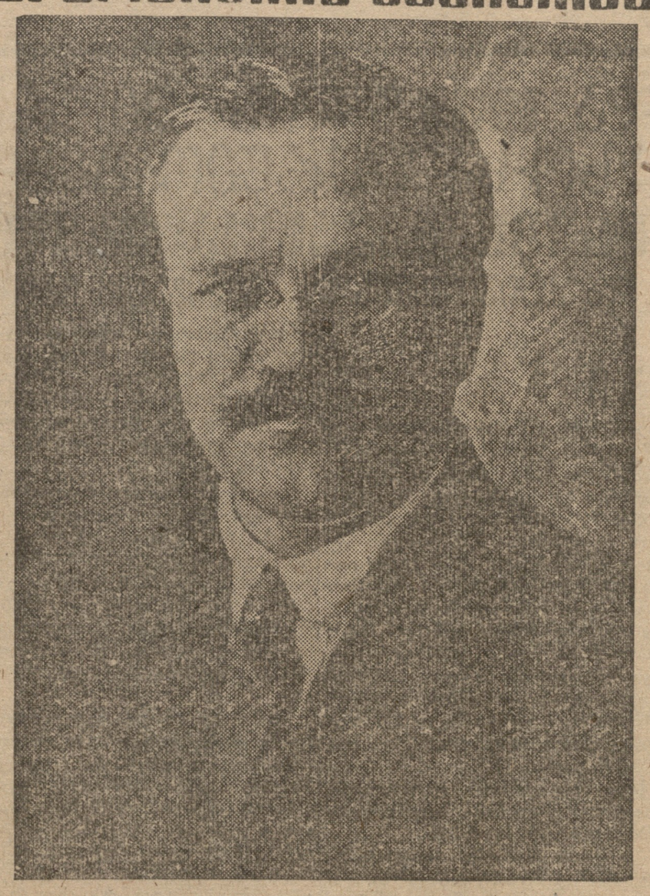

მეურნეობაში ამჟამად ალარ მოგვიხდება ბევრი ლაპარაკი. ეს ფორმები აქ ბატონობენ და ბატონობენ ნამდვილად. გეგმა ითვალისწინებს უდიდეს სამუშაოებს კაპიტალური მშენებლობის ხაზით. კაპიტალური სამუშაოები 1933 წ. მშენებლობის ყველა დარგში შეადგენენ 18 მილიარდ მანეთს, და, მაშასადამე, ამაზე უფრო მეტს—თუმცა ცოტათი, — რაც ჩვენ შევასრულეთ გასულ წელს, რომელიც ყველაზე უფრო მძლავრი იყო მთელს განვლილ პერიოდში. რაც შეეხება ინდუსტრიას, 9.164 მილიონი მანეთის ნაცვლად კაპიტალური სამუშაოები მრეწველობის ხაზით მეორე ხუთწლედის პირველ წელს შეადგენენ 10.109 მილიონ მანეთს. ეს ნიშნავს იმას, რომ კაპიტალური სამუშაოები მრეწველობის ხაზით მიმდინარე წელს თითქმის ერთი მილიარდი მანეთით მეტია გასულ წელთან შედარებით, ხოლო ეს იძლევა ინდუსტრიის კაპიტალური მშენებლობის 10 პროცენტით ზრდას 1932 წელთან შედარებით.

მრეწველობის საერთო პროდუქციის მხრივ მხოლოდ 4 საწარმოო სახალხო კომისარიატის ხაზით — მძიმე მრეწველობის, მსუბუქი მრეწველობის, მომარაგების და სატყეო მრეწველობის სახალხო კომისარიატების ხაზით — გეგმით გათვალისწინებულია პროდუქციის ზრდა 16,5 პროცენტით. თქვენ რასაკვირველია უკველას გახსოვთ ამხ. სტალინის შენიშვნა იმის შესახებ, თუ რას წარმოადგენს ჩვენში ამჟამად სამრეწველო პროდუქციის ზრდის თვითეული პროცენტი. ხოლო ჩვენკი ამოცანად ვისახავთ სამრეწვ. პროდუქციის გადიდებას 1 წლის განმავლობაში არა 10, არამედ 16,5 პროცენტით, ე. ი. თუ 1932 წელს იგი უდრიდა 29,2 მილიარდ მანეთს, მიმდინარე წელს უნდა გაიზარდოს 34 მილიარდ მანეთამდე.

ელექტროენერგიის გამომუშავების მხრივ კი გეგმა ითვალისწინებს მომატებას 25 პროცენტზე მეტით.

რაც შეეხება სოფლის მეურნეობას, აქ როგორც თქვენ იცით, პარტია და მთავრობა სჭიროდ სთვლიან მთელი ყურადღება მიექცეს მოსავლიანობის გადიდებას და არა ნათესი ფართობის შემდგომ ზრდას. ამიტომ სათესი ფართობის საერთო სიდიდე 1933 წელს დაახლოებით ისეთივეა რომორიც წინა წელს, მაგრამ სამაგიეროდ მიწათმოქმედების თვითეულ დარგში დასახულია მოსავლიანობის გადიდების კონკრეტული ამოცანები და ეს ამოცანები ყოველ მიზეზს გარეშე უნდა იქნეს შესრულებული.

გადიდებულ მოთხოვნებს უკლებები აგრეთვე ჩვენს ტრანსპორტს, მაგალითად ,რკინის გზების ტვირთბრუნვა საგრძნობლად უნდა გაიზარდოს: თუ გასულ წელს ყოველდღიურად საშუალოდ იტვირთებოდა 50.500 ვაგონი, მიმდინარე წელს ჩვენ უნდა მივაღწიოთ 58.000 ვაგონის ყოველდღიურ საშუალო დატვირთვას, რაც ნიშნავს ტვირთბრუნვის 15 პროცენტით გადიდებას რკინის გზის ტრანსპორტზე.

და, ბოლოს, სახელმწიფო ბიუჯეტი, რომელშიაც თავს იყრის მთელი ჩვენი მეურნეობის ფინანსირების ძაფები და რომლის როლი სოციალისტურ მშენებლობაში განსაკუთრებით დიდია, მიმდინარე წელს საგრძნობლად უნდა გაიზარდოს. სახელმწიფო ბიუჯეტი შემოსავლის ხაზით 30 მილიარდ მანეთიდან უნდა გაიზარდოს 35.7 მილიარდ მანეთამდე, ე. ი. თითქმის 16 პროცენტით გასულ წელთან შედარებით. ამ ამოცანის შესრულება საგრძნობლად ემყარება სამეურნეო ორგანიზაციების მიერ სახელმწიფოს წინაშე ნაკისრ მრავალრიცხოვან ვალდებულებების და მოითხოვს უდიდეს მუშაობას და ნამდვილად უსასტიკეს საბიუჯეტო დისციპლინას.

ქალაქის და სოფლის სამრეწველო საქონლით მომარაგების და მუშა-მოსამსახურეების სურსათ - სანოვაგით მომარაგების მხრივ ჩვენ შეგვიძლია და კიდეც უნდა უზრუნველვყოთ შემდგომი გაუმჯობესება, განსაკუთრებით ამ საქმის ორგანიზაციის გაუმჯობესების ხარჯზე. რადგან სამრეწვ ლო საქონლის ფონდები და სურსათ-სანოვაგის ფონდები 1933 წელს უნდა გაიზარდოს, ხოლო მუშათა და მოსამსახურეთა ერთ-ერთ რაცხვი მთელს სახ. მეურნეობაში გასულ წელთან შედარებით რამდენადმე კიდევ უნდა შემცირდეს, ჩვენ გვაქვს ყოველგვარი საფუძველი, ამისათვის. რომ გადავდგათ შემდგომი ნაბიჯი სამრეწველო საქონლით და სურსათით მომარაგების საქმეში. ეს პირველ ყოვლისა ეხება ძირითად სამრეწველო რაიონებს, ძირითად სამრეწველო ქალაქებს.

კულტურული მშენებლობის დარგში გეგმით დასახული ზრდის ტემპები, როგორიც წესი, გაცილებით უფრო მაღალია, ვიდრე მეურნეობის დარგში. ამგვარად, მეორე ხუთწლედის პირველ წელს პარტია მუშათა კლასისა და კოლმეურნე გლეხობის წინაშე აყენებს უდიდეს ამოცანებს. ამ გეგმის შესრულება მოასწავებს შემდგომ მძლავრ წინ ხვლას მეურნეობის ყოველ დარგში და მუშათა და გლეხთა მასების მატერიალური და კულტურული დონის შემდგომ ამაღლებას. ამ ამოცანების შესრულება ჩვენ მუშათა საგრძნობლად გაორმაგებას. ამ ამოცანების შესაძლებელია მხოლოდ იმ პირობით, თუ უზრუნველვყოფთ ჩვენს სამრეწველო საწარმოებში, სახ. მეურნეობაში და კოლმეურნეობებში შრომის ნაყოფიერების დაწევის ტენდენციის გაუქმებას და შრომის ნაყოფიერების გადიდებას 40 პროც. მართალია, მრეწველობაში, განსაკუთრებით მის ზოგიერთ დარგში, შრომის ნაყოფიერების გადიდება უფრო საგრძნობი იყო, მაგრამ მიმდინარე წლისათვის დასახული დავალება ამით არ ამოიწურება. ეს ნიშნავს იმას, რომ ჩვენ ვალდებული ვართ ორმაგად ვიმუშაოთ, ორმაგად ვიბრძოლოთ, ორმაგად ვიმოძრაოთ, ორმაგად ვიმოქმედ

რმოდგენა არ ქონდა იმ დაზგებსა, ინსტრუმენტებსა და ხანჯანებზე, რომელთაც ისინი შეხვდენ ფაბრიკა-ქარხნებში.

მაგრამ ჯერ-ჯერობით წლების წესუნე არ ჩაუვლია ჩვენთვის. ლენინის პირითვება იმის შესახებ, რომ შრომის ნაყოფიერებას გააღიდებლად დიდი მნიშვნელობა აქვს მოსახლეობის მასის განათლების და კულტურული დონის ამაღლებას, ჩვენ თავის დროზე მივიღეთ მხედველობაში. ხუთწლედის ოთხი წლის მანძილზე ჩვენ უდიდეს გარდატეხას მივაღწიეთ წერა-კითხვის უცოდინარობის ლიკვიდაციის საქმეში.

ჯერ კიდევ ცოტახნის წინად ჩვენი მოსახლეობის ნახევარზე მეტი წერა-კითხვის უცოდინარი იყო, ეხლა წერა-კითხვის უცოდინარნი 10 პროცენტზე ნაკლებს შეადგენენ, უზარმაზარი მუშტაძით გაიწაფა სხვა სახის კულტურული საგანმანათლებლო მუშაობაც მასებში.

მეორე მხრით მუშაკლასა რაოდენობა ხუთწლედის განმავლობაში, გაიზარდა 2 ჯერ, მოსწავლეთა რაოდენობა საფაბრიკო-საქარხნო შეგირდობის სკოლებში გაიზარდა ხუთჯერ, მოსწავლეთა რაოდენობა ტექნიკუმებშიაც ხუთჯერ გაიზარდა. მოსწავლეთა რიცხვი უმაღლეს სასწავლებლებში და უმაღლეს ტექნიკურ სასწავლებლებში გაიზარდა სამჯერ, ამასთან უშუალოდ ინდუსტრიალურ უმაღლეს სასწავლებლებში მოსწავლეთა რიცხვი პირველი ხუთწლედის მანძილზე თითქმის ხუთჯერ გაიზარდა.

ტეხნიკური კადრების სწრაფმა ზრდამ ჩვენს ქვეყანაში საშუალება მოგვცა ჩვენი ხალხეთ ხუთწლედში გავგეორკეცებია ჩვენი საწარმოთა სპეციალისტებით შევსების პროცენტი, (3,8 პროცენტიდან 7 პროცენტამდე 100 მუშაზე).

ჩვენი მრეწველობის მოწყობილობის უკვე დიდათ განაზომებასთან და ბევრი დარგის წარმოებაში უახლესი ტეხნიკის დანერგვასთან ერთად, მუშათა იმ ახალი კადრების ზრდას უკანასკნელ წლებში, რომლებიც ეხლა უფრო მომზადებული აროან, და აგრეთვე ახალ, თუმცა ჯერ კიდევ ახალგაზდა, სპეციალისტების საგრძნობ ზრდას მეორე ხუთწლედის დასაწყისიდან შეუძლია მოგვაკმაყოფილოს დიდი პრაქტიკული შედეგები შრომის ნაყოფიერების გადიდება და ხარისხის გაუმჯობესება საკმაებით იმედს იქნას უზრუნველყოფილი გეგმასთან შეფარდებით.

კიდევ მეტი, შრომის ნაყოფიერების გადიდება მრეწველობაში და სამრეწველო პროდუქციის ხარისხის გაუმჯობესება მიღებულ სამეურნეო გეგმასთან შეფარდებით. ამიტომ ჟამდა მოვაკვლიოთ ჩვენი სამეურნეო მუშაობის ყურადღების ცენტრში მიმდინარე წელს. ამ ამოცანების შესრულება მოითხოვს ჩვენი მუშაობის, — პარტიული საბჭოთა, სამეურნეო და კომკავშირული ეუშაობა — გაფაქრით გაუმჯობესებას, მოითხოვს ისეთ ბოლშევიკურ მუშაობას მასებში, ძალებს ისეთ მობილიზებულ გ...ნ...ლებას და სამეურნეო ...ს ... ...ებს შერჩევას, მათ ...ბას ისეთ მუდმივ და ს...ოზურ შემოწმებას, შრომიც დისციპლინის და მუშაობის ანტენისიების ისეთ განმტკიცებას, ისეთ გაწლილ ბრძოლას ახალ წარმოებათა და ახალი ტეხნიკის ნამდვილად ათვისებისათვის, ისეთ ბრძოლას ნამდვილად ათვისებისათვის, ისეთ ბრძოლას ნამდვილად ათვისებისათვის, ისეთ ბრძოლას

არამედ პროდუქციის ხარისხის გაუმჯობესებას და შრომის ნაყოფიერების ზრდას მრეწველობაში, არა სათეო ფართობის გადიდებას, არამედ მოსავლიანობის ზრდას მიწათმოქმედებაში და ბუშაობის ხარისხის გაუმჯობესებას სოფლის მეურნეობაში“.

რამდენადმე უფრო დაწვრილებით შევჩერდები იმ ტემპებზე, რომლებსაც ჩვენ ვაძახვთ მეორე ხუთწლედის პირველი ხუთწლედისათვის.

თუ მეორე ხუთწლედისათვის მთლიანად საშრეწველო პროდუქციის ყოველწლიური ზრდის ტემპი დასახულია 18—14 პროცენტის რაოდენობით, მიმდინარე წლისათვის, მეორე ხუთწლედის პირველი წლისათვის, ჩვენ წინადადებას ვიძლევით და წესდეს სამრეწველო პროდუქციის ზრდა 16,5 პროცენტის რაოდენობით. ეს რომ მეტად სერიოზული დავალებაა, ამას უკვე ის ფაქტი მოწმობს, რომ შარშან სამრეწველო პროდუქციის ზრდამ მიაღწია მხოლოდ 8 ნახ. პროცენტს ოთხი ძირითადი სამრეწველო სახალხო კომისარიატის ხაზით

კიდევ ორი ციფრი:

მთელი სამრეწველო პროდუქციის ზრდა გასული წლის განსაზღვრით 8,400 მილიონი მანეთით, ხოლო 1933 წლისათვის ჩვენი დავალება მთელი სამრეწველო პროდუქციის ზრდის ხაზით უდრის 6 მილიარდ მანეთს. მრეწველობის მუშაობის ასეთ მასშტაბს არ შეიძლება სხვა რაიმე ეწოდოს, თუ არ გიგანტური, თუ არ სოციალისტური იმდუსტრიის ახალი სერიოზული შეტევა.

მაგრამ წვრილ-ბურჟუაზიული ელემენტების რიგებიდან სხვა ხმები გაისმის.

ამ მხრივ დამახასიათებელია გ. ზინოვიევის განცხადება, რომელიც მან გააკეთა ცენტრალურ საკონტროლო კომისიაში. რიუტინ-სლეპკოვის ანტისაბჭოთა ჯგუფთან დაკავშირებით ის ამბობდა:

„საერთოდ ჩემი შეხედულება ასეთია: რაზედაც მე შემიძლია განვსჯო, უკანასკნელ დროს პარტიულთა საკმაოდ საგრძნობ რაოდენობას ეუფლება უკანდახევის სენი. ისინი ლაპარაკობენ ბურჟუაზიულად გადაგვარებული ელემენტების ენით. რას უნდა მოველოდეთ ამ ვაუბატონებისაგან, გარდა გოდებისა უკანდახევის შესახებ, გარდა სოციალიზმის ლანატებისა? ჩვენ ჩვენი გზა გვაქვს. ჩვენ ვდევართ შეტევის გზებზე. ჩვენ განვაგრძობთ პირველი ხუთწლედის ძლიერმოსილი შტურმის ხაზს.

მართალია, ჩვენ სამართლიანად შეგვიძლია ვამაყობთ ხუთწლედის შესრულებით მრეწველობაში 93.7 პროცენტით; მაგრამ. როგორც ცნობილია, ჩვენს მშენებლობაში საქმის საწყისებს მძიმე ინდუსტრია, ხოლო მძიმე ინდუსტრიის ხაზით პირველი ხუთწლიანი გეგმა ჩვენ შევასრულეთ 108 პროც.-ით მაშასადამე, გადამწყვეტ საქმეში, არა მარტო მრეწველობისათვის. არამედ მთელი სოციალისტური მეურნეობისათვის გადამწყვეტ საქმეში, ჩვენ არა თუ მოლიანად, არამედ გალიარებითაც შევასრულეთ პირველი ხუთწლიანი გეგმა. კოლექტივიზაციისა და საბჭოთა მეურნეობების მშენებლობის დავალებათა დიდი გადაჭარბებით შესრულებასთან ერთად, საბჭოთა კავშირის ეს წარმატება, ჰეშმარიტად წარმოადგენს მსოფლიო ისტორიული მნიშვნელობის წარმატებას. ამ წარმატებას ჩვენ სრულიადაც არ უნდა დავკვანძებთ თავბერვს. ჩვენი მშენებლობის დეფექტებს ჩვენ არასოდეს არ ვჩქმალავდით და შემდეგშიაც არ ვაპირებთ ამას. ჩვენ კარგად გვახსოვს, რომ თვითკრიტიკის ლოზუნგი იყო ჩვენი ერთ-ერთი ძირითადი ლოზუნგი პირველი ხუთწლედის მთელი პერიოდის განმავლობაში, იყო პირველი ხუთწლიანი გეგმის გამარჯვებისათვის ჩვენი ბრძოლის ერთ-ერთი უმნიშვნელოვანესი იარაღი

და რაც არ უნდა ფლაპარაკონ ჩვენმა კლასობრივმა მტრებმა აქ ან საზღვარგარეთ და რაც არ უნდა უმღერონ მათ ყოველგვარ ბურჟუაზიულად გადაგვარებულ ელემენტებმა, საბჭოთა კავშირი პირველი ხუთწლედის გამარჯვებას გამოეყენებს მათ წინააღმდეგ სოციალიზმის შემდგომი შეტევისათვის. ამაშია ამის საწინდარი, რომ ჩვენს მეორე ხუთწლედს, უკლებ სოციალისტური საზოგადოების შექმნისათვის ბრძოლის ხუთწლედს ექნება უფრო მეტი საერთაშორისო მნიშვნელობა და იგი ჰპოვებს კიდევ უფრო მეტ აქტიურ გამოხატულებას საერთაშორისო პროლეტარიატის ბედ-იღბალში, ვიდრე არსებული გეგანტური, წარმატება და პირველი ხუთწლედის გამარჯვებაც კი.

მეორე ხუთწლედისათვის ბრძოლის წარმატების მიზნით, ჩვენ კიდევ ძალიან ბევრი რამ უნდა გავაკეთოთ. უნდა გადავლახოთ როგორც საშინაო, ისე საგარეო ხასიათის დიდი სიძნელეები.

ამხ. სტალინმა საკმაოდ განზომილება მრეწველობაში ხუთწლედის ნაწილობრივ შესრულებისა და ხუთწლედის მიზეზი. საერთაშორისო მდგომარეობამ და ჩვენი ქვეყნის თავდაცვის უნარის საგრძნობლად გაძლიერების საჭიროებამ მთელი რიგი საწარმოების გადაყვანით თავდაცვის თანამედროვე საშუალებათა წარმოებაზე, აიძულეს საბჭოთა კავშირი მსხვერპლად შეეწირა ზოგიერთი ინტერესები საერთო მრეწველობის განვითარებაში. მაგრამ, როგორც ჩანს, ზოგი ჩვენი მარგებელია, საბჭოთა კავშირი ეხლა შეუფარავად ამბობს უკეთ უზრუნველყოფილი ვიქნებით იმით, რასაც პირველხარისხოვანი მნიშვნელობა აქვს მისი თავდაცვისათვის და, მაშასადამე, მისი მშვიდობიანი მშენებლობის და მშვიდობიანი მიზნების დაცვისათვისაც. თავისთავად ცხადია, რომ თვით ხუთწლედი გეგმაც ითვალისწინებდა მძლავრი საწარმოო ბაზის შექმნას საბჭოთა კავშირის თავდაცვის განსამტკიცებლად და გამანადგურებელი წინააღმდეგობის ნამდვილ უზრუნველყოფას იმ შემთხვევისათვის, თუ მოსდებოდა რაიმე თავდასხმა გარედან. ჩვენ ეხლა მზად ვართ ერთგვარი კმაყოფილებით დაფიქრდეთ, რომ ამ მხრივაც შეიქმნა კატასტროფული ვითარება. 1928 წლის დამლევიდან დაწყებული, საბჭოთა პროლეტარიატმა, კომუნისტური პარტიის ხელძღვანელობით და ამხ. სტალინის მეთაურობით შესცალა დედამიწის ერთი მეექვსედის სახე. ძან საბჭოთა კავშირი გადაიქცა ისეთ ქვეყნად, რომელსაც აქვს მსხვილი სპორეულებო ბაზა, ქვეყნად, რომელიც ეთითარდება დამოუკიდებლად სოციალიზმის ძკვიდრ საფუძველზე. ამავე დროს კაპიტალისტური მსოფლიო გასიცდის სრულ დაქვეითებას, სულ უფრო და უფრო გაღრმავებულ კრიზისს, რომელსაც დასაწყისი არ უჩანს, ამხ. სტალინმა, რომლის სახელი საბედნიეროდ დარჩება მჭიდროდ დაკავშირებულ, სოციალიზმის მშენებლობასთან, შეაჯამა განვლილი ოთხი წლის ძანძილზე საბჭოთა კავშირში წარმოებული სოციალისტური მშენებლობის შედეგები, საბჭოთა პროლეტარიატის გამარჯვებები. შედეგები.

ამხ. სტალინის მოხსენება, რომელსაც ჩვენ დღეს ვაქვეყნებთ, უნდა გაიცნოს თვით მსოფლიომ როგორც მძლავრი მოწოდება ბურჟუაზიის მუშებისა და ინტელიგენციის ნებელობის წარმოადგენს