ВСЕПРОЛЕТАРСКОЕ ВСЕГО СВЕТА!

ВСЕРОССИЙСКАЯ КОММУНИСТИЧЕСКАЯ ПАРТИЯ (б)

ЦЕНТР. КОМИТЕТ

— ДА —

ЦЕНТРАЛЬНЫЙ ИСПОЛНИТЕЛЬНЫЙ КОМИТЕТ СОВЕТОВ РАБОЧИХ, КРЕСТЬЯНСКИХ, КАЗАЧЬИХ И КРАСНОАРМЕЙСКИХ ДЕПУТАТОВ

КОМУНИСТИ

ОРГАН ЦЕНТРАЛЬНОГО КОМИТЕТА КОМПАРТИИ ГРУЗИИ

ЗАКАВКАЗСКОЙ ФЕДЕРАЦИИ СОВЕТОВ РАБОЧИХ, КРЕСТЬЯНСКИХ, КАЗАЧЬИХ И КРАСНОАРМЕЙСКИХ ДЕПУТАТОВ

ОРГАН ЦЕНТРАЛЬНОГО КОМИТЕТА КОМПАРТИИ ГРУЗИИ

РЕДАКЦИЯ
ТБИЛИСИ, ХУДОЖЕСТВЕННЫЙ ПРОЕЗД, № 16, ВТОРОЙ ЭТАЖ СПРАВОЧНЫЙ ТЕЛЕФОН

РЕДАКЦИОННЫЕ ЧАСЫ ПРИЕМА ПОСЕТИТЕЛЕЙ ЕЖЕДНЕВНО КРОМЕ ВОСКРЕСНЫХ И ПРАЗДНИЧНЫХ ДНЕЙ С 11 ЧАСОВ ДНЯ ДО 3 ЧАСОВ НОЧИ

РЕДАКТОР . . . 14—76
ОТВ. СЕКРЕТАРЬ . . . 23—17
ОТДЕЛЫ . . . 10—58
ТЕЛЕТИП . . . 22—44

ИЗДАТЕЛЬСТВО ЦЕНТРАЛЬНОГО КОМИТЕТА КОМПАРТИИ ГРУЗИИ

ТБИЛИСИ, ЧАВЧАВАДЗЕ, № 34
ТЕЛЕФОН № 8—81.

ПОДПИСНАЯ ЦЕНА

ПО ГОРОДУ, ПРОВИНЦИИ И ЗАКАВКАЗЬЮ: ГОДОВАЯ — 12 РУБ., ПОЛУГОДОВАЯ — 6 РУБ., ТРЕХМЕСЯЧНАЯ — 3 РУБ., ДВУХМЕСЯЧНАЯ — 2 РУБ., МЕСЯЧНАЯ — 1 РУБ.

ЗА ГРАНИЦЕЙ: ГОДОВАЯ — 20 РУБ., ПОЛУГОДОВАЯ — 10 РУБ., ТРЕХМЕСЯЧНАЯ — 5 РУБ.

ОТДЕЛЬНЫЙ НОМЕР 5 КОП.

ПРИ ПЕРЕМЕНЕ АДРЕСА ПРИСЫЛАТЬ 1 РУБ., ДЛЯ ИНОСТРАНЦЕВ — 1 РУБ., ДЛЯ ЗАГРАНИЦЫ — 1 РУБ. 30 К.

ОБЪЯВЛЕНИЯ ПРИНИМАЮТСЯ В КОНТОРЕ ГАЗЕТЫ, ЕЖЕДНЕВНО С 10 ЧАСОВ УТРА ДО 5 ЧАСОВ ВЕЧЕРА, КРОМЕ ВОСКРЕСНЫХ И ПРАЗДНИЧНЫХ ДНЕЙ.

ЦЕНА ОБЪЯВЛЕНИЙ: ПО ТЕКСТУ ПОСЛЕ ТЕКСТА — 1 Р., ТЕКСТ ПЕРЕД ТЕКСТОМ — 2 Р. ЗА ПЕРВОПОЛОСНЫЙ ТЕКСТ — 3 Р. ЗА ПОСЛЕДНЕЙ ОБЛОЖКЕ: ТЕКСТ — 1 Р. 50 К., ТЕКСТ ПЕРЕД ТЕКСТОМ — 3 Р. ЗА ПОВТОРНОЕ ПОМЕЩЕНИЕ ОБЪЯВЛЕНИЯ ДАЕТСЯ СКИДКА 10 %, ЕСЛИ ОНО ПОМЕЩАЕТСЯ ПОДРЯД ДО 5 РАЗ, И 20 %, ЕСЛИ ОНО ПОМЕЩАЕТСЯ БОЛЕЕ 5 РАЗ. ЗА ПОМЕЩЕНИЕ ОБЪЯВЛЕНИЯ В ОПРЕДЕЛЕННОМ МЕСТЕ ГАЗЕТЫ НАЛАГАЕТСЯ ДОПОЛНИТЕЛЬНАЯ ПЛАТА В РАЗМЕРЕ 20 %. ЗА ПОМЕЩЕНИЕ ОБЪЯВЛЕНИЯ В ОСОБЫХ ОТДЕЛАХ ГАЗЕТЫ — 25 %. ЗА ПОМЕЩЕНИЕ ОБЪЯВЛЕНИЯ ВНЕ ТЕКСТА — 50 %. ОБЪЯВЛЕНИЯ ОПЛАЧИВАЮТСЯ ПРЕДВАРИТЕЛЬНО.

1905 წლის რევოლუციის 25 წლისთავი

შაბათი, 20 დეკემბერი 1930 წ. ყოველდღიური გაზეთი ფასი 5 კაპ. № 293 (2946)

რუსეთის რევოლუციის 25 წლისთავი

„1905 წ. გენერალური რეპეტიციის გარეშე შეუძლებელი იქნებოდა 1917 წ. ოქტომბრის გამარჯვება“ (ლენინი)

1905 წელმა მოგვცა რევოლუციაში ორი ტაქტიკის შემოწმების საშუალება. მან დაანახვა პროლეტარიატს და ფართო მშრომელ მასას, რომ მხოლოდ ბოლშევიკურ პარტიას, მთლიან მონოლიტურ-რევოლუციონურ პარტიას შეუძლია გაუძღვეს პროლეტარიატს სოციალიზმის დასამყარებლად

1905 წლის რევოლუციის პროცესში რუსეთის პროლეტარიატმა ბოლშევიკები წამოაყენა, როგორც თავისი ავანგარდი, რომელმაც რეაქციისა და ომის წლებიდან პროლეტარიატი მიიყვანა ოქტომბრის გამარჯვებამდე და ამით უზრუნველჰყო სოციალიზმის ძლევამოსილი მშენებლობა ჩვენს ქვეყანაში

1950 წლის რევოლუციაში

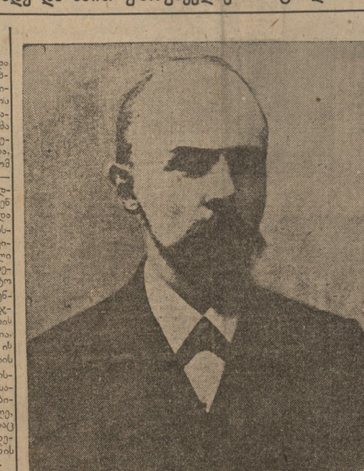

ამხ. ვ. ლენინი 1905 წელსი

სამეფოთა კაპიტალისტური პროლეტარიატი, რომელიც კომუნისტური პარტიის მეთაურობით ამყარებს სოციალისტურ მშობიარობას, მეექვსედ ხანიერებდა და საერთაშორისო რევოლუციის მეშვიდის ლანძილზე, და საერთაშორისო რევოლუციონური

ფართოდ გამოვიყენოთ 1905 წლის გამოცდილება

ძველ მენშევიზმის, დღეს სოციალ-ფაშიზმის თანდაყოლილი მოღალატური ბუნების გამოსაშკარავებისათვის, მასების დარაზმვისათვის იმპერიალისტური ინტერვენციის წინააღმდეგ, ახალი თაობის ბოლშევიკურად აღზრდისათვის

დეკემბრის აჯანყება პოსკოვში

დეკემბრის აჯანყება შეიძლება ითქვას, ცენტრი სწორედ „თავის“ წვეულებას 1905 წლის ოქტომბრის მანიფესტი მოსკოვის დაკნინის, აღმავლობა-დაცემის ისტორიაში. ნამდვილად ეროვნული მნიშვნელობა ჰქონდა ამ აჯანყებას. მოსკოვში ბრძოლებში მონაწილეობა მიიღო 8,000 კაცმა (არ ვიცით ბოლშევიკები, — 9 თუ ბინშევიკები), ანუ ორი დივიზიის ძალა. ამ ბრძოლებში ჩაება მთელი მოსკოვის ყველა ნაწილი. ბრძოლები გაგრძელდა ნოემბრის ბოლოდან დეკემბრის ბოლომდე. ბრძოლებში მონაწილეობა მიიღო ყველა ფენის მოსახლეობამ, ყველა ეროვნების წარმომადგენელმა. ბრძოლებში ჩაება ყველა ქარხანა-ფაბრიკა, ყველა ქალაქის ნაწილი. ბრძოლებში მონაწილეობა მიიღო ყველა პარტიის წევრმა. ბრძოლებში ჩაება ყველა ასაკის მუშა. ბრძოლებში ჩაება ყველა ეროვნების მუშა. ბრძოლებში ჩაება ყველა პროფესიის მუშ

დარჩენილი დრო მაქსიმალურად გამოვიყენოთ გამბის აკრეფის დასამთავრებლად

კოლმეურნეობები გამბის აკრეფა-ჩაბარების მოწინავე რიგებში უნდა ჩადგნენ

„დაეყოლოს პარტორგანიზაციებს მიიღოს ზომები იმისათვის, რომ კოლმეურნეობებმა მთლიანად აკრიფონ და ჩააბარონ გამბა და იმ კოლმეურნეობების მიმართ, რომელნიც გამბას მინდვრებზე სტოვებენ – მიიღოს ზედაპელნის გამბარი ზომები (კრედიტების დახურვა, სასოფლო-სამეურნეო იარაღების მიცემის შეწყვეტა, უვაგრების ხელმძღვანელთა პასუხისგებაში მიცემა და სხვ..“,

(ს. კ. პ. (ბ) პ.-ის სასოფლო კომიტეტის დადგენილებიდან)

ალექსი მატიუშენკო

ჯვარმოსილ „პორტიმკინ“-ზე მოწყობილი აჯანყების ხელმძღვანელი. ჩამობარებულ იქნა 1907 წელს.

გამბის კამპანიის ჩამშლელნი

სასტიკად დასჯილნი

(სპარიას)

ივლ. 13 დეკემბრის საქართველოს უზენაესმა სასამართლომ განსილველის წესით (ფარულ სხდომაზე) განიხილა სოფ. ქვესლოს მცხოვრებ ალი-ოღლის და მაგომედ შაჯარ-ოღლის საქმე, რომელიც ბრალი ედებოდათ იმაში, რომ არ შეასრულეს საკონტრაქტაციო ხელშეკრულებით თავის თავზე აღებული ვალდებულება, გასცეს გახადისუფლზე მათ მიმპობილის კოოპერაციის რაკავშირთან დასდეს საკონტრაქტაციო ხელშეკრულება, რომ ლითაც იკისრეს გარკვეული ხარისხის გამბის დაბრუნება. ეს ქმედება, მაგრამ მათ ჩაიდინეს ისეთ დროს, როდესაც ქვეყნის მეურნეობის ინტერესებიდან გამომდინარე, ხელისუფლებამ ყველა ზომა მიიღო გამბის ნედლეულის სრულად აკრეფისა და ჩაბარების საქმეში.

საქმის განხილვის დროს სასამართლო-საგამოძიებო ორგანოს წარმომადგენელმა ბამბის საკონტრაქტაციო ვალდებულებების შეუსრულებლობის წესის დროულად შემთხვევის არ წარმოადგინა.

ადგილობრივი ორგანოების ცნობით, ალი-ოღლის და მაგომედ შაჯარ-ოღლის ოჯახებს ბამბის ნედლეულის მოსავლიანობის მიხედვით ჯამში 1917 წლისათვის 1.000 ფუთი ბამბა უნდა ჩაებარებინათ. ამ ვალდებულების დასაფარავად მათ ჩააბარეს მხოლოდ 300 ფუთი ბამბა, ე. ი. ნაკლები დარჩათ 700 ფუთი ბამბა. ამ ნაკლებობის შესახებ ალი-ოღლის და მაგომედ შაჯარ-ოღლის ოჯახებს ადგილობრივ ორგანოებში ეცნობათ ნოემბრის დასაწყისში, მაგრამ ამ ნაკლებობის ლიკვიდაციის ზომები მათ არ მიუღიათ.

სასამართლოს ამასთანავე გამოარკვია, რომ საკონტრაქტაციო ვალდებულებათა შესრულებას არავითარი ობიექტიური და ხელშეუვალი დაბრკოლება არ უშლიდა ხელს. ბრალმდებელმა ალი-ოღლის და მაგომედ შაჯარ-ოღლის საქმეში ბრალი წაუყენა ბამბის ნედლეულის ისეთ ფარულ ფალსიფიკაციაში, რომელიც ბამბის ნედლეულის ხარისხის დაკნინებას ისახავდა მიზნად. ბრალმდებელმა ალი-ოღლის და მაგომედ შაჯარ-ოღლის საქმეში ბრალი წაუყენა ბამბის ნედლეულის ისეთ ფარულ ფალსიფიკაციაში, რომელიც ბამბის ნედლეულის ხარისხის დაკნინებას ისახავდა მიზნად. ბრალმდებელმა ალი-ოღლის და მაგომედ შაჯარ-ოღლის ქმედება დაახასიათა, როგორც ბამბის ნედლეულის ხარისხის დაკნინების მიზნით ჩადენილი ქმედება, რომელიც გათვალისწინებულია საქართველოს სსრ სისხლის სამართლის კოდექსის 107-ე მუხლის „ბ“ პუნქტით.

სასამართლომ ალი-ოღლის და მაგომედ შაჯარ-ოღლის ბრალდების საქმეში ბრალდებულები ცნო დამნაშავეებად და მიუსაჯა ალი-ოღლის – 3 წლით, მაგომედ შაჯარ-ოღლის – 2 წლით თავისუფლების აღკვეთა.

დამზადდა 110 ფუთი ბამბა

(ქარდანახი)

მიმდინარე წელს ქარდანახში ბამბის თესვის გაცილებით მეტი ყურადღება ქონდა მიქცეული, ვიდრე წინა წლებში. ბამბა დათესილი ქონდათ როგორც ინდივიდუალურ გლეხებს, ისე ჯგუფურ განვრთებს. ბამბა ეთესა 28 ჰექტარზე.

უნდა აღინიშნოს, რომ ბამბის ნათესებიდან მოიკრა წელს საშუალო ღონეზე ვერ იყო დაყენებული, გარდა ამისა წელს ბამბას დაუდგა არახელსაყრელი მეტეო როლოგიური პირობები, გვალვას და შემდეგ კალიამ იმდენად გაანადგურა ნათესები, რომ ჯგუფურ გაერთიანებაში ნათესის 28 ჰექტარიდან მხოლოდ 8 ჰექტარი-ღა გადარჩა; საშუალოდ ამოკრეფილ იქნა 110 ფუთი ბამბა. ბამბის მოსავლიანობამ ჯგუფურად განაპირობებამ მთლიანად ჩაბარებას ბამბის დამზადებაზედ კუნძი.

ბამბის მოსავლის მთლიანად მიმღებ პუნქტს ახარებდა ინდივიდუალური გლეხებისგან ბამბის ხარისხის უხარისხოდ ჩაბარება. მიმდინარე წელს პრაქტიკამ ცხადი გახადა, რომ ქარდანახის ნიადაგი ბამბისათვის ხელსაყრელ პირობებს შეიცავს და რომ ამ ბამბის ხარისხი ქარგად მომავალი აქვს. ამასთან ერთად გლეხობამ დაინახა თუ როგორი სიუკეთისმომტანი ჩაბარებული ბამბის დამზადებულ ნედლეულად მოქცევინო ქარგად მოღლას მოითხოვს.

მომავალი წლისათვის ეს გარემოება მხედველობაში უნდა იქნას მიღებული. მომავალი წლის ვეგმა ითვალისწინებს ბამბის ნათესების გადაჭიმვას, ამასთან დაკავშირებით ბამბიანობაზედ უნდა გაძლიერდეს აგრობიოლოგიური ღონისძიების ჩატარება და ბამბის ნათესებიდან გლეხობას უნდა მიეცეს სარგებლობა მოსცეს.

კე—ლი.

ბამბის ნედლეულის გადაცემა ფარდულ ტიპობილ ქარხნისათვის გასაწმენდად

თვითნებობას ბოლო უნდა მოეღოს

გეგმის თანახმად ბამბის ნათესებიდან თანამშრომ ბორჩალოში 15 დეკემბრისთვის წელს მძრავად უნდა მოიხსნას თესის მოსწორი 2.069 ჰექტარი, ანუ გეგმის 41,3 პროც. და ხახუთში 92 ჰექტარი ე. ი. გეგმის მხოლოდ 2,6 პროც. ყარაიაში ბამბა ნათესებისთვის მძრავად მოხსნილი იყო 10 დეკემბრისთვის ათ ჰექტარზე მეტი. კიდევ უკეთესი ნაცნობი როგორც გამოჩენილა აქედან ელანახის გამოსაკლისი ბამბა ნათესებიდან ჯერ-ჯერობით არ მოუხსნიათ. ბამბის ნათესების მოსწორება ამ ორ რაიონში ხელით ხდება. ამ ორ რაიონში ბამბის ნათესების მოსწორების ხელით ჩატარების ფაქტი ცხადყოფს, რომ ბამბის ნათესების მოსწორების საქმეში ადგილობრივი ორგანოები ვერ ახერხებენ ხელმძღვანელობის გაწევას. ამ ორ რაიონში ბამბის ნათესების მოსწორების საქმეში ადგილობრივი ორგანოების ხელმძღვანელობის ნაკლოვანებას ადასტურებს ის გარემოებაც, რომ ამ ორ რაიონში ბამბის ნათესების მოსწორების საქმეში ადგილობრივი ორგანოები ვერ ახერხებენ ხელმძღვანელობის გაწევას. ამ ორ რაიონში ბამბის ნათესების მოსწორების საქმეში ადგილობრივი ორგანოების ხელმძღვანელობის ნაკლოვანებას ადასტურებს ის გარემოებაც, რომ ამ ორ რაიონში ბამბის ნათესების მოსწორების საქმეში ადგილობრივი ორგანოები ვერ ახერხებენ ხელმძღვანელობის გაწევას.

ქრონიკა

ასპროფსოა საპარადეოლის 10 წლის თავი"

სულით ამაღლებით საპროფესიო 10 წლის ისტორიას დაუსახავთ დასავლეთ საქართველოში პირველი პროფესიონალ ბ. ფოლა ბერიძის ხელმძღვანელობით. სურათის პირველ ნაწილში მოკავშირეთა ორქესტრი მუსიკალური პარადით ასპროფსოა ხელმძღვანელობენ, მოძღვრება სამეურნეო და პოლიტიკური ფრონტის შესახებ 10 წლის განმავლობაში.

სურათი ნაჩვენებია იქნება 25 თებერვალს — საქართველოში ასპროფსოა ხელმძღვანელობის დაარსების 10 წლის თავზე.

კულტფრონტის სამხედრო-პოლიტიკური მუშაობის ხელმძღვანელობა

პრიორიტეტის, პრაქტიკული დაფიქრების ტენდენციის გაძლიერება მთელ დიფერენციების, ინიციატივის, ორგანიზაციული ფორმების მიმართ ხელმძღვანელობა ყველა ნაწილში ყურადღებით მოეკიდოს ინიციატივის ზრდას, ხელი შეუწყოს მის განვითარებას, ყოველნაირად დაიცვას ინიციატივა ბიუროკრატიული ზედმეტი ზედამხედველობისაგან, ორგანიზაციული ფორმების ხელმძღვანელობა ყველა ნაწილში ყურადღებით მოეკიდოს ინიციატივის ზრდას, ხელი შეუწყოს მის განვითარებას,