ежедневная общественно-политическая газета

Вечерний Ветер

Издается с 1 июня 1917 года

Среда, 12 апреля 1933 г. № 85 (3644)

Ветер разгоняет тучи над Ленинградом

Ветер разгоняет тучи над Ленинградом

Ветер разгоняет тучи над Ленинградом

14 აპრილის ერთიანი პარტდღისათვის

პარტიული ორგანიზაციების მეუნჯლეგელი ყურადღება მუშათა მომარაგების შემდგომ გაუმჯობესებას

ერთიანი პარტიული დღისათვის

თბილისის პარტიული ორგანიზაცია გაცხოველებით ემზადება ერთიანი პარტიული დღისათვის. 14 აპრილს პარტიული უჯრედების კრებებზე დამუშავებული იქნება საკითხი მუშათა მომარაგების გაუმჯობესების და ფაბრიკა-ქარხნებისათვის მტკიცე სასურსათო ბაზის შექმნის შესახებ. სატკომ. პარტიის ცენტრალური კომიტეტი თავის უმნიშვნელოვანეს გადაწყვეტილებებში პარტიულ ორგანიზაციების განსაკუთრებულ ყურადღებას მიაქცევდა მუშათა მომარაგების საკითხებზე. მუშათა დასურული კოოპერატივების მუშაობის გაუმჯობესების მიზნით რესპუბლიკის მუშათა მომარაგების გარდაქმნა, სასურსათო პროდუქციის, თვითდამზადების პრაქტიკის ყოველ მხრივ გაფართოება, თითეულ ფაბრიკასთან, ქარხანასთან ადგილობრივი რესურსების მაქსიმალურად გამოყენების საფუძველზე დამზადარე მეურნეობათა შექმნა და განვითარება, — ასეთია ამოცანა, რომელმაც უნდა უზრუნველყოს მუშათა მომარაგების შემდგომი გაუმჯობესება და მტკიცე სასურსათო ბაზის შექმნა. სწორედ ამიტომ მთავარ პარტდღეს განსაკუთრებით აქტუალური მნიშვნელობა ენიჭება.

სჭ. კ. პ. (ბ) თბილისის კომიტეტის მდივნის პლენუმმა თავის დადგენილებაში „თბილისში საზოგადოებრივი კვების მდგომარეობის შესახებ“ ფაბრიკა-ქარხნების პარტიული ორგანიზაციების წინაშე საბრძოლო ამოცანად დაყენა მუშათა მომარაგების შემდგომი გაუმჯობესება „საბარიაქარხნების პარტორგანიზაციების წინაშე — ნათქვამია დადგენილებაში — კლენუში საბრძოლო ამოცანად აქვნებს: სასადილოთა უჯრედების განმტკიცების, გამოკბრძმე დილი და ინიციატივიანი კოლექტივების დაწინაურების და მათი დაბრუნებას სამუშაოზე, ხელმძღვანელი კადრების დენადობის აღმოფხვრის, მუშათა დასურული კოოპერატივების და სასადილოთა უხვი-შველოვანესი საწარმოო უზრების პარტიული ხელმძღვანელობით უზრუნველყოფას, სანიმუშო სისტემატიური მუშაობის გაზლით უაარტიო აქტივთან“.

ამ დირექტივის რეალიზაციის ნიშნით პარტიულმა უჯრედებმა გაზალეს მუშაობა ერთიანი პარტიული დღისთვის. გამოიყო თვითშემზადებელი ბრიგადები. განსაკუთრებით უნდა აღინიშნოს ის გარემოება პარტიული დღისათვის მოსამზადებელ მუშაობაში ჩაებნენ პროფკავშირები, კომკავშირი და სადეპუტატო ჯგუფები. დამახასიათებელია ამ. სტალინის სახელობის ორთქლმავალ-ვაგონების შემკეთებელი ქარხნის პარტ ორგანიზაციის გამოცდილება. მოამზადებს დარეგში სისტემატიური მუშაობის გაზლის და მუშათა კონტროლის გაძლიერების მიზნით განსაკუთრებული ყურადღება მიექცევა მუშაობას. ალნიშნულ ქარხანაში პარტორგანიზაციის ხელმძღვანელობით იქმნება ბრიგადა, რომელიც ყოველდღიურად ცდილობენ ჩამალონ ტრანზიტი ვლადიკავკაზში.

ამავე დროს, ხუნხუზებისთვის ამ აშკარა ხელის შეწყობის გამორთლების მიზნით, ხარისხში იაპოტურ და მანჯურულ გაზეთებში დაიწყო მორიგი პროგრამაცხელი კამპანია საბჭოთა კავშირის წინააღმდეგ. გაზეთები საბჭოთა ხელისუფლებას ბრალს სდებენ იმაში, რომ იგი დახმარებას უწევს მანჯურიის მოწინააღმდეგე ძალებს, რომელიც მოქმედებენ აღმოსავლეთ ხაზზე. პრესტიული ცნობების თანახმად, თეთრგვარდიელი ბანდიტები. ზოგიერთი იაპონელის დაკლებით, ადგენენ სიებს საბჭოთა მოქალაქეების, მასიური დაპატიმრებისათვის აღმოსავლის ხაზზე იმ საბაბით, რომ მათ თითქოს, კავშირი აქვთ ხუნხუზებთან. ეს იქნება ახალი პროვოკაცია რკინის გზის საბჭოთა მოსამსახურეების მიმართ, რომელიც მიუხედავად თეთრგვარდიელ ბანდიტების თავდასხმებისა, არ სწყვეტენ მოძრაობას აღმოსავლეთ-ჩინეთის რკინის გზის აღმოსავლეთ ხაზზე (ადს).

ᲫᲘᲜᲣᲚᲘᲡ ᲛᲮᲠᲔᲚ ᲙᲠᲐᲡᲘᲜᲘᲡᲐ ᲐᲚᲛᲝᲩᲜᲘᲡ ᲐᲮᲐᲚᲘ ᲙᲣᲜᲫᲣᲚᲘ

ᲐᲠᲮᲐᲜᲒᲔᲚᲡᲙᲘ, 10 აპრილი. ყინულის მჭრელ კოსინდან რადიოთი იტყობინებიან: „ჩრდილოეთის განე 75 გრ. 10 წ. და გრძილის 59 გრ. 35 წ. გადავლის დროს აღმოვაჩინეთ აქამდე უცნობი კუნძული. (ადს).

ᲗᲔᲡᲮᲐ ᲡᲐᲒᲒᲝᲗᲝ ᲙᲐᲕᲨᲘᲠᲨᲫᲘ 7 ᲐᲞᲠᲘ ᲚᲘᲡᲗᲘᲡ

ᲛᲝᲡᲙᲝᲕᲘ. 10 აპრილი. უკრაინაში 7 აპრილისათვის დათესილია 1.528.300 ჰექტ. შესრულებულია თესვის საერთო გეგმის 9,4 პროც., ჩრდილოეთ კავკასიის 8 აპრილისათვის დათესილი ჰონდა 825.697 ჰექტ. კოლეუურნეობებს შესრულებული აქვთ თესვის გეგმის 107 პროც., ერთპიროვნულ მეურნეობებს — 2,4 პროც.

ქვემო ვოლგის მხარეში 7 აპრილისათვის დათესილი იყო 739.625 ჰექტარი. გადაზე ადრე თესვის გეგმა შესრულებულია 9,7 პროც.

განსაკუთრებით ჩამორჩენილია მარკსტეპა სრანაირო მხარე, სადაც გეგმის შესრულება 15 პროც. არ აღემატება. თესვას შეუდგნენ ურალის ოლქის, ჩრდილოეთის რაიონები და გორკის მხარის მთელი რიგი ადმინისტრაციული რაიონები.

საგარეუბნო მეურნეობებს, რომელნიც მათ გადაიცათ. მაგალითად მიეცადათა კავშირის საგარეუბნეთა მეურნეობაში სრულიად არადამაკმაყოფილებლად მიმდინარეობს საგაზაფხულო თესვა. საჭიროა ფაბრიკა-ქარხნების პარტიულმა ორგანიზაციებმა გაწყვეტილ პარტიულმა ორგანიზაციებმა გაწყვეტილ საკუთრებული ყურადღება მიექციონ დამხმარე მეურნეობებში საგაზაფხულო თესვას.

მაგრამ ზოგიერთ პარტიულ უჯრედებში მზადება პარტიული დღისათვის არადამაკმაყოფილებლად მიმდინარეობს, ორგკომიტეტის სახელობის ბეჭდით, რომელმაც მოისმინა მოხსენება პარტიული დღისათვის მოსამზადებელი მუშაობის მიმდინარეობის შესახებ, აღნიშნა პარტდღისათვის სუსტი მზადება ზოგიერთ უჯრედებში, სუსტად გაშალეს მოსამზადებელი მუშაობა საქ. სატყეო ტრესტის საფ.-საქარხნო სკოლის, ამიერკავკასიის კავშირგაბმულობის სამმართველოს სახელოსნოების და ბანკომუნშენის პარტიულმა ორგანიზაციებმა. მუშაობისადმი ფორმალური მიდგომის შედეგად ბევრ

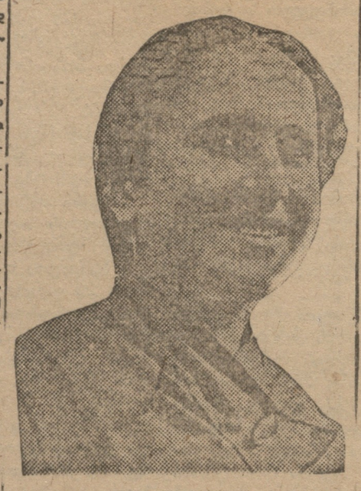

ამხ. ბარკაძე (თბ. აბრეშუმის ფაბრიკა) კომკავშირის ჯგუფორგანიზატორი გადაჭარბებით სხრულებს საწარმ. დავალებებს

გან დაგმაყოფილდენ მხოლოდ ბრიგადების გამოყოფით (აგურის ქარხნები), არ გაუწიეს მათ ხელმძღვანელობა, არ მოუცათ კონკრეტული ვალდებულებები რა გააკეთონ და როგორ გააკეთონ ბრიგადებმა და სხვა.

ᲗᲣ ᲠᲐᲛᲓᲔᲜᲐᲓ ᲡᲬᲝᲠᲐᲓ ᲛᲘᲔᲪᲔᲓᲔᲜ ᲖᲝᲛᲘᲔᲠᲘ ᲛᲐᲒᲐᲚᲘᲗᲔᲑᲘ ᲞᲐᲠᲢᲓᲦᲔᲘᲡᲐᲗᲕᲘᲡ ᲛᲘᲖᲜᲘᲗ ᲒᲐᲛᲝᲪᲓᲘᲚᲘ ᲞᲐᲠᲢᲝᲠᲒᲘᲡ ᲛᲘᲔᲠ ᲛᲣᲨᲐᲝᲑᲘᲡ ᲒᲐᲣᲛᲯᲝᲑᲔᲡᲔᲑᲘᲡ ᲡᲐᲥᲛᲔᲨᲘ ᲐᲠᲡᲔᲑᲣᲚ ᲞᲠᲐᲥᲢᲘᲙᲐᲡ ᲐᲠ ᲘᲪᲜᲝᲑᲡ

ᲡᲐᲑᲭᲝᲗᲐ ᲙᲐᲕᲨᲘᲠᲨᲘ ᲙᲝᲝᲞᲔᲠᲐᲪᲘᲐᲛ ᲡᲐᲜᲘᲛᲣᲨᲝ ᲛᲝᲛᲡᲐᲮᲣᲠᲔᲑᲐ ᲣᲜᲓᲐ ᲒᲐᲣᲬᲘᲝᲡ ᲡᲐᲒᲐᲖᲐᲤᲮᲣᲚᲝ ᲗᲔᲡᲕᲘᲡ ᲙᲐᲛᲞᲐᲜᲘᲐᲡ

ᲡᲝᲪᲘᲐᲚᲘᲡᲢᲣᲠᲘ ᲛᲘᲜᲓᲕᲠᲔᲑᲘᲡ ᲓᲐᲛᲙᲕᲠᲔᲚᲔᲡᲐ ᲨᲔᲣᲤᲔᲠᲮᲔᲑᲚᲐᲓ ᲛᲘᲕᲘᲐᲬᲧᲝᲗ ᲤᲐᲠᲗᲝ ᲛᲝᲛᲐᲠᲐᲒᲔᲑᲘᲡ ᲡᲐᲙᲘᲗᲮᲔᲑᲘ

ᲙᲐᲚᲘᲜᲘᲜᲔ ᲚᲔᲑᲘ ᲔᲛᲖᲐᲓᲔᲑᲘᲐᲜ

პარტდღის ნაყოფიერად ჩატარება დამოკიდებულია იმაზე თუ როგორ იქნა გამლილი წინასწარ მოსამზადებელი მუშაობა თბ. კომიტეტი თავის დირექტივაში ერთიანი პარტიული დღის ჩატარების შესახებ განსკუთრებით ხაზს უსვამდა ამ გარემოებას. კალინინის სახელობის ქარხნის პარტიულმა ორგანიზაციამ დროულად გაშალა მოსამზადებელი მუშაობა ერთიანი პარტიული დღისათვის. განსაკუთრებული ყურადღება მიექცა პროფკავშირის, კომკავშირის და სადეპუტატო ჯგუფების მონაწილეობას მუშათა მომარაგების, საგარეუბნო მეურნეობის და სასადილოების შემოწმებაში. თუ წინად ერთიანი პარტიული დღის ჩატარებაში მხოლოდ საამქროს უჯრედები და პარტჯგუფები იღებდენ მონაწილეობას ახლა საქმეში ჩაბმულია უპარტიო მუშების აქტივი. გამოიყო ბრიგადა 26 კაცის შემადგენლობით, რომელთაც მიეცათ კონკრეტიული დავალებები. პირველ ბრიგადას, რომელსაც ხელმძღვანელობს ამხ. ტომილინი, დავალებული აქვს შეამოწმოს საგარეუბნო მეურნეობის მუშაობა ჩათახში. დაწვრილებით იქნება შესწავლილი, რა მდგომარეობაშია მეურნეობა, როგორ სრულდება საგაზაფხულო თესვის გეგმები, ექცევა თუ არა სათანადო ყურადღება თესვის ხარისხობრივ მხრივებლებს და სხვა. მეორე ბრიგადა ამხ. ბასილაშვილის და პაპაკიანის ხელმძღვანელობით, არკვევს მუშათა დახურული კოოპერატივის მუშაობას, პურის ტალონების გაცემის წესებს და სასადილოებს. კომკავშირის ორგანიზაცია აქტიურად ჩაება პარტდღისათვის მოსამზადებელ მუშაობაში. შეუდგა კავალერიის ჯგუფიდან კომკავშირელები განაწილებულია ცალკე ბრიგადებში. 9 აპრილს ყველა საამქროებში ჩატარდა 15 წუთიანი მტკინგები, სადაც მოსმენილ იქნა საამქროს უჯრედის მდივნების და პარტორგების ინფორმაცია სამზადისის შესახებ. დამკვრელმა მუშებმა აიღეს კონკრეტული ვალდებულებები, რომ აქტიურ მონაწილეობას მიიღებენ მუშათა მომარაგების გაუმჯობესების და ქარხნის სასურსათო ბაზის განმტკიცების საქმეში. ბრიგადამ, რომელიც ერკვევა სასადილოს მუშაობას აღმოაჩინა უყურადღებობის და დაუდევრობის ფაქტები. გამოირკვა, რომ მიუხედავად ერთგვარი მიღწევებისა (სადილის ხარისხის გაუმჯობესება და სხვა) ადგილი აქვს მთელ რიგ დეფექტებს ანგარიშწარმოების დარგში. არ არის მოწესრიგებული ანგარიშგება. შეჭმნილ ბრიგადებზე ზოგადები ხარჯების დაწესება ხდება ზერელე ვარაუდით, ფაქტიური ხარჯების გამოანგარიშების გარეშე. აქვე ადგილი ჭონდა ერთმართველობის პრინციპის დარღვევას. ჯერ არ არის დამთავრებული ბრიგადების მუშაობა. ერთიანი პარტიული დღისათვის შეჯამებული იქნება ბრიგადების მიერ ჩატარებული მუშაობის შედეგები. 13 აპრილს მოწვეული იქნება ბრიგადების გაერთიანებული თათბირი პრაქტიკული ღონისძიებათა დასამუშავებლად. ქარხნის სადეპუტატო ჯგუფმა აიღო ვალდებულება ყურადღების ცენტრში დააყენოს მუშაობა მომარაგების გაუმჯობესების დარგში. ყველა საამქროებში აგროვებენ პრაქტიკულ წინადადებებს უჯრედების კრებისათვის. ერთიან პარტიულ დღეს აგრეთვე დამუშავდება საკითხი ადმინისტრატიულ - სამეურნეო ხარჯების შემცირების შესახებ.. ელექტრო სამანტიორო საამქროში გამოყოფილია ბრიგადა 3 კაცის შემადგენლობით რომელიც იმუშავებს პრაქტიკულ ღონისძიებებს, როგორც უნდა იქნეს მიღწეული, ადმინისტრატიულ - სამეურნეო ხარჯების შემცირება.

ᲖᲘᲜᲔᲛᲐ

ᲑᲠᲘᲒᲐᲓᲔᲑᲘ ᲨᲔᲣᲓᲒᲔᲜ ᲛᲣᲨᲐᲝᲑᲐᲡ

თბილისის ავეჯეულობის ფაბრიკის პარტიულმა ორგანიზაციამ დროულად დაიწყო მოსამზადებელი მუშაობა ერთიანი პარტიული დღისათვის, რომელიც შესდგება 14 აპრილს ს.კ.პ. (ბ) თბილისის კომიტეტის დირექტივების თანახმად ფაბრიკის პარტკოლეგიის ბიურომ შეიმუშავა მთელი რიგი პრაქტიკული ღონისძიებები მუშათა მომარაგების და კვების გაუმჯობესების შესახებ. დღის წესრიგში დასმული საკითხების გარშემო ფართოდ იქნა გაშლილი ახსნა - განმარტებითი მუშაობა. მუშათა მომარაგების, სასადილოს მუშაობის და მტკიცე სასურსათო ბაზის შექმნის დარგში ჩატარებული მუშაობის შესამოწმებლად გამოიყო ბრიგადები. ბრიგადებში მონაწილეობის მიღებაზე სურვილი განაცხადეს ფაბრიკის უპარტო დამკვრელმა მუშებმა. სულ ჩამოყალიბებულია 5 ბრიგადა, რომელნიც უკვე შეუდგნენ მუშაობას.

პირველი ბრიგადა ამოწმებს მუშათა დახურულ განმანაწილებელს, მეორე ბრიგადა არკვევს რა მდგომარეობაშია სასადილო და განსაკუთრებით სადილების ხარისხი. მესამე ბრიგადას დავალებული აქვს ჩატარის პრაქტიკული მუშაობა საშეფო სოფლისათვის დახმარების გასაწევად, რომ მთლიანად იქნეს შესრულებული საგაზაფხულო თესვის გეგმები.

განსაკუთრებული ყურადღება ექცევა სასურსაო ბარათების გაცემის შემოწმებას.

ამასთან ერთად გადასინჯული იქნება მომარაგების და საზოგადოებრივი კვების დარგში მომუშავე კადრის შემადგენლობა. მუშათა კოოპერატივის სასადილოში ორგანიზებული იქნება სოციალისტური შეჯიბრება ბრიგადებს შორის.

ᲑᲠᲘᲒᲐᲓᲔᲑᲘ ᲨᲔᲣᲓᲒᲔᲜ ᲛᲣᲨᲐᲝᲑᲘᲡ

თბილისის ავეჯეულობის ფაბრიკის პარტიულმა ორგანიზაციამ დროულად დაიწყო მოსამზადებელი მუშაობა ერთიანი პარტიული დღისათვის, რომელიც შესდგება 14 აპრილს ს.კ.პ. (ბ) თბილისის კომიტეტის დირექტივების თანახმად ფაბრიკის პარტკოლეგიის ბიურომ შეიმუშავა მთელი რიგი პრაქტიკული ღონისძიებები მუშათა მომარაგების და კვების გაუმჯობესების შესახებ.

დღის წესრიგში დასმული საკითხების გარშემო ფართოდ იქნა გაშლილი ახსნა - განმარტებითი მუშაობა. მუშათა მომარაგების, სასადილოს მუშაობის და მტკიცე სასურსათო ბაზის შექმნის დარგში ჩატარებული მუშაობის შესამოწმებლად გამოიყო ბრიგადები. ბრიგადებში მონაწილეობის მიღებაზე სურვილი განაცხადეს ფაბრიკის უპარტო დამკვრელმა მუშებმა. სულ ჩამოყალიბებულია 5 ბრიგადა, რომელნიც უკვე შეუდგნენ მუშაობას.

პირველი ბრიგადა ამოწმებს მუშათა დახურულ განმანაწილებელს, მეორე ბრიგადა არკვევს რა მდგომარეობაშია სასადილო და განსაკუთრებით სადილების ხარისხი. მესამე ბრიგადას დავალებული აქვს ჩატარის პრაქტიკული მუშაობა საშეფო სოფლისათვის დახმარების გასაწევად, რომ მთლიანად იქნეს შესრულებული საგაზაფხულო თესვის გეგმები.

განსაკუთრებული ყურადღება ექცევა სასურსაო ბარათების გაცემის შემოწმებას.

ამასთან ერთად გადასინჯული იქნება მომარაგების და საზოგადოებრივი კვების დარგში მომუშავე კადრის შემადგენლობა. მუშათა კოოპერატივის სასადილოში ორგანიზებული იქნება სოციალისტური შეჯიბრება ბრიგადებს შორის.

მიტინგი აქტიურად ჩაება პარტიული დღისათვის მოსამზადებელ მუშაობაში. მოწვეულ იქნა პროფორგანიზატორების ... ფაბრიკებული თათბირი აქტივთან ერთად. თათბირზე და მუშავდა საკითხი პრატდღესთან დაკავშირებით მუშათა მომარაგების და კვების გაუმჯობესების საქმეში ძირეული პროფორგოლების მონაწილეობის შესახებ. ბრიგადებმა გუშინ დაამთავრეს მუშაობა. 13 აპრილისათვის გამოცემული იქნება კედლის გაზეთის სპეციალური ნომერი, რომელშიაც გაშუქდება ბრიგადების მუშაობა.

ი. ᲙᲔᲤᲐᲚᲐᲫᲔ.

ფართოდ ჩავაბათ დიასახლისები მუშათა მომარაგების გაუმჯობესების საქმეში

(ᲢᲠᲐᲛᲕᲐᲘ)

ტრამვაის პარტორგანიზაციამ დროულად დასვა თავის მუშაობის დღის წესრიგში მთელი რიგი პარტდღისათვის მზადების ამოცანა. სამზადისი მუშაობა ჯერ კიდევ ერთი კვირით ადრე დაიწყო. პარტდღის მზადებასთან დაკავშირებით 7 აპრილს ჩატარდა პარტიული კომიტეტის გაფართოებული თათბირი უჯრედის მდივნებთან, პარტორგანიზატორებთან და აქტივთან ერთად, რა მეცნიერად განხილულ იქნა მომავალი პარტდღის მნიშვნელობა და მზადების ამოცანები. თათბირის დადგენილებით უჯრედის მდივნებს, პარტორგანიზატორებს დავალათ პარტდღისათვის მოსამზადებელი მუშაობის გაშლა ცალკე საამქროებსა და ბრიგადებში.

8-დან 10 აპრილამდე მზადების საკითხი მუშავდებოდა ძირეულ რგოლებში. გამოიყო თვითშემზადებელი მუშათა ბრიგადები, რომლებიც შეიმუშავებენ ტრამვაის მუშათა დახურულ კოოპერატივის, სასადილოს და ამავე წარმოების საკარეუბნო მეურნეობის მუშაობას ს.კ.პ. (ბ) ცეკას სექტემბრის პლენუმის, 15 ნოემბრის და 9 დეკემბრის დადგენილებათა რეალიზაციის თვალსაზრისით. სულ გამოყოფილია 9 ბრიგადა. მათგე დავალებული აქვთ პრაქტიკული ღონისძიებების შემუშავება და მუშათა წინადადებების შეგროვება შემდეგ დეფექტების აღმოსაფხვრელად პრაქტიკული წინადადებები გრიგდება დასახლისთა შორისაც.

სპეციალურად გამოყოფილი ბრიგადა აწარმოებს პრაქტიკული წინადადებების შეგროვებას ტრამვაის მუშათა საერთო საცხოვრებელში დასახლისთა შორის. თვით გამომრკვევე ბრიგადის მუშაობაში ჩაბმული არიან კომკავშირელი და უპარტიო მუშა-ახალგაზრდები.

ბრიგადებმა მუშაობა უნდა დაამთავრონ 13 აპრ. ამ დღისათვის დანიშნულია პარტკომის გაფართოებული თათბირი, რომელიც მოისმენს ბრიგადების საინფორმაციო მოხსენებებს მათი მუშაობის ირგვლივ და დასახავს კონკრეტულ ღონისძიებებს არსებულ ნაკლოვანებების ბოლომდე ლიკვიდაციისათვის.

მზადების წარმატებით ჩატარებაში აქტიურ მონაწილეობას იღებენ ახალგაზრდული და ადგილმამრავი ნაბეჭდი გაზეთი „ბიუგელი“.

„ბიუგელმა“ 9 აპრილს ჩაატარა მუშკორთა სპეციალური საქარხნო შეკრება; მუშკორებს მიეცათ სათანადო დავალებები პარტდღის მზადებასთან დაკავშირებით. „ბიუგელ“-მა 11 აპრილს სპეციალური გვერდი დაუთმო მზადების მიმდინარეობას ცალკე საამქროებში.

მზადების სუსტ მხარედ უნდა ჩაითვალოს კულტმუშაობის გაუწყლეთობა. კლუბის გამგეობამ და კულტსექტორმა ვერ უზრუნველყვეს პარტიული კომიტეტის დირექტივების შესრულება მუშათა წიგნის დარგში. შეჭმნილ ბრიგადებზე ზოგადები ხარჯების დაწესება ხდება ზერელე ვარაუდით, ფაქტიური ხარჯების გამოანგარიშების გარეშე. აქვე ადგილი ჭონდა ერთმართველობის პრინციპის დარღვევას. ჯერ არ არის დამთავრებული ბრიგადების მუშაობა. ერთიანი პარტიული დღისათვის შეჯამებული იქნება ბრიგადების მიერ ჩატარებული მუშაობის შედეგები. 13 აპრილს მოწვეული იქნება ბრიგადების გაერთიანებული თათბირი პრაქტიკული ღონისძიებათა დასამუშავებლად. ქარხნის სადეპუტატო ჯგუფმა აიღო ვალდებულება ყურადღების ცენტრში დააყენოს მუშაობა მომარაგების გაუმჯობესების დარგში. ყველა საამქროებში აგროვებენ პრაქტიკულ წინადადებებს უჯრედების კრებისათვის. ერთიან პარტიულ დღეს აგრეთვე დამუშავდება საკითხი ადმინისტრატიულ - სამეურნეო ხარჯების შემცირების შესახებ.. ელექტრო სამანტიორო საამქროში გამოყოფილია ბრიგადა 3 კაცის შემადგენლობით რომელიც იმუშავებს პრაქტიკულ ღონისძიებებს, როგორც უნდა იქნეს მიღწეული, ადმინისტრატიულ - სამეურნეო ხარჯების შემცირება.

ᲖᲘᲜᲔᲛᲐ

ᲨᲔᲕᲥᲛᲜᲐᲗ ᲛᲣᲨᲐᲗᲐ ᲛᲢᲙᲘᲪᲔ ᲐᲥᲢᲘᲕᲘ ᲛᲝᲛᲐᲠᲐᲒᲔᲑᲘᲡ ᲓᲐᲠᲒᲨᲘ

(ᲡᲐᲐᲥᲪᲘᲝᲜᲔᲠᲝ ᲡᲐᲖᲝᲒᲐᲓᲔᲑᲐ)

ამხ. სტალინის სახელობის სარემონტო ქარხნის პარტიულმა ორგანიზაციამ ჯერ კიდევ თებერვალში თავისი ინიციატივით შემოიღო მუშათა კონტროლის ახალი ფორმა—მომარაგების, სახკვების და სავაჭრო წერტილების წამგზავნეობის წინააღმდეგ ბრძოლველად.

ამ მიზნით გამოყოფილია 9 ბრიგადა. ბრიგადის ხელმძღვანელებად ითვლებიან: ამხ. ᲛᲐᲚᲝᲙᲘᲜᲘ, ᲕᲝᲚᲙᲝᲕᲘ, ᲒᲐᲒᲚᲝᲛᲘᲜᲘ, ᲑᲐᲠᲑᲐᲨᲐᲫᲔ, ᲢᲝᲠᲛᲘᲚᲘᲜᲘᲡᲐᲗᲕᲘᲡ, ᲑᲐᲢᲝᲛᲜᲘᲨᲕᲜᲘᲚᲘ, ᲛᲐᲘᲡᲔᲜᲫᲙᲘ, ᲮᲔᲚᲔᲜᲫᲔ და ᲕᲔᲓᲔᲠᲘᲜᲝᲕᲘ.

ამხ. ᲛᲐᲚᲝᲙᲘᲜᲘᲡ ბრიგადას დაევალებული აქვს საერთონტო ქარხნის მუშათა დახურულ კოოპერატივის წერტილის სავაჭრო ბრუნვის მეთვალყურეობა, საქონლის თავის დროზე და დაუბრკოლებლივ გაწვდის მომხმარებლებზე. ამხ. ᲕᲝᲚᲙᲝᲕᲘᲡ ბრიგადას დაკისრებული აქვს სამრეწველო საქონლის ორდერების განაწილებაზე თვალ ყურის დევნება. ამხ. ბარბაქაძის ბრიგადას საქარხნო კოოპერაციის საწყობების მეთვალყურეობა. ამხ. შველიაიშვილის ბრიგადას—ყველა სახალხოების მუშაობისათვის კონტროლის გაწევა და სხვ.

კოოპერაციის და სავაჭრო წერტილების სანდღვ კომისიები ამ ბრიგადების გამოყოფის შემდეგ გაუქმებულნი იქნენ.

ბრიგადებს მეთვალყურეობა და კონტროლის გაწევასთან ერთად დაკისრებული აქვს პასუხისმგებლობა დეფექტების გამომჟღავნებისა და დახმარების გაწევისათვის.

მუშაობის ასეთი ფორმის შემოღების შემდეგ საგრძნობლად გაუმჯობესდა და მოწესრიგდა მომარაგება ქარხნის ცალკე მომმხარებლებზე. გაუმჯობესდა და ... თვით გამომრკვევე ბრიგადების მუშაობაში ჩაბმული არიან კომკავშირელი და უპარტიო მუშა-ახალგაზრდები.

ბრიგადებმა მუშაობა უნდა დაამთავრონ 13 აპრ. ამ დღისათვის დანიშნულია პარტკომის გაფართოებული თათბირი, რომელიც მოისმენს ბრიგადების საინფორმაციო მოხსენებებს მათი მუშაობის ირგვლივ და დასახავს კონკრეტულ ღონისძიებებს არსებულ ნაკლოვანებების ბოლომდე ლიკვიდაციისათვის.

მივსაძოთ მოწინავე პარტუჯრედს

(ᲝᲠᲯᲝᲜᲘᲙᲘᲫᲘᲡ ᲠᲐᲘᲝᲜᲘ)

საქ. კ.პ. (ბ) თბილისის ორგანიზაციის ორჯონიკიძის რაიონი მნიშვნელოვანი მიღწევებით ხვდება საქ. კ.პ. (ბ) ა.-კ. სამხარეო კომიტეტის პლენუმს.

რაიონის პარტიულმა ორგანიზაციამ საბრძოლო ამოცანად დაისახა საშეფო სოფლების სისტემატიური დახმარების გაწევა, და მიმდინარე წლის საგაზაფხულო თესვის ჩატარება პრაქტიკული დახმარების აღმოჩენა.

პარტრაიკომმა გარე კახეთის (საშეფო) რაიონის სასოფლო სამეურნეოსა და კოლმეურნეობებზე მიმაგრა რაიონის ძირითადი პარტ. უჯრედი;

ა. კ. მიწაღმოქმედების სახ. კომისარიატთან არსებული პარტუჯრედის მიერ საშეფო სოფელ მალხაზოვკაში, მიმდინარე თესვის კამპანიის ჩატარებასთან დაკავშირებით მიველინებული იქნა ბრიგადა, რომელიც სოფელად მუშაობდა 12 დღეს. ბრიგადის დახმარებით კოლმეურნეობებში ვადაზე იქნა შედგენილი საწარმოო გეგმები. 8 თებერვალს პარტკრებაზე მუშაობდა ამხ. სტალინის სიტყვა „სოფლად მუშაობის შესახებ“, რის შედეგადაც გაძლიერდა ინდივიდუალური მეურნეების ორგანიზაციული კოლმეურნეობებში გაერთიანება. 16 გლეხი შევიდა კოლმეურნეობაში. აქტივიზაციას გამომძღვანებულ იქნა კოლმეურნეობაში შემძვრალი ანტი-საბჭოთა ელემენტები. მოანგარიშის თანამდებობაზე მუშაობდა ყოფილი აფიცერი. თესვის კამპანიის ჩატარებისათვის ტრაქტორები არ იყვნენ უზრუნველყოფილი საწვავი მასალით და მიმდინარე წლის საგაზაფხულო თესვის კამპანიის მნიშვნელობის შესახებ ფართო ახსნა-განმარტებითი მუშაობის ჩატარების შემდეგ მაღხაზოვკის კოლმეურნეობამ მეოთხე ბოლშევიკური გაზაფხულის თესვის კამპანიის წარმატებით ჩატარებისათვის სოციალისტურ შეჯიბრებაში გამოიწვია სართიჰალის კოლმეურნეობა.

ლიტოგრაფიის პარტიულ ორგანიზაცია დახმარების აღმოსაჩენად მიმაგრებული იქნა მერხოვანის საბჭოთა მეურნეობაზე. აქაც მნიშვნელოვანი მუშაობა იქნა ჩატარებული. ლიტოგრაფიის პარტ ორგანიზაციის მიერ გამოყოფილმა ბრიგადამ ჩატარა საქმითა მეურნეობის გაორკეცება და აღმოჩინდა, რომ მეურნეობა არ იყო მზად საგაზაფხულო თესვისათვის. მანქანა-იარაღები, არ იყო შეკეთებული, მუშა საქონელი უნუგეშო მდგომარეობაში იმყოფებოდა, პირუტყვისათვის არ ჰქონდათ საკვები და სხვ. ყველა ამ დეფექტების გამოსასწორებლად მიღებული იქნა გადამჭრელი ზომები. ასეთივე მუშაობა იქნა ჩატარებული რაიონის მთელი რიგი ორგანიზაციების (ავეჯეულობის ფაბრიკა) პარტუჯრედები სამარცხვინოდ იმყოფებენ მოწინავე ორგანიზაციებს და მათ საშეფო სოფლებთან მუშაობა სასტვა თა შორისო საქმედ მიაჩნიათ. ასე მაგ.: გრეხილ ავეჯეულობის ფაბრიკის პარტიულ ორგანიზაციას ერთ თვეზე მეტია, რაც საშეფო სოფელი არ მოუვიზიტებია, აბრეშუმის ფაბრიკის პარტიულ ორგანიზაციის ხელმძღვანელობამ არ იცის 23 პარტორგიდან სამეფო სოფელში როგორ მიმდინარეობს მუშაობა საგაზაფხულო თესვისათვის და სხვ. საჭიროა ჩამორჩენილი ორგანიზაციებიც მიბაძონ მოწინავეთა მაგალითებს.

პარტმუშაკი.

საგაზაფხულო კამპანიამ სანიმუშო მომსახურება უნდა გაუწიოს საგაზაფხულო თესვის კამპანიას

სოციალისტური მინდვრების დამკვრელებს შეუფერხებლად მივაწოდოთ ფართო მოხმარების საქონელი

სამომხმარებლო კოოპერაცია თესვის ფრონტზე

საგაზაფხულო სასოფლო-სამეურნეო კამპანიის წარმატებაში სამომხმარებლო კოოპერაციის აქტიური მონაწილეობა ძნიმნელოვან როლს თამაშობს.

ცეკავშირთან ჩამოყალიბებულია სპეციალური შტაბი, რომელიც ხელმძღვანელობას უწევს რაიონოკავშირების მონაწილეობას თესვის ჩატარების საქმეში. ამავე მიზნით რაიკოოპკავშირებთან ჩამოყალიბებულია ბრიგადები.

ცეკავშირის ამ ერთი თვის წინ რაიონებში გაგზავნა ოთხი ბრიგადა, რომელებმაც დაეხმარათ შეემოწმებინათ რაიკოოპკავშირების და სოფლის კოოპერატივების მზადება საგაზაფხულო თესვისათვის. ამ ბრიგადებმა გამოარკვიეს ხორცის, ლაგოდეხის, ყარაიას, ლანჩხუთის, სამტრედიის და ოზურგეთის რაიონები. გამოკვლევის მასალებმა ცხადჰყო, რომ ამ რაიონების კოოპკავშირები სათანადოდ არ იყვნენ მომზადებულნი ამ კამპანიისათვის. ტერმით ხორცის რაიკოოპკავშირის არ ჰქონდა გათვალისწინებული გეგმის გარეშე (თვითდამზადებით) საქონლის შეძენა. მათ გეგმაში არ იყო შეტანილი სასადილოების მონაწილეობის საკითხი თესვის კამპანიაში. ლაგოდეხის რაიკოოპკავშირის გეგმა მეტად ზერელედ იყო შედგენილი, იქ არ ჭქონდათ გათვალისწინებული მოსრავი სავაჭრიების გახსნა, არ ჭონდათ შემუშავებული ინვენტარით სასადილოების უზრუნველყოფის გეგმა; და რაც მთავარია: რაიკოოპკავშირის არ მოუწვევია სოფლის კოოპერატივების თავმჯდომარეების თათბირი საგაზაფხულო თესვის კამპანიის საკითხზე.

თესვის კამპანიაში მონაწილეობის გეგმები შედგენილი არ აქვთ სამხრეთ-ოსეთის, სამტრედიის, კოოპერაციას, ახალოპკავშირს, ბაშკიჩეთის, ლიტუკიმბურგის, ახალუბნის ტოლუმის და ადიგენის რაიკოოპკავშირებს. ამ მდგომარეობის გამოსწორებას ახლავე უნდა მიეკიდოს ყურადღება.

რაიონში გაიგზავნა 25 მზარეული

საგაზაფხულო თესვის სამუშაოთა უზრუნველყოფის მიზნით კვების დარგში სოფლებში ცეკავშირის სახკვების სექციამ გაგზავნა 25 მზარეული.

მზარეულები განაწილდნენ შემდეგ ნაირად: მცხეთის რაიონში—1, სამხრეთ-ოსეთში—2, კასპში—1, დიდუმში —1, შირაქში —8, ნარაზენის ს.მეურნეობაში —2, ახალუბნისაკენ—1, ალაზნის სამეურნეოში —2, ხარაგოულში—2, აღბულაღ-შანგლისში —2, და სხვ. მზარ

რიონჰესი მაისში მოკვლამისკენ დენს!

რიონჰესი ამუშავების წინ

დადგა დრო, როცა რიონჰესის ამუშავებაზე შეგვიძლია რეალურად ვილაპარაკოთ და ერთი კვირის სიზუსტით დავნიშნოთ დერივაციაში წყლის გაშვების ვადა ჰიდროტექნიკური ნაგებობათა (ჯებირი, გვირაბი, ღია არხი, საწნეო აუზი და სხვ.) გამოსაცდელად და ტურბინების, გენერატორების, საწნეო მილსადენის და სხვ. მექანიკური გამოცდისათვის. მ.ე. გამბობ ერთი კვირის სიზუსტით, რადგან ისეთ დიდ მშენებლობაში, როგორიცაა რიონჰესი, ხშირად აღგილი აქვს შემთხვევით გარემოებებს, რომელთა წინასწარ გათვალისწინება შეუძლებელია და რომელნიც ძალზე აფერხებენ მუშაობას მშენებლობაზე. ასეთ გარემობებს ეკუთვნის:

1) წვიმიანი დღეები, 21 მარტიდან 8 აპრილამდე მოდიოდა განუწყვეტელი წვიმა (ზოგჯერ თოვლიც), რის გამო სამუშაოები მშენებლობის ღია უბნებზე ამ ხნის განმავლობაში სრულიად შეჩერდა. 2) მშენებლობის კუდი დაფინანსება, რაც ძალიან აფერხებს მშენებლობის მიერ დასახულ გეგმების შესრულებას; 3) მოწყობლობის, სამშენებლო მასალის და სხვ. დაგვიანებით მიღება რკინის გზის ადმინისტრაციის მოხებით და სხვ. მაგრამ, ათასგვარი დაბრკოლების და თითქმის გადაულახავი მიზეზების მიუხედავად, რიონჰესი უახლოვდება ამუშავების მომენტს და მშენებლობამ გაშალა გაცხოველებული ტემპები, რათა დარჩენილი დრო გამოიყენოს სამუშაოების დამთავრებისათვის.

მშენებლობაზე მდგომარეობა ასეთია: ჯებირი, გვირაბი № 1 (1500 მეტრის სიგრძით) და № 2 (1000 მეტრი) დამთავრებულია. სწარმოებს № 3 გვირაბის დაბეტონება; 24000 კუბიკური მეტრი ბეტონიდან უკვე დაგებულია 19.000 მეტრი. სწარმოება აგრეთვე უკუღმა კამარის დაბეტონება 20—25 დღეში მთელი გვირაბი დამთავრდება.

ღია არხი, რომლის სიგრძე უდრის 5 კილომეტრს, ამ დღეებში დამთავრდება.

142.000 კვადრატიული მეტრი ბეტონიდან უკვე დაბეტონებულია 137.000 კვადრატიული მეტრი.

„დინგლერ“-ის მანქანამ უკვე 7 აპრილს დაამთაყრა არხის გვირგობის დაბეტონება და ამჟამად სწარმოებს მისი დაშლა „ნივასტროი“-ზე (კარელიის რესპუბლიკა) გასაგზავნად, სადაც იგი გამოყენებულ იქნება არხის დაბეტონებისათვის. არხის დარჩენილი ნაწილის დაბეტონება სწარმოებს ხელით და თუ ამინდმა ხელი არ შეგვიშალა—არხი დამთავრდება 20 აპრილისათვის.

საწნეო აუზი, საწნეო მილსადენები და საგენერატორო სადგურის შენობა დამთავრებულია. ორი გენერატორის და ქვესადგურის სამონტაჟო სამუშაოები წარმატებით მიმდინარეობს და უნდა ვიფიქროთ, რომ ისინი არ შეაფერხებენ სადგურის ამუშავებას, თუ სხვადასხვა წკრილი ნაწილები, რომლებიც გამოგზავნილია ქარხნებიდან, თავის დროზე მივიღეთ. სადგურის ამუშავების მხრივ მშენებლობის გეგმა ასეთია: **მაისის პირველ რიცხვებში (1-დან 7-მდე) გაშვებულ იქნება წყალი დერივაციაში** (გვირაბი—არხი—მილსადენი). დერივაციის გამოცდას მოუნდება დაახლოებით 15 დღე, რადგან ავარიის თავიდან ასაცილებლად წყალი გაშვებულ უნდა იქნას თანდათანობით.

დამკვრელი ბრიგადირი ამხ. ოგოლაძე

დერივაციის გამოცდის შემდეგ (15—20 მაისი) შეგვიძლია წყალი მიუშვათ ტურბინებზე და ავამუშაოთ ტურბინები და გენერატორები აგრეგატების მექანიკური გამოცდისათვის.

ამ გამოცდას მოუნდება დახლოებით 10 დღე (20—30 მაისი). თუ ტურბინები და გენერატორები სწორად არის დამონტაჟებული და არავითარ სიურპრიზს არ ეწინა ადგილი, მაისის დამლევს შეგვიძლია გადავიდეთ ელექტრულ გამოცდაზე (გენერატორების გაშრობა, ძალოვანი კაბელების, ტრანსფორმატორების, ზეთოვანი ამომრთველების, განმხოლოებლების და სხვ. გამოცდა). მხოლოდ ყველა ამ გამოცდების შემდეგ, თუ ყველაფერი წარმატებით დამთავრდა, შეგვიძლია გადავიდეთ სამრეწველო ტინის მიწოდებაზე.

რიონჰესის ყველა მუშებმა, ტეხნიკურმა და მოსამსახურე პერსონალმა პარტიული და პროფესიული ორგანიზაციების მეთაურობით სავსებით უნდა შეიგნონ მდგომარეობის სერიოზულობა ასეთ სპასუხისმგებლო მომენტში და გასამკეცებული ენერგიით უნდა მოჰკიდონ ხელი მშენებლობის მიერ შემუშავებული გეგმის შესრულებას, რომელზედაც დამოკიდებულია რიონჰესის დამთავრება.

ყველაზე მნიშვნელოვან დაბრკოლებად მშენებლობისათვის რჩება კუდი და არათავისდროული დაფინანსება. გეგმა ასი პროცენტით იქნება შესრულებული, თუ იმ ორგანიზაციებმა, რომელნიც მოვალენი არიან მოგვაწოდონ ჩვენ ყოველივე, რაც საჭიროა, შეასრულეს თავიანთი ვალდებულება რიონჰესის წინაშე.

მშენებლობის უფროსი ინჟენერი: ვ. ჯიქია.

რიონჰესი საბჭოთა ტეხნიკის მორიგი გამარჯვებაა

მაისის ბოლო რიცხვებიდან საბჭოთა კავშირის მომქმედ ელექტროსადგურების რიგში ჩადგება კიდევ ერთი გიგანტი—ჰიდრო - ელექტროსადგური მდ. რიონზე 70.000 ცხენის ძალის სიმძლავრით.

რიონჰესი საინტერესოა არა მარტო იმით, რომ ის უდიდესი ჰიდროელსადგურია მთელს ამიერ-კავკასიაში, არამედ თავისი ტეხნიკური ნაგებობებითაც, რომელთა მსგავსი არ არის არსად საბჭოთა კავშირში.

უპირველეს ყოვლისა, აღსანიშნავია გვირაბები. რიონჰესს აქვს სამი გვირაბი 4 კილომეტრის საერთო სიგრძით. **საბჭოთა კავშირის არც ერთ ჰიდრო - ელექტრო სადგურს არ გაჰნია ასეთი სიგრძის და სიფართოვის გვირაბი** (გვირაბის სიმაღლე უდრის 5,5 მეტრს, სიგანე—4,8 მეტრს), წყლის გამტარიანობა 75 კუბომეტრს წამში).

აგრეთვე არც ერთ ჰიდრო-სადგურს არ აქვს ისეთი გრძელი სადერივაციო არხი, როგორც რიონჰესს. სულ არხის სიგრძე უდრის 9,20 კილომეტრს, აქედან 4 კილომეტრი გვირაბია, დანარჩენი ღია არხი.

თავის სიგრძით აღსანიშნავია აგრეთვე დამუშავებული წყლის გასაშვები არხი (2,5 კილომეტრი), რომლის გათხრაზეც ამოღებული იქნა 1 მილიონი კუბომეტრი მიწა. ეს სამუშაო შესრულებულია მრავალკოვნიან ექსკავატორებით. **ესეც პირველი შემთხვევაა საბჭოთა კავშირში.** ექსკავატორები რომ არ ყოფილიყო, ასე ჩქარა შეუძლებელი იქნებოდა არხის გათხრა, რადგან ჯერ უნდა ამოესრუტათ ნიადაგის წყალი და მხოლოდ შემდეგ შესდგომოდენ არხის გათხრას. ექსკავატორი კი წყალშიც მუშაობდა.

ეს ექსკავატორები ახლო ხანში დაამთავრებენ მუშაობას. მათი წარმატებით გამოყენება შეიძლება კოლხიდის ჭაობების ამოშრობის სამუშაოებზე.

ექსკავატორების გარდა, რიონჰესზე მუშაობდა კიდევ ერთი სამპორტო მანქანა, **რომლის მსგავსი არ მოიპოვება არსად საბჭოთა კავშირში.** ეს არის სადერივაციო არხის ფერდობის დამბეტონებელი მანქანა „დინგლერი“, რომლის ნაყოფიერება დღეღამის განმავლობაში შეადგენს 1.000 კვ. მეტრს. სულ ამ მანქანამ დააბეტონა არხის ორივე ფერდობი 4 კილომეტრის მანძილზე; მისი საშუალებით სულ ჩასხმულია 80.000 კვ. მეტრი ბეტონი.

ამჟამად „დინგლერმა“ უკვე დაამთავრა მუშაობა. გადაუყვეტიდია მისი გაგზავნა პოლიარულ ჰიდროსადგურის („ნივასტროი“) მშენებლობაზე.

მთელი ძალების დარაზმვით უზრუნველვყოფთ სადგურის ვადაზე ამუშავებას

რიონჰესის მშენებლობა შეეხება ყველაზე საპასუხისმგებლო პერიოდში. აპრილი და მაისი გადამწყვეტი მნიშვნელობის თვეებია, რომლებმაც უნდა გადასჭრან საკითხი სადერივაციო არხის დამლევს ამუშავების შესახებ.

ეს გარემოება უპირველეს ყოვლისა უდიდეს პასუხისმგებლობას აკისრებს აღმშენებლობის პარტორგანიზაციას; ის ფაქტი, რომ მშენებლობაზე 300-მდე კომუნისტი და 600-ზე მეტი კომკავშირელია; ლაპარაკობს იმაზე, რომ აღმშენებლობის ამ კოლექტივს შეუძლია ბოლშევიკურად სძლიოს დაბრკოლებები, გამოასწოროს ჩამორჩენები და ამრიგად, გადასჭრას საკითხი სადგურის ამუშავების შესახებ მთავრობის მიერ დანიშნულ უკანასკნელ ვადაზე.

საქ. კ. პ. (ბ) ცეკას და ქუთაისის საქალაქო კომიტეტის ხელმძღვანელობით და დახმარებით ჩვენ ჯერ კიდევ გასული წლის ოქტომბერში სერიოზულად მოვკიდეთ ხელი აღმშენებლობის „ვიწრო უბნებზე“ პარტპასიური მუშაობის გაძლიერებას; პარტიული ძალები გავანაწილეთ მუშაობის ცალკე რგოლების მიხედვით; ჩვენ უარვყავით ზოგიერთ უბნებზე უჯრედების გადაჭარბებული დაწურილება - დაქუცმაცება (გვირაბი № 3, მექანიკური უბანი) შევქენით მოზრდილი უჯრედები და უზრუნველვყავით ისინი მომზადებული მდივნებით, ხოლო საამქროები შირჩიეთ და გადამზადებული პარტჯგუფორგებით.

აღმშენებლობის ყველაზე „ვიწრო ადგილია“ გვირაბი № 3, აქ ჩვენ გავანაწილეთ პარტძალები შემდეგი წესით: ბაცვლად აქ არსებულ 4 უჯრედისა, გამოვყავით 1, ხოლო საამქროებში პარტორგებად შევარჩიეთ საუკეთესო კომუნისტები.

მოვაწყვეტ პარტჯგუფორგების გადამზადება; ნოემბერში გადავამზადეთ 20 კაცი, თებერვალში — 34 კაცი. გადამზადებული ამხანაგები მთლიანად გამოყენებული არიან დანიშნულებისამებრ. აღმშენებლობაზე არსებობს 23 სხვადასხვა ტიპის პოლიტ-სკოლა, რომლებშიც ჩაბმულია 700 კაცი. უჯრედების მუშაობას ამ სისტემაზე გარდაქმნა შეფარიებული იყო გვირაბის საწარმოო წყობასთან, ამიტომ ამან სულ მცირე ხნის განმავლობაში მოგვცა ბევრი დადებითი შედეგი. ამის შემდეგ ჩვენ ჩავატარეთ უჯრედების გამსხვილება ასეთ მიშენებლობაზე (სამექანიკო უბანი, მეოთხე უბანი და სხვ.).

გვირაბი № 3-ზე **მარტის გეგმა შესრულებულია 80 პროც.** ჩამორჩენა გრძელდება დღესაც. გვირაბში ჩვენ გვყავს დაახლოებით 80-კაცე კომუნისტი და თითქმის ამდენივე კომკავშირელი. გვირაბში მუშაობა სწარმოებს შტრეკების მიხედვით, ყოველ საწარმოო ბრიგადაში გვყავს პარტჯგუფი და პარტორგები.

აღმშენებლობის გეგმის მიხედვით გვირაბის ყველა სამუშაოები უნდა დამთავრდეს 25—30 აპრილამდე; დღიურად უნდა გვეყოლოს 600 მუშა, ფაქტიურად კი მუშა - ხელი ამჟამად არ გვყოფნის, რაც ქმნის საშიშროებას, რომ ეს ვადები დაცული არ იქნება. გვირაბის შტრეკებში ბრიგადების ყოველ ჯგუფს აქვს თავის სამუშაო გეგმა. ამ გეგმის საფუძველზეა აგებული პარტჯგუფორგების მუშაობაც.

იმის გამო, რომ ჩვენ მიეაღწიეთ გვირაბში პარტძალების სწორად განაწილებას და პარტჯგუფორგების მუშაობის უფრო კონკრეტულობას, საწარმოო გეგმების შესრულებაში მოვიპოვეთ ერთგვარი მიღწევები. გადიდდა შრომის ნაყოფიერება, გაიზარდა პასუხისმგებლობა სამუშაოს შესრულებისადმი, შემცირდა მუშათა დენადობა და სხვ. შტრეკების მთელ რიგ ჯგუფებმა (**პარტორგ თომაშვილის, ივანეიშვილის** და სხვ. შემადგენლობით) მიუხედავად მუშა-ხელის დიდი დაკალისისა, შესძლეს სათანადო სიმაღლეზე აეყვანათ შრომის ნაყოფიერება და უზრუნველეყოთ სამუშაო საათების სრული დატვირთვა (პადეის, ობოლაძის და ნიკოლაძის ბრიგადები); მაგრამ ეს არ შეიძლება ითქვას ყველა ჯგუფებზე. გვყავს პარტორგები, რომელნიც ჯერ კიდევ კუდში მიჩანჩალებენ მათ წინაშე დასმულ ამოცანებს.

საუკეთესო დამკვრელი ამხ. პოლიდიდი

გვირაბი № 3-ზე **მარტის გეგმა შესრულებულია 80 პროც.** ჩამორჩენა გრძელდება დღესაც. გვირაბში ჩვენ გვყავს დაახლოებით 80-კაცე კომუნისტი და თითქმის ამდენივე კომკავშირელი. გვირაბში მუშაობა სწარმოებს შტრეკების მიხედვით, ყოველ საწარმოო ბრიგადაში გვყავს პარტჯგუფი და პარტორგები.

აღმშენებლობის გეგმის მიხედვით გვირაბის ყველა სამუშაოები უნდა დამთავრდეს 25—30 აპრილამდე; დღიურად უნდა გვეყოლოს 600 მუშა, ფაქტიურად კუშა - ხელი ამჟამად არ გვყოფნის, რაც ქმნის საშიშროებას, რომ ეს ვადები დაცული არ იქნება. გვირაბის შტრეკებში ბრიგადების ყოველ ჯგუფს აქვს თავის სამუშაო გეგმა. ამ გეგმის საფუძველზეა აგებული პარტჯგუფორგების მუშაობაც.

იმის გამო, რომ ჩვენ მიეაღწიეთ გვირაბში პარტძალების სწორად განაწილებას და პარტჯგუფორგების მუშაობის უფრო კონკრეტულობას, საწარმოო გეგმების შესრულებაში მოვიპოვეთ ერთგვარი მიღწევები. გადიდდა შრომის ნაყოფიერება, გაიზარდა პასუხისმგებლობა სამუშაოს შესრულებისადმი, შემცირდა მუშათა დენადობა და სხვ. შტრეკების მთელ რიგ ჯგუფებმა (**პარტორგ თომაშვილის, ივანეიშვილის** და სხვ. შემადგენლობით) მიუხედავად მუშა-ხელის დიდი დაკალისისა, შესძლეს სათანადო სიმაღლეზე აეყვანათ შრომის ნაყოფიერება და უზრუნველეყოთ სამუშაო საათების სრული დატვირთვა (პადეის, ობოლაძის და ნიკოლაძის ბრიგადები); მაგრამ ეს არ შეიძლება ითქვას ყველა ჯგუფებზე. გვყავს პარტორგები, რომელნიც ჯერ კიდევ კუდში მიჩანჩალებენ მათ წინაშე დასმულ ამოცანებს.

მიმდინარე წლის მეორე კვარტალი გამოცხადებულია დამკვრელად. მუშების მიერ მიღებულ ვალდებულებათა საფუძველზე უკვე გაიშალა საიერიშო ბრძოლა ჩამორჩენების ლიკვიდაციისათვის. ზოგიერთმა ბრიგადებმა გამოასწორეს ჩამორჩენა (პადეი, კუბლაშვილი, ჭლიკაძე), ზოგიერთები კი ისევ ჩამორჩებიან (ნადარეიშვილი, პასენკო, ხერხაძე). გარღვევებს ხელს უწყობს საალმშენებლო მასალების (სილა, ბრეში, ცემენტი, ხე-ტყე) თავის დროზე მიუწოდებლობა, მუშა - ხელის სიმცირე, მექანიზმების არა სრული დატვირთვა (ბეტონის ჩასასხმელები, ტრაქტორები და სხვ.) საძიებაროდ, ადმინისტრაციამ და სამასალო ნაწილმა ამ მხრივ ჯერ კიდევ ვერ გაანაღდეს უბნის პარტორგანიზაციის მოთხოვნილებანი მასალების გეგმიანი მიწოდების, ტეხნიკური ხელმძღვანელობის გაძლიერების დარგში, ამ მდგომარეობის გამოსასწორებლად რიონჰესის პარტკომი იღებს საჭირო ზომებს.

რაც შეეხება სხვა უბნებს, სადერივაციო არხზე დარჩა მცირეოდენი სამუშაოები. საგენერატორო სადგურზე ჯერ კიდევ არ არის მიღებული ტურბინების ზოგიერთი ნაწილები და სხვა წვრილმანი მოწყობილობანი, რასაც მოველით ამ მოკლე ხანში.

დასასრულ, უნდა აღინიშნოს, რომ მარტში აღმშენებლობას ძალზე ხელი შეუშალა ცემენტის მიუღებლობამ, მა'ძინ, როდესაც მშენებლობას ყოველდღიურად სჭირია 8 ვაგონი ცემენტი, ღებულობდა მხოლოდ 1—2 ვაგონს; გამოგზავნილი ცემენტი 45 ვაგონამდე სხვადასხვა სადგურების ჩიხში აღმოჩნდა უყურადღებოთ მატოვებული. ხოლო გვეშლება ნაწილობრივად ამჟამადაც ჭობულეთის კარიერიდან სილა - ხრეშის საჭირო რაოდენობის მოუწოდებლობით, რკინის გზა სისტემატიურად არდიევს აღმშენებლობასთან დადებულ ხელშეკრულებას დღიურად 30 ვაგონი ხრეშის მიწოდების შესახებ.

მიუხედავად ზემოხსენებული დეფექტებისა, ჩვენ გვაქვს შესაძლებლობა რიონჰესის ამუშავების უკანასკნელი ვადა მტკიცედ დავიცვათ; საჭიროა მხოლოდ ბოლშევიკური თავგამოდებული მუშაობა, მთელი ძალების, მთელი ენერგიის და მასების ყურადღების მობილიზაცია და კომუნისტების ავანგარდული როლის ნამდვილად ამაღლება.

მიხ. პოპოვი.
რიონჰესის პარტკომის მდივანი.

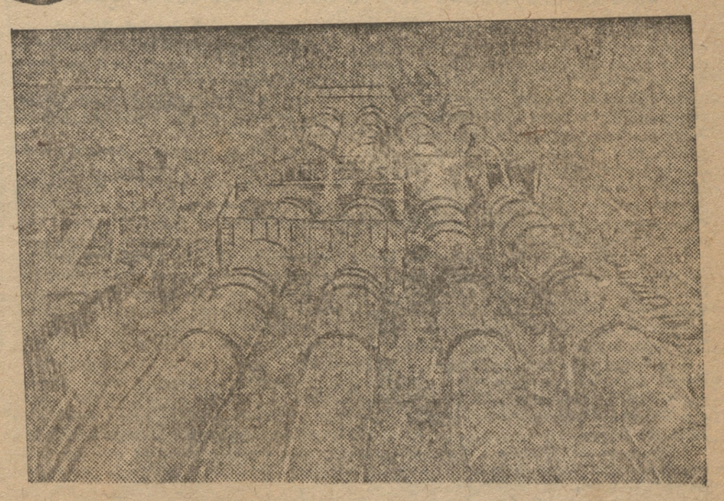

რიონჰესი. საწნეო მილსადენი

ახალი ჰიდრო სადგური მდ. რიონზე

არსებული ელექტრო სად გურები, მათ რიცხვში რიონჰესიც უკვე მახლობელ წლებში ვეღ არ დააკმაყოფილებენ იმ მოთხოვნილებას, რომელსაც აყენებს ელექტრო ენერგიაზე საქართველოს სახალხო მეურნეობა.

მომხმარებლების ელექტრ ო-ენერგიით დასაკმაყოფილებლად უახლოესი წლების განმავლობა ში, საქართველოს მძიმე მრეწველობის სახალხო კომისარიატი ამუ შავებს საკითხს ახალი ჰიდრო-ელექტრო სადგურის აგების შესახე ბ. ამასთანავე აღებულია კურსი ისეთი საალმშენებლო ობიექტზე, რომლის განხორციე ლებაც შესაძლებელი იქნება ორი წლისა.

ახალი ჰიდრო-სადგური 54.000 კილოვატის სიმძლავრით განზრახულია აგებულ იქნას მდ. რიონზე რიონჰესის ეხლანდელი საგუშაგოს ზემოთ. ეს სადგური ამჟამად არსებულ ჰიდრო-სადგურებისაგან ზაჰესის, რიონჰესის და სხვ. სადგურებისაგან განსხვავდება იმით, რომ მას ექნება წყალსაცავი და ეს საშუალებას მოგვცემს მთელი წლის განმავლობაში ვაქოთ ელექტრო-ენერგიის გამო მუშავების ცოტათ თუ ბევრად თანაბარი გრაფიკი. ახალ ი ჰიდრო-სადგურს სჭირია ითვალისწინებს წყალსაწნევი საგუბარის აგებას 65 მეტრის სიმაღლით. **სადგურისათვის საჭირო არ იქნება საძიებო არხი და გვირაბი,** მთელი მუშაობა თავს იყრის ერთ ადგილას; ამასთანავე საგენერატორო სადგური აგებულ იქნება საგუბართან.

განზრახული ჰიდრო-სადგური გარდა იმისა, რომ თვითონ მოგვცემს ენერგიის თანაბარ გამომუშავებას წლის განმავლობაში, მოაწესრიგებს რიონჰესის, გამომ უშავებასაც წყლის ხარჯვის გადიდებით ზამთრის პერიოდში, რო დესაც რიონჰესს ყველაზე ნაკლები გამომუშავება აქვს. ამ სადგ ურის მშენებლობის დამთავრების შემდეგ ელექტრო ენერგიის გა მომუშავება რიონჰესში გაიზრდება 300 მილიონ კილოვატ-საათამ დე,, წინაალმდეგ 240 მილიონისა, რომლის მოცემაც შეუძლია ამ სადგურს მისი ექსპლოატაციაში გაშვებისთანავე.

ამ ამოცანების გადაწყვეტ ის გარდა, ახალი სადგური საშუალებას მოგვცემს მოვსპოთ კუ თაისში უწყლობა ზაფხულის და შემოდგომის პერიოდში, **რაც** საგრძნობლად გააუმჯობესებს ჭალაქისათვის წყლის მიწოდებას და მის ნორმარულ მდგომარეობას.

წინასწარი გამოანგარიშებ ით, პირველი რიგის სადგურის აგება დაეწყება 10 მილიონი მანე თი, უფრო ნაკლები, ვიდრე რიონ ჰესი, მაშინ, როდესაც გამომუ შავებული ელექტრო ენერგიის რაოდენობა თითქმის ორჯერ მეტი იქნება — 400 მილიონ კილოვატ-საათი წინააღმდეგ 240 მილიონ კილოვატ-საათისა.

ახალი სადგურის ვარიანტი მუშავდება იმ ანგარიშით, **რომ** მომავალში, როდესაც გაიზრ დება მოთხოვნილება ელექტრო-ენერგიაზე, სადგური საგუბარის სიმაღლის გადიდებით გაადიდებს თავის სიმძლავრეს 300 ათას კილოვატამდე. ელექტრო-ენერგიის ღირებულება სრული დატვირთ ვით მუშაობის დროს გამოიხატება 0,6—0,7 კაპეიკში კილოვატზე.

რიონის ახალი ჰიდრო-სად გურის სქემას ამუშავებს ინჟენერი მ. კოპაძე.

საქართველოს მრეწველობა მოელის რიონჰესის დენს

(ჩვენი ჟურნალისტი კორესპონდენტისაგან)

თორმეტ კილომეტრზე გაშლილა რიონჰესის სამუშაოები. 12 რთულ ობიექტიდან მხოლოდ 2 ობიექტია დარჩა დასასთავრებელი. რამოდენიმე დღე, და ფერმის კონკრეტთან ამართულ ვეებერთელა საგუბარის რკინის ფარები დაეშვებიან ძირს. შუაზე გადასჭრიან რიონს და საღორიისაკენ ჩისქმენ მიმართულებას...

4 თვეა საგუბარის რთულმა მექანიზმებმა შებმების რიონი.

ვვ ვარაბი № 1 და 2. ამ დღეებში უკვე მზად იქნება ხუთ კილომეტრზე გაჭიმული, სადერივაციო არხიც. ამაზე ცოტა გვიან მზად იქნება საგენერატორო სადგური. მაგრამ საკითხავია, მზად იქნება თუ არა მაისისათვის. გვირაბი № 3. ეს ის გვირაბია, რომლის გათხრაც გასული წლის თებერვალში დაიწყეს, მას გვერდით მდებარე ფერდობი არხის ნაწილის დაზიანების გამო. ამ დროიდან მოყოლებული იბრძვიან აქ რიონჰესის დამკვრელები, გვირაბი № 1 და 2 დამკვრელი ენტუზიასტები., იბრძვიან მანქანებთან ერთად, რომ რაც შეიძლება მალე გამოკვეთონ იგი და ამ ლესონ მისი კედლები 30 სანტიმეტრიანი რკინა-ბეტონის მასივით...

როგორია ამჟამად მშენებლობის სტე?... 1-ლ უბანში სათავის გვირაბის, სამუშაოები მთლიანად დამთავრებულია, სადერივაციო უბანზე დამთავრდა არხის გვერდების და ძირის დაბეტონება.

მეოთხე უბანში დიდმა მრავალკუთა მიანმა ექსკავატორებმა უკვე დაამთავრეს წყალგამყვანი არხის გაჭრა. ეს ექსკავატორები უკვე აღარ არიან საჭირო მშენებლობისათვის. განზრახულია მათი გადასროლა კოლხიდის მშენებლობაზე. დამთავრდა წყალმიწოლი მილების დადგმა. უკვე ამ დღეში დამთავრდება ერთი გენერატორის

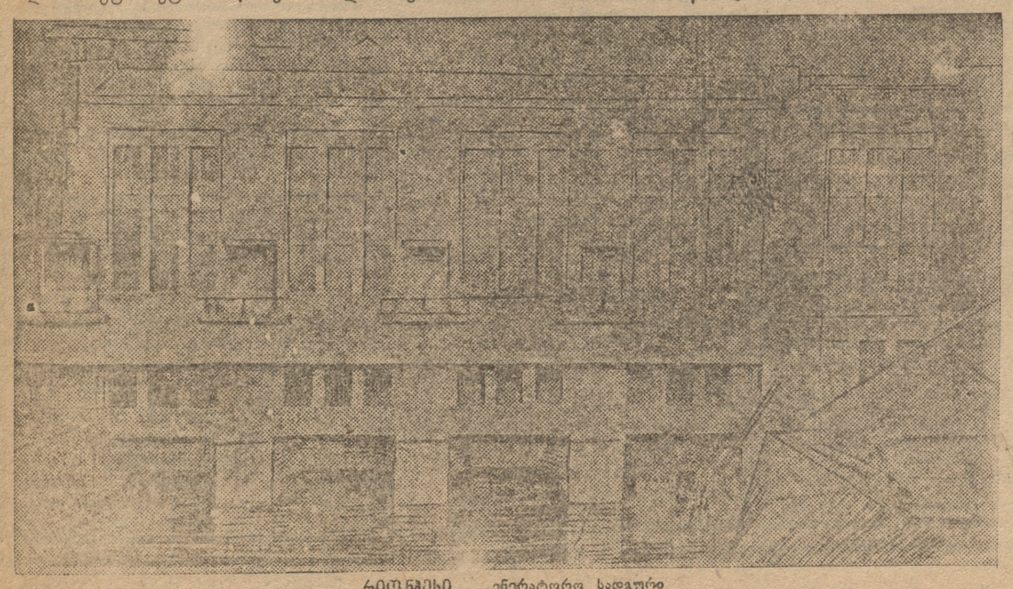

რიონჰესი ენერატორო სადგური

აწყობა, მეორეც მონტაჟის პროცესშია, ტურბოგენერატორებისათვის აღ მშენებლობას არ მიუღია წვრილმანი ნაწილები. ლენინგრადის მეტალურგიულ ქარხნიდან, რაც აბრკოლებს მათ მთლიანად აწყობას. სხვა სახის სამუშაოები ამ უბანში მრავალია, მაგ., რკ. გზის მილსადენი, წყალვარდნილის აუზი, ღია ჭვესადგური, დღე-ღამის მომწესრიგებელი აუზი და სხვა, მაგრამ ეს სამუშაოები თავის ხასიათით არ ჭრიან დაბრკოლებებს სადგურის ვადაზე ამუშავებისათვის.

როგორც ვიცით, რიონჰესის ამუშავების ვადები რამოდენიმეჯერ გადაიდო.

რა იყო ვადების გადიდების ძირითადი მიზეზი?

ამის მთავარი მიზეზი უპირველეს ყოვლისა ფერდობი არხის უბანი გახდა. აქ, არხის გაყვანის დროს ნიადაგი ფხვიერი აღმოჩნდა, რის შედეგად გასული წლის იანვარში დაიშვა საკითხი ფერდობი უბნის გვერდის ავლით ახალი გვირაბის გაყვანის შესახებ.

ამ გარემოებამ გადასწია სადგურის ამუშავების ვადა წლინახევრით. გარდა ამ მიზეზისა, მშენებლობას თან სდევდა მთელი რიგი სერიოზული დეფექტები, რომლებიც შეუძლებელს ხდიდა სადგურის გასულ წელში ამუშავებას.

უნდა აღინიშნოს,, რომ არა მარტო საქართველოს და ა.-კავკასიის, არამედ თვით საბჭოთა კავშირის მაშტაბითაც პირველია ასეთი წყობის ჰიდროელსადგური, მშენებლობა 12 კილომეტრზეა გადაჭიმული...

ძნელი იყო პირველ ხანებში ამ 4 ვებერთელა უბნის ხელმძღვანელობა პირველ ორ წელს სამუშაოების 90 პროცენტი მიმდინარეობდა რთული მექანიზმების გამოყენების გარეშე. ცხადია, ეს უარყოფითი გავლენას ახდენდა მუშაობის ტემპებზე, განსაკუთრებით მესამე უბანზე.

1930-31 წელში იცვლება მუშაობის პირობები. აღმშენებლობაზე გადმოსროლილ იქნა მთელი რიგი რთული მანქანები და მექანიზმები, როგორიცაა: მრავალჯამიანი ექსკავატორები, „დინგლერი“, ბეტონსაქაჩავი, ექსკალსიორები და სხვ. სულ რაღაც

საუკეთესო დამკვრელი ამხ. პოლიდიდი

საქართველოს მრეწველობა მოელის რიონჰესის დენს

(ჩვენი ჟურნალისტი კორესპონდენტისაგან)

თორმეტ კილომეტრზე გაშლილა რიონჰესის სამუშაოები. 12 რთულ ობიექტიდან მხოლოდ 2 ობიექტია დარჩა დასასთავრებელი. რამოდენიმე დღე, და ფერმის კონკრეტთან ამართულ ვეებერთელა საგუბარის რკინის ფარები დაეშვებიან ძირს. შუაზე გადასჭრიან რიონს და საღორიისაკენ ჩისქმენ მიმართულებას...

4 თვეა საგუბარის რთულმა მექანიზმებმა შებმეს რიონი.

ვვ ვარაბი № 1 და 2. ამ დღეებში უკვე მზად იქნება ხუთ კილომეტრზე გაჭიმული, სადერივაციო არხიც. ამაზე ცოტა გვიან მზად იქნება საგენერატორო სადგური. მაგრამ საკითხავია, მზად იქნება თუ არა მაისისათვის. გვირაბი № 3. ეს ის გვირაბია, რომლის გათხრაც გასული წლის თებერვალში დაიწყეს, მას გვერდით მდებარე ფერდობი არხის ნაწილის დაზიანების გამო. ამ დროიდან მოყოლებული იბრძვიან აქ რიონჰესის დამკვრელები, გვირაბი № 1 და 2 დამკვრელი ენტუზიასტები., იბრძვიან მანქანებთან ერთად, რომ რაც შეიძლება მალე გამოკვეთონ იგი და ამ ლესონ მისი კედლები 30 სანტიმეტრიანი რკინა-ბეტონის მასივით...

როგორია ამჟამად მშენებლობის სტე?... 1-ლ უბანში სათავის გვირაბის, სამუშაოები მთლიანად დამთავრებულია, სადერივაციო უბანზე დამთავრდა არხის გვერდების და ძირის დაბეტონება.

მეოთხე უბანში დიდმა მრავალკუთა მიანმა ექსკავატორებმა უკვე დაამთავრეს წყალგამყვანი არხის გაჭრა. ეს ექსკავატორები უკვე აღარ არიან საჭირო მშენებლობისათვის. განზრახულია მათი გადასროლა კოლხიდის მშენებლობაზე. დამთავრდა წყალმიწოლი მილების დადგმა. უკვე ამ დღეში დამთავრდება ერთი გენერატორის აწყობა, მეორეც მონტაჟის პროცესშია, ტურბოგენერატორებისათვის აღ მშენებლობას არ მიუღია წვრილმანი ნაწილები. ლენინგრადის მეტალურგიულ ქარხნიდან, რაც აბრკოლებს მათ მთლიანად აწყობას. სხვა სახის სამუშაოები ამ უბანში მრავალია, მაგ., რკ. გზის მილსადენი, წყალვარდნილის აუზი, ღია ჭვესადგური, დღე-ღამის მომწესრიგებელი აუზი და სხვა, მაგრამ ეს სამუშაოები თავის ხასიათით არ ჭრიან დაბრკოლებებს სადგურის ვადაზე ამუშავებისათვის.

როგორც ვიცით, რიონჰესის ამუშავების ვადები რამოდენიმეჯერ გადაიდო.

რა იყო ვადების გადიდების ძირითადი მიზეზი?

ამის მთავარი მიზეზი უპირველეს ყოვლისა ფერდობი არხის უბანი გახდა. აქ, არხის გაყვანის დროს ნიადაგი ფხვიერი აღმოჩნდა, რის შედეგად გასული წლის იანვარში დაიშვა საკითხი ფერდობი უბნის გვერდის ავლით ახალი გვირაბის გაყვანის შესახებ.

ამ გარემოებამ გადასწია სადგურის ამუშავების ვადა წლინახევრით. გარდა ამ მიზეზისა, მშენებლობას თან სდევდა მთელი რიგი სერიოზული დეფექტები, რომლებიც შეუძლებელს ხდიდა სადგურის გასულ წელში ამუშავებას.

უნდა აღინიშნოს,, რომ არა მარტო საქართველოს და ა.-კავკასიის, არამედ თვით საბჭოთა კავშირის მაშტაბითაც პირველია ასეთი წყობის ჰიდროელსადგური, მშენებლობა 12 კილომეტრზეა გადაჭიმული...

ძნელი იყო პირველ ხანებში ამ 4 ვებერთელა უბნის ხელმძღვანელობა პირველ ორ წელს სამუშაოების 90 პროცენტი მიმდინარეობდა რთული მექანიზმების გამოყენების გარეშე. ცხადია, ეს უარყოფითი გავლენას ახდენდა მუშაობის ტემპებზე, განსაკუთრებით მესამე უბანზე.

1930-31 წელში იცვლება მუშაობის პირობები. აღმშენებლობაზე გადმოსროლილ იქნა მთელი რიგი რთული მექანიზმების და მექანიზმები, როგორიცაა: მრავალჯამიანი ექსკავატორები, „დინგლერი“, ბეტონსაქაჩავი, ექსკალსიორები და სხვ. სულ რაღაც

გვირაბი № 3 არ დააბრკოლებს სადგურის მაისში ამუშავებას

ამჟამად რიონჰესის თითქმის ყველა მთავარი ობიექტები დამთავრებულად შეიძლება ჩაითვალოს; სადგურის ამუშავება დამოკიდებულია № 3 გვირაბის დამთავრებაზე.

ამ გვირაბმა შესცვალა ღია არხი პირველ და მეორე გვირაბებს შორის. მისი გათხრის საჭიროება გამოირკვა ამ ღია არხის ნაწილის ჩამონგრევის შემდეგ.

გვირაბის გათხრა დაიწყო 1932 წლის თებერვალში. მუშაობის დასაჩქარებლად გათხრილი იქნა რამდენიმე მისასვლელი შტრეკი. მაისის პირველ რიცხვებიდან დაიწყო მთა-

საუკეთესო დამკვრელი ამხ. გრიგოლიანი

ვარი გვირაბის გათხრა, რომლის სიგრძეა 1502 მეტრი.

გვირაბის გამოტეხვა უკვე დამთავრებულია, ძირითადათ დამთავრებულია დაბეტონებაც. დარჩენილია 8.000 კუბომეტრის გამოტეხვა და 7.500 კუბ. მეტრის დაბეტონება გვირაბის ქვედა ნაწილში.

გეგმის თანახმად, მთელი მუშაობა უნდა დამთავრდეს 1-ლ მაისისათვის, მაგრამ ამისათვის საჭირო იყო 15 მარტიდან ყოველდღე ემუშავა 600 მუშას, ფაქტიურად კი მუშაობდა 400—450 კაცი. ცხადია, ეს გარემოება რამდენიმედ გადასწევს გვირაბის დამთავრების ვადას. **მიღებულია ყოველგვარი ზომები, რომ გვირაბმა არ დააბრკოლოს სადგურის ამუშავება მაისის ბოლო რიცხვებში.**

მუშათა ენტუზიაზმი გვირაბის ამუშაობებზე დიდია. მარტის ბოლო რიცხვებიდან მუშები საკუთარი ინიციატივით გადავიდნენ რვა საათიან სამუშაო დღეზე (ჩვეულებრივ კი გვირაბებში მუშაობენ 6 საათს), რამაც მარტში 125 კაც-დღე მისცა მშენებლობას. მიუხედავათ ამისა, მარტის გეგმა მაინც ვერ შესრულდა, რაც აიხსნება მუშების ნაკლებობით. ძირითადი გეგმა შესრულდა 80 პრ., შემხვედრი გეგმა კი—57,3 პროცენტით. მუშები შეადგენდნენ ძირითადი გეგმის 77,6 პროც., შემხვედრი გეგმის 55,8 პროც.

შრომის ნაყოფიერებამ მარტში მიაღწია გეგმის 103 პროცენტს. გაცდენები უმნიშვნელო იყო—0,13 პროც.

გვირაბის სამუშაოებზე დამკვრელი მუშაობით თავი ისახელეს ბრიგადირებმა **ი. ობოლაძემ, ნ. ჭლიკაძემ, მ. პადეიმ, პლეშაკოვმა, სემიონოვმა, გოროდეცკიმ** და სხვ. მათი ბრ

ფოთის საქალაქო საბჭოს მუშაობის შესახებ

სრულიად საქართველოს ცენტრალური აღმასრულებელი კომიტეტის პრეზიდიუმის დადგენილება

მოისმინა რა ფოთის საქალაქო საბჭოს თავმჯდომარის ამხ. ფარულავას მოხსენება და სს კაკის ინსტრუქტორის ამხ. თ. შავიშვილის თანამოსენება ფოთის საქალაქო საბჭოს მუშაობის შესახებ, სრულიად საქართველოს ცენტრალური აღმასრულებელი კომიტეტის პრეზიდიუმი აღნიშნავს, რომ საკავშირო კომპარტიის ცეკას ივნისის პლენუმის რეზოლუციის საფუძველზე ქალაქის მეურნეობის გამლა-განვითარების და საქალაქო საბჭოს მუშაობის გარდაქმნის საქმეში ადგილი აქვს საგრანიტ ცილწევებს, რაც გამოიხატება შემდეგში:

1. უკანასკნელ წლებში კომუნალურ მეურნეობის და ქალაქის კეთილმოწყობის საქმეს ეწირნება ნაწილობრივი წარხატება: დაწყებულია სანიაო შენენებლობა (აბანოს და სასტუმროს აგება),საწარმოებს ქვაფენილების შეკეთება, საგზაო შენენებლობა და სხვ.

2. წარსულ წლებთან შედარებით 1932 წელს საგრანიტოდ გაიზარდა კომუნალურ შენენებლობის ბიუჯეტი: 1931 წელს იყო 601.654 მანეთი, 1932 წელში კი 1.341.000 მანეთი.

3. ლატენტაცია ჩენილია წერა-კითხვის უცოდინრობის. ჩატარებულია სკოლების პოლიტენნობაცია და სკოლეთაო სავალდებულო სწავლება შვიდწლედის ფარგლებში.

4. სახალხო ჯანმრთელობის დარგში შუშაობა დამაკმაყოფილებელია. (დაიწყო სანიფექციო კორპუსის აგება და სხვ.).

5. მნიშვნელოვანი მილწევები არის სამეურნეო პოლიტიკური კამპანიების გეგმების შესრულების საქმეში: ფულ-დი სასხრების მობილიზაცია—128 პროც. ხორცის დამზადება მე-4 კვარტალში —100 პროც., ტყავის დამზადება —150 პროც.

6. მომხმარის გარდატეხა საბჭოთა ორგანოების ორგმასიური მუშაობაში: ჩამოყალიბებულია სადეპუტატო ჯგუფები, სექციები, ჯგუფები და სექციების აქვს სამუშაო მეთოდები (დამკვრელობა, სოცშეჯიბრი და სხვ.

7. პარტიის გენერალური ხაზის სწორად და ტარების საფუძველზე საკონცხლად გაზრდილია რაიონში არსებულ კოლმეურნეობებში შრომის ნაყოფიერება (1931 წ. შრომადღეზე მიეცა ფულად გამოანგარიშებით 1 მან. 80 კაპ., 1932 წ. მიიღო საშუალო 4 მან 80 კაპ.) ამასთანავე განმტკიცდა კოლმეურნეო შეენებლობა ორგანიზაციულად და გაძლიერდა რიცხობრივად:

მიღწევებთან ერთად სს კაკის პრეზიდიუმი ფოთის საქალაქო საბჭოს მუშაობაში ალნიშნავს შემდეგ ნაკლოვანებებს:

1. სუსტია საბჭოს ხელმძღვანელობა ზოგიერთ ფაბრიკა-ქარხნებს სადეპუტატო ჩგუფების მუშაობაზე და არ ხდება საკმარისი შემოწმება სოც შეჯიბრის და დამკვრელობის შედეგების.

2. ქალაქის ფარგლებში არსებულ 70 კილომეტრი სიგრძის გზებიდან მოკირწყლულია მხოლოდ 10 კილომეტრი.

3. ვერ ორის საკმარისად გამაგრებული მდინარე რიონის და შავი ზღვის ნაპირები, რის გამო ზაფხეში ქალაქის დასაფიცი ნაწილები .

4. დაწყებული საქონო შენენებლობა ნელი ტემპით მიმდინარეობს, გვიანდება აბანოს მუშაობის დამთავრება და სხვ. (გეგმა შესრულებულია 74 პროც.), სუსტად მიმდინარეობს სასკოლო შენენებლობა.

5. არ არის ჩატარებული ქალაქის დაგეგმვა და ქონების ინვენტარიზაცია.

6. ძალზე სუსტათ მიმდინარეობს სარაიონთაშორისო გზების შენენებლობა და ქალაქის ფარგლებში ჩაბების ამოშრობა.

7. ქალაქს არ აქვს წყალსადენი და კანალიზაცია.

8. ნაკლები ყურადღება ექცევა მუშურუნების ელექტრო-ენერგიით მომსახურეობას.

9. არ არის დაკული ქალაქად სანიტარული წესები.

10. არ ტარდება ცხოვრებაში სრ. საქართველოს კაკის და სახკომსაბჭოს 1931 წლის 13 ივლისის დადგენილება ქალაქის კეთილმოწყობის საქმეში სამეურნეო, კოოპერატიული და სხვა ორგანიზაციების მატერიალური მონაწილეობის მიღების შესახებ.

11. სუსტია საკულტო შენენებლობა (გარდა ნაგოსადგურის მუშების კულტბინა) და კულტ განსანთლებელი მუშაობა;

12. ვერ აკმაყოფილებს ქალაქის მცხოვრებთა მოთხოვნილებას არსებული გადასაყვანი ტრანსპორტი.

ზემოთაღნიშნულ ნაკლოვანებათა გამოსასწორებლად კაკის პრეზიდიუმი ადგენს:

1. დაევალოს კომუნალურ მეურნეობის სახალხო კომისარიატს საქალაქო საბჭოსთან ერთად, გააძლიეროს ქალაქად სავაზო შენენებლობა და უზრუნველყოს მუშური უბნები ელექტრო-შუქით, დაიწყოს ქალაქის დაგეგმვასთან დაკავშირებით ქალაქის ფარგლების ჭაობების ამოშრობისთვის მუშაობის გაძლიერებას, განსაკუთრებული ყურადღება მიაქციოს საკულტო შენენებლობას და კულტგანსანთლებელ მუშაობის გაშლა-განვითარებას, დაკვირვის წესით იქნეს შესრულებული უკვე დაწყებულ სამუშეორების შესრულება.

2. წინადადება მიეცეს კომუნალურ მეურნეობის სახალხო კომისარიატს, ფინანსთა სახალხო კომისარიატთან ერთად, დაამკვრებულ ერთად, შეიწყვეტოს საკითხი ფოთში (მალთაყის უბანი) 200 მუშისათვის დასასენებელი სახლის აენების შესახებ და შედეგი მოახსენოს სს კაკის პრეზიდიუმს ორი თვის განმავლობაში.

3. წინადადება მიეცეს კომუნალურ მეურნეობის და ფინანსთა სახ. კომისარიატებს, ფოთის საქალაქო საბჭოსთან და ბანკთან ერთად უზრუნველყოს დაწყებული შენენებლობის უახლოეს დროში დამთავრება.

4. დაევალოს ფოთის საქალაქო საბჭოს გაამლოს შრომის სოციალისტური მეთოდები—სოცშეჯიბრი, დამკვრელობა და სხვ. საბჭოთა ძირეული ორგანოების ორგმასიური მუშაობის სოციალისტურად გარდაქმნას, კოლმეურნეობების და წერმოების მუშაობაში შრომის ნაყოფიერების ზრდის სამეურნეო ანგარიშიანობის დანერგვის და შრომის დისციპლინის განმტკიცებისათვის.

5. დაევალოს საორგანო ცაო განყოფილებას აენიშნული დადგენილების შესრულების შეროწმება მე-2 კვარტალის ბოლო რიცხვებში, შედეგი მოახსენოს სს ცაკის პრეზიდიუმს.

დადგენილება ესე გამოქვეყნდეს პრესაში სრულიად საქართველოს ცენტრალური აღმასრულებელი კომიტეტის მდივანი

თ. ჭელიძე

თ ბ ი ლ ი ს ი

18 აპრილი—საკოლმეურნეო ბაზრობის I-ლი დღე

18 აპრილს თბილისში ეწყობა პირველი საკოლმეურნეო ბაზრობა, რომელშიაც მონაწილეობას მიიღებენ თბილისის საგარეუბნო რაიონის კოლმეურნეობები, გაფართოებული საკოლმეურნეო ბაზრობის მოწყობა გათვალისწინებულია აპრილის დასასრულის შემდეგ.

პირველ საკოლმეურნეო ბაზრობაში მონაწილეობას მიიღებენ—ამხ. ფ. მახარაძის, 3 კახიანის, 26 კომუნ. სახელობის კოლმეურნეობები, ავჭალის, გლდანის, დიღომის, თელეთის და კუმისის კოლმეურნეობები და სხვ.

საკოლმეურნეო ბაზრობის ჩატარებისათვის უშუალო ხელმძღვანელობას გაწევს დადგენილება აქვს საგარეუბნო რაისაბჭოს პრმარაგების განყოფილებას. საგარეუბნო რაისაბჭომ, ჩამოთვლილ კოლმეურნეობებში უკვე ჩაატარა ახსნა-განმარტებითი კამპანია საკოლმეურნეო ბაზრობაში მონაწილეობის მნიშვნელობის შესახებ. 18 აპრილამდე ახსნა-განმარტებითი მუშაობის ჩატარება დამთავრებული იქნება ყველგან.

საკოლმეურნეო ბაზრობის მოსაწყობათ გამოყოფილია — დესიმონოვისა და ახლი ბაზრები. ახალ ბაზარზე სავაჭროთ გამოვლენ—მ. კახიანის, ავჭალის, ლენინის, გლდანის და დიღომის კოლმეურნეობები, კოლმეურნეები და ინდივიდუალური მეურნეები.

დესიმონოვის ბაზარზე სავაჭროთ გამოვლენ — მახარაძის, 26 კომუნარის სახ., თელეთის და კუმისის კოლმეურნეობები. თელეთის სახ. საბჭოსთან საკოლმეურნეო ბაზრობაში მონაწილეობას მიიღებს 5 კოლმეურნეობა, ხოლო კუმისის სასოფლო-საბჭოდან—2 კოლმეურნეობა.

საკოლმეურნეო ბაზრობა მოეწყობა მხოლოდ გამოსასვლელ დღეებში.

თბილისი ემზადება საკურორტო სეზონისათვის

საკურორტო სეზონის მოახლოებასთან დაკავშირებით, თბილისის საბჭოს ჯანმრთელობის განყოფილებამ დაჩქარებით აწარმოებს კურორტების მოწყობას და საკურორტო ნაგებობათა შეკეთებას.

მანგლისში, კოჯორში, კიკეთში და წყნეთში დაჩქარებით სწარმოებს საგანგაშო ღონისძიებანი დანერგვის და შრომის დისციპლინის განმტკიცებისათვის.

15. დაევალოს საორგანო ცაო განყოფილებას აენიშნული დადგენილების შესრულების შეროწმება მე-2 კვარტალის ბოლო რიცხვებში, შედეგი მოახსენოს სს ცაკის პრეზიდიუმს ორი თვის განმავლობაში.

კრების თავმჯდომარე ცენტრალური აღმასრულებელი კომიტეტის მდივანი

შ. მახარაძე

ქრონიკა

ახალი ბაზრის გაშენება. თბილისის საბჭოს მომარაგების განყოფილების დადგენილებით დაწყებულია ახალი ბაზრის გაშენება ძველი რუსის ბაზრის ადგილას. ძველი დარბები აღებული იქნება და მათ მაგიერ მოეწყობა საკოლმეურნეო გაჭრობის ფარდულები. ბაზართან სოფლებიდან ჩამოსულთათვის გაშენებული იქნება დაბანის სალები.

მექანიზებული სასადილო რკინისგზელებისათვის. თბილისში შენდება დიდი მექანიზებული სასადილო რკინისგზელებისათვის. სასადილოს ექნება სამი განყოფილება — ბავშვთათვის, მოზრდილთათვის და დიეტიური. სასადილო დაამზადებს 1.000 სალეს ყოველდღიურად.

უცხოელი ტურისტების მოლოდინში. „ინტურისტი“-ს ცნობით უკვე დაწყებულია მუშაობა უცხოელი ტურისტებისათვის ბინების და სასადილოების მოსაწყობად მთავარ გზებზე. მარტო საქართველოს სამხედრო გზატკეცილით მიმდინარე წლის განმავლობაში გაიცემ 3.000-მდე უცხოელი ტურისტი. მათთვის მთავარ პუნქტებში მოეწყობილი იქნება დასასვენებელი ადგილები.

საგზაო ინციდენტის და სათანადო დეგის კონსტატაცია

13 აპრილს საღამოს 7 საათზე წითელი ჯვრის ც. კომიტეტის წევრობაში (ჯვრის ქ. № 15) მოწვეულია 1929—1930 და 1932 წლებში გაწვეულებულ ყველა სამედიცინო და სათანადო დების პირველი საქალაქო კონფერენცია.

დღის წესრიგი: 1) წითელი ჯვრის მოსრიგი ამოცანები და სამედიცინო დების ყოველდღიური მუშაობა წითელი ჯვრის ორგანიზაციებში. დასწრება სავალდებულოა.

სასოფ - სამ. ინსტიტუტში

14 აპრილს 7 საათზე სასოფლო სამეურნეო ინსტიტუტის ფიზიკო-მათემატიკური კათედრა იწვევს საჯარო სხდომას, რომელზედაც დოკლადს მ. ჯორჯანაძე გააკეთებს მოხსენებას შემდეგ თემაზე: „ტიმირიაზევის რხევა საჰარისკილოში უკანასკნელი რვა წლის განმავლობაში“.

ხელოვნება

◆ ბალეტი. აპრილის ბოლო რიცხვებში სახ. ოპერაში გაიმართება სიუროპრიზული კონცერტი დიდი ბალეტის მსახიობების ჩონგაძიზე და ვოვოდსკის სამბალეტო წარმოდგენები, დაი „ჯეკილ ტბა“ და „ებიული“.

◆ ვიქტორ დოლიძის კონცერტი. მაისის პირველ რიცხვებში სახ. ოპერაში გაიმართება სიუროპრიზული კონცერტი კომპოზიტორ ვიქტორ დოლიძის ნაწარმოებებიდან.

ფეხბურთი

იველოვო - ვოზნესენსკი—თბილისი

თბილისში ჩამოვიდა ივანოვო - ვოზნესენსკის ფეხბურთელთა გუნდი „დინამო“, რომელიც ერთიერთ ულიერეც გუნდად ითვლება საკავშირო მასტშაბით. ეს გუნდი შაშინაც იყო თბილისში. ყველა მისი გამოსვლები მაშინ სტუმრების გამარჯვებით დამთავრდა.

ივანოვო - ვოზნესენსკის გუნდმა უკვე ჩაატარა ორი შეჯიბრება (თბილისში ჩამოსვლამდე სტუმრები გამოვიდნენ ქუთაისში, სადაც შეჯიბრება ადგილობრივ „დინამო“-სთან მოიგეს 3:0). პირველ დღეს თბილისის მხრიდან თამაშობდა „დინამო—ბ“, მეორე დღეს პროფკავშირების ნაკრება გუნდი. ორივე შეჯიბრება დამთავრდა ივანოვო - ვოზნესენსკის გუნდის გამარჯვებით—პირველი 3:2, ხოლო მეორე 2:1.

დღეს, 12 აპრილს, სტუმრები უკანასკნელად თამაშობენ თბილისში. მათ წინააღმდეგ გამოდის „დინამო—ა“.

—:—

ივანოვო - ვოზნესენსკის გუნდის შემდეგ თბილისში მოელიან დნეპროპეტროვსკის, ხარკოვის, სამარის და სხვა ქალაქების გუნდებს.

მწერალთა კავშირში

8 აპრილს მწერალთა სასახლეში ამხ. მ. ტოროშელიძის თავმჯდომარეობით შედგა სრულიად საქართველოს საბჭოთა მწერალთა კავშირის საკავშირო ორგკომიტეტის მეორე პლენუმის შედეგების კავშირის ნაცუმკირებობათა სექციებში და კავშირის ყველა განყოფილებებში, ხოლო სხვენტრალური პლენუმის დადგენილების ჩრდილოკავკასიისთვის მიწერის რაიკომპუბლიკანური თათბირი დრამატურგიის საკითხებზე.

თათბირი დრამატურგიის საკითხებზე

სრულიად საქართველოს საბჭოთა მწერალების კავშირი 16 აპრილს თბილისში, მწერალთა სასახლეში იწვევს რესპუბლიკანურ თათბირს დრამატურგიის საკითხებზე მწერლების, დრამატურგების, თეატრების ხელმძღვანელთა და მუშათა კლუბების გამგეების მონაწილეობით.

თათბირის დღის წესრიგში დასმულია შემდეგი საკითხები: ამხ. გ. ლეონიძის „საბჭოთა დრამატურგიის ამოცანები“ და ამხ. ბ. ჟღენტის მოხსენება „საბჭოთა დრამატურგია“.

თათბირზე დამუშავდება ახალგაზრდა საკითხი სასოფლო და საკლუბო რეპერტუარის. თეატრალური კრიტიკის და სხვათა შესახებ.

თათბირი გასტანს 3 დღეს. გარდა თბილისში მცხოვრებ მწერლებისა და თეატრების ხელმძღვანელებისა, თათბირზე მოწვეულნი არიან: უ. ბერიძე, ა. შანიძე, ა. ჩიქობავა, ვ. თოფურია, გ. ახვლედიანი, იორდანიშვილი, ხ. ყიფშიძე და ხ. ჯანაშია.

—:—

ა.-წ. 13 აპრილს ხალამოს 7 საათზე თბილისის სახელმწიფო უნივერსიტეტის კლუბში შესდგება სახუნივერსიტეტის პირველი ორგანიზაციის 1-ლი კონფერენცია. სავალდებულოა დელეგატების, პარტ. წევრების და კანდიდატების დასწრება.

—:—

საქ. კ.ბ. (ბ) თბილისის ორგანიზაციის ხ. ორგანიზაციის სახ. რაიკომის კულტპროპაგანდისტთა წევრთადგენის აძლევს ყველა პარტეუჯრედებს მომდინარე პოლიტიკის წრეებში პარტსწავლების მორიგ დღეს—13 აპრილს დაამეცადინონ თბილისის კომიტეტის მე-5 პლენუმის შედეგები.

13 აპრილს დღის 2 საათზე საქ. კ.ბ. (ბ) ცეკას კულტპროპაგანდისტთა თათბირი ამხ. ჯ. ჟღენტარაძესთან შესდგება თათბირი საგანგებულ სასწავლებლებში მომსახურების განაწილების საკითხის განსახილველად. მონაწილეობა მიიღებენ: ამხ. ბ. ჟღენტარაძე, ამხ. ა. ბაქრაძე, ამხ. ა. ნაკაშიძე, ამხ. ა. ნაკაშიძე, ამხ. ა. ნაკაში