ფასი 10 კაპ.

პროლეტარებო ყველა ქვეყნისა, შეერთდით!

კომუნისტი

ს.ს.ფ.ს.რ. (ბ) ცენტრ. და თბილ. კომიტეტების და საქ. ცკ-ის ორგანო

ტელეფონები: რედაქტორის—14—76, რედ. მოთავეების—36—17, საბეჭდისა—10—56, ბიუ. კონტორის—3—51.

შაბათი, 15 აპრილი 1933 წ. №87 (3643)

ალმოვფხვრათ ჩამორჩენა საქ. მძიმე მრეწველობაში

საქ. მძიმე მრეწველობამ 1933 წ. პირველი კვარტალის საწარმოო დავალება 83,7 პროც. შეასრულა (ამაში არ შედის ფედერატიული და საკავშირო მნიშვნელობის საწარმოები, რომლებიც საქართველოს ტერიტორიაზე მდებარეობენ). ცალკე დარგების მიხედვით კვარტალური დავალება გადაჭარბებით შეასრულეს ლითონის მრეწველობამ (104,2 პროც.) და მინერალების ამოღების წარმოებამ (101,2 პროც.), დანარჩენი დარგები საგრძნობლად ჩამორჩენ საგეგმო დავალებებს. ყველაზე ჩამორჩენილია მარგანეცის მრეწველობა, რომელმაც პირველ კვარტალის გეგმა მხოლოდ 49,1 პროც. შეასრულა.

გარღვევებს აქვს ადგილი ფედერატიული და საკავშირო მნიშვნელობის საწარმოებშიც. ასე, მაგალითად, ტყიბულის ქვანახშირის მაღაროებმა კვარტალური გეგმა შეასრულეს 61,2 პროც., ნავთის ამოღების გეგმა შესრულდა—38,1 პროც., ხოლო ბუკრეევის გეგმა—37,4 პრ., ჩამორჩენილია ბარიტის წარმოებაც.,

საქართველოს მძიმე მრეწველობის ასეთი არადამაკმაყოფილებელი მუშაობის ძირითადი მიზეზი უნდა ვეძიოთ იმ ორგანიზაციულ დეფექტებში, რომლებსაც ჯერ კიდევ აქვს ადგილი ჩვენს საწარმოებში. მათ შორის მთავარია მუშაობის „კამპანიური“ ხასიათი მუშაობა „ბახტომებით“ კვარტალის სხვადასხვა თვეებში, ამის შედეგად საწარმოები დამკვრელ ტემპებს ანვითარებენ მხოლოდ მას შემდეგ, როცა თვის დასაწყისში აღებული ნელი ტემპების, მეოხებით ღრმა გარღვევის წინაშე დადგებიან. ასეთ შემთხვევაში მუშებს ზედმეტ საათებში ამუშავებენ, ხდება ხელფასის ფონდის გადახარჯვა, საბოლოო ანგარიშში კი ზოგჯერ ესეც არ შველის საქმეს: წარმოება მაინც ვერ გამოიყვანეს გარღვევიდან.

მუშაობის ასეთ სისტემას ადგილი აქვს თითქმის ყველა საწარმოებში. დროა ამ მავნე პრაქტიკას ბოლო მოეღოს. საწარმოებმა კვარტალის დაწყებისთანავე გეგმაშეწონილად უნდა გაანაწილონ თავისი ძალები და თანაბრად განავითარონ მუშაობის ტემპები.

მეორე ბოროტება, რომელიც აფერხებს საწარმოო გეგმების შესრულებას ეს არის მუშა-ხელის ბანკეობა და დენადობა. განსაკუთრებით დიდია მუშა-ხელის სიმცირე ტყიბულში და ჭიათურაში. მარგანეცის მრეწველობას დღეს-დღეობით აკლია 1.000-მდე მუშა; მშენებლობასთან და დამხმარე საწარმოებთან ერთად ეს დანაკლისი 2.400 კაცამდე აღწევს. ამავე დროს არ არის მიღებული გადამჭრელი ზომები მუშა-ხელის გეგმიანად შეგროვებისათვის. არ სწარმოებს ხელშეკრულებების დადება კოლმეურნეობებთან. ცუდი კვებისა და მომარაგების გამო არ ხდება არსებული მუშა-ხელის შენარჩუნებაც. მარტო ნაღვიმევის უბნიდან პირველ კვარტალში სამუშაოდან წავიდა 280 მუშა. დენადობას ხელს უწყობს ისიც, რომ ადმინისტრაცია სისტემატიურად არ ასრულებს კოლხელშეკრულების იმ მუხლებს რომლებიც მუშათა მატერიალურ - საყოფაცხოვრებო პირობების გაუმჯობესებას ეხება.

დენადობას კიდევ უფრო ფართო ხასიათი აქვს ტყიბულში. მაგალითად, თუ 1932 წლის 1-ლ დეკემბრისათვის მაღაროებს ყავდათ 1.339 მუშა, 1933 წლის 1-ლ იანვრისათვის—1209, პირველ მარტისათვის ეს რაოდენობა დავიდა 977-მდე ხოლო მარტში საშუალოდ მუშაობდა 813 მუშა.

ისევე, როგორც ჭიათურაში, ტყიბულშიც დენადობას ხელს უწყობდა კვებისა და მომარაგების მოუწესრიგებლობა და კოლხელშეკრულების შეუსრულებლობა იმ ნაწილში რომელიც სპეცტანსაცმელის გაცემას ეხება.

მუშა-ხელის სიმცირე, გარდა მომარაგების მოუწესრიგებლობისა, გამოიწვია იმანაც, რომ მაღაროების ხელმძღვანელმა ორგანიზაციებმა დაივიწყეს ამხ. **სტალინის** მითითება მუშა-ხელის გეგმიანად შეგროვების შესახებ კოლმეურნეობებთან ხელშეკრულებების დადების გზით.

უკანასკნელ დღეებში ტყიბულის ორგანიზაციებმა გამოასწორეს მდგომარეობა და პრაქტიკული ნაბიჯები გადადგეს მუშა-ხელის გეგმიანად შეგროვებისათვის. ამ მიზნით შემოღებულია ასეთი პრაქტიკა: კოლმეურნეობა ხელშეკრულებას სდებს მაღაროებთან ყოველთვიურად რამდენიმე კაცის მიწოდებაზე. კოლმეურნეობაში შემდგარი ჯგუფი სამუშაოდ მიდის მაღაროებში ერთი თვით. შემდეგ ის უკან ბრუნდება და მის ადგილს სხვა ჯგუფი იკავებს. ამ წესის განხორციელებამ საგრძნობლად გააუმჯობესა მაღაროების მდგომარეობა მუშა-ხელის მხრივ. ეს პრაქტიკა უნდა გადაიღოს კერძოთ ჭიათურამ.

უდიდესი ამოცანები სდგას საქართველოს მძიმე მრეწველობის წინაშე 1933 წელში. წელს მძიმე მრეწველობამ უნდა მოგვცეს 53,9 მილიონი მანეთის პროდუქცია, ნაცვლად გასული წლის 35,3 მილიონისა. პროდუქციის განსაკუთრებით დიდი ზრდა დასახულია — ელექტრო სადგურების ხაზით (85 პრ.), ქვანახშირის მრეწველობაში (158 პროც.), მარგანეცის წარმოებაში (54 პროც.), და მინერალების ამოღებაში (68 პროც.).

რაც შეეხება ხარისხობრივ მაჩვენებლებს, თვითღირებულება საშუალოდ მთელ მძიმე მრეწველობაში უნდა შემცირდეს 3,5 პროცენტით ხოლო შრომის ნაყოფიერება უნდა გაიზარდოს 13 პროცენტით.

წლის პირველი კვარტალი გარღვევით დამთავრდა. არ შესრულდა არც რიცხობრივი და არც ხარისხობრივი მაჩვენებლები. ეს გვავალებს დავრაზმოთ მთელი ძალები არსებულ ჩამორჩენათა სალიკვიდაციოთ და მეორე კვარტალში არა თუ მთლიანად შევასრულოთ დავალება, არამედ დავფაროთ პირველი კვარტალის დავალიანებაც.

საკ. კ.პ. (ბ) ცეკას და ც.ს.კ. იანვრის გაერთიანებულმა პლენუმმა მეორე 5 წლედის მთავარ ამოცანად დასახა ახალ საწარმოთა და ახალი ტეხნიკის ათვისება. ამის მიხედვით ჩვენი სამეურნეო ორგანიზაციების ძირითად ამოცანას წარმოადგენს ახლად აგებულ საწარმოთა სწორი ექსპლოატაციის უზრუნველყოფა, მათი შინაგანი რეზერვების მთლიანად გამოყენება, მომზადებული კადრებით გამაგრება და ამით მუშაობის ხარისხის და შრომის დისციპლინის ამაღლება.

საქართველოს მძიმე მრეწველობის ხაზით სდგას კონკრეტული ამოცანები: ათვისებული იქნეს ჩვენთვის სრულიად ახალი მეტალურგიული წარმოება — ზესტაფონის ფერო-მარგანეცის ქარხანა, ტყვარჩელის მაღაროები, მექანიზაციის გატარება ტყიბულში და ჭიათურაში, რითაც მანქანების დამზადება მანქანათმშენებლობის დარგში და სხვ. ყველაფერი ეს მოითხოვს მუშათა კლასის და საინჟინერო - ტეხნიკური პერსონალის შრომითი გმირობის ახალ ნიმუშებს.

29 აპრილს სრულდება ოთხი წლის თავი სოციალისტური შეჯიბრების, როგორც სოციალისტური შრომის საუკეთესო მეთოდის შემოღების დღიდან. ეს დღე უნდა გადაქცეოთ ჩვენი მიღწევათა დემონსტრაციათ მუშაობის ამ დარგში. კეთილსინდისიერად, უდიდესი მოღუება გვაქვს ამ მხრივ საქართველოს მძიმე მრეწველობაში. მაგრამ ეს არ კმარა. საჭიროა მუშაობის კიდევ უფრო გაშლა. სოციალისტიბრება - დამკვრელობის ოთხი წლისთავთან დაკავშირებით საქ. მძიმე მრეწველობაში ჩაბმულმა მუშებმა უნდა იკისრონ კონკრეტული ვალდებულება — აპრილშივე დაფარონ პირველი კვარტალის მთელი ჩამორჩენა და უზრუნველყონ 1933 წლის გეგმის მთლიანად და გადაჭარბებით შესრულება.

ᲛᲠᲝᲛᲘᲡ ᲓᲘᲡᲪᲘᲞᲚᲘᲜᲘᲡ ᲒᲐᲜᲛᲢᲙᲘᲪᲔᲑᲐ ᲓᲐ ᲡᲝᲪᲘᲐᲚᲘᲖᲛᲘᲡ ᲒᲐᲛᲐᲠᲯᲕᲔᲑᲘᲡ ᲒᲐᲛᲝᲠᲙᲕᲐ

ᲡᲬᲧᲕᲔᲢᲡ ᲗᲔᲡᲕᲘᲡ ᲬᲐᲠᲛᲐᲢᲔᲑᲐᲡ

თესვა 10 აპრილისათვის რაიონების მიხედვით

(საქ. მიწსახკომის ცნობები)

10 აპრილისათვის მთელს საქართველოში დათესილი იყო საგაზაფხულო კულტურები სულ 59.571 ჰექტარზე, რაც რესპუბლიკანური გეგმის 9,2 პროცენტს შეადგენს. აქედან დათესილია: **ხორბალი** — 12.718 ჰექტ. (გეგმის 25,4 პროც.), ქერი — 26.248 ჰექტ. (34,8 პროც.), სიმინდი—7.944 ჰექტ. (1,3 პროც.), კართოფილი — ალმოს. საქართველოში დათესილია გეგმის 18 პროც. ხოლო დასავლეთ საქ. რაიონებში 2,9 პროც.

ცალკე რაიონების მიხედვით დათესილია

(გეგმის შესრულება %%-ში)

რაიონები	ხორბალი	ქერი	სიმინდი	კართოფილი
ახალციხის	56,7	45,8	—	10,3
ადიგენის	9,7	7,6	—	—
ტოლოშის	15,5	9,8	—	—
სტალინისის	103,6	75,6	3,1	34,7
გორის	3,0	58,1	1,5	12,6
კასპის	45,5	80,8	3,5	33,0
ბორჯომის	7,4	2,3	—	—
გურჯაანის	128,9	49,3	3,7	29,7
სიღნაღის	115,9	103,9	14,4	104,3
ყვარელის	380,0	82,0	1,8	39,2
ლაგოდეხის	200,0	—	34,1	62,4
თბილისის	124,0	107,6	3,3	46,1
ლიუსემბურგის	76,8	56,5	—	—
წალკის	2,6	3,7	—	—
დუშეთის	21,1	13,6	—	4,2
ალბულაღ-მანგლისის	20,7	27,2	—	29,6
გარე-კახეთის	81,8	46,0	—	24,3
მცხეთის	44,2	27,8	—	5,7
ბაშკიჩეთის	3,5	2,3	—	0,2
ხამხ. - ოსეთის	64,7	49,1	11,0	11,4
ქუთაისის	—	—	1,2	—
ბაღდათის	—	—	0,3	—
ვანის	—	—	0,3	—
ჭიათურის	4,6	8,8	0,6	8,8
ჩხარის	—	—	4,1	—
ამბროლაურის	23,5	20,0	1,5	20,0
ონის	23,3	1,6	—	1,6
ჩოლურის	72,3	44,7	2,7	44,7
ოკრიბის	—	—	0,3	—
ხობის	—	—	0,3	—
ზემო - სვანეთის	40,0	22,4	1,4	22,4

იმ რაიონებს, რომლებიც არ არიან შეტანილი ცხრილში და, რომლებიც გეგმის მიხედვით სთესენ დასახელებულ კულტურებს, — 10 აპრილისათვის მიწსახკომისათვის არ ქონდათ წარმოდგენილი ცნობები.

120 ახალი წევრი შეემატა კოლმეურნეობებს

(ტყიბული, საკუთარი კორესპონდენტისაგან)

ტყიბულის რაიონში საგაზაფხულო თესვისათვის მზადებასთან დაკავშირებით, სათანადო ახსნა - განმარტების საფუძველზე დღითი-დღე ძლიერდება ღარიბ - საშუალო გლეხთა მისწრაფება კოლმეურნეობებისაკენ.

1933 წლის 1 იანვრიდან **კოლმეურნეობებს შეემატა 120 ახალი წევრი.** გარდა ამისა **ჩამოყალიბდა ორი ახალი კოლმეურნეობა: სოფ. გურნაში და მზიურში.**

ღარიბ - საშუალო გლეხთა კოლმეურნეობებში შესვლა გრძელდება.

გ. მერკვილაძე.

მზად შევხვდეთ თამბაქოს გაშენების კამპანიას

(საქ. მიწსახკომის ცნობების მიხედვით)

თამბაქოს პლანტაციების გასაშენებლად საგაზაფხულო ხვნის დამთავრების უკანასკნელი ვადები უკვე ამოიწურა: **აჭარისტანში** ხვნა უნდა დამთავრებულიყო 10 აპრილს. ხოლო საქართველოს დანარჩენ მეთამბაქოობის რაიონებში — 1 აპრილს. მიუხედავად ამისა, ეს ვადები (აფხაზეთის გამოკლებით) საქართველოს მეთამბაქოობის არც ერთი რაიონის მიერ არ არის დაცული.

10 აპრილისათვის მთელს საქართველოში მოხნული იყო (მძრალად ხვნის ჩათვლით) **სულ 16.072 ჰექტარი, ანუ გეგმის 88,3 პროც. აფხაზეთში** მოხნული იყო 12.050 ჰექტ. (გეგმის 100,4 პროც.), ხოლო საქართველოს მეთამბაქოობის დანარჩენ რაიონებში 4022 ჰექტ.. აქედან მძრალად—1341 ჰექტ.

ცალკე სექტორების მიხედვით მოხნულია: **კოლმეურნეობებში** — გეგმის 96,3 პროც., **ერთპიროვნულ მეურნეობებში** — 88,3 პროც., თამბაქოსათვის ნიადაგის მომზადება **აჭარისტანი,** რომელსაც 10 აპრილისათვის გეგმა მხოლოდ 1,9 პროც. ქონდა შესრულებული; **ჩოხატაურის** რაიონს — 17 პროც., **ყვარელის** 21,9 პროც.

იმავე 10 აპრილისათვის ნერგებისათვის თამბაქოს სათბურები აფხაზეთში მოწყობილი იყო 80680 კვ. მეტრზე, **(გეგმის 100,8 პროც.),** საქართველოს მეთამბაქოობის დანარჩენ რაიონებში კი — 57.640 კვ. მეტრ. **(80,1 პროც.).**

აფხაზეთში ნერგებისათვის ღია კვლები მოწყობილია 957.963 კვ. მეტრზე; **(გეგმის 109,5 პროც.),** საქ. დანარჩენ მეთამბაქოობის რაიონებში — 494056 კვ. მეტ. (141,1 პროც.).

ხვნის დამთავრების ვადების მკაცრად დაცვის შეუფასებლობა ძირითად უნდა იქნას აღქმული, აჭარისტანის და სხვა ჩამორჩენილ რაიონების პარტიული და საბჭოთა ორგანიზაციების კონკრეტული ხელმძღვანელობით და დახმარებით უახლოეს დღეებში უნდა დამთავრდეს როგორც ხვნა, ისე სათბურების მოწყობა.

ვ—ლი.

ბოსტნეულის თესვის გეგმას ამცირებენ

(ვანი, ჩვენი სპეც. კორესპონდენტისაგან)

ვანის რაიონში მასიური ხვნათესვა ისევ არა დამაკმაყოფილებლად მიმდინარეობს. გეგმის მიხედვით **სიმინდისათვის ხვნა უნდა დამთავრებულიყო 1 აპრილამდე, ფაქტიურად 9 აპრილისათვის მოხნული იყო სულ 955 ჰექტარი, გეგმის 18,4 პროცენტი.** აქედან კოლმეურნეობებში 2.132 ჰექტარის ნაცვლად მოხნული იყო 610 ჰექტ. ხოლო ინდივიდუალურ სექტორში 3.041 ჰექტარიდან 345 ჰექტარი. მიუხედავათ იმისა, რომ ხვნის ვადები უკვე ამოიწურა მინდვრად მუშაობა აღნიშნულ რიცხვისათვის არ ქონდა დაწყებული სოფ. ტობანიერის, საპაიჭაოს და ბარიტას სასოფლო საბჭოებს.

არახისის კულტურისათვის ნიადაგის ნოშმზადება უნდა დამთავრებულიყო 25 მარტს, ფაქტიურად კი-9 აპრილისათვის 100 ჰექტარიდან ნიადაგი მომზადებული იყო 49 ჰექტ რაოდენობით. ვენახის ნიადაგის მომზადების გეგმა შესრულებული იყო 75 პროც. რაში 17.6 პროცენტით.

საგაზაფხულო მარცვლეული კულტურების თესვა აქა იქ უკვე დაიწყო. 10 აპრილისათვის კოლმეურნეობებში 2.661 ჰექტარიდან დათესილი იყო 63 ჰექტარი (გეგმის 2,4 პროცენტი) ერთპიროვნულ მეურნეობებში 4.319 ჰექტარის ნაცვლად 42 ჰექტარი (გეგმის 0.8 პროც.) ხოლო საბჭოთა მეურნეობებს თესვის გეგმა შესრულებული ქონდა 78.6 პროცენტით. თესვის საქმეში **წინ მიდიან** სოფ. დახაზოს, ხულორის, და უხუთის სასოფლო საბჭოები, სადაც მასიური თესვა დაიწყო ჯერ კიდევ აპრილის პირველ რიცხვებიდან.

სრულიად არა დამაკმაყოფილებლად მიმდინარეობს ვანის რაიონში კარტოფილის და ბოსტნეულის თესვა, მიუხედავათ იმისა, რომ იგი აქ ძირითად კულტურას წარმოადგენს.

9 აპრილისათვის ბოსტნის ნიადაგის მომზადების გეგმა შესრულებული იყო 53 პროცენტით. დათესილი იყო 84,6 ჰექტ. გეგმის 20,6 პროცენტი. ცალკე კულტურების მიხედვით დათესილი იყო ხახვი — 169,5 ჰექტარის ნაცვლად 31 ჰექტარი, ხახვის ბელქვი — 40 ჰექტარიდან 13. კარტოფილის თესვის ვადები მთლიანად ამოიწურა, თესვა კი აღნიშნულ რიცხვისთვის დაწყებული ქონდა სოფ. დიხაშხოს, სულორის და ციხესულორის სასოფლო საბჭოებს. კარტოფილი დათესილი იყო სულ 6 ჰექტარი გეგმის 17,6 პროცენტით. **მთელ რიგ კოლმეურნეობებში შემცირდა ბოსტნეულის თესვის გეგმები იმის გამო, რომ მათ თავის დროზე არ მიიღეს სათანადო ზომები თესლის მოსამარაგებლად. ასე მაგალითად: სოფ. ზემო ვანის კოლმეურნეობაში ხახვი უნდა დათესილიყო 8 ჰექტარზე, ეს გეგმა შემცირებულ იქნა 3 ჰექტარამდე. ასეთ შემთხვევებს აქვს ადგილი სხვა კოლმეურნეობებშიც.**

ხვნა თესვის საქმეში ვანის რაიონში დაუყოვნებლივ უნდა მოხდეს გარდატეხა. რაიონის და ძირეულ ორგანიზაციებმა პირველ რიგში უნდა იბრძოლონ ბოსტნეულის თესვისა და ბოსტნის მაღალი მოსავლიანობისათვის.

ᲧᲐᲠᲐᲘᲐ, მეთესლეობის ბამბის საბჭოთა მეურნეობის № 4 ბრიგადა ტრაქტორის შემოწმებაზე, მინდვრად გასვლის წინ.

ᲘᲜᲒᲚᲘᲡᲘᲡ ᲡᲐᲛᲠᲔᲬᲕᲔᲚᲝ ᲤᲠᲔᲜᲔᲑᲘ

შეშფოთებული არიან შუბლმაგართა პოლიტიკით

ლონდონი, 13 აპრილი. იმ დროს როცა ინგლისის ინტერვენციონისტული წრეები ფეშისტებთან გაფთრებულ ანტისაბჭოთა კამპანიას, ინგლისის მრეწველობის თვალსაჩინო წარმომადგენლები შეშფოთებული არიან ინგლის — საბჭოთა ვაჭრობის ვიპარობის მომავალის გამო, რომელსაც საფრთხეში აგდებს ინტერვენტების აგენტაჟისტული პოლიტიკა.

იმასთან დაკავშირებით, რომ 17 აპრილს ვადა გაუვდის ინგლის - საბჭოთა ვაჭრობის შეთანხმების, 11 აპრილს ინგლის - ბრიტანეთის სავაჭრო პალატის აღმასკომის ინგლისური ნაწილის სხდომაზე მიღებულ იქნა რეზოლუცია, რომელშიაც ნათქვამია:

„აღმასრულებელი კომიტეტის ბრიტანული ნაწილი გულწრფელად გამოსთქვამს იმედს, რომ არ ეკნება ადგილი ისეთ გარემოებებს, რომლებიც ხელს შეუშლიან საბჭოთა სავაჭრო დელეგაციის მუშაობას ჩვენს ქვეყანაში“.

შეფიცულის სავაჭრო პალატის ყოველწლიურ ანგარიშში გამოქვეყნებულია პალატის საბჭოს შემდეგი განცხადება:

„საბჭო ფიქრობს, რომ ახალ სავაჭრო ხელშეკრულებაში უნდა ჩამოყალიბებულ იქნას გარკვეული სავაჭრო პოლიტიკა საბჭოთა კავშირის მიმართ რუსეთი ბრიტანეთის პროდუქტებისათვის წარმოადგენს ფართო ბაზას იმ დროს, როცა სხვა ბაზრები არ ყოდნულობენ ჩვენს საჭიროებას. დიდ მნიშვნელობა აქვს იმას, რომ განმტკიცდეს ჩვენი დამოკიდებულება რუსეთთან და ბრიტანეთის ფირმებს ეძლეთ უფრო ფართო პოზიცია რუსეთის ბაზარზე. არ შეიძლება დაუშვათ, რომ პოლიტიკური შეხედულებანი არღვევდნენ სავაჭრო ეკავშირებას. საბჭოს აზრით, საჭიროა საექსპორტო საკრედიტო სისტემის განვითარება რუსეთის მიმართ“.

მანჩესტერის სავაჭრო პალატის წლიურ კრებას წარედგინა რეზოლუცია, რომელშიაც ნათქვამია: „ასოციაცია ფიქრობს, რომ ბრიტანეთის სიტყვით, ფართო მასებში უარს ამბობენ საწვერო გადასახადის შეტანაზე. ვაზეთის სიტყვით, ფართო მასებში სოციალ-დემოკრატულ წრეებში ამბობენ, რომ უფრო მიზანშეწონილი იქნებოდა მთელი სოციალ-დემოკრატიული პარტიის თვით დაშლა.

„ბერლინერ ბერიხტკურიერ“-ი აღნიშნავს, რომ პარტიის რიგებში ძალიან აღშფოთებული არიან სოციალ-დემოკრატიულ ბელადების საქციელით. დასასრულ გაზეთი ამბობს, რომ სოციალ-დემოკრატიული პარტიის თვითდაშლის საკითხი, როგორც ჩანს, წარმოადგენს დროის საკითხს (ადლ).

ᲒᲔᲠᲛᲐᲜᲘᲘᲡ ᲡᲝᲪ.-ᲓᲔᲛᲝᲙᲠᲐᲢᲘᲣᲚᲘ ᲞᲐᲠᲢᲘᲘᲡ ᲗᲕᲘᲗᲚᲘᲥᲕᲘᲓᲐᲪᲘᲐ

ბერლინი, 13 აპრ. „ბერლინერ ბერზენცეიტუნ“-ი თუწყობს, რომ საპარლამენტო წრეებიდან მიღებული სარწმუნო ცნობებით, გერმანიის სოციალ - დემოკრატიული პარტიის რიგები სწრაფად ძლიერდება. გაზეთის მიერ მიღებული ცნობებით, მთელ რიგ სოციალ-დემოკრატიულმა ორგანიზაციებმა მოიდეს გადაწყვეტილება გადაიდგან თანამშრომლობა დაწყებულ იქნას მთელ რიგ ადგილობრივ ორგანიზაციებში ლიკვიდაცია. დღითი-დღე იზრდება სოციალ-დემოკრატიული პარტიიდან გასულის შესახებ. შემოტანილ განცხადებათა რიცხვი. დარჩენილი წევრები უარს ამბობენ საწევრო გადასახადის შეტანაზე.

„ბერლინერ ტაგებლატ“-ის ცნობით, ბოლო დროს ადგილი ჰქონდა ფაშისტების მიერ სოციალ-დემოკრატიული ორგანიზაციების ლიკვიდაციის ფაქტებს. ასეთ ფაქტებს ადგილი ჰქონდა ბრანდენბურგში, ნეიმარკში, ბრანდენბურგის ოლქში, ბერლინის ოლქში, ბერლინის ოლქის ერთ-ერთ ორგანიზაციაში ფაშისტებმა ხელში ჩაიგდეს ორგანიზაციის ბეჭედი და ბლანკეტები.

ᲒᲔᲠᲛᲐᲜᲘᲘᲡ ᲞᲠᲝᲤᲙᲐᲕᲨᲘᲠᲔᲒᲘᲡ ᲕᲐᲭᲠᲝᲑᲘᲡᲐᲪᲘᲐ

ბერლინი, 13 აპრილი. საგაჭრო დარგის მოსამსახურეთა ეგრეწოდებულმა ნაციონალურ პროფკავშირის (რომელშიაც ირიცხება 400 ათასი წევრი), ახალმა ხელმძღვანელობამ (ნაციონალ-სოციალისტები მეწარეები და რეინსტადის დეპუტატები) დაადგინა შესწყვიტოს დაუპირობო ურთიერთობა ყოფილ პროფკავშირებთან, რომლებთანაც იგი იყო დაკავშირებული. „ტეგლიხე რუნდშაუ“ აღნიშნავს, რომ საგაჭრო დარგის მოსამსახურეთა პროფკავშირის „რეინრგანიზაციით“ საფუძველი ეყრება „მოსაზე სახურეთა ერთიანი პროფკავშირის შექმნას ნაციონალ-სოციალისტების ხელმძღვანელობით“. ფორმალურად ამ „ერთიანი პროფკავშირის“ შექმნის ინიციატივა იკისრა მოსამსახურეთა „დემოკრატიული პროფკავშირების გაერთიანებამ —„გედხელ-შაფტ“-ბუნდ დერ ანგეშტელტენ“-მა. რომელმაც გუშინ გადასცა მთავრობას გერმანიის პროფ მოძრაობის „უნიფიკაციის“ პროექტი. პროექტი ითვალისწინებს ყველა პროფკავშირების, მათ შორის რეფორმისტული პროფკავშირების, გაერთიანებას, ვინაიდან „ახალ სახელმწიფოში საჭირო არ არის სამი მსოფლმხედველობით სხვადასხვაგვარი პროფკავშირული გაერთიანების არსებობა“. განზრახულია ამრიგად მუშათა პროფკავშირების გაერთიანება. მასთან ორივე გაერთიანება ერთად შედგენენ „ნაციონალური პროფკავშირების კავშირს“. პროექტის თანახმად, კავშირის ხელმძღვანელობას იმოსაზრებს მხოლოდ ნაციონალ-სოციალისტების პარტიული ორგანიზაციების წევრი.

ᲒᲔᲠᲛᲐᲜᲔᲚ ᲛᲣᲨᲔᲒᲘᲡ ᲒᲐᲡᲐᲛᲐᲠᲗᲚᲔᲒᲐ ᲡᲐᲒᲐᲜᲒᲔᲒᲝ ᲡᲐᲡᲐᲛᲐᲠᲗᲚᲝ ᲛᲝᲪᲔᲛᲔᲑᲨᲘ

ბერლინი. 13 აპრილი. გაზეთების გადმოცემით, სადანგებო სასამართლომ კასელში ერთ მუშას, რომელსაც ბრალი ედებოდა ნაციონალ - სოციალისტებზე თავდასხმაში მიუსაჯა ხუთი წლით პატიმრობა და სამოქალაქო უფლებებს. ასევე 4 წლის ვადით, მეორე მუშას — სამი წლით პატიმრობა და სამოქალაქო უფლებებს ასევე 5 წლით, ხოლო დანარჩენებს — 18 თვის პატიმრობა თითოეულს.

სადანგებო სასამართლომ ბერლინში მუშა გრუპეს მიუსაჯა 8 თვის პატიმრობა იმისათვის, რომ, თითქოს, გრუპებმ ილაპარაკა, რომ მან ნახა თუ როგორ პარსავდენ მოხუც ებრაელს წვერს ნაციონალ - სოციალისტები.

ორ მუშა ქალს რომლებსაც ბრალი ედებათ ანტიფაშისტური ფურცლების გავრცელებაში მიუსაჯეს ექვს - ექვსი თვითი პატიმრობა (ადლ).

ᲡᲐᲑᲭᲝᲗᲐ ᲙᲐᲕᲨᲘᲠᲘᲡ ᲡᲐᲮᲙᲝᲛᲡᲐᲑᲭᲝᲡ ᲓᲐ ᲡᲐᲙ. Კ. Პ. (Ბ) ᲪᲔᲙᲘᲡ ᲓᲐᲓᲒᲔᲜᲘᲚᲔᲑᲐ

მოსკოვი, 13 აპრილი. იმის გამო, რომ საღამოს და ღამით რაიონში ნულ ცენტრებში, სამანქანო - სატრაქტორო სადგურებსა და კოლმეურნეობათა გამგეობებში ხანგრძლივი თათბირების მოწვევის არსებული პრაქტიკა ოწვევს რაიონის, სამანქანო - სატრაქტორო სადგურების და კოლმეურნეობების ხელმძღვანელ მუშაკთა დიღით სამუშაოზე გამოკვადების დაგვიანებას და ამით ასუსტებს მინდვრად მუშაობისათვის ხელმძღვანელობის გაწევას, საბჭოთა კავშირის სახალხო კომისართა საბჭო და საკ. კ.პ. (ბ) ცენტრალური კომიტეტი ადგენენ:

1. აიკრძალოს თესვის კამპანიის განმავლობაში რაიმე თათბირის მოწყობა საღამოს 10 საათზე უფრო გვიან ბრიგადირების, კოლმეურნეობათა თავმჯდომარეების და სასოფლო - სამეურნეო წარმოების სხვა ხელმძღვანელი მუშაკების მონაწილეობით.

2. დაეკისროს რაიონული ბუმბაკებს, სამანქანო - სატრაქტორო სად გუთნათა დირექტორებს, კოლმეურნეობათა თავმჯდომარეებს, კოლმეურნეობის ბრიგადირებს და აგრონომებს შეუღწიონ მუშაობას გლეხების მინდვრად გასვლამდე ერთი საათით ადრე იმ ანგარიშით, რომ მთლიანად უზრუნველყოფილ იქნას შემინდვრების მუშაობის ხელმძღვანელობის გაწევა და ამით ასუსტებს მინდვრად მუშაობისათვის ხელმძღვანელობის გაწევას, საბჭოთა კავშირის სახალხო კომისართა საბჭო და საკ. კ.პ. (ბ) ცენტრალური კომიტეტი ადგენენ:

საბჭოთა კავშირის სახალხო კომისართა საბჭოს თავმჯდომარე ვ. მოლოტოვი (სტრიპებით). საკ. კ.პ. (ბ) ცენტრალური კომიტეტის მდივანი ი. სტალინი.

ᲩᲐᲠᲩᲔᲕᲐ ᲡᲐᲑᲭᲝᲗᲐ ᲙᲐᲕᲨᲘᲠᲘᲡ ᲡᲐᲕᲐᲭᲠᲝ ᲬᲐᲠᲛᲝᲛᲐᲓᲒᲔᲜᲚᲘᲡ ᲐᲛᲮ. ᲤᲐᲘᲜᲨᲢᲔᲘᲜᲘᲡ ᲒᲘᲜᲐᲖᲔ

ბერლინი. 13 აპრილი. დღეს დილით ჩხრეკას. მათ ხელში ჰქონდათ სია, რომელშიაც ამხ. ფაინშტეინის გვარის პირდაპირ აღნიშნული იყო მისი დიპლომატიურ პასპორტის ნომერი. აგენტები განსაკუთრებით ამხ. ფაინშტეინის ოთახში დაჰყვნენ. ოჯახის ჩხრეკის შესახებ არ შეუდგენიათ. ამხ. ფაინშტეინის მოთხოვნაზე შეუდგენათ ოქმი, აგენტებმა განაცხადეს, რომ ოქმს ისინი შეადგენენ თავის დაწესებულებაში. ჩხრეკა სრულიად უშედეგო დამთავრდა. საბჭოთა კავშირის სრულუფლებიანმა წარმომადგენელმა ბერლინში სასტიკი პროტესტი განაცხადა ამხ. ფაინშტეინის ბინის უკანონო ჩხრეკის წინააღმდეგ (ადლ).

ᲐᲜᲢᲘᲒᲔᲠᲛᲐᲜᲣᲚᲘ ᲒᲝᲘᲙᲝᲢᲘ ᲞᲝᲚᲝᲜᲔᲗᲨᲘ

ვარშავა, 13 აპრილი. ჯუშინ გერმანიის ელჩმა ბოტკემ ცნობა გაავრცელა საგაროო საჭმეთა მინისტრს ბეკს პროტესტი მთელ რიგ ქალაქებში მოწყობილი ანტიგერმანული დემონსტრაციების წინააღმდეგ.

გრუდზენში გამართულ ანტიგერმანულ დემონსტრაციასთან დაკავშირებით, დასკვნის სენატმა პოლონეთის კომისარს დანციგში გადასცა წერილობითი პროტესტი გრუდზენში დანციგის მოქალაქეთა ჯგუფების დაშლის წინააღმდეგ. სენატი პოლონეთის კომისარისაგან მოითხოვს დახმარების დამხა შვებით დასასრულებლად. (ადლ).

ᲒᲔᲠᲛᲐᲜᲔᲚᲘ ᲒᲐᲖᲔᲗᲔᲑᲘ ᲞᲐᲠᲘᲖᲨᲘ

პარიზი, 13 აპრილი. გაზეთების ცნობით, ელჩ ფრანსუა-პონსეს ბერლინიდან დაბრუნებასთან დაკავშირებით, საგარეო საქმეთა მინისტრ ბრიანის ბინაზე მოვიდა ბერლინის პოლიციის პოლიტიკური განყოფილების 2 აგენტი, რომლებიც მისი სახლში არ ყოფნის დროს შეუდგენ ბინის გაჩხრეკას. როცა ცოლის მიერ გამოძახებული ამხ. ფაინშტეინი სახლში დაბრუნდა, პოლიციის აგენტებმა მას განუცხადეს, რომ ბინას ჩხრეკენ მათი უფროსის დავალებით და მოსთხოვეს ამხ. ფაინშტეინს დოკუმენტები. ამხ. ფაინშტეინის პროტესტის და დიპლომატიური პასპორტის წარდგენის მიუხედავად, აგენტები განაგრძობდნენ ჩხრეკას საბჭოთა საელჩოს ბინაში. ჩხრეკა ხანგრძლივ დროს გაგრძელდა. ჩხრეკის დამთავრების შემდეგ აგენტებმა ბინიდან გაიტანეს ორი ჩანთა საბუთებით, რომლებიც ამხ. ფაინშტეინმა ხელი მოაწერა. ჩხრეკის ოქმი შედგენილ იქნა ფრანგულ ენაზე. ოქმის ასლი ჩაბარდა ამხ. ფაინშტეინს (ადლ).

ᲐᲜᲢᲘᲒᲔᲠᲛᲐᲜᲣᲚᲘ ᲒᲝᲘᲙᲝᲢ

საქმე ელექტროსადგურებში აღმოჩენილ მავნებლობის შესახებ

12 აპრილის საღამოს სხდომა

ზოსკოვი, 13 აპრილი. 6 საათზე იწყება ბრალდებულ გუსეულის დაკითხვა. გუშინდელ მოუთხრობის სასამართლოს თავის შესახებ, ოქტომბრის რევოლუციას გუსეევი მტრულად შეხვდა. იგი 20 წლის იყო, როცა მობილიზებულ შეიყვანა კოლჩაკის არმიის ერთ - ერთი პოლკის სასჯავლო გუნდში. გუსეევი თავის შეხედულებებს იმ პერიოდში ასახავდა, „როგორც ოქტომბრის რევოლუციისადმი მტრულს“. უფას გუბერნიაში და მოსაწვლეობას დებულობს ბრძოლებში წითელი არმიის წინააღმდეგ. 1919 წლის აგვისტოდან დეკემბრამდე ისევ სამხედრო სასახურში იყოფება. ეხლა უკვე კოლჩაკის არმიის ავტოგვარდიაში ნაწილებში. კოლჩაკის ბანდების პანიკური უკანდახევას გუსეევი გამოჰყავს წინასწარობიდან, მაგრამ იგი ჩვენი მავნებლური მუშაობის შედეგად. ე. ი. ნორმალური სიმძლავრის ნახევარი, ხოლო შემდეგ, ომის შემთხვევაში, უნდა გამოვეწყოთ ავარიები ელექტროსადგურში და ქარხნის ომიუყობილობაში, რასაც შედეგად მოჰყვებოდა წლატოუსტის ქარხნების წარმოების ჩაშლა მაღალხარისხოვანი ფოლადის და აგრეთვე ყუმბარების დამზადების დარღვევა.

ამხ. ვიშინსკის შეკითხვაზე ბრალდებული გუსეევი განმარტავს, რომ წლატოუსტში ტორნერობის პირველი ჩამოსვლის დროს მან. ტორნტორნმა, უკვე იცოდა, რომ გუსეევი ჯაშუშობას ეწევა მაკდონალდს ჯაშუშობის საქმიანობის შესახებ. შემდეგ გუსეევი ეუბნება ტორნერობის დროს მიტანილ ჩვენებას და ბრაუდს შეკითხვაზე გაცემულ პასუხს შორის, გამოძიების დროს ტორნტორნმა განაცხადა, რომ, ფირმის ინტერესების თვალსაზრისით, მას წლატოუსტი ნაკლებად აინტერესებს, ვინაიდან იქ იყო მხოლოდ ერთი პატარა ტურბინა, ხოლო დამცველს მან უპასუხა, რომ მას ესაჭიროებოდა ცნობები წლატოუსტის ელექტროსადგურის მდგომარეობის შესახებ. ტორნერობა აღარაფერს, რომ წინააღმდეგ შემთხვევაში ის ვერ შეძლებდა ინგლისში დაბრუნებას. ამავე დროს ის ამტკიცებს, რომ ტორნტორნის ცნობები წლატოუსტის ელექტროსადგურის მდგომარეობის შესახებ, ფირმისათვის არავითარ ინტერესს არ წარმოადგენდა. ამ ცნობებს ტორნტორნი მიიღებდა ჩვენებების მიხედვით, რომელსაც ის ყოველ კვირა წერილობით აძლევდა ფირმას. ამ ცნობებს ტორნტორნი ინგლისში ფირმის ადგილობრივ წარმომადგენელს აწვდიდა

პარტიული მშენებლობა

საკოლმეურნეო უჯრედებმა უნდა უზრუნველყონ სისტემატიური ხელმძღვანელობის და დახმარების გზით თვითთეული კომუნისტის ძლასოგბრივი სიფხიზლის ამაღლება და პრაქტიკულ მუშაობაში აღზრდა

ივანდიდის პარტუჯრედი მოღვინავე რიგებში

(ხონის რაიონი)

ივანდიდის სასოფლო საბჭოსთან არსებული პარტიული უჯრედი მომსახურეობას უწევდა სასოფლო საბჭოს და სამ. კოლმეურნეობას. კოლმეურნეობებში გაერთიანებულია 165 კომლი, 207 ჰექტარი სათესი ფართობით. ივანდიდეში მხოლოდ უკანასკნელ ხანებში ჩამოყალიბდა უჯრედი. პარტმუშაობის გარდაქმნამდე კოლმეურნეობაში ფიზიკურად მუშაობდა მხოლოდ ორი კომუნისტი. პარტიის სხვა წევრები მუშაობენ რაიონის ცენტრში მეორეხარისხოვან სამუშაოზე. ასეთივე მდგომარეობა იყო კომკავშირის ხაზით. პარტიული უჯრედის ჩამოყალიბების შემდეგ კომუნისტები და კომკავშირელები, რომლებმაც უკანასკნელ წლებში გასწყვიტეს კავშირი მეურნეობასთან, გაიგზავნენ კოლმეურნეობებში სამუშაოდ.

გაიზარდა კომუნისტების გავლენა და ავანგარდული როლი. სამოინიძემ (პარტიის წევრია) გამოიმუშავა 208 შრომა-დღე, ხუთმეთვე კი 285 შრომა-დღე და სხვ.

ცალკე ბრიგადებში შეიქმნა პარტიული ჯგუფები, გამოიყო პარტორგანიზატორები. პარტორგანიზატორებს პარტიის და ხელისუფლების უმნიშვნელოვანესი დადგენილებები გადააქვთ ბრიგადებში და ჯგუფებში. გაძლიერდა პარტიის წევრების კლასობრივი სიფხიზლე და ბრძოლა საკოლმეურნეო ქონების დაცვისათვის. ბრიგადირებად შეირჩეულია დამკვრელი კოლმეურნე კომუნისტები. პარტუჯრედი სისტემატიურად ისმენს და პარტორგების მოხსენებებს.

პარტიული გავლენის და კომუნისტების ავანგარდული როლის გაძლიერების შედეგად კოლმეურნეობა განმტკიცდა სამეურნეო და ორგანიზაციული მხრივ. გასულ წელს კოლმეურნეობაში მოლებულ იქნა 6 კომლი.

შრომა-დღეები ყოველ ხუთ დღეში ერთხელ შრომის წიგნაკებში. 1932 წელში არც ერთ კოლმეურნედ არ ყოფილა საყუდური შრომა-დღის დაკლების შესახებ. გათანაბრება, რომელსაც ადგილი ჰქონდა ბრიგადაში 5. მაჭარაძის ხელმძღვანელობით დროულად იქნა გამომაყალთებული და გამოსწორებული.

ივანდიდის პარტიულმა უჯრედმა გასული წლის დეკემბრიდან გაამაღა მუშაობა მოსავლიანობის გასაღიდებლად. ინდაყარში მოხლონ იქნა 25 ჰექტარი, თებერვალში მეორე ნახევრიდან დაიწყო მასიურად ადრეული ხვნა და დამთავრებულ იქნა 12 მარტისათვის. მანქანა-იარაღები მთელიანად შეკეთებულია.

კოლმეურნეობებში წელს სიმინდი უნდა დაითესოს 131 ჰექტარი, კარაბიჯი — 5 ჰექტარი, ჯეჯილა — 12 ჰექტარი, ხასილოსე ბალახი 6 ჰექტარი, ბოსტანი — 5 ჰექტარი, სხვადასხვა ბალახებში (იონჯა, სამყურა) 8 ჰექტარი.

გაიწევა მუშა-პერიოდული საკეთებო უზრუნველყოფილია; ხვნის დაწყებამდე ხარები გადაყვანილ იქნენ გაძლიერებულ კვებაზე. უჯრედმა თავდაპირველ ყურადღების ცენტრში დაიყენა მუშა-ხარების მოვლის საქმე. გამოყოფილი იქნა სპეციალური ბრიგადა ხარების მოვლის ხარისხის შესამოწმებლად. ხარების კარგი მოვლისათვის დაჯილდოებულ იქნენ ვ. ტაბიძე, ხ. ტაბიძე, ე. ჩხივაძე, პ. მაჭარაძე, კ. რამიშვილი და სხვ. ცუდი მოვლისათვის ხარები ჩამოერთვა და საუკეთესო გამოეცხადა ჭ. მაჭარაძეს, რამოდენიმე დღის შემდეგ კი შემოწმებულ იქნა მისი მაჭარაძისათვის მიბარებული ხარების მდგომარეობა და აღმოჩნდა კარგად მოვლილი.

უნდა აღინიშნოს, ის გარემოება, რომ პარტუჯრედმა თავიდანვე ყურადღების ცენტრში ვერ დააყენა ერთპიროვნულ მეურნეობის თესვისათვის მომზადება. ადრეული

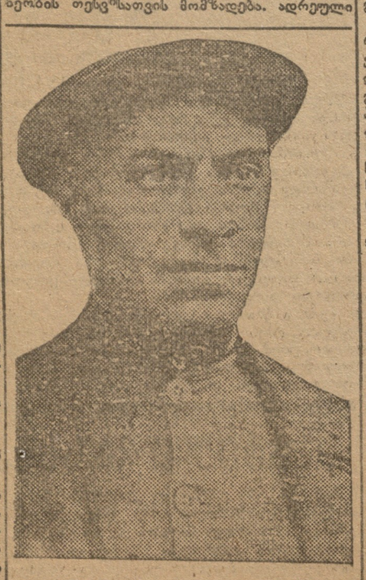

ამხ. ძაძამია, პარტიის წევრი ტეხნიკური წრის ხელმძღვანელი, დაჯილდოებულია დამკვრელი მუშაობისათვის

ხვნა დიდი დაგვიანებით დაიწყეს ერთპიროვნულ მეურნეებმა. კოლმეურნეობებს საათანადო დახმარება არ აღმოუჩენიათ ადრეული ხვნის დასამთავრებლად. არის მხოლოდ ცალკე შემთხვევები, როდესაც კოლმეურნეობებმა ღარიბ ინდ. მეურნეებს მოუწიეს მოწა.

ამ სტალინის სიტყვის დამუშავების შემდეგ პარტიული უჯრედის და ცალკე კომუნისტების კლასობრივი სიფხიზლე კიდევ უფრო გაძლიერდა. შემოწმების შემდეგ აღმოჩნდა, რომ კოლმეურნეობაში მოკალათებული ისევნენ ულირსი ელემენტები, შრომის დეზერტირები, სიმულიანტები. კოლმეურნეობიდან გაირიცხნენ კ. სალიბაძე, რომელიც დარჩენილ მუშაობას თწეოდა ე. მენაბდე სიმულიანტი, ვ. მაჭარაძე სპეკულიანტი და კ. მენაბდე საკოლმეურნეო ქონების მომთვისებელი. კოლმეურნეობაში მიღებულ იქნა 12 ღარიბი და საშუალო გლეხი.

ყოველივე ამას ივანდიდის პარტიულმა უჯრედმა მიაღწია რაიონულ კომიტეტის სწორი ოპერატიული და კონკრეტული ხელმძღვანელობით. რაიონული კომიტეტიდან უჯრედზე მიმაგრებული არიან პ. მგ. ამხანაგები, რომლებიც უჯრედს უწევენ უშუალო პრაქტიკულ დახმარებას.

პ. ბაბხაძე, ვ. ფანცულაია

ვიბრძვით დამკვრელ კოლმეურნეთა ყრილობაზე მონაწილეობის უფლებისათვის

(ჭუთაისის რაიონი)

საკ. კ.პ. (ბ) ცეკას 22 მარტის დადგენილებამ სოლუცევის რაიონის კოლმეურნეობრნეობების „ისკრა“-ს ახალი მოსკოვის რაიონის „ვპერიოდი“-ს პარტუჯრედების მუშაობის შესახებ საგაზაფხულო თესვის სამზადისთან დაკავშირებით — ფართო გააშუქა მთელი ჩვენი პრესა; 3 თვეა 3 ტრაქტორი რემონტშია, სახელოსნოში არ არის მოგვარებული შრომის ორგანიზაცია, არ არის მთლიანად დანგრეული სანარდო სისტემა და სხვა.

კამათში გამოსულმა ამხანაგებმა აღნიშნეს, რომ უბნებში ადგილი აქვს კოლმეურნეობების შრომა-დღეების წოვნაკებში დაგვიანებით ჩაწერას და სხვ.

ცხუნვარის კომუნუჯრედმაც მომზადებულად ჩაატარა ერთიანი პარტიული დღეკამათში გამოსულმა ამხანაგებმა აბრძოლეს მთელი რიგი დეფექტების, რომლითაც ადგილი აქვს უჯრედის მუშაობის პრაქტიკაში. პირველად ყოველივა უნდა აღინიშნოს, პარტორგანიზაციების მუშაობის სისუსტე; საკითხებზე უმოქმედობას ბრალი მიაყენოს მათ მდგომარეობას.

მარვანეთის მრეწველობა

მარვანეთის მრეწველობამ 1933 წელში უნდა მოგვცეს—8.209.500 მანეთის პროდუქცია. ამავე დროს მარვანეთის მრეწველობამ პირველ კვარტალში მუშაობის სრულიად არადამაკმაყოფილებელი ტემპები გამოირჩია და გარეგვეშა თვიდან თვემდე გრძელდება ადანის, ამოღების კვარტალური გეგმა შესრულებულია 54,3 პროც., მადანის გარეცხვის გეგმა კი—42,9 პროც.; ეს მდგომარეობა ძირითადათ გამოწვეულია მაღაროებიდან მადნის გამომტან ტრანსპორტის სრული მოშლით.

ოჯრილი მადანის გამოტანა თითქმის ყველა მაღაროებში ტრანსპორტის სწარიმეს, ამაღე დროს ციტენების ნაყოფიერება ცუდი მდგომარეობის და ფუთაჟის ნაკლებობის გამო დაბალია.

თებერვალში დაიწყო მუშაობა მექანიკური გაგორების პოსაწყობად, მაგრამ ამას ჯერ არ მოუცია თავის შედეგი. ზოგიერთი ქარხნები სისტემატიურად არ ასრულებენ ხელშეკრულების მიქანიკური გაგორებისათვის საქონო მოწყობილობის მიწოდების შესახებ.

მეორე ფაქტორი, რომელმაც გავლენა მოახდინა საწარმოო გეგმის შესრულებაზე, ძლომობრიობს მუშა-ხელის ნაკლებობაში. მარტში ექსპლოატაციაზე მუშაობდა საშიო მუშა-ხელის—60,9 პროც., საშუალოდ ძ მთელ კვარტალში—67,3 პროც.; სულ მარვანეთის მრეწველობას აკლია 1.000 მუშა. თუ მხედველობაში მივიღებთ მშენებლობას და დამხმარე საწარმოებს, მაშინ მუშა-ხელის დანაკლისი მიაღწევს—2.400 კაცს.

მუშა-ხელის შეგროვება მეტად არადამაკმაყოფილებლად სწარმოებს, უმთავრესად მუშათა არა საკმაო მომარაგების გამო.

საშენებელი მასალები

საშენებელ მასალათა ტრესტის ხაზით გეგმების შესრულება შემდეგ სურათს იძლევა: გლაუბერის მარილის ამოღების კვარტალური გეგმა შესრულებულია 94,6 პროცენტით, ბიტუმის გეგმა—71,8 პროც., ლიტოგრაფიული ქვის გეგმა—51,3 პროც., თაბაშირის გეგმა—28,3 პროც.

რაც შეეხება ადუროს ქარხნებს, იქ ასეთი მდგომარეობაა: ღრმაღელოს ადურის ქარხანამ, როგორც გეგმითაც იყო გათვალისწინებული, შეაჩერა მუშაობა დიდ ხანით. შეწყდა მარტში. სწარმოებდა ნედლი ადურის დამზადება. გეგმა შესრულდა 39,9 პროც. ნოსარის ქარხანამ კვარტალური გეგმა შეასრულა—76,5 პროც.; ტეკვის ქარხანამ ადურის გამოწვის გეგმა შეასრულა—100 პროც., ნედლი ადურის დამზადების დარიში კი ადგილი აქვს დიდ ჩამორჩენას (კვარტალური დაგალება შესრულებულია მხოლოდ 38,8 პროც.). ცუდი ამინდის გამო ადურის დაყალებება დაიწყო მხოლოდ 20 მარტს და გაგრძელდა სულ ხუთ დღეს.

მოწყობითის კირის ქარხანამ საერთო პროდუქციის გამოშვების კვარტალური გეგმა შეასრულა—46,9 პროც.

ცეცხლგამძლე ნაკეთობათა ქარხანა „ზოშა“ 20 მარტიდან საშენებელ მასალათა ტრესტის სისტემიდან გადაეცა კასპის ცემენტის ქარხანას, პირველ კვარტალში სწარმოებდა უმთავრესად ნედლი ადურის დამზადება, კვარტალური დაგალება შესრულებულია—66,5 პროც.

ქიმიური კომბინატი

ქიმიურმა კომბინატმა იანვრის გეგმა შეასრულა—51,6 პროც., თებერვლის გეგმა—95,6 პროც., ხოლო მარტის—91,2 პროც., მთლიანად კვარტალური დაგალება შესრულებულია—80,9 პროც.

თებერვალში და მარტში მდგომარეობა საგრძნობლად გაუმჯობესდა, ქარხანამ მიიღო სამობი მასალა, რომლის ნაკლებობაც ხელს განიკიდად. გაუმჯობესდა ადროვეც შრომის დისციპლინის მაჩვენებლები.

საკოლმეურნეო აქტივთან მუშაობა სუსტია

საკ. კ.პ. (ბ) ცეკას 22 მარტის დადგენილება „იასკრა“-ს და „ვპერიოდი“-ს საკოლმეურნეო უჯრედების მუშაობის შესახებ საგაზაფხულო თესვასთან დაკავშირებით და „ზარადა“-ს 25 მარტის მოწერილი წერილი კოლმეურნეთა ფართო მასებში დამუშავებისა და განხილვის მიზნით, 10 მარტისათვის დამთავრებული იყო მანქანა-იარაღების შეკეთება. თავის დროზე გამოიყო და დაიკავებულ მუშა - პიროვნების საკვები, ხვნა - თესვის დაწყებამდე მუშა - საქონელი გადაყვანილი იქნა გაძლიერებულ კვებაზე. მოხნულია სიმინდის დასათესად 45 ჰექტ., ფართობი, მომზადებულია ნიადაგი 2 ჰექტ., ბოსტნეულისათვის და სხვ. განსაკუთრებული ყურადღება ექცეოდა სათესლე ფონდის დროულად გამოყოფას, კოლმეურნეობა მთლიანად უზრუნველყოფილია მაღალ ხარისხოვანი სათესლე მასალით. დამთავრებულია ბოლო პლანტაციების რემონტი.

ამ ღონისძიებებთან ერთად უჯრედის მუშაობაში სერიოზულ დეფექტად უნდა ჩაითვალოს საკოლმეურნეო აქტივთან მუშაობის სუსტად გაშლა. საკოლმეურნეო უჯრედის მიერ არც კი არის დღემდე შესწავლილი და აღრიცხული საკოლმეურნეო აქტივი. სუსტად სწარმოებს მათში მასიური პოლიტიკური და აღმზრდელობითი მუშაობა. სწორედ ამით უნდა აიხსნას ის გარემოება, რომ ზოგიერთი საკოლმეურნეო ბრიგადებში ზრომის დისციპლინა არა სდგას სათანადო სიმაღლეზე. უჯრედის კრების მიერ მიღებულია დადგენილება სოციალისტური შეჯიბრების გაშლის, შრომის დისციპლინის განმტკიცების და დასახული ღონისძიებები როგორ უნდა გაშლილ მუშაობა პარტორგანიზაციებმა, მაგრამ არ სწარმოებს ამ დადგენილებათა შესრულების შემოწმება. ამის გამო ბრიგადებში არ არის გამლილი სოციალისტური შეჯიბრება, საკოლმეურნეო ბრიგადებში გამოყოფილი პარტორგანიზატორები კ. ჩხაიძე და წილოსანი სუსტად ებრძვიან საწარმოო დავალების შესრულებისათვის.

ორაგვის ღელის საკოლმეურნეო უჯრედმა საბრძოლო ამოცანად უნდა დაისახოს საკ. კ.პ. (ბ) ცეკას 22 მარტის დადგენილების საფუძველზე პარტიული მასიური მუშაობის გაშლა. ყურადღების ცენტრში უნდა იქნეს დაყენებული საკოლმეურნეო ბრიგადებში მასიურ პოლიტიკური მუშაობის გაშლა, მტკიცე საკოლმეურნეო აქტივის შექმნა და მიღებული გადაწყვეტილებათა შესრულების შემოწმება. მხოლოდ ამ გზით შესძლებს ორაგვის ღელის საკოლმეურნეო უჯრედი ნამდვილი ბოლშევიკური ხელმძღვანელობას კოლმეურნეობაზე.

პ. ჩხაიძე.

22 მარტის დადგენილება კოლმეურნეთა მასებში

(ჩხარის რაიონი)

3 აპრილს საქ. კ. პ. (ბ) რაიონულმა კომიტეტმა მოიწვია პარტუჯრედებზე და კოლმეურნეობებზე მიშაგრებულ პასუხისმგებელ ამხანაგების თათბირი, რომელზედაც დამუშავებულ იქნა საკ. კ. პ. (ბ) ცეკას 22 მარტის დადგენილება „ისკრა“-ს და „ვპერიოდი“-ს საკოლმეურნეო უჯრედების შესახებ და „პრავდა“-ს 25 მარტის მოწინავე წერილი. მიმაგრებულ ამხანაგებს დაევალათ აღნიშნული საკითხის დამუშავება პარტკომკავშირის უჯრედებში და კოლმეურნეთა შორის.

წინასწარ შემოწმებულ იქნა, თუ როგორ გარდაქმნეს მუშაობა პარტუჯრედებმა „სოფლად მუშაობის შესახებ“, ამბ. სტალინის მითითებათა საფუძველზე და რამდენად დაეუფლენ საკოლმეურნეო წარმოებას. შემოწმებამ გამოამჟღავნა, რომ ზოგიერთი უჯრედები კოლმეურნეობებს არ უწევენ კონკრეტულ ხელმძღვანელობას. არ არის მიღწეული პარტკომკავშირული ძალების სწორი განაწილება საკოლმეურნეო „ბრიგადის თვითეულ რგოლში“ გამძღოლ სამუშაოებზე“, სუსტია პარტორგების მუშაობა საკოლმეურნეო ბრიგადებში, ზოგიერთი კომუნისტები გაურბიან კოლმეურნეობაში მუშაობას (ს. თუხვოლა, ჩხარი და სხვა).

4 აპრილს რაიონში ჩატარებულ იქნა ერთიანი პარტდღე; პარტიის და კომკავშირის ორგანიზაციების გაერთიანებულ კრებებზე საკოლმეურნეო აქტივთან ერთად დამუშავდა საკ. კ. პ. (ბ) ცეკას 22 მარტის დადგენილება და დასახულ იქნა პრაქტიკული ღონისძიებანი პარტმასიური მუშაობის საკოლმეურნეო ბრიგადებში გადატანისა და კოლმეურნეობებში კომუნისტების ავანგარდული როლის ამაღლების მიზნით.

ხ. კ. პ. (ბ) ცეკას 22 მარტის დადგენილება მუშავდება აგრეთვე კოლმეურნეთა საერთო კრებებზე. ამ მიზნით ჩატარებულ იქნება პოლიტდღე 12 კოლმეურნეობაში. უკვე გაწვლილია მოსამზადებელი მუშაობა პოლიტდღის ჩატარებისათვის სოფ. თერჯოლას, ჩხარის, რუფოთის, სავანოს, ეწერის და თავაზის კოლმეურნეობებში.

შ. ქიბძლაძე.

საქ. ლითონის მრეწველობამ

პირველი კვარტალის გეგმა გადაჭარბებით შეასრულა

მძიმე მრეწველობის დანარჩენი დარგებიც საბრძნოლად ჩამოჭრიან

მუშაობის ტემპები უნდა გაძლიერდეს

პირველი კვარტალის შედეგები საქ. მძიმე მრეწველობაში

საქართველოს მძიმე მრეწველობამ მეორე ხუთწლედის პირველი წლის შენელებული ტემპებით დაიწყო. იანვრის გეგმები მძიმე მრეწველობის ყველა დარგებში საგრძნობი გაღლეებით შესრულდა. ერთგვარი გაუმჯობესება დაიტყო ზოგიერთ დარგებს თებერვალში და მარტში, რასაც საბოლოო ანგარიშში დადებითი გავლენა იქონია საერთო კვარტალური მაჩვენებლების შესრულებაზე.

პირველი კვარტალის საწარმოო - სატექნიკო გეგმების შესრულების დინამიკა შემდეგ სურათს იძლევა: ლითონის მრეწველობამ კვარტალური დავალება შეასრულა 104,2 პროცენტით, ქიმიურმა მრეწველობამ—80,9 პროც., მარგანეცის მრეწველობამ—49,1 პროც., მინერალების მოპოვების მრეწველობამ—101,2 პროც., საშენებელი მასალათა მრეწველობამ—91,5 პროც., მთლიანად საქართველოს მთელმა მძიმე მრეწველობამ პირველი კვარტალის საწარმოო ხარჯნასთა გეგმა შეასრულა—83,7 პროც., მარგანეცის გამოკლებით გეგმა შესრულებულა 98,5 პროც.

ამაში არ შედის ფედერატიული და საკავშირო მნიშვნელობის საწარმოები, რომელთა ხაზით ასეთი მდგომარეობა ვეკვეს: ქვანახშირის ამოღების გეგმა ტყიბულში შესრულდა 61,2 პროც., ნავთის ამოღების გეგმა—88,1 პროც., ხოლო ბურჯვის გეგმა —37,4 პროც.; საგრძნობლად ჩამორჩენას აქვს ადგილი ბარიტის ამოღების დარგში; გარეცხილი ბარიტის გეგმა შესრულებულია — 30,9 პროც., დაფქვილი ბარიტის გეგმა კი — 20,6 პროც.

ერთ-ერთი ძირითადი ფაქტორი, რომელმაც ხელი შეუშალა გარდვეგეგმის, უნდა ეძიოთ იმ „ნაბიჯისებიან“ მუშაობაში, რომელიც ახასიათებს თითქმის ყველა საწარმოებს და ტრესტებს. მუშაობას ბეგრად „კამბანურის“ ხასიათი აქვს. ამის შედეგად ამა თუ იმ კვარტალის დამთავრების შემდეგ იწყება „შესვენება“, ტემპები ნელდება და შემდეგ წარმოება იძულებულია ზედმეტად ძვირი ტემპები განაღითაროს, რომ გამოასწოროს გარვეეული ფრონტი.

ლითონის მრეწველობის ქარხნებმაც კი, რომლებიც პირველ ადგილზე გამოვიდნენ კვარტალური დავალების შესრულებაში, ვერ ითქვეს საკმარო ტემპები კვარტალის დაწყებისთანავე (იანვრის გეგმა შესრულდა 87 პროც.) და მხოლოდ თებერვალში მოგვცეს დამაკმაყოფილებელი მაჩვენებელი.

ეუშაობის ასეთ სისტემას, რომელთანაც უკვე პირველი წელიწადი არაა, რაც ბრძოლა სწარმოგება, ჯერ კიდევ აქვს ადგილი და საწარმოების წინაშე სდგას ამოცანა — რაც შეიძლება გეგმაშეუშორესლად და თანაბრად განვითარონ მუშაობის ტემპები.

საქართველოს მძიმე მრეწველობის ცალკე დარგების მუშაობა პირველ კვარტალში შემდეგი მაჩვენებლებით:

ლითონის მრეწველობა

ლითონის მრეწველობამ, როგორც ვსთქვით, პირველი კვარტალის დავალება შეასრულა—104,2 პროც., მაშინ როდესაც კადრის მუშები შეადგენდნენ გეგმის—98,4 პროცენტს. მრომის ნაყოფიერების გეგმა შესრულდა—105,5 პროც.

პროდუქციის გამოშვების და შრომის ნაყოფიერების გეგმის შესრულებლობას ადგილი აქვს მხოლოდ ბათომის თუნუქის ჩამოსხმელი ქარხანაში და თბილისის სპილენძის სატკეც ქარხანაში.

კვარტალური გეგმის შესრულებაზე მნიშვნელოვანი გავლენა იქონია მარტში ალეგრძელმა ტემპებმა, როდესაც მთელი საქარხნო საზოგადოებრიობა დარაზმულ იქნა გარეგნების ლიკვიდაციით და მარტი გამოცხადებული იქნა დამკვრილ თვედ.

მაგრამ დადებით მაჩვენებლებთან ერთად ლითონის მრეწველობაში ღსანიშნავია ბევრი რიგი უარყოფითი მომენტები, რომლებაც გავლენა მოახდინეს წარმოების ორგანიზაციაზე და არ მისცეს საშუალება ქარხნებს ზუსტად დაეცვათ პროდუქციის გეგმით გათვალისწინებული ასორტიმენტი.

სპილენძის სატკეცი ქარხანა. ყველაზე მეტი გარღვევა კვარტალური გეგმის შესრულებაში ამ ქარხანას აქვს. ქარხანამ სულ გაათუშა—24,7 ტონა სპილენძი და მთელი თეჩერეული რემონტში იდგა.

ძარტში ქარხანა ნედლეულის ნაკლებობას განიცდიდა. მიმწოდებელმა ორგანიზაციებმა საგრძნობლად შეამცირეს ქარხნისათვის სპილენძის მიწოდების ნორმები და დღემდე დადებული არ არის ხელშეკრულება. ლითონის საქონო რაიონებში მიწოდებაზე. ამ გარემოებამ შეიძლება აიძულოს ქარხანა უახლოეს მომავალში გადავიდეს მეორე ცვლაზე, რითაც გეგმის გადაჭარბება მოხდა გეგმის გარეშე შეცდომის და ფართო მოხმარების საგნების ხარვეზე.

კალინინის ხახელობის ქარხანა. ქარხანამ პირველი კვარტალის გეგმა შეასრულა — 102,5 პროც., მარტის გეგმა კი—143,5 პროც. გეგმის გადაჭარბება ძირითადათ ვიხსნა ტრაქტორისტორის შეკეთების დაჩქარების ხარჯზე. ერთგვარ ჩამორჩენას აქვს ადგილი ელექტრონის უთოების და ზედაღების აპარატების გამოშვების დარგში. მოლიანად არ შესრულდა ავრეთვე ფართო მოხმარების საგნების გამოშვების გეგმა (ჩამორჩენა უდრის 16,5 პროც.).

ცემენტის წარმოება

საერთო პროდუქციის გამოშვების გეგმა პირველ კვარტალში შესრულდა—99,5 პროც., მარტში კი ადგილი ქონდა გეგმის გადაჭარბებას—2,5 პროცენტით. აღსანიშნავია, რომ მარტში მოხდა ავარია, რომელმაც ერთ-ერთი წისქვილი გაიარჭა 16 დღეთ. ამავე დროს საჭირო ხდებოდა ლუმელების გაჩერებაც რემონტის გამო. ამის შედეგად ლუმელები მოქმედების დროს გადადებული დატვირთვით მუშაობდნენ, რამაც შეუძლია ზიანი მიაყენოს მათ მდგომარეობას.

მარვანეცის მრეწველობა

მარგანეცის მრეწველობამ 1933 წელში უნდა მოგვცეს—8.209.500 მანეთის პროდუქცია. ამავე დროს მარგანეცის მრეწველობამ პირველ კვარტალში მუშაობის სრულიად არადამაკმაყოფილებელი ტემპები გამოირჩია და გარეგვეშა თვიდან თვემდე გრძელდება ადანის, ამოღების კვარტალური გეგმა შესრულებულია 54,3 პროც., მადანის გარეცხვის გეგმა კი—42,9 პროც.; ეს მდგომარეობა ძირითადათ გამოწვეულია მაღაროებიდან მადნის გამომტან ტრანსპორტის სრული მოშლით.

ოჯრილი მადანის გამოტანა თითქმის ყველა მაღაროებში ტრანსპორტის სწარიმეს, ამაღე დროს ციტენების ნაყოფიერება ცუდი მდგომარეობის და ფუთაჟის ნაკლებობის გამო დაბალია.

თებერვალში დაიწყო მუშაობა მექანიკური გაგორების პოსაწყობად, მაგრამ ამას ჯერ არ მოუცია თავის შედეგი. ზოგიერთი ქარხნები სისტემატიურად არ ასრულებენ ხელშეკრულების მექანიკური გაგორებისათვის საქონო მოწყობილობის მიწოდების შესახებ.

მეორე ფაქტორი, რომელმაც გავლენა მოახდინა საწარმოო გეგმის შესრულებაზე, ძლომობრიობს მუშა-ხელის ნაკლებობაში. მარტში ექსპლოატაციაზე მუშაობდა საშიო მუშა-ხელის—60,9 პროც., საშუალოდ ძ მთელ კვარტალში—67,3 პროც.; სულ მარვანეცის მრეწველობას აკლია 1.000 მუშა. თუ მხედველობაში მივიღებთ მშენებლობას და დამხმარე საწარმოებს, მაშინ მუშა-ხელის დანაკლისი მიაღწევს—2.400 კაცს.

მუშა-ხელის შეგროვება მეტად არადამაკმაყოფილებლად სწარმოებს, უმთავრესად მუშათა არა საკმაო მომარაგების გამო.

საშენებელი მასალები

საშენებელ მასალათა ტრესტის ხაზით გეგმების შესრულება შემდეგ სურათს იძლევა: გლაუბერის მარილის ამოღების კვარტალური გეგმა შესრულებულია 94,6 პროცენტით, ბიტუმის გეგმა—71,8 პროც., ლიტოგრაფიული ქვის გეგმა—51,3 პროც., თაბაშირის გეგმა—28,3 პროც.

რაც შეეხება ადუროს ქარხნებს, იქ ასეთი მდგომარეობაა: ღრმაღელოს ადურის ქარხანამ, როგორც გეგმითაც იყო გათვალისწინებული, შეაჩერა მუშაობა დიდ ხანით. შეწყდა მარტში. სწარმოებდა ნედლი ადურის დამზადება. გეგმა შესრულდა 39,9 პროც. ნოსარის ქარხანამ კვარტალური გეგმა შეასრულა—76,5 პროც.; ტეკვის ქარხანამ ადურის გამოწვის გეგმა შეასრულა—100 პროც., ნედლი ადურის დამზადების დარიში კი ადგილი აქვს დიდ ჩამორჩენას (კვარტალური დაგალება შესრულებულია მხოლოდ 38,8 პროც.). ცუდი ამინდის გამო ადურის დაყალებება დაიწყო მხოლოდ 20 მარტს და გაგრძელდა სულ ხუთ დღეს.

მოწყობითის კირის ქარხანამ საერთო პროდუქციის გამოშვების კვარტალური გეგმა შეასრულა—46,9 პროც.

ცეცხლგამძლე ნაკეთობათა ქარხანა „ზოშა“ 20 მარტიდან საშენებელ მასალათა ტრესტის სისტემიდან გადაეცა კასპის ცემენტის ქარხანას, პირველ კვარტალში სწარმოებდა უმთავრესად ნედლი ადურის დამზადება, კვარტალური დაგალება შესრულებულია—66,5 პროც.

ქიმიური კომბინატი

ქიმიურმა კომბინატმა იანვრის გეგმა შეასრულა—51,6 პროც., თებერვლის გეგმა—95,6 პროც., ხოლო მარტის—91,2 პროც., მთლიანად კვარტალური დაგალება შესრულებულია—80,9 პროც.

თებერვალში და მარტში მდგომარეობა საგრძნობლად გაუმჯობესდა, ქარხანამ მიიღო სამობი მასალა, რომლის ნაკლებობაც ხელს განიკიდად. გაუმჯობესდა ადროვეც შრომის დისციპლინის მაჩვენებლები.

საკოლმეურნეო აქტივთან მუშაობა სუსტია

საკ. კ.პ. (ბ) ცეკას 22 მარტის დადგენილება „ისკრა“-ს და „ვპერიოდი“-ს საკოლმეურნეო უჯრედების მუშაობის შესახებ საგაზაფხულო თესვასთან დაკავშირებით და „ზარადა“-ს 25 მარტის მოწერილი წერილი კოლმეურნეთა ფართო მასებში დამუშავებისა და განხილვის მიზნით, 10 მარტისათვის დამთავრებული იყო მანქანა-იარაღების შეკეთება. თავის დროზე გამოიყო და დაიკავებულ მუშა - პიროვნების საკვები, ხვნა - თესვის დაწყებამდე მუშა - საქონელი გადაყვანილი იქნა გაძლიერებულ კვებაზე. მოხნულია სიმინდის დასათესად 45 ჰექტ., ფართობი, მომზადებულია ნიადაგი 2 ჰექტ., ბოსტნეულისათვის და სხვ. განსაკუთრებული ყურადღება ექცეოდა სათესლე ფონდის დროულად გამოყოფას, კოლმეურნეობა მთლიანად უზრუნველყოფილია მაღალ ხარისხოვანი სათესლე მასალით. დამთავრებულია პლანტაციების რემონტი.

ამ ღონისძიებებთან ერთად უჯრედის მუშაობაში სერიოზულ დეფექტად უნდა ჩაითვალოს საკოლმეურნეო აქტივთან მუშაობის სუსტად გაშლა. საკოლმეურნეო უჯრედის მიერ არც კი არის დღემდე შესწავლილი და აღრიცხული საკოლმეურნეო აქტივი. სუსტად სწარმოებს მათში მასიური პოლიტიკური და აღმზრდელობითი მუშაობა. სწორედ ამით უნდა აიხსნას ის გარემოება, რომ ზოგიერთი საკოლმეურნეო ბრიგადებში ზრომის დისციპლინა არა სდგას სათანადო სიმაღლეზე. უჯრედის კრების მიერ მიღებულია დადგენილება სოციალისტური შეჯიბრების გაშლის, შრომის დისციპლინის განმტკიცების და დასახული ღონისძიებები როგორ უნდა გაშლილ მუშაობა პარტორგანიზაციებმა, მაგრამ არ სწარმოებს ამ დადგენილებათა შესრულების შემოწმება. ამის გამო ბრიგადებში არ არის გამლილი სოციალისტური შეჯიბრება, საკოლმეურნეო ბრიგადებში გამოყოფილი პარტორგანიზატორები კ. ჩხაიძე და წილოსანი სუსტად ებრძვიან საწარმოო დავალების შესრულებისათვის.

ორაგვის ღელის საკოლმეურნეო უჯრედმა საბრძოლო ამოცანად უნდა დაისახოს საკ. კ.პ. (ბ) ცეკას 22 მარტის დადგენილების საფუძველზე პარტიული მასიური მუშაობის გაშლა. ყურადღების ცენტრში უნდა იქნეს დაყენებული საკოლმეურნეო ბრიგადებში მასიურ პოლიტიკური მუშაობის გაშლა, მტკიცე საკოლმეურნეო აქტივის შექმნა და მიღებულ გადაწყვეტილებათა შესრულების შემოწმება. მხოლოდ ამ გზით შესძლებს ორაგვის ღელის საკოლმეურნეო უჯრედი ნამდვილი ბოლშევიკური ხელმძღვანელობას კოლმეურნეობაზე.

პ. ჩხაიძე.

თბილისის სახელმწიფო უნივერსიტეტის პირველი პარტკონფერენცია

13 აპრილს საღამოს 7 საათზე თბილისის სახელმწიფო უნივერსიტეტის კლუბში გაიხსნა სახუნივერსიტეტის პარტიული ორგანიზაციის პირველი პარტკონფერენცია. კონფერენცია გახსნა ორგკომიტეტის სახელოლობის რაიკომის მდივანმა ამხ. მიშა გობერიამ.

სახელმწიფო უნივერსიტეტის პარტიული ორგანიზაციის ამოცანების შესახებ ვრცელი მოხსენებით გამოვიდა ამხ. კ. ორაგველიძე.

თავის მოხსენებაში ამხ. ორაგველიძემ ფართოდ გააშუქა უმაღლეს სასწავლებლებში პარტიული ორგანიზაციების როლი და ამოცანები: ბრძოლა სამეცნიერო ხარისხის ამაღლებისათვის, სტუდენტთა კადრების სოციალისტური აღზრდა, მაგრამ მას არ შეუძლია სტუდენტის ცოდნის გომდინარე სისტემატიური აღრიცხვის შეცვლა ან მოხსნა. გამოცდა ამუშავის ჩაბარება არ არის სტუდენტის ცოდნის შემოწმების პირველი და უკანასკნელი საშუალება, როგორიც ეს ძველი უნივერსიტეტებიდან სისტემაში იყო მოცემული".

მიმდინარე სისტემატიური აღრიცხვის ფორმას დიდი მნიშვნელობა აქვს სტუდენტის ყოველმხრივ შემოწმების საქმეში. საკ. კ.პ. (ბ) ცენტრალური კომიტეტის 25 აგვისტოს დადგენილებაში დაწუებითია და საბჭოების სკოლის პროგრამებისა და რეჟიმის შესახებ საკავშირო მუშაობის აღრიცხვის შესახებ შედგა ვკაბოსტოლოსთან: „სასკოლო მუშაობის აღრიცხვას საუშაოდ უნდა დაედვას მოსწავლეთა ცოდნის მიმდინარე ინდივიდუალური აღრიცხვა. მასწავლებელმა სასჯავლო მუშაობის პროცესში უშუალოდ უნდა შეისწავლოს თვითეული მოსწავლე".

ძველ სკოლაში გამოცდას სულ სხვა ხასიათი ქონდა. გამოცდა ძველ უმაღლეს სკოლებში მოწყვეტილი იყო ერთიან პედაგოგიური პროცესისაგან. კოსსოს. და შვარცის პედაგოგიური თეორია აკადემიური წარმატების აღრიცხვის დარგში, მთლიანად გაზეპირების პრინციპებზე იყო აგებული. ფაქტებს მოფიქრებას და მათ შეგნებული ათვისებას ძალიან ნაკლები ადგილი ქონდა დათმობილი. ამიტომ გამოცდაც „ლატარიის“ ხასიათს ღებულობდა.

„მემარცხენეები“ პედაგოგიკაში გამოდიან ამ გამოცდების წინააღმდეგ და გამოცდების ადგილს განიხილავენ, როგორც ძველი სკოლისაგან დაბრუნების ცდას მხედველობიდან უშვებენ იმ თავისებურებას, რომელიც თან ახლდა გამოცდას ძველ უმაღლეს სკოლაში და ვერ ნახულობენ განსხვავ

გავაგაღოთ მასიურ-კულტურული მუშაობა საკოლმეურნეო მინდვრებში

„მთელი მასობრივი მუშაობა მინდორში, ბრიგადაში, ისე უნდა მოეწყოს, რომ კოლმეურნე არ გოსცდეს საწარმოო მუშაობას, არამედ პირიქით გამახვილდეს მთელი ყურადღება თესვის წარმატებით შესრულებაზე“ („პრავდა“).

მასიურ-კულტურული მუშაობა მინდვრებში

ხოფ. კოტიანეთის (ხეკაკის რაიონი) კმხ. მ. ცხაკაიას სახ. კოლმეურნეობის ბრიგადებში არ არის გამოქილი მასიურ-კულტურული მუშაობა. მინდვრად კოლმეურნეები მოწუვდებილნი არიან გაზეთებს, ცოცხალ ხმობრებს აგრო-ტექნიკის საკითხებზე, სახოფლო სამეურნეო ლიტერატურის და სხვ. კოლმეურნეობას არა აქვს სამკითხველო, ვინაიდან ბრიგადის მხლოდ სამი ცალი გაზეთი, რომელსაც იწერენ მხოლოდ კოლმეურნეობის გამგეობის თავმჯდომარე, საკოლმეურნეო უფროსის მდივანი და მოსანგარიშე. არ ეწყობა გაზეთების ხმამაღალი კითხვა.

კოლმეურნეობის გამგეობის თავმჯდომარე—ე. ხუნიამ განაცხადა, რომ მათ—ამის შესახებ საკითხი ჯერ არ დაუმუშავებიათ.

ადგილობრივი საკოლმეურნეო პარტუჯრედი არ უწევს სათანადო ხელმძღვანელობას ბრიგადებში მასიურ-კულტურული მუშაობის გაშლას. ამ საქმეში ძალზე ხუსტია ადგილობრივი ხოლების, მასწავლებლების და მოწაფეების მონაწილეობა. სავაზაფხულო არდადეგების გამო გათავისუფლებული მოწაფეები და მასწავლებლები სრულად არ არიან ჩაბმული მინდვრათ კულტურული მუშაობის გაშლის საქმეში.

აღსანიშნავია, რომ რაიონული პროფორგანიზაცია და განათლების განყოფილებაც ამას არ აქცევს საჭირო ყურადღებას. რაიპროფსაბჭოს თავმჯომარე—ფანტიშელიშვილმა წეფადადება მისცა კოოპერატიულ მუშაკებს კავშირის, რომ მატერიალური დახმარება აღმოეჩინა სოფ. კოტიანეთის კოლმეურნეობისათვის კულტურული მუშაობის გაშლის საქმეში. ამ უკანასკნელმა კი განაცხადა—ჩვენ ავიხსათვის თანხები არ მოგვაპოვებია. ასევე განათლების მუშაკთა კავშირის რაიკომის ხელმძღვანელები აცხადებენ, რომ—ეს საქმე მათ არ ეხებათ.

მაშინ, როდესაც კოლმეურნეობაში საგანგებო თესვის კამპანიის შესახებ არ მოისმენება არც ერთი ბრიშურა—ხალხელგამის სენაკის განყოფილების მაღაზიაში აღებული თარიღები ასეთით, მის განაგრძობით ადგილებზე კი არავინ არ ზრუნავს.

ამ მდგომარეობას ეხლავე უნდა მოეღოს ბოლო. მ. ცხაკაიას სახ. კოლმეურნეობა რაიონში ერთ-ერთ მოწინავეთაგანია საგაზაფხულო ხვნის გეგმის შესრულების საქმეში. 20 მარტისათვის კოლმეურნეობამ ხვნის გეგმა შეასრულა 95 პროც.-ით. მოხნული იქნა 98 ჰექტარი 108 ჰექტარის ნაცვლად. კოლმეურნეობა მთლიანად ჩაება მოსავლიანობის გადიდების ლაშქრობაში, რომელიც გამოაცხადა სკკ. (ბ) სენაკის რაკომმა. მეორე ბრიგადამ რომელსაც ხელმძღვანელობს ამხ. ვიშიკო ჯოლია თავი გამოაცხადა საგაზაფხულო თესვის საუკეთესოდ ჩატარების დემცრელად და სოცშეჯიბრებაში გამოწვვა პირველი ბრიგადა.

საჭიროა კოლმეურნეო პარტუჯრედმა ეხლავე მიაქციოს ყურადღება მასიურ-კულტურული მუშაობის გაშლას ბრიგადებში. მინდვრად გამოყენებულ უნდა იქნას თვითეული თავისუფალი წუთი გაზეთების და საკოლმეურნეო ლიტერატურის ხმამაღლა კითხვის მოწყობის, კედლის გაზეთების გამოცემის, საწარმოო თათბირების ჩატარებისათვის და სხ. მინდორად გასულ კოლმეურნეებს მაღალხარისხოვანი კულტმომსახურეობა—ასეთია ამოცანა.

„კომუნისტი“-ს ბრიგადა.

მაღალხარისხოვანი კულტმომსახურეობა კოლმეურნეებს

სტალინისის რაიონის მასწავლებელთა და პოლიტგანმოძუშაკების შეკრების მიმართვა სარათველოს ყველა რაიონების მასწავლებლებსა და პოლიტგანმუშაკებს

სტალინისის რაიონის მასწავლებელთა და პოლიტგანმომუშაკეთა შეკრება, რომელიც მოხდა მეორე ხუთ წლედის პირველ ბოლშევიკური საგაზაფხულო თესვის დაწყების წინ აღნიშნავს, რომ საგაზაფხულო თესვის კამპანიის ჩატარებაში უდიდესი როლის შესრულება შეუძლია სკოლებს და მასწავლებლებს.

ჩვენი რაიონის სკოლებში, სკკ. (ბ) სტალინისის რაიკომის ხელმძღვანელობით სკკ. (ბ) ც. კ. 1931 წ. 5 სექტემბრის და 1932 წ. 25 აგვისტოს დადგენილებათა საფუძველზე გაიზარდა სწავლების ხარისხი, სკოლები ჩაბმული არიან საგაზაფხულო თესვის კამპანიაში, გამლიერდა ბრძოლა წერა-კითხვის უცოდინარობისა და მცირე მცოდნეობის სრული ლიკვიდაციისათვის, მაგრამ ეს არ კმარა. საჭიროა მეტი.

ჩვენი რაიონის 600 მასწავლებელი და პოლიტგანმუშაკი აქტიურად ვებრძვით მეორე ხუთწლედის პირველი ბოლშევიკური გაზაფხულის თესვის კამპანიაში უზრუნველვყოთ კოლმეურნეობების ერთპიროვნული მეურნეობების, სამანქანო-სატრაქტორო სადგურების და საბჭოთა ფერმების კულტმომსახურეობას, რისთვისაც არდადეგების განმავლობაში მივემგზავრებით ცალკე კოლმეურნეობებზე და საბჭოთა მეურნეობებზე.

ჩვენ ვიღებთ ვალდებულებას, რომ ვადაზე დავამთავრებთ წერა-კითხვის უცოდინარობისა და მცირე მცოდნეობის ლიკვიდაციას და სკკ. (ბ) ცეკას 1932 წ. 25 აგვისტოს დადგენილების საფუძველზე მიღებულ ღონისძიებებს გავატარებთ მთლიანად.

კოლმეურნეობებში ფართოდ გავშლით კულტმუშაობას, მოვაწყობთ საკოლმეურნეო ბრიგადებში გაზეთების—და საკოლმეურნეო ლიტერატურის ხმამაღლა კითხვას არდადეგების პერიოდში თესვის გეგმების შესრულებისათვის ბრძოლაში ფართოდ ჩავებამთ მოწფეებს და მთელ ამ მუშაობას დავუკავშირებთ სასკოლო მუშაობას ხარისხისათვის ბრძოლის ამოცანებს.

ვღებულობთ რა ამ ვალდებულებებს, ჩვენ სტალინის რაიონის მასწავლებლების და პოლიტგანმუშაკების შეკრება მივმართავთ საქართველოს ყველა რაიონების მასწავლებლებს და პოლიტგანმუშაკებს, რომ მიბაძონ ამ ჩვენს მაგალითს. პირადათ ჩვენ კი საგაზაფხულო თესვის კამპანიის უკეთესი კოლტმომსახურებისათვის სოციალისტურ შეჯიბრებაში ვიწვევთ სიღნაღის რაიონს მასწავლებლებს და პოლიტგანმუშაკებს.

სტალინისის რაიონის მასწავლებელთა და პოლიტგანმუშაკების შეკრება.

ფართოდ გავშალოთ აგროტექნიკური პროპაგანდა კოლმეურნეობებში

(წერილი სოსუმიდან)

საგაზაფხულო თესვის მზადებისათვის სოხუმის სუბტროპიკულ (ეთერ-ზეთოვან), მეხილეობის ინსტიტუტის პარტორგანიზაციამ იანვრიდან გაშალა მუშაობა. შედგენილი იქნა საგაზაფხულო თესვის კამპანიაში მონაწილეობის მიღების კონკრეტული გეგმა. გამოყოფილი არის სტუდენტობა ბრიგადები, რომლებიც გაივლიან საშეფო კოლმეურნეობებში მასიურ კულტურული და აგროტექნიკური მუშაობის გასაშლელად. ჯერ ჯერობით გაგზავნილია 5 ბრიგადა.

საშეფო სოფლებში კოლმეურნეებთან ეწყობა თამბაქოს, ჩაის, არახისს და სხვ. კულტურების მოვლა-მომენების საკითხებზე კითხვა - პასუხის საღამოები, ბრიგადები კოლმეურნეობებს ეხმარებიან თამბაქოს და სხვა ტეხნიკური კულტურების მოვლის საქმეში. ეხმარებიან აგრეთვე სწარმოო გეგმების თვითეული კოლმეურნემდე დაყვანის მანქანაიარაღების და მუშა-საქონელის წვისერი მოვლის და გამოყენების საქმეში.

ბრიგადებს შორის ფართოთ არის გაშლილი სოცშეჯიბრება, ინსტიტუტებში გამოყოფილია სოცშეჯიბრების შემმოწმებელი შტაბი, სამი ბრიგადის მუშაობის შემოწმება უკვე ჩატარდა.

ბ. ლლონტი მ. ნაკაიძე.

ვინ აფერხებს საკოლმეურნეო ლიტერატურის გავრცელებას

გასული წლის მარტში „საქ. ჩაიმ“ სახელგამს დაავალა, რამდენიმე ბროშურის გამოცემა ჩაის საკოლმეურნეო საკითხების შესახებ. დაიდო სათანადო ხელშეკრულებაც, სახელგამმა იკისრა ბროშურების გამოცემის უზრუნველყოფა ქაღალდით, პოლიგრაფიული ბაზით და ტეხნიკური ხელმძღვანელობით. „საქ. ჩაი“ ვალდებული იყო მთელი ტირაჟი შეესყიდა სახელგამიდან ნაღდ ანგარიშზე და უშასუხდ გაეცნობინა ჩაის კოლმეურნეობათა შორის. რასაკვირველია, დედნის დამზადებაც „საქ. ჩაი“-ს ევალებოდა.

ამ ხელშეკრულების საფუძველზე „საქ. ჩაი“-მ წარსული წლის დასაწყისში სახელგამს გადასცა ხუთი სახელწოდების ხელნაწერი და სახელგამმაც დაბეჭდა ისინი განსაზღვრულ ვადებში, აი, სამი მათგანის დასახელება: რ. დოლოსიძე — ჩაის კულტურა კოლმეურნეობებში; ტირაჟი 5.000 პ. კობახიძე—შრომის ორგანიზაცია ჩაის კოლმეურნეობებში — ტირაჟი 4.000 და რ. დოლოსიძე—1932 წლის ჩაის გეგმები კოლმეურნეობებში — ტირაჟი—15.000. პირველი ბროშურა გამოვიდა გასული წლის 8 მაისს, მეორე—11 მარტს, მესამე—20 თებერვალს.

მაგრამ „საქ. ჩაი“-მ არ მოისურვა სახელგამთან ანგარიშის გასწორება და ბროშურების გავრცელება. ვინაიდან ბროშურებს აწერია „უფასოდ“—სახელგამს არ შეეძლო მათი გაყიდვა თავის წერტილების საშუალებით და მეორეც—იმის გამო, რომ სახელგამი არ იყო ამ ბროშურების სრულუფლებიანი პატრონი, ვინაიდან განსაზღვრული ხარჯები (საავტორო honorarი) „საქ. ჩაი“-ს მიერ იყო გადეხული. ბროშურები სტამბიდან გადმოსვიდა იქვე სახელგამის საწყობში შესანახად საქმის გამორკვევამდე. მრავალი მიწერ-მოწერა და მოლაპარაკების შემდეგ „საქ. ჩაი“-მ დეკემბერში, ე. ი. ბროშურების გამოსვლიდან 8—9 თვის შემდეგ დაიწყნა ბროშურები და წაალო. მაგრამ სად? კოლმეურნეობებში გასავრცელებლად? სრულიად არა. ტრაქტორცენტრის საწყობში. რატომ? რისთვის? ჩვენ არ ვიცით რა ურთიერთ დამოკიდებულებაში არიან „საქ. ჩაი“ და ტრაქტორცენტრი. შეიძლება ტრაქტორცენტრი ვალდებული იყოს „საქ. ჩაი“-ს წაწყნა გაავრცელოს ლიტერატურა ჩაის კოლმეურნეობათა შორის შესაძლებელია. მაგრამ ტრაქტორცენტრის შემდეგი დამოკიდებულება დასახელებული ლიტერატურისადმი ულ სხვა შთაბეჭდილებას ახდენს.

როგორ მოიქცა ტრაქტორცენტრი ბროშურებს? მან „დროებით“ მოათავსა ისინი თავის საწყობში. და შემდეგ ამა წლის 5 აპრილს, დიდით, მოულოდნელად, ბროშურებით დატვირთული საბარგო ავტო მოაკვდა სახელგამის სამმართველოს. ავტომდენ ბროშურები გადმოყარეს სამმართველოს შე სახლელ კარებთან. სავსებით დაშლილი და არეულ-დარეული. სახელგამის ადმინისტრაცია და წარსაბარებლები სახლად დარჩენ და ვერ გამოერკვიან თუ რაში იყო საქმე. „საქ. ჩაი“-ს და ტრაქტორცენტრის წარმომადგენლები კი შეკითხვაზე თუ რაშია საქმე, აცხადებენ ჩვენ არაფერი არ ვიცით.

ბოლოს სახელგამმა ყოველივე ეს აცნობა წერილობით მუშაკლებინს და სთხოვა ზომების მიღებას ბროშურების აღებად. აღებად მუშაკლებინი გამოიკვეცვა ამ საქმეში კონკრეტულ დახმარებას.

ამ დროს, როდესაც ჩვენ გვეფიცება გაუფრთხილდეთ ქაღალდს მიზანშეწონილად გამოვიყენოთ პოლიგრაფიული ბაზის შესაძლებლობანი, ირკვევა, რომ ექვსი ტონა ქაღალდი სავსებით ამაოდ დახარჯულა დასახელებული ბროშურების გამოცემისათვის. ირკვევა, რომ რამდენიმე ათასეული მანეთი ამაოდ დაუხარჯავს „საქ. ჩაი“-ს ამ ბროშურებზე.

ასეთ უთავბოლობას ბოლო უნდა მოეღოს საკოლმეურნეო ლიტერატურის გავრცელების ხელის შემშლელებს პასუხი უნდა მოეთხოვოს.

ე. ტ.

მილიციელ ხუბულურის გასამართლება

რომელმაც მოჰკლა მუშფაკელი ბარძიმაშვილი

14 აპრილს, სანაპირო რაზმის და ა.-კ. გაერთიანებულ სახ. პოლიტსამმართველოს ჯგარების სამხედრო ტრიბუნალი ამხ. ვ. მაისურაძის თავმჯდომარეობით და სამხედრო პროკურორის ამხ. ჩხეიძეშვილის მონაწილეობით, შეუდგა თბილისის ჰილიციის მოძრაობის მომწესრიგებელ დივიზიონის კომეთაურის ხუბულურის საჯარო-სამეენებელ გასამართლებას.

ა.-წ. 2 იანვარს ხუბულურმა მოჰკლა ამიერ-კავკ. სავაზო ინსენერთა ინსტიტუტის მუშფაკელი ბარძიმაშვილი.

როგორც წინასწარი გამოძიებიდან ირკვევა, ხუბულურს მოკლულ ბარძიმაშვილთან ჰქონია ძველი „ანგარიშება“ და იგი ეძებდა შემთხვევას, რომ შისთვის ეს „ანგარიში“ გაესწორებია.

მკისათვის ბაკმრისი გახდა სრულიად უბრალო შემთხვევა, რომელშაც იმსხვერპლა მუყაითი მუშფაკელი და აქტიური კომკავგორილელი, როგორც მას ახასიათებენ ორგანიზაციები.

საქმე შემდეგში იყო: ბარძიმაშვილისათვის ამ საბედისწერო დღეს, სოფლიდან თბილისში საკაჭროდ ჩამოსულან მისი ნათესავები ყასაბაშვილები, რომელთათვისაც ბაზარში მოუპოვებიათ ნავაჭრი საქონლითი სავსე ხურჯინი. ქურდის ძებნის დროს ყასაბაშვილი შეჩერებია ვინმე გადამყიდველ ლიმიძეს, რომელთანაც მოსკლია ლაპარაკი და გაურკვევიათ. ორთავე მოჩხუბარი წაუყვანიათ მილიციაში, მაგრამ იქ სხდომის გამო ისინი არ მიუღიათ მაშინვე. ყასაბაშვილი გამოქცეულა. მას ამ დროს შეხვედრია ბარძიმაშვილი, რომლისთვისაც ეუხსნია საქმის ვითარება. ორთავენი შეხტომიან იქვე მიმავალ ტრამვაი № 3-ს და წასულან. ლიმიძე დასდევნებია მათ ყვირილით „გააჩერეთ ტრამვაი“-ო. ხუბულურს, რომელსაც ამ დროს თურმე პატიმარი მიყავდა ჭუჭაში, გაუჩერებია ტრამვაი. ყასაბაშვილი და ბარძიმაშვილი გაქცეულან ვანქის ჭუჭით კომფორების ჭუჭისაკენ. ხუბულურს მიუტოვებია პატიმარი და ლიმიძესთან ერთად დადევნებია გაქცეულებს. მილიციელს ამოუღია რევოლვერი და ვითომდა გაქცეულთა გასაფრთხილებლად ორჯერ გაუსვრია ჰაერში. ყასაბაშვილი გაჩერებულა, მისთვის ხუბულურს არ მიუქცევია ყურადღება და დასდევნებია ბარძიმაშვილს, რომელიც განაგრძობდა სირბილს.

მესამეჯერ მილიციელს უსვრია უკვე მაშინ, როდესაც გაქცეული გაჩერებულა, უსვრია პირდაპირ და სასიკვდილოთ დაუჭრია იგი. დაჭრილს რამდენიმე მანძილი კიდევ გაურბენია და უსულოდ დაცემულა ძირს.

ასე შეასრულა ხუბულურმა თავის მუქარა ბარძიმაშვილის მიმართ.

მოწმეების წინასწარი ჩვენებით, ხუბულური მარცხენა ხელით სწრომია ზურაზე გაჩერებულ ბარძიმაშვილს, ხოლო მარჯვენათი დაუხლია რევოლვერი.

პირველ ტრიბუნალმა დაასრულა სხდომების დასკვნის კითხვა და დაკითხა ბრალდებულის სავსე ხუთკაც