ორგანო საქართველოს ხელისუფლების აღმასრულებელი და საკანონმდებლო ორგანოებისა

ალმასიანი ქართველი

ხუთშაბათი, 15 მარტი 1932 წ. № 62 (3316)

ალმასიანი ქართველის ახალი ადრესი

ალმასიანი ქართველის ადმინისტრაციამ და ტექნიკურმა პერსონალმა ახალ ადრესზე გადასვლის გამო ორი დღით, 16 და 17 მარტს, შეწყვიტა მუშაობა.

ალმასიანი ქართველის ახალი ადრესია: ქ. ალმასიანი, ალმასიანის ქუჩა № 12, ტელეფონი № 3-45.

ალმასიანის ქალაქის საბჭოს სხდომა

ალმასიანი, 13 მარტი. ქალაქის საბჭოს სხდომაზე, რომელიც დღეს გაიმართა, ქალაქის მეურნეობის ხელმძღვანელმა ამხანაგმა ნ. ნ. ნ. მოახსენა, რომ ქალაქის ბიუჯეტის შემოსავლის ნაწილი ამ წლის 1 მარტისათვის 2.600 ათას მანეთს შეადგენს, ანუ ბიუჯეტის 2.512 ათასი მანეთის ნაცვლად. ბიუჯეტის ეს ზრდა ძირითადად ალმასიანის ქალაქის ტერიტორიის გაფართოებით აიხსნება.

ალმასიანის ქალაქის საბჭოს სხდომამ დაამტკიცა ალმასიანის ქალაქის ბიუჯეტის ახალი პროექტი.

ალმასიანის ქალაქის ბიუჯეტის ახალი პროექტი

ალმასიანი, 13 მარტი. ალმასიანის ქალაქის საბჭოს სხდომაზე

წინა თქმულია. № 9 Москва. пропечатан в 30 мин.-дня. ст.—6 мин.

ИЗВЕСТИЯ

ГОД ИЗДАНИЯ 15-й

Центрального Исполнительного Комитета СОЮЗА СОВЕТСКИХ СОЦИАЛИСТИЧЕСКИХ РЕСПУБЛИК и Всероссийского Централ. Исполнительного Комитета СОВЕТОВ Рабочих, Крестьянских и Красноармейских Депутатов

№ 65 (4832) ВОСКРЕСЕНЬЕ 6 МАРТА 1932 г.

ა.-პ. ცაკის მისალმება გაზ. „იზვესტიას“

მოსკოვი—„იზვესტია“-ს

საბჭოთა კავშირის ცაკის და რუსეთის სფსრ-ის ცაკის ორგანოს „იზვესტია“-ს მისი არსებობის მეხუთმეტე წლისთავის შესრულების დღეს, ა.-კ. ცაკის პრეზიდიუმი მხურვალე სალამს უძღვნის. წლითიწლობით დღედღემდე „იზვესტია“ მტკიცედ სდგას კომუნისტური პარტიის გენერალური ხაზის გატარების საბრძოლო პოსტზე, პარტიის, რომელიც მტკიცედ იცავს საბჭოების ქვეყანას. როგორც საბჭოთა კავშირის მშრომელთა მრავალმილიონიანი მასების ორგანიზატორი, ეკონომიური დამოუკიდებლობისათვის, საბჭოთა კავშირის საშეურნეო და პოლიტიკური სიძლიერის განმტკიცების და სოციალიზმის შენებლობისათვის. საბრძოლველად, „იზვესტია“ გადაიქცა საბჭოთა ხელისუფლების საბრძოლო ორგანოდ, პროლეტარული დიქტატურის რუპორად, იმ დიქტატურის, რომელიც საბჭოთა კავშირის მრავალრიცხოვან ხალხთა ნებისყოფის გამოხატულებას წარმოადგენს. განვლილ თხუთმეტ წელმა, იმის ჩათვლით, რაც გაქთდა, შეუძლებელია, მაკრამ გასაკეთებელი ჯერ კიდევ ბევრია. მაშ, წინ დასაბერი გზით, მტკიცედ და განურეკლად ხუთწლედის ოთხ წელიწადში შესრულებისათვის, მეორე ხუთწლიანი გეგმისათვის, სოციალიზმის მშენებლობისათვის, მსოფლიო საბჭოთა სოციალისტური რესპუბლიკების კავშირისათვის.

ა.-კ. ცაკის თავმჯდომარე:
Ш. მახარაძე.
ა.-კ. ცაკის მდივანი:
გ. ხულთანოვი.

სახელოვან პოსტზე ხუთმეტი წელიწადი

საკავშირო ცაკის ორგანოს „მუშათა, გლეხთა და წითელარმიელთა „იზვესტიის“ 15 წლის არსებობის გამო. (1917—1932).

დაბადებული თებერვლის რევოლუციის ქარ-ცეცხლში, დღიდან ოქტომბრის რევოლიუციისა, ჩვენი საკავშირო ცაკის ორგანო „იზვესტია“ ბრძოლით ერთგულად და მტკიცედ ემსახურება ოქტომბრის რევოლიუციას უდიდეს მონაპოვართა დაცვის და ცხოვრებაში გატარების საქმეს. მილიონ საბჭოთა კავშირის მშრომელი მასების განურჩეველად ეროვნებისა კაოთვის იქნობენ „იზვესტიას“. ყველა დანარჩენი საბჭოთა გაზეთის ჩვენ თვალსაზრისით საბჭოთა კავშირში, რომელთა რიცხვი უამრავია და, რომელებიც ყოველდღიურად, თუ არ ვცდები, არა ნაკლებ ას ენაზე მაინც, უმეტეს ნაწილად იკვებებიან „პრავდათი“ და „იზვესტიით“. გაიზეიადებულად შეიძლება იმის თქმა, რომ „იზვესტიამ“ მოიხვეჭეს ფრიად ავტორიტეტული მოცდგომელი ბეჭდვითი, ორგანოს სახელი. „პრავდა“-ს გვერდით ის შეიქნა ერთერთი ყველაზე უფრო გავლენიანი გაზეთი მთელ საბჭოთა კავშირში. მას ანგარიშს უწევს და მის სიტყვას, მის აზრს აფასებს მთელი საბჭოთა საზოგადოებრიობა. მაგრამ „იზვესტიის“ გავლენა ვრცელდება უფრო შორს, ის არ იფარგლება მარტო საბჭოთა ტერიტორიის ფარგლებით. ჩვენი „იზვესტიის“ ხმას, სიტყვას ანგარიშს უწევენ საზღვარგარეთ არა მარტო ჩვენი მეგობრები, ბეჭდვითი ქვეყნების მუშები და სოფლების ყველა მიმდინარე ცხოვრებაზე, პარტიის დირექტივებსა და მითითებებზე. „იზვესტიის“ ფურცლებზე ხშირად ქვეყნდება ის მასალები, რომელიც ასახავს სოციალისტური მშენებლობის მდგომარეობას ცალკე დარგებში და მიღწევებს, ისე დეფექტებს და ნაკლულ. რა თქმა უნდა, ის ორდავადაც არ ცდილობს დაფაროს ამ მშენებლობის დეფექტების და ნაკლულ გამომძღავნებისა, და მხილებით. ის მისდევდა ყველა-დაყველ ამ ნაკლულ თუ დეფექტების გამომწვევ მიზეზების გამოკვეთას წარმოების სხვადასხვა დარგში, ფაბრიკა-ქარხნებში თუ მაღაროებში და აგრეთვე სოფლის მეურნეობის სოციალისტურ სექტორში. ამ საქმეში „იზვესტიის“ იყენებს განსაკუთრებით ხშირად „წერილებს მკითხველისაგან“, ე. ი. პირდაპირ ქარხნებში, ფაბრიკებში,-მაღაროებში და სხვ. და სხვა. თუ რა ნაყოფი მოაქვს ასეთ საქმიანობას, ეფიქრობთ მეტი ეჭნება აქ ამაზე ლაპარაკი.

გარდა იმისა, რომ „იზვესტია“ სისწორით და ზუსტად ამუქებდა პარტიის და ხელისუფლების დირექტივებს და მითითებებს, გარკვეული ძალით ხელს უწყობდა ამ დირექტივების განხორციელებას. ის ებრძოდა ოპორტუნისტული მიმდინარეობის ყველა გამოვლინებას, პარტიის დირექტივებისა და მითითებების ის თავის დროზე აშუქებდა და აშუქებს სოციალისტური მშენებლობის მდგომარეობას სინამდვილეში, როგორც წარმატებებს

პარტიული მშენებლობა

დავიყვანოთ თვითეულ კომუნისტამდე მე-17 საკ. პარტკონფერენციის გადაწყვეტილებანი

ბოლშევიკურად ვიბრძოლებთ დაშვებული შეცდომების გამოსწორებისათვის

(ბურჯაანი)

6 მარტს ბურჯაანის რკინის ჭრის მუშათა კლუბში შესდგა საქალაქო და სას. პარტუჯრედების გაერთიანე ბული კრება ა.ლ.კ.კ. აქტივთან და დაკვრელ უპარტიო მუშებთან ერთად; კრებაზე დამსწრენი მე-17 პარტკონფერენციის გადაწყვეტილებანი. აღნიშნული საკითხის შესახებ მოხსენებით გამოვიდა გურჯაანის რაიკომის მდივანი ამხ. **გ. კარანაძე**, რომელიც ვრცლად შეჩერდა რაიონის მრეწველობის და სოფლის მეურნეობის ზოგიერთების ცალკე საკითხებზე.

კამათში მონაწილეობა მიიღო 10-მდე ამხანაგმა. მიღებულ რეზოლიუციაში აღნიშნულია, რომ რაიონის პარტაქტივი ბოლშევიკურად იბრძოლებს მე-17-ტე სკ. პარტკონფერენციის და სკ. კ.პ.(ბ) მე-8 ყრილობის დადგენილებათა ურყევად გატარებისათვის და მის საფუძველზე ბოლშევიკურად იბრძოლებს **ამხ. სტალინის 6 მითითების** ნამდვილად გატარებისათვის **მოვსპობთ წუნს, გავაუმჯობესებთ** პროდუქციის ხარისხს და ამის საფუძველზე უზრუნველყოფენ სატრანსპორტო - საფინანსო გეგმების მთლიანად და დროულად შესრულებას.

დ. ჯღარკავა

სოფლებში გაიგზავნა 24 მუშაკი

23 თებერვალს შესდგა ლანჩხუთის რაიონის პარტ-უჯრედების მდივნების, სოფლის საბჭოების და კოლმეურნეობათა გამგეების თავმჯდომარეების გაფართოებული თათბირი ქალაქის პარტ-კომკავშირის აქტივთან ერთად.

თათბირმა მოისმინა რაიკომის მდივნის ამხ. **რამიშვილის** მოხსენება მე-17-ტე სკ. პარტკონფერენციისა სკ. კ.პ.(ბ) მე-8 ყრილობის შედეგებზე.

მოხსენების შემდეგ გამართულ კამათში მონაწილეობა მიიღო — 17 ამხანაგმა; მოკამათენი უმთავრესად აღნიშნავდენ ძველი ხელმძღვანელობის მიერ დაშვებულ უხეშ პოლიტიკურ შეცდომებს სახვადენ პრაქტიკულ ღონისძიებებს გამოსწორებისათვის. მათი მოხსენებისა და კამათის დასრულების შემდეგ მიღებულ იქნა სათანადო რეზოლიუცია. მე-17 სკ. პარტკონფერენციის და სკ. კ.პ.(ბ) მე-8-რე ყრილობის შედეგების ადგილებზე გატარების მიზნით, რაიონული კომიტეტის მიერ მობილიზებულია 24 პასუხისმგებელი ამხანაგი.

გ. თხილაიშვილი

უზრუნველვყოთ სატრანსპორტო გეგმების შესრულება

ამხ. სტალინის სახელობის სარემონტო ქარხანა

ამხ. სტალინის სახელობის ორთქლმავალთა გაგონების შემკეთებელი ქარხნის პარტორგანიზაციამ ბოლშევიკური ბრძოლა დაიწყო სოციალისტური შეჯიბრებისათვის მარჯანიშვილი - ლენინური თეორიით შეიარაღებული ახალი კადრების მომზადებისათვის და მე-17 სკ. პარტკონფერენციის დირექტივების საფუძველზე აქტიურ მონაწილეობას მიიღებს მეორე ხუთწლედის გეგმის შედგენაში.

მარჯანიშვილი - ლენინიზმის ინსტიტუტის პარტკომის კ. კ. წევრები სიტყვას იძლევიან, რომ ფარიდან გაშლიან მუშათაზის მე-17 სკ. პარტკონფერენციის და სკ. კ.პ.(ბ) მე-8 ყრილობის დადგენილებათა ცხოვრებაში გატარებისათვის.

სტალინელები სიტყვას იძლევიან, რომ ისინი ბრძოლებენ პარტიის დადგენილებათა ბოლშევიკურად შესრულებისათვის, წარმოებაში ურყევად გაატარებენ ბელადის 6 მითითებას, ამხ. ანდრეევის და ამის საფუძველზე უზრუნველყოფენ სატრანსპორტო - საფინანსო გეგმების მთლიანად და დროულად შესრულებას.

დ. ჯღარკავა

სოფლებში გაიგზავნა 24 მუშაკი

23 თებერვალს შესდგა ლანჩხუთის რაიონის პარტ-უჯრედების მდივნების, სოფლის საბჭოების და კოლმეურნეობათა გამგეების თავმჯდომარეების გაფართოებული თათბირი ქალაქის პარტ-კომკავშირის აქტივთან ერთად.

თათბირმა მოისმინა რაიკომის მდივნის ამხ. **რამიშვილის** მოხსენება მე-17-ტე სკ. პარტკონფერენციისა სკ. კ.პ.(ბ) მე-8 ყრილობის შედეგებზე.

მოხსენების შემდეგ გამართულ კამათში მონაწილეობა მიიღო — 17 ამხანაგმა; მოკამათენი უმთავრესად აღნიშნავდენ ძველი ხელმძღვანელობის მიერ დაშვებულ უხეშ პოლიტიკურ შეცდომებს სახვადენ პრაქტიკულ ღონისძიებებს გამოსწორებისათვის. მათი მოხსენებისა და კამათის დასრულების შემდეგ მიღებულ იქნა სათანადო რეზოლიუცია. მე-17 სკ. პარტკონფერენციის და სკ. კ.პ.(ბ) მე-8-რე ყრილობის შედეგების ადგილებზე გატარების მიზნით, რაიონული კომიტეტის მიერ მობილიზებულია 24 პასუხისმგებელი ამხანაგი.

გ. თხილაიშვილი

დავეუფლოთ მარქს.-ლენინურ თეორიას

(მარჯანიშვილის ინსტიტუტი)

შესდგა მარჯანიშვილის - ლენინიზმის ინსტიტუტთან არსებული პარტუჯრედების და კომკავშირის უჯრედების გაერთიანებული კრება.

კრებაზე, მე-17 სკ. პარტკონფერენციის და სკ. კ. პ. (ბ) მე-8 ყრილობის შედეგების შესახებ მოხსენებით გამოვიდა **ამხ. პ. შარია.**

კამათში გამოსული ამხანაგები მოითხოვდენ მუშათაზის უფრო გაძლიერების საჭიროებას, მარჯანიშვილი - ლენინური თეორიის დაუფლებისათვის და ბრძოლის კიდევ უფრო გაცხოველების ტროცკისტური ელემენტებისა და დამპალი ლიბერალიზმის წინააღმდეგ.

ერთხმად მიღებულ რეზოლიუციაში გაფართოებული კრება **ითხოვს** მე-17 სკპ პარტკონფერენციის და სკ. კ. პ. (ბ) მე-8 ყრილობის დადგენილებებს.

მოვსპოთ წუნი, გავაუმჯობესოთ პროდუქციის ხარისხი

(„მკერავი“-ს № 1 ფაბრიკა)

25 თებერვალს შესდგა „მკერავი“-ს № 1 ქარხნის 1-ლი ცვლის პარტუჯრედების ღია კრება, უპარტიო მუშებთან და კ.კ. წევრებთან ერთად.

კრებებზე მე17-ტე სკ. პარტკონფერენციის და სკ. კ.პ.(ბ) მე-8 ყრილობის შედეგების შესახებ ვრცელი მოხსენებით ვამოვიდა **ამხ. დონაგუაშვილი.** მოხსენების ირგვლივ გაიმართა გაცხოველებული კამათი. კამათში მონაწილეობა მიიღო: **ამხ. ამხ. თოგანოვმა, პაზონიშვილმა, სარქისოვმა, ლაფანაზემ, მურადოვმა, ვარამაშვილმა, ოგანეზოვმა და არუთინოვმა.**

მოხსენების და კამათის დასრულების შემდეგ ერთხმად მიღებულ იქნა სათანადო რეზოლიუცია, რომელიც ხელს უწყობს ორგანიზაციის მუშათაზის კლუბში მოწყობას, ასევე ლიტერატურის გამოშვებას, ასევე ფაბრიკის ბრძოლას ბრაკის წინააღმდეგ, ასევე ფაბრიკის ბრძოლას ბრაკის წინააღმდეგ, ასევე ფაბრიკის ბრძოლას ბრაკის წინააღმდეგ.

მოვსპოთ წუნი, გავაუმჯობესოთ პროდუქციის ხარისხი

(„მკერავი“-ს № 1 ფაბრიკა)

25 თებერვალს შესდგა „მკერავი“-ს № 1 ქარხნის 1-ლი ცვლის პარტუჯრედების ღია კრება, უპარტიო მუშებთან და კ.კ. წევრებთან ერთად.

კრებებზე მე17-ტე სკ. პარტკონფერენციის და სკ. კ.პ.(ბ) მე-8 ყრილობის შედეგების შესახებ ვრცელი მოხსენებით ვამოვიდა **ამხ. დონაგუაშვილი.** მოხსენების ირგვლივ გაიმართა გაცხოველებული კამათი. კამათში მონაწილეობა მიიღო: **ამხ. ამხ. თოგანოვმა, პაზონიშვილმა, სარქისოვმა, ლაფანაზემ, მურადოვმა, ვარამაშვილმა, ოგანეზოვმა და არუთინოვმა.**

მოხსენების და კამათის დასრულების შემდეგ ერთხმად მიღებულ იქნა სათანადო რეზოლიუცია, რომელიც ხელს უწყობს ორგანიზაციის მუშათაზის კლუბში მოწყობას, ასევე ლიტერატურის გამოშვებას, ასევე ფაბრიკის ბრძოლას ბრაკის წინააღმდეგ, ასევე ფაბრიკის ბრძოლას ბრაკის წინააღმდეგ, ასევე ფაბრიკის ბრძოლას ბრაკის წინააღმდეგ.

კოლხელშეკრულება—საწვრილმეების შესრულების მძლავრი იარაღია

რიონჰესის მუშათა კომიტეტმა დღემდე ვერ „მოიცალა“

მუშათა მასების დასარაზმავად საკოლხელშეკრულებო კამპანიის ამოცანების ირგვლივ

საქ. პროფსაბჭოს პრეზიდიუმის დადგენილება

1932 წლის კოლხელშეკრულებათა დადების კამპანიის მიმდინარეობის შესახებ

მოისმინა რა ამხ. მალსაგოვის ინფორმაცია კოლხელშეკრულებათა დადების კამპანიის მიმდინარეობის შესახებ, საქართველოს პროფსაბჭოს პრეზიდიუმი აღნიშნავს, კოლხელშეკრულებათა დადების პირველი ეტაპის დაუშვებლად გაწელვას (ცენტრალურ ხელშეკრულებათა დადება კავშირების ც.კ. და სათანადო სამეურნეო გაერთიანებებთან შორის) იმის შედეგად რომ:

1. კავშირების ც. კომიტეტებმა დაუშვებლად დააგვიანეს გენერალური ხელშეკრულებების დაგზავნა, (ც. გ. გენხელშეკრულებების მიღება ძირითადად დაიწყო 5-7 მარტიდან—გარდა სოქვაც და პურის მრეწველობის, კოოპერაციისა და მბეჭდავთა ც. კ.); ამასთანავე 8 გენხელშეკრულება სამ. საბ. სადგურის, მოჯამაგირეთა; სამრეწვ. საბინაო მშენებლობისა და სას. მრეწვ. ც.კ ხაზით აქამდე არაა მიღებული.

2. მთელ რიგ კავშირების ცენტრალურ გამგეობების მხრიც (სამრეწვ. საბინაო მშენებლობის. ხორც-თევზის, სოფქვამრეწვ., სოფლმრეწვისა და ხელოვნ. მუშ. კავშირის (ც. გ.) ზოგების თავის დროზე მიუღებლობის გამო, სათანადო სამეურნეო გაერთიანებებთან გენხელშეკრულებათა დასადებად

3. მთელ რიგ სამეურნეო გაერთიანებათა მიერ (თამბაქოს ტრესტი, ზეთტრესტი, ხორკლკომბინატი, ტფილისფეხსაცმელი, ტფილისფეხსაცმელი) და განსაკუთრებით საალმშენებლო ორგანიზაციების (ჰიდრო-ელ-ენერგ. მშენ. საკურორტო, საქ. წყალთა მეურნეობა) მიერ ახალ კოლხელშეკრულებათა დადების კამპანიის, უაღრეს პოლიტიკურ-სამეურნეო მნიშვნელობის შეუფასებლობის გამო, რაც გამოიხატება ცალკე საწარმოებსა და საალმშენებლო ობიექტებზე ლიმიტების უქონლობაში

4. ამასთანავე საკს პრეზიდიუმი აღნიშნავს ზოგიერთ კავშირების ც. გ. მიერ (სოფლმრეწვი, კომუნ. მეურნ. კავშ., ხეტყეზე მომუშავეთა) საკს დირექტივების შეუსრულებლობას საკოხელშეკრულო პირობების ცალკეულ პუნქტებთან დაკავშირებით, მიწამომწყობის თვის დროზე ჩატარების, სოციშეკირო სა და დაკვრელთათვის ბინების და სხვ.

გამოარკვევ ავრეთვე, რომ სრულიად ყურადღების გარეშე იყო დატოვებული ავრორტეხნიკური ლონისძიებათა გატარებაც სამეხედველო აქონია საკოხელშეკრულებო კამპანიის წარმატებით გაშლის საქმეზე, ამ კამპანიის თვის სუსტი კულტმომსახურების გაწევას თან ერთად.

საქ. პროფსაბჭოს პრეზიდიუმი წინადადებას აძლევს ყველა პროფორგანიზაციებს, მაიდწონ დაუყოვნებლივ საფუძვლიანი გარდატეხას საკოხელშეკრულო კამპანიის გაწევაში—საქ. პრეზიდიუმის, სხვისის და მთამაოგების სახკომისარიატის კოლეგიის დადგენილების საფუძველზე.

1. ყველა კავშირის ც. გ., რომელთაც აქვთ კავშირების ც. კ. გენხელშეკრულებები, 16 მარტისათვის დაამთავრონ გენერალურ ხელშეკრულებებზე ხელის მოწერა სათანადო სამეურნეო გაერთიანებებთან და დაუყოვნებლივ დაიყვანონ ისინი ადგილებზე.

2. სასწრაფო დავალებით მოითხოვონ საქ პროფსაბჭოსაგან სახ. მეურნეობების, სამსატყდაურების და მოჯამაგირეების, სოფლ მრეწვის, ხე-ტყეზე მომუშავეთა და სამრეწვ. საბინაო მშენებლობაზე მომუშავეთა კავშირების ც. კომიტეტებისათვის კატეგორიული წინადადების მიცემა, მათ მიერ გენხელშეკრულებათა დაუყოვნებლივ გამოგზავნის შესახებ.

3. დაევალოს სამეურნეო ორგანიზაციებს დაუყოვნებლივ დაიყვანონ საწარმოებზე 1932 წლ. კოლხელშეკრულებები.

საწარმოო - სავეგმო სექტორმა თვალყური ადევნოს აღნიშნულ დადგენილების შესრულების პირზედაც.

4. საქ. პ.კ. კოლტსენტრმა შეამოწმოს ადგილებზე კულტმომსახურების დონე და გაამეცადინოს რაიონებისათვის პრაქტიკული დახმარების გაწევა მათი კულტმომსახურების საქმეში (სამსატსადგურები, ახალშენებლობანი, საბჭ. მეურნეობები და სხვ.).

5. ყველა კავშირების ც. გამგეობებმა განსაკუთრებული ყურადღება მიაქციონ საქმის ორგანიზაციულ მხარეს, ბრძოლა გამოუცხადონ ბიუროკრატიზმს, ფორმალიზმს, ადგილებზე გაგზავნონ ორგანიზატორები, ხელმძღვანელობა გაუწიონ საკოხელშეკრულო კამპანიის ადგილებზე ჩატარებას.

ორმა ბრიგადამ უკვე დაამთავრა მუშაობა, შეადგინეს შემხვედრი გეგმები, დანარჩენებიც ამთავრებენ მუშაობას.

მთელი მუშაობა დამთავრდება 15 მარტისთვის.

გაზ. „კომუნისტი“-ს ბრიგადა: 3. ლალიაშვილი. ს. სულაბერიძე.

კოლხელშეკრულებათა დადების კამპანია უნდა გაცხოველდეს

ქუთაისის რაიონში კოლხელშეკრულებათა დადების კამპანია მთელი რიგი სამეურნეო და პროფორგანიზაციები დაგვიანებით გამოემართურენ.

მხოლოდ 5 მარტიდან ვაიშალა ქალაქად მასიური მუშაობა, გამოიყო შემმოწვეველ ბრიგადები და დრ. საკოორდინაციო კომისიები.

ლიტმპონის ქარხანაში 7 მარტს შესდგა მუშათა მასიური კრება. გამოიყო ოთხი ბრიგადა დროები თი საკონტროლო კომისია, კრებაზე სამუშაოთა უფროსმა **ამხ. მჭედლიძემ** შემოიტანა საქმიანი წინადადება საქმენი მასალის მოხერხებულად გადმოტანის შესახებ. ეს საქმიანი წინადადება იძლევა დაახლოებით 35.000 მან. ეკონომიას. დამკვრელმა მუშებმა შემოიტანეს წინადადებები ც. კომიტეტებისათვის დადგენილების ფარგლებში ორ ჰექტარზე მოსტანის მოწყობის შესახებ. გამომყოფილი შემოწმებული ბრიგადები უკვე 4 თებერვლის დადგენილების რეალიზაციისათვის და ამ საფუძველზე კოლმეურნეობათა შემდეგ-ში ზრდისათვის. ამჟამად რაიონის პარტიულ ორგანიზაციებმა და ჩვენი გაზეთის ფართო საქმიანობა იმის შესამოწმებლად, ხომ არ შეიქმნა ცენტრალური და ადგილობრივი კონსერვატიული ლონისძიებანი.

გაზეთი განსაკუთრებით იბრძვის რაიონის ძველი ხელმძღვანელობის მიერ დაშვებული შეცდომების გამოშკნებისათვის და ამ საქმეში ხელმძღვანელობის გაძლიერებისათვის. ამ მიზნით ჩვენ ვბეჭდავთ ზოგიერთ მასალებს ამ საკითხის შესახებ.

ამ ნომერში ვბეჭდავთ ასევე ამხ. ბოლოშვილის სიტყვას ლანჩხუთის რაიონის პარტ-უჯრედების მდივნების, სოფლის საბჭოების და კოლმეურნეობათა გამგეების თავმჯდომარეების გაფართოებულ თათბირზე, რომელიც ქალაქის პარტ-კომკავშირის აქტივთან ერთად შესდგა 23 თებერვალს.

ამ ნომერში ვბეჭდავთ ასევე ამხ. ბოლოშვილის სიტყვას ლანჩხუთის რაიონის პარტ-უჯრედების მდივნების, სოფლის საბჭოების და კოლმეურნეობათა გამგეების თავმჯდომარეების გაფართოებულ თათბირზე, რომელიც ქალაქის პარტ-კომკავშირის აქტივთან ერთად შესდგა 23 თებერვალს.

კოლმეურნეობათა საანგარიშო-საგადარჩევო კამპანიის დამთავრებას აგვიანებენ

ახალ-ქალაქის, ბოგდანოვკის, სტალინისის, თელავის ლაგოდეხის, თბილისის, ქარაიას, წალკის, დუშეთის, ბარე-ქასეთის, ბაშკიჩეთის, ერწო-თიანეთის, ხევის, ქუთაისის, სამტრედიის, ვანის, ბაღდათის, ჩხარის, ტყიბულის, ჭიათურის, ხარაგოულის, ონის, ამბროლაურის, ცაგერის, ხობის, წალენჯიხის ჩოხატაურის და სხვ. რაიონები

რა გამოირკვა

კოლმეურნეობების საანგარიშო-საბადარჩევო კამპანიის პერიოდში

საქ. კოლმეურნეცენტრში მიღებული ცნობით, კოლმეურნეობათა საანგარიშო-საგადარჩევო კამპანია 10 მარტისათვის დამთავრებული იყო სულ 21 რაიონში, **ზვავ რაიონებში დამთავრდა კოლმეურნეობათა სარეორგნო ცვლილებები.**

საანგარიშო-საგადარჩევო კამპანიამ, საქართველოს მთელ რიგ კოლმეურნეობებში გამოარკვია ის უარყოფითი მოვლენები, რომელიც ახასიათებდა კოლმეურნეობების ხელმძღვანელ ორგანოების მუშაობას. მაგ. **ზუგდიდის რაიონში, სოფ. დადვიბების** კოლ მეურნეობაში მოსავლის განაწილება არ ხდებოდა ნაშუქვარის რაოდენობისა და ხარისხის მიხედვით. ამავე კოლმეურნეობაში **შრომა-დღეებს არ სწერდნენ წიგნაკებში, რის გამოც კოლმეურნეები ხშირად ეკარგებოდათ ნამუშევარი დღეები.** ხანძრებიდან რაიონის კოლმეურნეობებში შეპარული იყო გნებ კუთვნები და სხვა ანტისაბჭოთა ელემენტები. რომლებიც ხელს უშლიდენ სა. კოლმეურნეო მშენებლობას, ასეთი ელემენტები კოლმეურნეობებიდან გაირიცხენ.

ოჯრების რაიონის, სოფ. **ჯოხთის კოლმეურნეობაში** მოსავალი გაანაწილეს არა დახარჯული შრომის რაოდენობის და ხარისხის მიხედვით, არამედ ამის მიხედვით, თუ რამდენი კაცი მუშაობდა ერთი ოჯახიდან. კოლმეურნეობაში. ხილნაღის, ოჯრების და სხვა რაიონებში ვერ იყო სანარდო სისტემა ფაქტიურად გატარებული.

ყოველივე ეს მოწმობს იმას, რომ მთელი რიგი კოლმეურნეობები ჯერ კიდევ არ არიან განმტკიცებული.

ახლად არჩეულმა კოლმეურნეობათა გამგეობებმა და ადგილობრივმა ორგანიზაციებმა უნდა იბრძოლონ იმ ნაკლოვანებების და მოსასწორებლად. კოლმეურნეობების სამეურნეო-ორგანიზაციულ და პოლიტიკურ განმტკიცებით თვითკრიტიკის ნიშნით ქვემ. კამპანიამ გამოამეცადინა, მთელ რიგ ნაკლოვანებებთან ერთად, კლასიურად უკხო ელემენტები, რომლებიც მოკალათებულნი იყვნენ კოლმეურნეობებში და ხელს უშლიდენ კოლმეურნეობათა განმტკიცებას კლასობრივად უცხო ელემენტებისაგან. ყველა კოლმეურნეობებიდან გარიცხული იქნენ.

ხოფ. ოფშკვიში გარიცხეს კოლმეურნე მარკოზ სანებლიძე, რომელსაც აღმოაჩნდა 8 თვალი სანელ, 2 ქვევამდე გადამალული საყანე მიწა, 4 ცხენი ტყე და სხვ. გარდა ამისა, განსაზოგადოებული ხარები თავის სახელზე ყავდა აღრიცხული. მოეპარა ერთი ურემი ჩალა, კრებებს არ ესწრებოდა და კოლმეურნე გლეხებში აგიტაციებდა კულაკურ პროვოკაციას.

ასეთი მავნე ელემენტები სხვა თემებშიც აღმოაჩნდნენ, რომლებიც კოლმეურნეობებიდან გაირიცხნენ.

ამჟამად ჩაჩოყალიბებულია ბრიგადები და საწარმოო ჯგუფები, მინდერათ მუშაობა უკვე გაიმართა.

ჯ. ლალიაშვილი.

გამოვასწოროთ ნაკლოვანებები

(ს. ნატანები, ოზურგეთის რაიონი)

კოლმეურნეობათა საანგარიშო-საგადარჩევო კამპანიის ჩატარების დროს ნატანების თემის კოლმეურნეები ბოლშევიკურად აშკარავებდნენ ყველა ნაკლოვანებებს, რომელსაც ჰქონდა კოლმეურნეობების მუშაობაში გასული წელს.

კოლმეურნეთა დამკვრელი ბრიგადების მიერ ჩატარებული შემოწმებიდან გამოირკვა, რომ გასული წელში ძალიან სუსტი ყურადღება ექცეოდა სანარდო სისტემის ფაქტიურად გატარებას, ორალ-მინქნების მოვლასა და გამოყენებას, ხარისხისათვის ბრძოლას, ჩაის პლანტაციების დაცვას, მიწამომწყობის თვის დროზე ჩატარებას, სოციშეკირო სა და დაკვრელთათვის ბინების აშენებას და სხვ.

გამოირკვა ისიც, რომ ზოგიერთ კოლმეურნეობებში ხელმძღვანელობა ხშირად ცვლიდა ადგილსამყოფელს, ამის გამო ხელმძღვანელობა ვერ ახერხებდა ყურადღების მიქცევას ყველა საჭირო საქმეზე.

ამ ნაკლოვანებების გამოაშკარავებამ ხელი შეუწყო კოლმეურნეობების ხელმძღვანელ ორგანოების გაჯანსაღებას.

ზარანდია

დავეუფლოთ მარქს.-ლენინურ თეორიას

(მარჯანიშვილის ინსტიტუტი)

შესდგა მარჯანიშვილის - ლენინიზმის ინსტიტუტთან არსებული პარტუჯრედების და კომკავშირის უჯრედების გაერთიანებული კრება.

კრებაზე, მე-17 სკ. პარტკონფერენციის და სკ. კ. პ. (ბ) მე-8 ყრილობის შედეგების შესახებ მოხსენებით გამოვა **ამხ. პ. შარია.**

კამათში გამოსული ამხანაგები მოითხოვდენ მუშათაზის უფრო გაძლიერების საჭიროებას, მარჯანიშვილი - ლენინური თეორიის დაუფლებისათვის და ბრძოლის კიდევ უფრო გაცხოველების ტროცკისტური ელემენტებისა და დამპალი ლიბერალიზმის წინააღმდეგ.

ერთხმად მიღებულ რეზოლიუციაში გაფართოებული კრება **ითხოვს** მე-17 სკპ პარტკონფერენციის და სკ. კ. პ. (ბ) მე-8 ყრილობის დადგენილებების.

საანგარიშო-საგადარჩევო კამპანია დასასრულს უახლოვდება

(სამტრედიის რაიონი)

სამტრედიის რაიონის კოლმეურნეობებში წლიური სწ. საფ. გეგმების შედეგნა 10 მარტისათვის 95 პროცენტით იყო დამთავრებული. იმავე რიცხვისათვის **კოლმეურნეობათა საანგარიშო - საგადარჩევო კამპანია დამთავრებული იყო. რაიონის 54 კოლმეურნეობაში.**

კოლმეურნეობათა საანგარიშო-საგადარჩევო კამპანიის და სწ. საფ. გეგმების შედეგნა სამაგალითოდ დაამთავრეს; სასოფლო - საბჭოებში შემავალ შემდეგ კოლმეურნეობებმა: სამტრედიის, კულაშის, დანარჩის, საკვევაოს, ჯგიხაიშის, იანეთის, ეწურის და ოფეთის. ჩამორჩა გამოჩინებული თემი.

ყველა კოლმეურნეობებში ბოლშევიკური თვითკრიტიკის ნიშნით ჩატარდა არჩევნები. კოლმეურნეობები აქტიურად გამოვიდიდენ და ამხელდენ ნაკლოვანებებს.

გამოირკვა **რომ ეწერის, კულაშის და ჯიხაიშის კოლმეურნეობებში არ იყო გატარებული სანარდო სისტემა,** მანქანა - იარაღების ჭაბიროვნებას არ ექცეოდა ყურადღება, ქალთა შრომა არ იყო გამოყენებული, ადგილი ქონდა კოლმეურნეობების თანხების უმიზნო დაბანდებას და სხვ.

ეწერის, კულაშის და თანეთის კოლმეურნეობები გაწმენდილ იქნენ კლასიურად უცხო ელემენტებისაგან.

კოლმეურნეობათა საანგარიშო-საგადარჩევო კამპანიასთან დაკავშირებით, გაიზარდა ღარიბ და საშუალო გლეხთა მისწრაფება კოლმეურნეობებისაკენ. კოლმეურნეობებში მილების შესახებ განცხადება შემოვიდა 34 ინდივიდუალურმა ღარიბ - საშუალო გლეხმა.

ა. კირცხალია

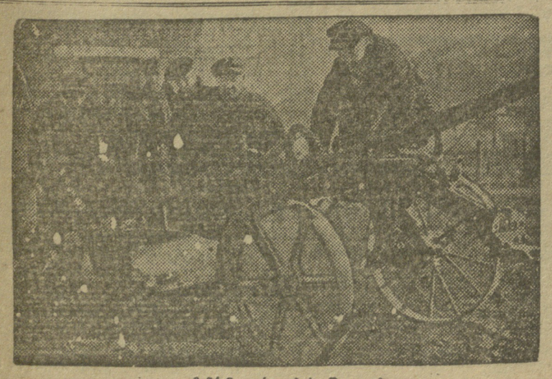

მანქანა-იარაღების მწკრივი

გამოვასწოროთ ნაკლოვანებები

(ს. ნატანები, ოზურგეთის რაიონი)

კოლმეურნეობათა საანგარიშო-საგადარჩევო კამპანიის ჩატარების დროს ნატანების თემის კოლმეურნეები ბოლშევიკურად აშკარავებდნენ ყველა ნაკლოვანებებს, რომელსაც ჰქონდა კოლმეურნეობების მუშაობაში გასული წელს.

კოლმეურნეთა დამკვრელი ბრიგადების მიერ ჩატარებული შემოწმებიდან გამოირკვა, რომ გასული წელში ძალიან სუსტი ყურადღება ექცეოდა სანარდო სისტემის ფაქტიურად გატარებას, ორალ-მინქნების მოვლასა და გამოყენებას, ხარისხისათვის ბრძოლას, ჩაის პლანტაციების დაცვას, მიწამომწყობის თვის დროზე ჩატარებას, სოციშეკირო სა და დაკვრელთათვის ბინების აშენებას და სხვ.

გამოირკვა ისიც, რომ ზოგიერთ კოლმეურნეობებში ხელმძღვანელობა ხშირად ცვლიდა ადგილსამყოფელს, ამის გამო ხელმძღვანელობა ვერ ახერხებდა ყურადღების მიქცევას ყველა საჭირო საქმეზე.

ამ ნაკლოვანებების გამოაშკარავებამ ხელი შეუწყო კოლმეურნეობების ხელმძღვანელ ორგანოების გაჯანსაღებას.

ზარანდია

სარაიონო გაზეთების რედაქტორების რესპუბლიკანური სემინარი

თათბირის საღამოს სხდომაზე 13 მარტს გაიხსნა კამათი **ამხ. თ. სახარულიძის** მოხსენების გარშემო. კამათში მონაწილეობა მიიღო 9 ამხანაგმა.

ამხ. ბეგიაშვილი (სიღნაღი). სიღნაღის რაიონული გაზეთი „კოლმეურნე“-ს რედაქციამ ფართოდ გაშალა მუშაობა კოლმეურნეობათა სამეურნეო ორგანიზაციულ პოლიტიკურ განმტკიცებისათვის, გაზეთი გადასულია ბრიგადულ მუშაობის სისტემაზე. მიუხედავად იმისა, რომ რედაქციას არ ყავს საკმაო კადრი, გაზეთმა მაინც შესძლო ფართო მასიური მუშაობის გაშლა მუშკორკორების შორის.

რედაქციამ მუშკორების აქტივთან ერთად დაიწყო რეიდი იმის შესამოწმებლად, თუ როგორ ემზადებიან რაიონული ორგანიზაციები და კოლმეურნეობები საგაზაფხულო სას. - სამ. კამპანიისათვის. „კოლმეურნე“-ს რედაქციას გადაწყვეტილი აქვს მოაწყოს გამცვლელი რედაქციები **მაჩხაანის, ვაკირის და ქედის კოლმეურნეობებში.** რედაქციის მთელ რიგ მიღწევებთან ერთად აქვს დეფიციტებიც. გაზეთის ვერ კიდევ ვერ აძლევს სიგნალს თავის დროზე ორგანიზაციებს შემდგომ მუშაობისათვის, სისტემა ძირეულ პრესაზე ხელმძღვანელობა, გაზეთი ვერ **შეძლებს** სოციალისტური კონკურენობის გამოკვლევა-შეჯამებას. ეს ნაკლი სასწოროდ უნდა გამოსწორდეს. უნდა გარდიდეს ადგილობრივ მუშაობის ფორმებში.

ამხ. ქაროსანიძე (ხონი). მესამე ბოლშევიკური გაზეთების თემის **ხონის** რაიონული გაზეთი „კომუნისტი“-ს რედაქციასთან ერთად ჩაატარა რიგი ინიციატივის ხასიათის ღონისძიებების, რომლებმაც ხელი შეუწყო ორგანიზაციების საგაზაფხულო სასოფლო - საბეღურეო კამპანიისათვის. რეიდმა გამოარკვია მთელი რიგი დეფიციტები და ნაკლოვანებები. ამ დეფიციტების და ნაკლოვანებების აღმოსაფხვრელად ცენტრალური გაზეთების ხელმძღვანელობის ყურადღება მიაქციონ ხონის რაიონულ გაზეთს.

ამხ. ბოლოშვილი (ზესტაფონი) მიმდინარე წლის „ბრძოლის ალმის“ ნომერში გამოსულია 13 ნომერი. გაზეთი მხოლოდ თვეში ერთხელ გამოდის. გაზეთის ხელმძღვანელობა ვერ ახერხებს ცენტრალური ამოცანების შესახებ, მოწყობილი იქნა სამჯერ რეიდი სოციალისტური შეჯიბრების მიმდინარეობის, მახვანა-იარაღების შეკეთების, მთვარმეობის და სხვ. რედაქციამ რამოდენიმე ნომერში ჩაატარა გლეხკორების თათბირი მათი ყურადღების დარაზვის მიზნით სოციალისტური სისტემის შესახებ. კამპანიის ჩატარების საქმეში. რედაქციამ დაიწყო ბრიგადული მუშაობის სისტემაზე გადასვლა.

ხენის მასიურად დაწყებისათვის რედაქციამ გამოუშვა სპეციალური ნომერი. გაზეთის თვითეული ნომერში შექნება ოპერატიული ცნობები, თესვის კამპანიის მიმდინარეობის შესახებ.

საგაზაფხულო თესვის ბოლშევიკურად ჩატარების მიზნით შემოიღეთ წვილეი და შვი დღეა, რომაც თვალსაჩინო წარმატებები მოგვეცა.

ალსანიშნავია მთელი რიგი დეფექტები. რედაქციას ჯერ არაფერი გაუკეთებია ძირეული პრესის ხელმძღვანელობის საქმეში დასასწორებლად ამხ. ქაროსანიძე შეჩერდა რაიონული გაზეთების ტექნიკურ ბაზაზე. გაზეთის ბეჭდვა ხდება ლიტოგრაფიულ წესით, რომელიც ძალიან ნელი ტემპით ბეჭდავს. ამიტომ ხშირად ვერ ასწრებენ ადგილობრივ მოვლენებზე ოპერატიულად რეაგირება. ამ ნაკლის აღმოსაფხვრელად ცენტრალური გაზეთების ხელმძღვანელობა ითხოვს ბეჭდვის ოფსეტის სისტემაზე გადასვლას.

ამხ. ჭანტურია (ლანჩხუთი). ლანჩხუთის რაიონი მთლიან კოლექტივიზაციის რაიონია. რაიონულ გაზეთის წინაშე დგას ამოცანა სრულიად ახალი სტილის, ახალი ტიპის გაზეთის შექმნის საკითხი. ამ საკითხის გადაწყვეტისათვის ჩვენ შეგვიძლია ვისარგებლოთ ჩვენ მეზობელი ოზურგეთის რაიონული გაზეთის გამოცდილებით. ამ მხრივ ოზურგეთის რაიონული გაზეთის ხელმძღვანელობა ბევრ საინტერესო მასალას გვაძლევს. ოზურგეთის რაიონული გაზეთის ხელმძღვანელობა ბევრ საინტერესო მასალას გვაძლევს.

ამხ. ბოლოშვილი (ზესტაფონი). ზესტაფონის რაიონული გაზეთის „ბრძოლის ალმის“ ნომერში გამოსულია 13 ნომერი. გაზეთი მხოლოდ თვეში ერთხელ გამოდის. გაზეთის ხელმძღვანელობა ვერ ახერხებს ცენტრალური ამოცანების შესახებ, მოწყობილი იქნა სამჯერ რეიდი სოციალისტური შეჯიბრების მიმდინარეობის, მახვანა-იარაღების შეკეთების, მთვარმეობის და სხვ. რედაქციამ რამოდენიმე ნომერში ჩაატარა გლეხკორების თათბირი მათი ყურადღების დარაზვის მიზნით სოციალისტური სისტემის შესახებ. კამპანიის ჩატარების საქმეში. რედაქციამ დაიწყო ბრიგადული მუშაობის სისტემაზე გადასვლა.

ხენის მასიურად დაწყებისათვის რედაქციამ გამოუშვა სპეციალური ნომერი. გაზეთის თვითეული ნომერში შექნება ოპერატიული ცნობები, თესვის კამპანიის მიმდინარეობის შესახებ.

საგაზაფხულო თესვის ბოლშევიკურად ჩატარების მიზნით შემოიღეთ წვილეი და შვი დღეა, რომაც თვალსაჩინო წარმატებები მოგვეცა.

ალსანიშნავია მთელი რიგი დეფექტები. რედაქციას ჯერ არაფერი გაუკეთებია ძირეული პრესის ხელმძღვანელობის საქმეში დასასწორებლად ამხ. ქაროსანიძე შეჩერდა რაიონული გაზეთების ტექნიკურ ბაზაზე. გაზეთის ბეჭდვა ხდება ლიტოგრაფიულ წესით, რომელიც ძალიან ნელი ტემპით ბეჭდავს. ამიტომ ხშირად ვერ ასწრებენ ადგილობრივ მოვლენებზე ოპერატიულად რეაგირება. ამ ნაკლის აღმოსაფხვრელად ცენტრალური გაზეთების ხელმძღვანელობა ითხოვს ბეჭდვის ოფსეტის სისტემაზე გადასვლას.

თამბაქოს კონტრაქტაცია დაუშვებელი

ნელი ტემპით მიმდინარეობს

10 მარტისათვის თამბაქოს კონტრაქტაციის გეგმ

Ленинградский государственный институт усовершенствования врачей

Кафедра общей хирургии

Цикл по острым заболеваниям органов брюшной полости

с 15 ноября по 15 декабря 1932 г.

Начало занятий 1 декабря.

Заведующий кафедрой проф. **Н. Н. Петров**

Заведующий учебной частью доц. **Г. Г. Турнер**

Адрес: Ленинград, Пироговская наб., 9, Институт усовершенствования врачей, кафедра общей хирургии.

Телефон 2-30-40.