ᲕᲝᲚᲘᲜᲐᲓᲘ ᲛᲔᲗᲝᲠᲔᲔᲚᲘ

ᲛᲨᲠᲐᲚᲔᲗᲐᲠᲔᲑᲝ ᲬᲔᲚᲘᲡᲬᲐᲓᲘᲡᲐ, ᲨᲔᲛᲔᲠᲗᲔᲓᲘᲗ!

კომუნისტი

ᲡᲐᲥ. Კ. Პ. (Ბ) ᲪᲔᲜᲢ. ᲓᲐ ᲛᲘᲖ. ᲙᲝᲛᲘᲢᲔᲢᲔᲑᲘᲡ ᲓᲐ ᲡᲐᲥ. ᲡᲐᲙᲘᲡ ᲝᲠᲒᲐᲜᲘ

ᲢᲔᲚᲔᲤᲝᲜᲔᲑᲘ ᲜᲝᲛᲠᲔᲑᲘ: ᲠᲔᲓᲐᲥᲪᲘᲘᲡᲐ—14—78, ᲮᲔᲚᲛᲫ. ᲛᲝᲜᲐᲬᲘᲚᲔᲗᲐ—32—17, ᲡᲐᲛᲔᲣᲠᲜᲝᲔ—19—58, ᲮᲔᲚᲛᲫ. ᲙᲝᲜᲢᲝᲠᲘᲡ—3—61.

ᲨᲐᲑᲐᲗᲘ, 26 ᲛᲐᲠᲢᲘ 1932 ᬋ. № 71 (3325)

1932 წლის გაზაფხულის სასოფლო-სამეურნეო კამპანიის ამოცანების შესახებ

(საკ. კ.პ. (ბ) ამიერ-კავკასიის სამხარეო კომიტეტის და ა.-კ. სამხარეო საკონტროლო კომისიის მე-4 თიანებული პლენუმის რეზოლიუცია)

ᲡᲐᲮᲔᲚᲛᲬᲘᲤᲝ ᲛᲔᲪᲜᲘᲔᲠᲔᲑᲐᲗᲐ ᲘᲡᲢᲝᲠᲘᲘᲡ ᲘᲜᲡᲢᲘᲢᲣᲢᲘᲡ ᲑᲘᲑᲚᲘᲝᲗᲔᲙᲐ

1932 წლის გაზაფხულის სასოფლო-სამეურნეო კამპანია წარმოადგენს უმნიშვნელოვანეს ეტაპს ბოლშევიკური სოციალისტური მშენებლობის მეთხუთე დამამთავრებელი წლის გეგმების განხორციელებისა და იმ პირობების შექმნის საქმეში, რომლებიც საჭიროა მე-17 პარტკონფერენციის მიერ მეორე ხუთწლედისათვის მოცემული დირექტივების წარმატებით შესრულებისათვის.

1932 წლის სახოფლო-სამეურნეო კამპანიის დავალებები ბაყრძნობლად აღემატება 1931 წლის გეგმას, დასახულ პრაქტიკული ზომების მიხედვით გაცილებით მეტად მეტიდრობულია დაკავშირებული მატერიალური რესურსების მობილიზაციასთან, მათ შორის საკოლმეურნეო გაერთიანების ორგანიზაციის გზით.

მუშათა დახურულმა კოოპერატივებმა თავიანთი ურთიერთ დამოკიდებულება კოლმეურნეობებთან უნდა აგებულ იქნეს ბოლშევიკური ხელშეკრულებების საფუძველზე, უნდა ხელშეკრულებების შესრულებაზე მუშათა კოლმეურნეობათა სავაჭრო მუშაობა კოლმეურნეობათა სავაჭრო სწარმოების განვითარებას, კოლმეურნეობების გამოსვლას საბჭოთა ვაჭრობის ორგანიზაციაში, მათ მორის საკოლმეურნეო ვაჭრობის ორგანიზაციის მეშვეობით.

საკოლმეურნეო ვაჭრობის ორგანიზაციის გადამწყვეტი მნიშვნელობა აქვს ჩვენი ფულის ბრუნვის განმტკიცებისა და სახსრების მობილიზაციის გეგმის შესრულებისათვის. ცალკეული დამახინჯებები საქონლის ბრუნვის ორგანში გაფლენას ახდენენ ასევე მარტო მოშათა მომარაგების, მდგომარეობაზე, არამედ ხელოვნურ დაბრკოლებებსაც ქმნიან სახსრების მობილიზაციის საქმეში და აძნელებენ კაპიტალური მშენებლობის გეგმის შესრულებას.

საქონლის რეალიზაციის დაჩქარება (ეგრედწოდებული „საქონლის ბრუნვის სისწრაფე") თუმც ერთი დღითაც აჭარების გაფართოებული რეპროდუქციის პროცესს და ანთავისუფლებს ასეთით მილიონ მანეთს ჩვენი ქვეყნის ინდუსტრიალიზაციისათვის.

1932 წელს საცალო საქონლის ბრუნვა, 1931 წელთან შედარებით, გადიდებულ უნდა იქნას 30 პროცენტით და უნდა გადაჭარბოს 35,5 მილიარდ მანეთს. საქონლის ბრუნვის ზრდას უზრუნველყოფს:

მსუბუქი მრეწველობის საერთო პროდუქციის შემდგომი გადიდება 25,5 პროცენტით, ანუ 1931 წლის გეგმის ფაქტიურად შესრულებისა, და საბჭოთა მეურნეობების და კოლმეურნეობების სასაქონლო პროდუქციის გადიდება მიმდინარე წელს.

აბსოლუტურად ორალურია აღნიშნული გეგმის გადაჭარბების შესრულების შესაძლებლობა შინასამრეწველო მოსმარიბის შემცირების და მსუბუქი და შინა მრეწველობის ყველა დარგებში სამაზრო ფონდების გადიდების ხარჯზე. ბოლოს, ამ გეგმის ვადაჭარბებით შესრულება შესაძლებელია კოოპერაციისა და საბჭოთა მეურნეობებში ზედმეტი საქონლის მობილიზაციის და კოოპერაციის საუთარი დამზმარე მეურნეობებში შიშა წარმოების მთელი რიგი ახალი დარგების შექმნის ხარჯზე, იმ დიდი დეფიციტების გადაჭრით აღმოფხვრით, რომელთაც ადგილი აქვს საქონლის ბრუნვის ორგანიზაციის საქმეში.

ძირითად პირობას არსებული რესურსების სრული რეალიზაციისათვის წარმოადგენს საცალო ქსელის ყოველმხრივ განვითარება. საცალო ვაჭრობის უგულველებელყოფა — კოოპერატიული ორგანიზაციების და სახელმწიფო ვაჭრობის მუშაობაში ოპორტუნისტულ გაფლენათა შედეგია. მხოლოდ ამ უკანასკნელ დროს ოპორტუნისტული ელემენტების ერთგვარი წინააღმდეგობის გადალახვით, სავაჭრო ორგანიზაციებმა იწყეს პირით ნამდვილად მობრუნება მაღაზიისაკენ.

მხოლოდ საცალო ვაჭრობის გაფლის, მაღაზიების, დუქნების და წვრილი საცაჭრაების გააფართოების, საფუძველზე შეიძლება უზრუნველყოფილი იქნას (გამოკლებულია) სისტემის საჭიროდ შეცვლა.

ერთგვარი გარდატეხა, რომელიც მიღწეულ იქნა სადუქნო ქსელის გაფლის საქმეში 1931 წლის მეორე ნახევარსა და 1932 წელს, ჯერ კიდევ არ არის განმტკიცებული. მიმდინარე წლის იანვარსა და თებერვალში მეორდება ის უხეში შეცდომები, რომლებსაც ადგილი ჰქონდა ცენტრალური კომიტეტის ოქტომბრის პლენუმის გადაწყვეტილებამდე, როცა სავაჭრო ქსელი არამცთუ ვითარდებოდა, არამედ შეირდებოდა კიდეც. სრულიად არა საქმის სისწრაფით მიმდინარეობს საცალო ქსელის გაფლა შუა აზიაში, ამიერკავკასიაში და დასავლეთ ციმბირში და შორეულ აღმოსავლეთის მხარეში.

ოპორტუნისტული ტენდენცია ქსელის გაფლას უკავშირებს ცენტრალიზებული მომარაგების გეგმის შესრულებას, იმ დროს, როცა ყველა მოვაჭრე ორგანიზაციების უმნიშვნელოვანეს ამოცანას წარმოადგენს ადგილობრივი რესურსების მობილიზაცია და იმ უდიდესი რესურსების გამოყენება, რომლებიც ჯერ კიდევ არ არიან შეტანილი მოწესრიგებულ საქონლის ბრუნვაში.

არის იმის ბევრი მაგალითი, როცა მუშათა საკოოპერატივებმა, გამოიყენეს რა ადგილობრივი რესურსები, შეძლეს მომარაგების თავისთავადობრივად გაუმჯობესება, გეგმის უპირობოდ შესრულება და საკუთარი დამზადების ყველა საქონლის მობრუნვა მაღაზიაში.

ძირითადი ამოცანა, რომელთა შესრულებაც ამჟამად ხდება საბითუმო ვაჭრობის ორგანიზაციაში, მიზნად ისახავენ უფრო მეტად, ვიდემ აქამდე აწარმოოს მისი სპეციალიზაცია და ჩაბას მრეწველობის გაფართოებები მსხვილი საბითუმო საწყობების ქსელი და ოლქებსა და ცენტრებში.

საქონლის საერთნო რაოდენობის მიხედვით (ვალანტერეია, საბაკალეო და კულტსაქონელი, შინასამეურნეო საქონელი) მსხვილი საბითუმო ცაჭრობა რჩება „ცენტროსოიუზ"-ში. „ცენტროსოიუზ"-ს ცალკეულ შემთხვევებში შეუძლია მიაწყოს მსხვილი საბითუმო ბაზეი ვაჭრობის ამ დარგების მიხედვით, რომლებიც მთლიანად უნდა გადაეცეს მრეწველობას.

სწორედ ამგვარადვე შეუძლია მრეწველობის სახალხო კომისარიატს მოაწყოს საბითუმო ვაჭრობის ისეთი საქონლის მიხედვით, რომელთა მიმართ მსხვილი საბითუმო ვაჭრობა რჩება „ცენტროსოიუზ"-ს.

სამმართველო, სოლქი და რესპუბლიკური მსხვილი საბითუმო ბაზების შექმნა დაუახლოვებს საბითუმო ვაჭრობის ქსელს საცალო ვაჭრობის ქსელს, გაადვილებს საქონლის საჭირო ასორტიმენტის შერჩევის ადგილობრივი ბაზრის მოთხოვნილებებთან და უზრუნველჰყოფს საქონლის ხარისხის კონტროლს. საბოლოო ანგარიშით ეს დადებითი გავლენას იქონიებს მრეწველობის მუშაობასაც და მისი შემდგომ გაფართოებაზე მოემხრობელთა მოთხოვნილებების მაქსიმალურად დაკმაყოფილების მხრივ.

სხვილი სავაჭრო ბაზების შექმნით არ ამოიწურება საბითუმო ვაჭრობის გაუმჯობესებისათვის საჭირო ყველა ღონისძიებები. ძირითადი მოთხოვნილება, რომელიც წაყენებულ უნდა იქნას საბითუმო ქსელის რეორგანიზაციის დროს, გამომდინარეობს იმიდან, რომ საბითუმო ბაზების ორგანიზაციის ცვლილებები, რომელთა მიტანა ამჟამად ხდება საბითუმო ვაჭრობის ორგანიზაციაში, მიზნად ისახავენ უფრო მეტად, ვიდემ აქამდე აწარმოოს მისი სპეციალიზაცია და ჩაბას მრეწველობის გაფართოებები მსხვილი საბითუმო საწყობების ქსელი და ოლქებსა და ცენტრებში. მაგრამ ამ დარგშიაც ჩვენ ჯერ კიდევ გვაქვს ამგვარად არადამაკმაყოფილებელი საბოლოო ჯამი, რაც წარმოადგენს იმის შედეგს, რომ ადგილობრივ პარტიულ, კოოპერატიულ და საკოოპერატივო ორგანიზაციებს არ სურთ სერიოზულად მოჰკიდონ ხელი საკოლმეურნეო და საბჭოთა ვაჭრობის საკითხებს.

საცალო ვაჭრობის ფართობის გაზრდა უნდა შეეფარდებოდეს საბჭოთა ვაჭრობის საბითუმო ბაზის ზრდას. თუ საცალო ვაჭრობის ფართობის გაზრდა აღემატება საბითუმო ბაზის ზრდას, ეს ნიშნავს, რომ ჯერ კიდევ არ არის მიღწეული საკმარისი ბალანსი საბითუმო ბაზის ზრდასა და საცალო ვაჭრობის ფართობის ზრდას შორის, რაც ხელს უშლის ვაჭრობის ნორმალურ განვითარებას.

საცალო ვაჭრობის ფართობის ზრდა უნდა შეეფარდებოდეს საბითუმო ვაჭრობის ბრუნვის ზრდას. ამ ბალანსის დარღვევა ნიშნავს, რომ ჯერ კიდევ არ არის მიღწეული საკმარისი ბალანსი საბითუმო ბაზის ზრდასა და საცალო ვაჭრობის ფართობის ზრდას შორის, რაც ხელს უშლის ვაჭრობის ნორმალურ განვითარებას. საბითუმო ბაზის ზრდა ჩამორჩება საცალო ვაჭრობის ფართობის ზრდას, ეს ნიშნავს, რომ საბითუმო ბაზის ზრდა ვერ უზრუნველყოფს საცალო ვაჭრობის ფართობის ზრდას.

ტრიბუნა

ორგანო ეროვნულ-რევოლუციური ბლოკისა

ანტანტა - იაპონიის ომისათვის ამზადებს ჩინეთის ტერიტორიაზე

ომამდის, 24 მაისი. ჩინეთის ტერიტორიაზე ანტანტა - იაპონიის ომისათვის ამზადებს. ამ ომის მიზანია ჩინეთის ტერიტორიის დაყოფა. ამ ომის ორგანიზატორები არიან ინგლისი, საფრანგეთი და იაპონია. ამ ომის ორგანიზატორები ამ ომის მიზნად ისახავენ ჩინეთის ტერიტორიის დაყოფას

შაბათი, 26 მარტი 1932 წ. № 71 (3325) კომუნისტი

ხუთწლედის დამამთავრებელ წელს—ბოლშევიკური კოოპერაციის

ბელადის მითითებათა საფუძველზე გაეშალოთ საბჭოთა კოოპერაციული მშენებლობა

საქ. სამომხ. კოოპერაციაში 3863 სავაჭრო წერტილისათვის, 366.398,8 ათასი მანეთის საქონლის რეალიზაციისათვის, 1.437,9 ათასი მშრომელის შეკავშირებისათვის, 8.937 ათასი მანეთი პაისათვის—1932 წელს

საქ. სამომხ. კოოპერაციამ ბოლშევიკურად უნდა იმუშაოს

გუშინ გაიხსნა საქ. სამომხპარტკოოპერაციის მორიგი, მე-14 ყრილობა, რომელმაც უნდა შეაჯამოს პარტიის დირექტივების საფუძველზე საქართველოში საბჭოთა კულტურული ვაჭრობის გაშლისათვის ჩატარებული მუშაობა და დასახოს კონკრეტული ღონისძიებანი მუშაობის ბოლომდე გარდაქმნისათვის.

საქ. სამომხ. კოოპერაციას ჩვენს სავაჭრო ქსელში მეტად მნიშვნელოვანი ადგილი უკავია. მისი ხვედრითი წონა საბჭოთა კოოპერატიულ ვაჭრობაში გასულ წელს მნიშვნელოვნად გაიზარდა და იგი თუმცა სულ ტად, მაგრამ მაინც დაუახლოვდა მუშა-მოსამსახურეს. საქ. სამომხ. კოოპერაციამ, პარტიის და ხელისუფლების დირექტივების და ამხ. სტალინის მითითებების საფუძველზე მიაღწია 1932 წლის იანვრისათვის 11626 ათასი მშრომელის, შეკავშირებას, საპაიო შენატანების ჯამის გადიდებას, სავაჭრო წერტილის რიცხვის 2946-მდე გაზრდას და საკუთარ სავაჭრო ქსელში 242.437,5 ათასი მანეთის საქონლის გატარებას. ჩატარებულმა რეორგანიზაციამ, კოოპერაციის აპარატი დაუახლოვა მომენტის ახალ ამოცანებს, შეიარებით გამარტივა და გააიაფა საქონლის გამტარი ქსელი განსაკუთრებით საცალო ვაჭრობის დარგში და უფრო მაღალ საფეხურზე აიყვანა კოოპერაციის მუშაობის ხარისხი.

მაგრამ ყველაფერი ეს პირველი ნახევარი 1931 წლის 12 მაისის მომართვის და ცეკას ოქტომბრის პლენუმის დირექტივების საფუძველზე მუშაობის გარდაქმნის დიდ გზაზე. ბოლშევიკურად მეთოხე, დამამთავრებელი წლის საწარმოო პროგრამა; საქ. სამომხ. კოოპერაციის წინაშეც აყენებს უდიდეს, მეტად სერიოზულ და საპასუხისმგებლო ამოცანებს, რომლებიც ორგანიულად არიან დაკავშირებული საერთო სოციალისტური მშენებლობის საერთო ამოცანებთან.

საქ. სამომხმართებლო კოოპერაციის საბრძოლო ამოცანას 1932 წელში წარმოადგენს 1.437,9 ათასი მშრომელის შეკავშირება, 8.937 ათასი მანეთის საპაიო შენატანის დაგროვება და სავაჭრო ქსელში, 366.398,8 ათასი მანეთის გატარება, რაც უნდა მოხდეს არსებული სავაჭრო დატვირთვის კოეფიციენტის გათვალისწინებით, და სავაჭრო წერტილის რიცხვის გადიდებით 3863-მდე. განსაკუთრებული გარდატეხა უნდა იქნეს მიღწეული ცალკე სადარგო გაერთიანებების და კოოპერაციული შეკავშირების მუშაობაში და ქვედა რგოლებზე. ცენტრალური აპარატის ხელმძღვანელობაში, ცეკავშირის ინსტრუქტორი და ხელმძღვანელობა, როგორც სადარგო გაერთიანებებზე, ისე რაიონებსა, და განსაკუთრებით მუშათა დახურულ კოოპერატივებზე არადამაკმაყოფილებელია.

განსაკუთრებით სუსტ რგოლს სამომხმართებლო კოოპერაციის მუშაობაში წარმოადგენდა და წარმოადგენს ადგილობრივი რესურსების გამოყენებისათვის არადამაკმაყოფილებელი ბრძოლა, თვითდამზადების სუსტად გაშლა და საგარეთუბნო კოოპ. მეურნეობებზე სუსტი ხელმძღვანელობა. თვითდამზადების აპარატის მოუქნელობით უნდა აიხსნას ის გარღვევები, რომლებსაც ამ დარგში დღემდი კიდევ აქვს ადგილი. საჭიროა ამ მუშაობის მთლიანად გარდაქმნა, რომ შესრულებული იქნას ხამზადების მიმდინარე წლის რეალური პროგრამა. დამტკიცებულ საკონტროლო ციფრების თანახმად, სამომხმართებლო კოოპერაციის დამზადებითი ოპერაციები (სასოფ. სამ პროდ., სამრეწველო ნედლეული), წელს განსაზღვრულია 19.621,9 ათასი მანეთის რაოდენობით. აქედანვე უნდა იქნას აღებული მუშაობის ისეთი ტემპები, რომ ეს პროგრამა შესრულებულ იქნას აუცილებლად, და ვადაზე.

სამომხ. კოოპერაციის გახსაკუთრებულ ყურადღებას მოითხოვს საგარეთუბნო კოოპერატიულ მეურნეობანი, რომლებიც მშრომელი მოსახლეობის მომარაგების საქმეში თამაშობენ მნიშვნელოვან როლს. საგარეუბნო კოოპ. მეურნეობაზე ხელმძღვანელობა ამჟამად არადამაკმაყოფილებელია. იგი ვერ პასუხობს მოთხოვნილებებს, განსაკუთრებით ამ მეურნეობებში საყანაო თესვის ჩატარების ამოცანებს. ყრილობამ ამ დარგშიც უნდა დასახოს კონკრეტული ღონისძიებანი, რომელთა რეალიზაცია ნამდვილად უზრუნველყოფს საგარეთუბნო მეურნეობათა ქსელის შემდგომ გაშლას და იქ საგანგებოდ მოწყობილ თესლის წარმატებას ჩატარებას, საქ. სამომხ. კოოპერაციის გადაუდებელი ამოცანაა ბრძოლა საბჭოთა ვაჭრობის მოწინავე ტექნიკის დაუფლებისა და სავაჭრო ქსელის ტექნიკური ბაზის გაუმჯობესებისათვის. საქონლის ბრუნვის დაჩქარების და, საქონლის გამტარი ქსელის შემდგომი გამარტივების ინტერესები გადაჭრით მოითხოვენ სასაწყობო მეურნეობის და საქონლის მიწოდების ტექნიკის გაუმჯობესებას, აღრიცხვის და მასთანთ კონტროლის გაძლიერებას, მოქნილ და ოპერატიულ მუშაობას საქონლის ბრუნვის და სავაჭრო აპარატის ყველ რგოლში.

ყრილობამ, უნდა დასახოს საქ. სამომხ. კოოპერაციის 1932 წლის გეგმის უმთავრესი ობიექტები და კონკრეტული ღონისძიებანი, რომლებიც უზრუნველყოფენ კოოპერაციის მუშაობის გადასვლას ბოლშევიკური ტემპების რელსებზე და ამხ. სტალინის მითითების რეალიზაციას, გზით და ხელს შეუწყობენ საბჭოთა კულტურული ვაჭრობის შემდგომ გაშლას, სავაჭრო ქსელის რაციონალიზაციას, ვაჭრობის ახალი კადრების შექმნას, მოწინავე ტექნიკის დაუფლებას და კიდევ უფრო გაუმჯობესებენ მუშათა კლასის და მშრომელი მასების მომარაგების საქმეს.

ფ. ორბელიანი, თამბაქოს ფაბრიკის მუშა-ქალი 25 წ. საწარმოო სტაჟით, ამჟამად დედათა და ბავშვთა მაღაზიის გამგე

გელადის მითითებათა საფუძველზე გარდაქმნათ მუშაობა

საბჭოთა ვაჭრობის შემდგომი გაშლა სახალხო მეურნეობის ბოლშევიკური ტემპებით განვითარების აუცილებელ პირობას წარმოადგენს. სამეურნეო ანგარიშის განმტკიცება, მანეთით კონტროლი, ხელფასის სანარდო სისტემის და დაკრედიტების ახალი ფორმების გატარება, სოც-შეჯიბრების და დამკვირვალობის ორგანიული დაკავშირება საბჭოთა ვაჭრობის გაშლასა და სამეურნეო ანგარიშთან მიმართულნი არიან ბიუროკრატიზმის, გაუპირიონების, გათანაბრებას და ყოველგვარ უყაირათობის წინააღმდეგ. ყველა ამ ამოცანების გადაჭრას საფუძვლად უნდა დაედოს სტალინის ექვსი მითითება.

საბჭოთა კოოპერატიულ ვაჭრობას კერძოდ საქართველოში დღემდე ახასიათებს მრავალი ნაკლოვანებანი. ჩვენი კოოპერატიული ვაჭრობის ერთ ძირითად ნაკლს წარმოადგენს ის გარემოება, რომ ჯერ კიდევ საქმაო ანგარიში არ ეწევა მოსმხმარებელს და მაღაზიები საცალო ვაჭრობის ტექნიკა. მაშინ როდესაც მრეწველობა მუშაობს ახალი ტექნიკის საფუძველზე, როდესაც წვრილი გლეხური მეურნეობა გადადის მსხვილ, კოლექტიურ მეურნეობის ლოდინზე, — ვაჭრობა და საქონლის ბრუნვა კიდევ ხდება ისეთ ფორმებში, რომელიც მეშვეობით მიღებულია ძველი, კერძო ვაჭრული პრაქტიკიდან.

საბჭოთა ვაჭრობის გაშლის და მომხმარებლის მოშახსურების გაუმჯობესებისათვის უაღრესად დიდი მნიშვნელობა აქვს საცალო ქსელის გაფართოებას, მის დაახლოებას მოსახლეობისადმი და სავაჭრო სასაწყობო შენობების ტექნიკურ რეკონსტრუქციას. ამ მხრით, უკანასკნელ ხანებში ზოგიერთი მიღწევების უფრო ად აქვს ადგილი, მაგრამ ჩატარებული მუშაობა ორდნავადაც არ შეიძლება ჩაითვალოს დამაკმაყოფილებლად.

სავაჭრო ქსელის გაშლის დარგში საქ. სამომხ. კოოპერაციას გააჩნია ერთგვარი მიღწევები. 1931 წლის 1-ლ იანვრისათვის იყო 2.617, ხოლო 1932 წლის 1-ლ იანვრისათვის 2.921 სავაჭრო წერტი. ზრდა უდრის 12 პროც. ამყამად ხაშუალოდ, სავაჭრო ერთეულზე მოდის 929 სული მომხმარებელი გასული წლის 1012 მაგივრად. განსაკუთრებით სუსტადაა ჩვენში განვითარებული მსუბუქი და დატარებითი სავაჭრო ქსელი, რასაც 1932 წელს განსაკუთრებული ყურადღება უნდა მიექცეს.

სავაჭრო წერტების რიცხვი 1932 წლის საკონტროლო ციფრებით 2946-დან იზრდება 3.863-დე (917 ერთეული). მათ შორის გაიზრდებიან: დუქნები, ფარდულები და კიოსკები 207, საზიდი ქსელი 443 და ხელით დატარების ქსელი 267 ერთეულით. ასაკვირველია, სავაჭრო წერტებით პირკელ რიგში უზრუნველყოფილ უნდა იქნეს ყველა რაიონები და განსაკუთრებით საქართა მეურნეობანი, ახალი მშენებლობა, სამანქანო-სატრაქტორო სადგურები და საკოლმეურნეო სექტორი.

1931 წელს განსაკუთრებული ყურადღება უნდა მიექცეს სავაჭრო სა-ის გეგმიანობის და აღრიცხვის სათანადოდ დაყენებას. ცეკას ოქტომბრის პლენუმის დადგენილებით, საქ. სამომხ. კოოპერაციის წინაშე დაისვა ამოცანა გაეშალა ბრძოლა ბიუროკრატიზმის, გაუპირიონების, გათანაბრების, ყაირათიანობის და ხარჯთაღრიცხვის წინააღმდეგ. ამ ამოცანების გადაჭრა ვერ მოხერხდა. ხარჯთაღრიცხვა ჯერ კიდევ არ არის გაანტკიცებული კოოპერაციის სისტემაში. მოწესრიგებული გებულია სამომხმარებლო მოთხოვნილებების და მისი სტრუქტურული ცვლილებების აღრიცხვა რაიონების მიხედვით და აგრეთვე, საოჯახო ბიუჯეტის ზრდასთან, კმაყოფაზე მყოფ პირთა კოეფიციენტის შეცვლასთან, კულტურის და საერთოდ მზრომელი მოსახლეობის მოთხოვნილების გათვითარებასთან დაკავშირებით. ეს გარემოება ახდენს საქონლის ბრუნვაზე ფონდების და რესურსების განაწილების ხარისხზე რაიონებს შორის. ამის შედეგად ადგილი აქვს საქონლით მომარაგების ნორმალურ მუშაობას. ამ მხრით ჯერ კიდევ არ არის გამორკვეული საკითხი 12 მაისის მომართვის საფუძველზე საცალო სავაჭრო ქსელისათვის, სუსტად მიმდინარეობს განსაკუთრებით სასოფლო - სამეურნეო პროდუქტების თვითდამზადება, სამეურნეო ანგარიში არ არის გატარებული ვაჭრობაში გაუპირიონების კოოპერატიულ მუშაკთა ცვალებადობის, ფასების საბჭოთა პოლიტიკის უხეშ დარღვევას და კომერციული ვაჭრობის გატაცების ფაქტებს.

მეტად ცუდ მდგომარეობაშია სავაჭრო სასაწყობო ქსელის რეკონსტრუქციის საქმე, რაც საბჭოთა ვაჭრობის გაშლის აუცილებელი პირობაა. საგრძნობი დანაკლისები და დანაკარგები, წუნის მაღალი კოეფიციენტი, საქონლის ნელი მოძრაობა და სხვა მრავალი უარყოფითი მხარეები უმთავრესად უეარგის სავაჭრო-სასაწყობო შენობების და მათი ცუდი მოწყობილობის შედეგია. ამ მხრით ყველა შესაძლებლობანი ჯერ კიდევ არ არის გამოყენებული, მეტად სუსტად არის მოზიდული კოოპერაციაში მოსახლეობის მიზნობრივი სპეციალიზებული მშენებლობისათვის, კოოპერაციული მოწყობანი, კოოპერაციული მეწაღეთა სკოლა, ორწლიანი, ღრმიანთა და კოლმეურნეთა კურსები და კულინარიის სკოლა: გარდა ამისა, 1931 წ. განმავლობაში როგორც პერიფერიაში, ისე თბილისში მოწყობილ იქნა 7 მოკლევადიანი ვაჭრობის მომზადების კურსები, სადაც გადამზადდა 200 კაცი. მიუხედავად ამისა, ჩვენი სისტემა ჯერ კიდევ არ არის უზრუნველყოფილი, მომზადებული და საჭირო კადრებით;

ამ მიღწევებთან ერთად სამომხმარებლო კოოპერაციის მუშაობას საქართველოში ახასიათებს საგრძნობი დეფექტები. სამ. კოოპერაციამ მთლიანად ვერ გაარდაქმნა თავისი მუშაობა ახალ ამოცანებთან. შეფარდებით, მის ძირითად ნაკლს კვლავ წარმოადგენს მოუქნელობა და ჩვენი მეურნეობის საერთო განვითარების ტემპებისაგან ჩამორჩენა, სავაჭრო ქსელის არა საკმაოდ გაშლა, საქონლის ტრიალის ნელი ტემპი, თანხების არა პირდაპირი დანიშნულებით გამოყენება, სამეურნეო ანგარიშის და სანრიალოდ - სანარდო სისტემის სუსტად გატარება, მომზადებული კადრების სიმცირე, დამზადების, ეერძოდ ხილბოსტნეულის საკონტროლო ციფრების შეუსრულებლობა; დიდი მოგებისადმი გამოდევნება, და ძირეულ ქსელზე სუსტი ინსტრუქტაჟი და სუსტი ხელმძღვანელობა.

მიმდინარე წლის სამეურნეო პროგრამის განხორციელება მოითხოვს სამომხმარებლო კოოპერაციისაგან, ბრძოლას — მუშაობის ხარისხობრივ მაჩვენებლების გაუმჯობესებისათვის; რაც მიღწეულ უნდაიქნას ამხ. სტალინის ექვსი მითითების გატარების, შემხვედრი გეგმის წამოყენების, დამკვირვალობის და სოც - შეჯიბრების. გაშლის მოსახლეობის თანხების და, შინა რესურსების მაქსიმალური მობილიზაციის, მომარაგების და თვითდამზადების საქმის და ვაჭრობის ტექნიკის გაუმჯობესების; საქონლის ბრუნვის დაჩქარების, სავაჭრო ქსელის გაშლის, მომხმარებლის რეკომენდის გატარების და საბჭოთა ვაჭრობის ტექნიკის დაუფლების გზით.

ამ მეტად დიდი მნიშვნელობის, ამოცანების წარმატებით შესრულების საქმეში ცეკავშირი აწყარმოებს მნიშვნელოვან მუშაობას. ამჟამად მოქმედებს — საფინანსო - ეკონომიური ინსტიტუტთან — სამომხმარებლო კოოპერაციის ფაკულტეტი, ხუთი კოოპერატიული ტექნიკუმი, კოოპერაციული მოწაფეთა სკოლა, ორწლიანი, ღრმიანთა და კოლმეურნეთა კურსები და კულინარიის სკოლა: გარდა ამისა, 1931 წ. განმავლობაში როგორც პერიფერიაში, ისე თბილისში მოწყობილ იქნა 7 მოკლევადიანი ვაჭრობის მომზადების კურსები, სადაც გადამზადდა 200 კაცი. მიუხედავად ამისა, ჩვენი სისტემა ჯერ კიდევ არ არის უზრუნველყოფილი, მომზადებული და საჭირო კადრებით;

ამ მიღწევებთან ერთად სამომხმარებლო კოოპერაციის მუშაობას საქართველოში ახასიათებს საგრძნობი დეფექტები. სამ. კოოპერაციამ მთლიანად ვერ გარდაქმნა თავისი მუშაობა ახალ ამოცანებთან. შეფარდებით, მის ძირითად ნაკლს კვლავ წარმოადგენს მოუქნელობა და ჩვენი მეურნეობის საერთო განვითარების ტემპებისაგან ჩამორჩენა, სავაჭრო ქსელის არა საკმაოდ გაშლა, საქონლის ტრიალის ნელი ტემპი, თანხების არა პირდაპირი დანიშნულებით გამოყენება, სამეურნეო ანგარიშის და სანრიალოდ - სანარდო სისტემის სუსტად გატარება, მომზადებული კადრების სიმცირე, დამზადების, ეერძოდ ხილბოსტნეულის საკონტროლო ციფრების შეუსრულებლობა; დიდი მოგებისადმი გამოდევნება, და ძირეულ ქსელზე სუსტი ინსტრუქტაჟი და სუსტი ხელმძღვანელობა.

მიმდინარე წლის სამეურნეო პროგრამის განხორციელება მოითხოვს სამომხმარებლო კოოპერაციისაგან, ბრძოლას — მუშაობის ხარისხობრივი მაჩვენებლების გაუმჯობესებისათვის; რაც მიღწეულ უნდაიქნას ამხ. სტალინის ექვსი მითითების გატარების, შემხვედრი გეგმის წამოყენების, დამკვირვალობის და სოც - შეჯიბრების. გაშლის მოსახლეობის თანხების და, შინა რესურსების მაქსიმალური მობილიზაციის, მომარაგების და თვითდამზადების საქმის და ვაჭრობის ტექნიკის გაუმჯობესების; საქონლის ბრუნვის დაჩქარების, სავაჭრო ქსელის გაშლის, მომხმარებლის რეკომენდის გატარების და საბჭოთა ვაჭრობის ტექნიკის დაუფლების გზით.

ამ მეტად დიდი მნიშვნელობის, ამოცანების წარმატებით შესრულების საქმეში ცეკავშირი აწყარმოებს მნიშვნელოვან მუშაობას. ამჟამად მოქმედებს — საფინანსო - ეკონომიური ინსტიტუტთან — სამომხმარებლო კოოპერაციის ფაკულტეტი, ხუთი კოოპერატიული ტექნიკუმი, კოოპერაციული მოწაფეთა სკოლა, ორწლიანი, ღრმიანთა და კოლმეურნეთა კურსები და კულინარიის სკოლა: გარდა ამისა, 1931 წ. განმავლობაში როგორც პერიფერიაში, ისე თბილისში მოწყობილ იქნა 7 მოკლევადიანი ვაჭრობის მომზადების კურსები, სადაც გადამზადდა 200 კაცი.

გაიხსნა საქ. სამომხ. კოოპერაციის მე-14 ყრილობა

ყრილობის გახსნა

გუშინ, საღამოს 7 საათზე ვორონაილოვის სახელობის მუშათა კლუბში გაიხსნა საქართველოს სამომხმარებლო კოოპერაციის მე-14 ყრილობა. ცეკაშრომის გამგეობის სახელით ყრილობა გახსნა ამხ. მალაქია ტორონჯაძემ.

ამხ. ვ. ტორონჯაძის სიტყვა

— საქ. სამომხ. კოოპერაციის წინა ყრილობის შემდეგ—განაცხადა ამხ. ტორონჯაძემ,—გავიდა 4 წელიწადი. ამ ხნის განმავლობაში ცეკავშირის მუშაობდა არა მარტო ამ ყრილობის მიერ მოცემული მითითებების საფუძველზე, არამედ პარტიის და ხელისუფლების გარკვეულ დირექტივების საფუძველზეც. უკანასკნელ ხანებში საბჭოთა სამომხ. კოოპერაცია მნიშვნელოვნად გაიზარდა, მასში გეგმიანობა განმტკიცდა და კოოპერაცია და კერძოდ ცეკავშირი დაუახლოვდა სახალხო მეურნეობის სექტორს ამოცანებს, ჩვენი მეურნეობის დანარჩენ დარგებს. ამ ხნის განმავლობაში საერთოდ კოოპერაციის და კერძოდ ცეკავშირის მუშაობას განსაკუთრებულ ყურადღებას აქცევდა პარტია და ხელისუფლება, იგი უდიდესი ყურადღებით და ინტერესით ეკიდებოდა და ეკიდება კოოპერაციის მუშაობის საკითხებს. ჩვენი, საბჭოთა კოოპერაცია, რომელიც პრინციპიალურად განარჩევდა საერთოდ ყველა კოოპერაციიდან და მათ შორის კაპიტალისტური ქვეყნების კოოპერაციიდანაც, თანდათან, დღითი-დღე ინსპვალება ახალი ამოცანების შეგნებით და იბრძვის მეურნეობის დანარჩენ დარგებთან ერთად საერთო სამეურნეო ამოცანების მისწრებისათვის.

მიმდინარე ყრილობის ამოცანაა, არა ახალი სახელმძღვანელო დირექტივების და პრინციპების ძებნა, არამედ მუშაობის ცოცხალი პრაქტიკის ნიადაგზე, არსებული დებულებების გამორკვევა, ახალი მოვლენებისა და ახალი ამოცანებისათვის ანგარიშის გაწევა და ბრძოლა პარტიის დირექტივების საფუძველზე კოოპერაციის მუშაობის ბოლომდე გარდაქმნისათვის.

მიმდინარე, 1932 წელში ჩვენ წინაშე უდიდესი ამოცანები დგას. საჭიროა ყველა ძალების მობილიზაცია და მთელი ძალების დაჭიმვა, რომ წარმატებით შეგასრულოთ ხუთწლედის მეოთხე, დამამთავრებელი წლის გეგმები და მოვამზადოთ ყველა პირობები მეორე ხუთწლედის განხორციელებისათვის. მეორე ხუთწლედისათვის ჩვენ უნდა შევძლოთ ჩვენი მუშაობის ყველა დებულებების გამოსწორება და ბოლშევიკურად განვახორციელოთ სოციალისტური პრინციპების გაძლის და კოოპერაციის მუშაობის გარდაქმნის შესახებ საქ. კ.პ. (ბ) მე-17 კონფერენციის დირექტივები.

ამხ. ტორონჯაძის სიტყვის შემდეგ ყრილობამ დაამტკიცა შემდეგი დღის წესრიგი: 1. სამომხ. კოოპ. მრომთადრი ამოცანები ხახ. მეურნეობის განვითარების მომდინარე პერიოდში და მისი შესრულება 1931 წელში. 2. სარევიზიო კომისიის მოხსენება, 3. საქ. სამომხ. კოოპერაციის 1932 წ. საკონტროლო ციფრები, 4. საქ. სამ. კოოპ. ფინანსიური მდგომარეობა და 5. არჩევნები.

ყრილობამ აირჩია სამპრეზიუმი ამხ. ამხ.ტატიანის, მოლოტოვის, ორჯონიკიძის, კალინინის, ვოროშილოვის, ეწუქიძის, კაგანოვიჩის, მიქოიანის, მახარაძის, ზელენსკის მამაო ორახელაშვილის, ბერიას, მგალობლიშვილის, მელიძის, ყურაულაშვილის და პოლონსკის შემადგენლობით.

საქმიან პლენუმში არჩეულ იქნა ამხ. ამხ. ტორონჯაძე, ამირაღოვი, ნაფეტვარიძე, ფოფხაძე, ცაგარელი, დუღელაური, ბუკურეული, ცირკოსოვი, ძაგანაო, სტურუა, ბუაძე, ახობაძე, კაკაძე, უვანაო, ძიძიგური, იაშვილი, ბიბილური, ნარსია და სხვ.

სამდივნოს, სამანდატო და სარედაქციო კომისიის არჩევის და რეგლამენტის დამტკიცების შემდეგ, ყრილობის მიესალმენ: 26 კომ. ახ ქარხნის დახ. მუშა კოოპერატივიდან—ამხ. მანუკიანი და ცეკავშირის კოოპ. სკოლიდან—ამხ. ბადრიძე.

მოხსენებით ყრილობის დღის წესრიგის პირველ საკითხზე გამოვიდა ცეკავშირის გამგეობის თავმჯდომარე ამხ. ნ. ამირალოვი.

რა უშლის ხელს საკოლმეურნეო ვაჭრობის გაშლას

საკოლმეურნეო ვაჭრობის გაშლა ჩვენს გადაუდებელ ამოცანას წარმოადგენს. საკ. კ. პ. (ბ) ცეკას ოქტომბრის პლენუმმა ამ მხრივ ჩვენ მოგვცა გარკვეული დირექტივები და დასახა კონკრეტული ღონისძიებანი ფასების საბჭოთა პოლიტიკის საფუძველზე კოლექტიურ და საბჭოთა მეურნეობის სავაჭრო ქსელის გაშლისათვის. პლენუმის შემდეგ 5 თვე სრულდება და ამ მიმართულებით საქართველოში თითქმის არაფერი არ გაკეთებულა.

ხილბოსტანკავშირს და კოლმეურნეობათა ცენტრო ხელმძღვანელობს საქართველოში ისეთ კოლმეურნეობებს, რომელნიც მეფენახეობას, მებოსტნეობას და მეხილეობას ეწევიან. საქ. კ. პ. (ბ) ცეკას და მოსკოსკომის დირექტივის თანახმად ხილბოსტანკოლმეურნეცენტრმა უნდა გახსნას 22 სპეციალური სავაჭრო მაღაზია; აქედან 3 ყვავილების და დანარჩენი ხილბოსტნეულის სავაჭრო. მაღაზიები უნდა გაიხსნას: ჭიათურაში, ტყიბულში, ბათომში, ჭიათურასა, ზესტაფონში, თელავში, ბაზიში, ტყვარჩელში, რიონჰესში, წყალტუბოში და გორში თითო და თბილისში—8. აქედან დღემდე გახსნილია თბილისში 4 ხილბოსტნეულის სავაჭრო მაღაზია, 2 საყვავილე და, თითო მაღაზია ჭიათურაში და გორში დანარჩენ ქალაქებში და სანარჩენებთან მაღაზიები დღემდი არ გაუხსნიათ.

ხილბოსტანკავშირს და კოლმეურნეობათა ცენტრებს ისეთ ორგანიზაციებიც; მაგალითისათვის შეგვიძლია დავასახელოთ: თბილისის სახ ბაზის სადარბაზო სექცია, რომელიც არავითარ ზომებს არ იღებს გასასხნელ მაღაზიებისათვის დარაბების გამოსასანახავად და ხილბოსტანკოლმეურნეცენტრს გახსნილ სავაჭრო წერტილებს დარაბებსაც კი არ ათმევს. ასე „უწყობს“ ხელს სადარაბო სექცია საკოლმეურნეო ვაჭრობის ქსელის გაშლის საქმეს.

საჭიროა სათანადო ორგანოებმა ამ გარემოებას ახლავე მიაქციონ ყურადღება და მიიღონ სათანადო ზომები.

კოლმეურნე.

ბათომის სატრანსპორტო კოოპერაცია სუსტად მუშაობს

ბათომის სატრანსპორტო კოოპერაციაში, საგადარჩევო კამპანიასთან დაკავშირებით გამოყოფილ იქნა მუშათა ბრიგადა, რომელმაც ვამოორკეია კოოპერაციის მუშაობა.

სავაჭრო წერტი №-ში სანიტარულ პიგიენური პირობები დაკმული არ არის. სავაჭროს დამლაგებელი არ ყავს. ხშირად ნოჭრებს დასხვენებელ დღეებში ზედმეტი მუშობის უნდებათ, რომლის გასამრჯელოს მათ არ აძლევენ. საანგარიშო ნაწილში მუშობს მხოლოდ ერთი კაცი, რის გამოც წერტილი აღრიცხვა მოუვალებელია. მაღაზიაში საბჭოთა ვაჭრობა გამლილი არ არის, ნოჭრები მომხმარებლებს ხშირად უტიფრათ ეპყრობიან.

არც რკინის გზის ფილიალია დაკმაყოფილებული მდგომარეობა. ამ პუნის გამოსაცობების საქმე ჯერ კიდევ მოუგვარებელია. ისინი ხშირად მომხმარებლებს ცუდი ხარისხის პურს აწვდიან.

ბათომის სატრანსპორტო კოოპერაციის სავაჭრო წერტილებში დღემდე სამეურნეო ანგარიში არ არის გატარებული. კოოპერაციის გამგეობას პირველი კვარტალის გეგმა დღემდე არ აქვს გადმოგზავნილი. ამის გამო მაღაზიები უგეგმოთ მუშაობენ. სავაჭრო მაღაზიებს და სასადილოებს საბჭოთა მეურნეობებთან ხელშეკრულებები დადებული არა აქვთ, მაგრამ სურსათ - სანოვაგით მომარაგება გეგმიანათ არ სწარმოებს.

ვაჭაძე, ამაღლობელი,
და ე. ქოჩრიძე.

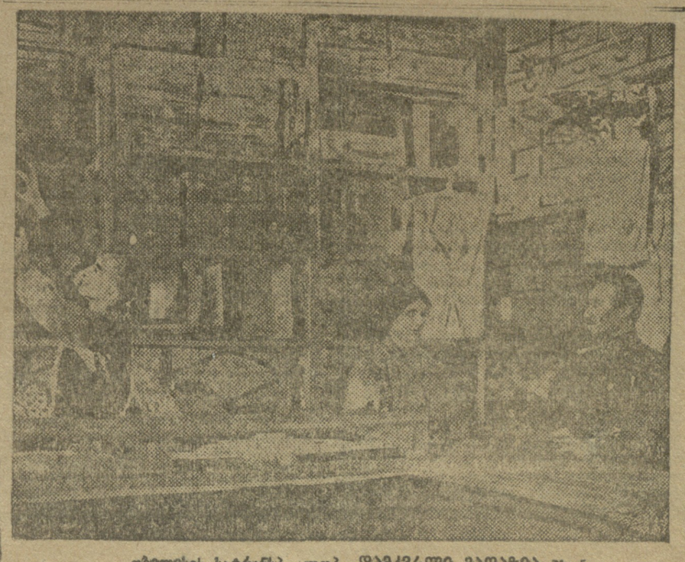

თბილისის სატრანსპ. კოოპ. დამკვრელი მაღაზია № 5

კოლხელშეკრულების თითოეული პუნქტის კონკრეტული დამუშავება მუშათა მონაწილეობით—მისი შესრულების საწინდარია

ტყიბულის მაღაროებში დამთავრდა ახალი კოლხელშეკრულების დადება

ვიბრძოლოთ ახალ კოლხელშეკრულებათა შესრულებისათვის

ტყიბულის მაღაროების დირექციამ და სამთომომპოვებელ მუშების ტყიბულის მაღარკომს შორის 1932 წლის კოლხელშეკრულება უკვე ვადაზე ადრე შეკრულა. კოლხელშეკრულებაში ძირითად ამოცანად დასახულია ხუთწლედის შეთხუთნა, დაბამოავირებელი წლის საწარმოო საფინანსო გეგმების გადაჭარბებით შესრულება და ბოლომდის 6 ისტორიული ძირითების პრაქტიკული გატარება.

ორივე მხარემ იკისრა: ბოლშევიკურად იბრძოლონ ერთმანეთში ნარჩენების გატარების, ნამდვილ სამეურნეო ანგარიშის დანერგვის, წარმოების პროცესების სწორი ორგანიზაციის და მძიმე სამუშაოთა მექანიზაციისათვის, აღმოფხვრან მეჭანჩალობა, ხელფასის წვრილ - ბურჟუაზიული გათანაბრება. კიდევ უფრო გაამყარონ შრომის სოციალისტური ფორმები, რომ ამ ღონისძიებებით უზრუნველყონ მიმდინარე წლის 300.000 ტონა ქვანახშირის ამოღება.

მაღაროების ადმინისტრაციას დაევალა მიმდინარე წლის დავალებათა დაყვანა თითოეულ სამუშრომდე და, ბრიგადამდე, მასალების დროზე მიწოდება, მუშა - ხელის სწორი გამოყენება და შრომის პირობების გაუმჯობესება. ადმინისტრაციამ უნდა შესძლოს მუშათა კვების, საბინაო და კულტურულ - საყოფაცხოვრებო პირობების გაუმჯობესება და მტკიცედ გაატაროს პროგრესული პრემიალური და ინდივიდუალური სანარდო სისტემა.

მაღარკომმა დაიფიცა: იბრძოლოს შრომის დისციპლინის შემდგომ, განმტკიცების და კულტ - მასიური მუშაობის ფართოდ გაშლისათვის.

დადებულ კოლხელშეკრულების საფუძველზე, ფართოდ უნდა გაიშალოს ბრძოლა საწარმოო დავალებათა შესრულებისათვის.

ლ. ჯავახაძე.

ზოგიერთი კავშირი ჩამორჩა

გორში ახალ კოლხელშეკრულებათა დადებისთვის წინასწარი სამზადისი დაიწყო დაახლოებით. ჩატარდა ძველი კოლხელშეკრულებების შესრულების შემოწმება, რაც გამოარკვია, რომ ზოგიერთი წარმოებები: (საკონსერვო და სახერხი ქარხანა) არ იყო უზრუნველყოფილი ნედლეულით; ადგილი ჰქონდა მუშათა არა სათანადოთ დატვირთვას და გამოუშვების ნორმების შეკვეცას. მაგ. სახერხს ქარხანაში სანარდო მუშაობაზე გადასვლის შემდეგ ყოველდღიური გამომუშავების ნორმა ავიდა 30 კუბომეტრამდე, მაგრამ სამკუთხედის მიერ ნორმა შემცირებული იქნა 22 კუბომეტრამდე. ამ მდგომარეობას ისიც ხსნიან ნედლი მასალის ნაკლებობით; გამოირკვა. რომ წარმოებებში სუსტი ყურადღება ექცეოდა სოც შეჯიბრების და დამკვრელობის შედეგების აღრიცხვას და შეჯამებას, რაციონალიზატორულ ღონისძიებათა და საქმიანი წინადადებების განხორციელებას, მუშა-ხელის შეგროვებაში წარმოებების (საკონსერვო, შპალსაცენტი ქარხნების, ტრანსპორტის, სამკუთხედები ეყრდნობა თვითდინებაზე, რის გამოც აღინიშნეს წარმოებებში ადგილი ჰქონდა მუშა - ხელის ნაკლებობას, დღემდე სუსტი ყურადღება ექცეოდა მუშათა საყოფაცხოვრებო პირობების გაუმჯობესებას.

რაიონში ახალ კოლხელშეკრულებების დადება უკვე დაიწყო. დადებულია ხელშეკრულებები საკონსერვო ქარხანაში, სახბაზკში, რაიფინგანში და ქალაქის წარმოებებში. სუსტად მიმდინარეობს კამპანია „სოიუზტრანს"-ში, რაიკოოპკავშირში, პურის საცხობში, საბჭოთა მეურნეობებში და ხე-ტყის მომუშავეთა დარგში.

საკოლხელშეკრულებო კამპანიასთან დაკავშირებით იზრდება დავკვრელთა რიგები. მაგ.: საკონსერვო ქარხანაში 45 მუშამ გამოაცხადა თავი დამკვრელად და ჩამოყალიბდა ერთი დამკვრელი ბრიგადა. გარდა ამისა, მიღებულ იქნა პროფკავშირში 138 მუშა.

აგიტკომების მიერ პროფკავშირული მასების შორის სუსტად არის გაშლილი მასიური მუშაობა პროფკავშირულ მასების შორის. არ ხდება მუშა - მოსამსახურეთა შორის 1932 წლის გეგმების დამუშავება და შემდგომი გეგმების წამოყენება. ნაკლები ყურადღება ექცევა ამხ. სტალინის ციტირებათა რეალიზაციას. საჭირო ადილობრივ დეფექტების გამოსწორება.

პროფმუშაკი.

„მესამე-გადამწყვეტი წლის სესხის" მოგებათა 2-ე ტირაჟი

მოგებანი სხვა შემდეგი სერიისა და ობლიგაციის №№ ზე

სერიის №№	ობლ. №№	მოგება. მან.	სერიის №№	ობლ. №№	მოგება. მან.	სერიის №№	ობლ. №№	მოგება. მან.
0003	30 *)	500	3535	09 *)	200	6961	45 *)	200
0043	36 *)	200	3813	93 *)	200	7047	24 *)	200
0297	73 *)	200	3845	78 *)	200	7238	62 *)	500
0358	92 *)	200	3957	35 *)	200	7383	70 *)	200
0445	1—100	20	4003	24 *)	200	7386	92 *)	500
0674	74 *)	500	4159	43 *)	500	7599	24 *)	200
0844	96 *)	500	4191	78 *)	500	7694	1—100	50
0874	23 *)	500	4276	82 *)	500	7798	95 *)	200
1113	30 *)	200	4320	03 *)	200	8071	31 *)	200
1171	39 *)	500	4368	93 *)	200	8105	45 *)	200
1194	49 *)	200	4435	87 *)	200	8220	1—100	50
1219	59 *)	200	4493	95 *)	500	835	52 *)	200
1265	35 *)	500	4516	56 *)	500	8420	34 *)	200
1455	34 *)	200	4570	1—100	50	8784	34 *)	200
1928	66 *)	500	4637	63 *)	200	8868	55 *)	200
2016	93 *)	200	4808	100 *)	500	9015	84 *)	200
2068	33 *)	200	4940	74 *)	500	9047	1—100	100
2089	35 *)	200	5070	20 *)	500	9068	85 *)	500
2188	1—100	50	5085	38 *)	200	9243	62 *)	500
2433	1—100	50	5556	86 *)	200	9284	39 *)	200
2625	78 *)	200	5655	69 *)	200	9524	99 *)	500
2742	28 *)	200	5669	68 *)	500	9587	70 *)	500
2863	29 *)	200	5978	65 *)	500	9627	50 *)	200
2983	16 *)	200	6662	52 *)	200	9814	42 *)	200
3093	78 *)	200	6742	1—100	50			
3269	84 *)	200	6862	30 *)	200			
3293	54 *)	200	6893	58 *)	200			

*) დანარჩენმა ეც ობლიგაციამ მოიგო 20—20 მანეთი.

ნავთის გადაზიდვის საგეგმო დავალება არ სრულდება

ბათომი, 23 მარტი. ბათომის ნავთსადგურის მიერ შესრულებულმა სატრანსპორტო-საფინანსო გეგმამ გამოაშკარავა ჩამორჩენა ნავთის გადაზიდვის საქმეში. ასე, მაგალითად, ჩასხმის საეკსპორტო დაგალება მიმდინარე წლის 2 ნახ. თვის განაცილებაში შესრულებულია სულ 67,3 პროცენტით, ხოლო მშრალი ტვირთის გაზიდვის დავალება—79,9 პროცენტით. დიდ საკამპატაო მიმოსვლაში ჩასასხმელი ტვირთის გაზიდვის გეგმა შესრულებულია მხოლოდ 41,7 პროცენტით, მშრალი ტვირთის—100 პროცენტით, მცირე საკაპოტაჟო მიმოსვლაში ჩასასხმელი ტვირთის გაზიდვის გეგმა შესრულებულია 85 პროცენტით, მშრალი ტვირთის—51,9 პროცენტით. შემოზიდულია იმავე მიმოსვლით ჩასასხმელი ტვირთის გეგმის 106,8 პროცენტი, მშრალი ტვირთის—91,4 პროცენტი, სულ კი შესრულებულ იქნა ყოველწლიური გეგმის 70,1 პროცენტი, ამასთან ჩასასხმელი ტვირთის გეგმა 69,2 პროცენტით, ხოლო მშრალი ტვირთის—84,8 პროცენტით (ადს).

მოვაგვაროთ მასალის მიწოდება აწვესისათვის

ბათომი, 22 მარტი. მიმდინარე წლის აპრილიდან აწვესის მშენებლობისათვის ტანჯერი იქნება ყოველდღიურად 54 ტონა სხვადასხვაგვარი ტვირთის (საშენებელი მასალა, სურსათი, სპრიწველი საქონელი, მოწყობილობა და სხვ.) გადაზიდვა. გზის უხლანდელი მდგომარეობა მასტანდარტიდან 35 კილომეტრის მანძილზე მიტად სერიოზულ საფრთხეს ჰქმნის ტვირთის შეუფერხებელი გადაზიდვისათვის. მიუხედავად საქართველოს კ. პ (ბ) ც: კ-ის და აჭარის ტანის სოლხ კომიტეტის დაეგენილებისა, ამ გზის შეკეთებაზე არ ზრუნავენ. გზის უვარგისობის გამო დიდი ზარალი მოსდის აწვესს. „სოიუზტრანს"-ის ბათომის ბაზას შეუძლია უზრუნველყოს აწვესისათვის საჭირო ტვირთზიდვა მხოლოდ 10-15 პროცენტით. საამშენებლო სამუშაოთა ნორმალური მიმდინარეობის უზრუნველყოფაზე მიზნით საჭიროა სასწრაფოდ იქნას გაგზავნილი 5 სპარაგი ატკომბიდი, მით უმეტეს, რომ გადაწყვეტილება ამის შესახებ უკვე არსებობს (ადს).

მინდვრის მავნეგლეგთან მებრძოლი საკ. გაერთიანების საქართველოს განყოფილების რესპუბლიკური თათბირი

გუშინ თბილისში გაიხსნა მინდვრის მავნებლებთან მებრძოლი საკ. გაერთიანების საქართველოს განყოფილების რესპუბლიკური თათბირი, რომელსაც ესწრებიან მავნებლებთან მებრძოლი საქართველოს რაიონული საგუთრების დირექტორები და მათი თანაშემწეები. თათბირს ესწრებიან აგრეთვე ცენტრალური ორგანოების წარმომადგენლები.

თათბირმა მიიღო შემდეგი დღის წესრიგი: 1. მინდვრის მავნებლებთან მებრძოლი საკ. გაერთიანების საქართველოს განყოფილების 1932 წლის გეგმის განხილვა და მორიგი ამოცანები; 2. მოხსენება განყოფილების და მის სისტემაში შემავალ საგუთრების სამეურნეო ანგარიშზე გადაყვანის და საწარმო სისტემის შემოღების შესახებ; 3. მავნებლებთან მებრძოლი რაიონული სადგურების დირექტორების მოხსენებები; 4. მიმდინარე საკითხები.

პირველ საკითხზე მოხსენებით გამოვიდა მავნებლებთან მებრძოლი საკ. გაერთიანების საქართველოს განყოფილების უფროსი ამხ. სტეფანოვი.

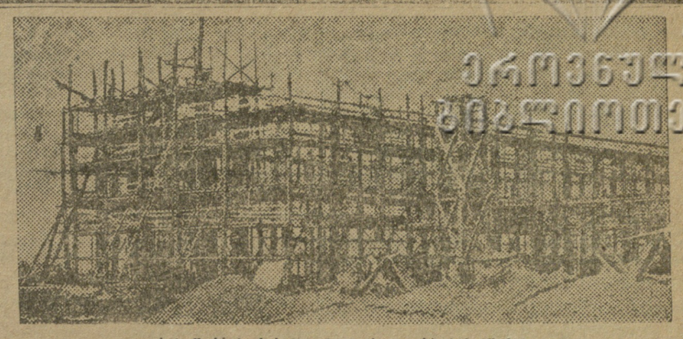

აგარის შაქრის ქარხნის მთავარი კორპუსის მშენებლობა. ქარხანა ყოველწლიურად დაამზადებს ბს 10.000 ცენტნერ შაქარს.

ოფიციალური განკოფილება

დადგენილება № 19

ს.ს.ს.რ. შრომის სახალხო კომისარიატის 1932 წ. მარტის 23 1932 წლის შრომის დარგში დაზუმტებული საკონტროლო ციფრების წარმოდგენის შესახებ

საკ. შრომის სახ. კომისარიატი ადგენს:

1. დაეგალოს საკ. სს.რ. ტერიტორიაზე მდებარე ყველა ცენტრალურ სამეურნეო ორგანიზაციას და დაწესებულებას არა უგვიანეს 1 აპრილისა, წარმოადგინონ თავიანთი ხაზით შრომის სახალხო კომისარიატში—1932 წ. დაზუსტებული საკონტროლო ციფრები შრომის დარგში—მუშა-მოსამსახურეთა რიცხოვნობა და მათი საშუალო წლიური ხელფასი რაიონების და მიწიერ-ვით.

2. მრეწველობის დარგში ცნობები უნდა იქნეს მოცემული შემდეგი მაჩვენებლების მიხედვით:

მრეწველობა .....
ა) ცენტნიანი .....
მათ შორის მუშები (მოწაფეთა გამოკლებით)

ბ) არა ცენტნიანი .....

3. საგაჭრო დარგში ცნობები უნდა იქნეს მოცემული სამმართველოს აპარატის ცალკე გამოყოფით.

4. დანარჩენი ცენტრალური სამეურნეო ორგანიზაციები და დაწესებულებები ცნობებს იძლევიან მათ სისტემაში ჩაბმულ მუშა - მოსამსახურეებზე და წლიურ საშუალო ხელფასზე საერთო რიცხვით რაიონების და მიხედვით.

5. შრომის ორგანოებს ევალება თვალყური ადევნონ აღნიშნულ დადგენილების დროზე შესრულებისათვის.

საკ. შრომის სახალხო კომისარი
მოკრაჩილაძე.

საგეგმო სექტორის გამგის მოადგილე
შუბლაძე.

კარტიული და საბჭოთა კანონიდარი

საკ. კ.პ. (ბ) თბილისის კომიტეტში, კომიტეტის მდივნის ამხ. აკოპოვის კაბინეტში დღეს, 26 მარტს, საღამის 7 საათზე შესდგება თათბირი სკოლის შესახებ საკ. კ.პ. (ბ) ცენტრალური კომიტეტის დადგენილების შესრულების საკითხზე. თათბირს ესწრებიან: ქალაქისა, ვა-რალოვის, მაილანი, გრიგოლია, ლორთქიფანიძე (თბ. აღმასკ. განათლების განყოფილება), გურგენიძე, ბერიძე, ჯანგველაძე (განათლების კომისარიატი), ნ. ვეფხვაძე (სამრეწველო-ეკონომიური ტეხნიკუმი), სტეფანე (მე-25 საქ.-საფ. სკოლა), ლ. ლორთქიფანიძე (მე-29 საქ.-საფ. სკოლა), ანდრონიკაშვილი (პედ. ინსტიტუტი), ამ. ომხაძე (სტალინის რაისაბჭოს გან. განყოფილება), იქლ. ძიძიგური (მე-29 საქარხნო-საფაბრიკო სკოლა), ს. სიგუა (მე-16 საქ.-საფ. სკოლა), ესაანი (მე-70 საქ.-საფ. სკოლა), ხაჩიტერიძე (მე-60 საქარხნო-საფ. სკოლა), ლეშკაშელი (ორჯონიკიძის რაიონის გან. განყოფილება), მექვაბიშვილი (ლენინის რაიონის გან. განყოფილება), აბაშმაძე (მე-9 საქარხნო-საფ. სკოლა), ბარსეგოვი (ნორჩ პიონერთა თბ. ბიუროს), ოზნიშვილი (კომკავშირის თბ. კომიტეტი), ასლანიანი, ლუსიანი („აპპ"), მელაშვილიანი (მე-72 საქარხნო-საფ. სკოლა), ელაბიანი (ამიერ-კავკასიის კომუნისტიტუტი), ოვანესიანი (მე-84 საქ. საფ. სკოლა), პეტროსიანი (ამიერ-კავკ. კომუნისტიტუტი), ნიკიტენკო (საქ. მუშაგლეხინო), სუმბაროვი (მე-47 საქ.-საფ. სკოლა), ზაქიალოვი, ბოცანია, მ. ლომინაძე (პედტექნიკუმი), შახვალადოვი (მე-97 საქარხნო-საფ. სკოლა), ბოცანია, მ. ლომინაძე (პედტექნიკუმი), შახვალადოვი (მე-97 საქარხნო-საფაბრიკო სკოლა), ასკერი (პედტექნიკუმი), შახვალადოვი (მე-97 საქარხნო-საფ. სკოლა), ზაქიალოვი,