ფასი 5 კაპ.

პროლეტარელებო ყველა ქვეყნისა, შეერთდით!

კომუნისტი

ყაზ. კ. პ. (ბ) ცენტრ. და თბ. კომიტეტების და საქ. ცაკის ორგანო

ტელეფონები №№: რედაქტორის—14—76, რედ. მოადგილის—23—17, სამდივნოს—10—58, მთ. კანტორის—3—81.

ოთხშაბათი, 30 მარტი 1932 წ. № 75 (3329)

საყოველთაო სწავლების მაღალი ხარისხისათვის

პარტიის მტკიცე ხელმძღვანელობით საყოველთაო - სავალდებულო სწავლების გატარების საქმეში მნიშვნელოვან წარმატებებს მივაღწიეთ. საქართველოს 23 რაიონში ძირითადათ უკვე დასრულდა საყოველთაო სავალდებულო პირველ დაწყებითი სწავლების შემოღება; საყოველთაო სავალდებულო სწავლების 1931-32 წლის გეგმა 40 რაიონში შესრულებულია 99 პროცენტით. მეორე საფეხურის სკოლებში 46 რაიონში ეგეგმით გათვალისწინებულ — 78.000 ბავშვის ნაცვლად ჩაბმულია—82.000 ბავშვი. დასრულდა მეორე საფეხურის სკოლების რეორგანიზაცია საქართველო-სოფაბრიკა და კოლმეურნეთა ახალგაზრდობის სკოლებად; მტკიცე საფუძველი ჩაეყარა სკოლების პოლიტეხნიზაციას, ისე, რომ პირველი ხუთწლედის ბოლოსათვის უკვე მომზადებულია ნიადაგი პარტიის პროგრამის ერთ-ერთი მუხლის-17 წლამდე საყოველთაო სავალდებულო პოლიტეხნიკური სწავლების განსახორციელებლად.

სახ. კ.პ. (ბ) ცკ-ას ბიუროს მიერ 16 მარტს მიღებული დადგენილება —„საყოველთაო - სავალდებულო სწავლების მომზინარეობისა და ამოცანების შესახებ“, — კულტურული რევოლიუციის საქმეში მოპოვებულ მიღწევებთან ერთად აღნიშნავს მთელ რიგ ნაკლოვანებებს ამ დარგში, კერძოდ იმ უხეშ შეცდომებს, რომლებიც დაუშვა განათლების სახალხო კომისარიატის ძველმა ხელმძღვანელობამ სახ. კ.პ. (ბ) ყოფილი ცენტრალური კომიტეტის შემცდარი ხაზის საფუძველზე.

ცნობილია, რომ სასკოლო მუშაობის ხარისხის ამაღლების საქმეში უდიდესი მნიშვნელობა სამოსწავლო პროცესის სწორ ორგანიზაციას და გადაცემის მეთოდს ენიჭება. კიდევაც რომ არაფერი ვთქვათ საშუალო და უმაღლეს სასწავლებლებზე, ძალზე ცუდი მდგომარეობა გვაქვს ბაზისურ სკოლებში მეთოდიური ხელმძღვანელობის მხრივ. ჩვენი სკოლების უმრავლესობაში დღემდე გაშეფებული იყო ჩამორჩენილობა, შიშველი პრაქტიციზმი, პროექტორობა და თეორიის მნიშვნელობის ანტილენინური შეუფასებლობა.

„პროექტთა მეთოდი“, სკოლების გაუქმების ანტილენინური თეორიის ერთ ღვიძლი შვილი, რომელიც სახ. კ. პ. (ბ) ცკ-ას გასული წლის 5 სექტემბრის დადგენილებით უარყოფილია —პოლიტიკაში თავის დამცველებს განსახკომის ძველი ხელმძღვანელობაში და ტარიდებიდან ჩვენს სასკოლო მუშაობაში სახ. კ.პ. (ბ) ცკ-ას აღნიშნული დადგენილების გამოქვეყნების შემდეგაც კი.

უმთავრესი ამოცანა, რომელიც ამჟამად განათლების ორგანოების წინაშეა დასმული, არის ბრძოლა სასკოლო მუშაობის მაღალი ხარისხისა თვის: დღემდე უმთავრესად ჩვენი სკოლები სწორედ აქ მიიკეტებოდნენ. ასკოლო მუშაობის ხარისხის ასამაღლებლად სახ. კ.პ. (ბ) ცკ-ას ბიუროს დადგენილებაში, სხვა ღონისძიებათა შორის, აღნიშნულია სანიმუშო სკოლების ქსელის ფართოდ გაშლა რაიონებსა, რაიონულ ცენტრებსა და ქალაქებში, როგორც პირველი, ისე მეორე საფეხურის სკოლებისათვის. ამ მხრივ განსაკუთრებული ყურადღება უნდა მიექცეს ლენინგრადის ორგანიზაციის გამოცდილებას. ლენინგრადის ორგანიზაციამ ამ საქმეში მნიშვნელოვანი წარმატებები მოიპოვა. ლენინგრადის ორგანიზაციის გამოცდილებიდან ერთ-ერთი ძირითადი ის არის, რომ ლენინგრადის ორგანიზაციამ ყურადღება მიაქცია სანიმუშო სკოლების ქსელის ფართოდ გაშლას, ამ სკოლების ხელმძღვანელობის სათანადო ხარისხით შერჩევას, ამ სკოლების ხელმძღვანელობის ხელმძღვანელობის სათანადო ხარისხით შერჩევას, ამ სკოლების

ნიმუშიერი ხარისხის ქართული ნაწილები
ზეიმობენ თავისი არსებობის 11 წლის თავს

საბჭოთა კავშირის წინააღმდეგ საერთაშორისო იმპერიალიზმის საომარ მზადებას მ. გ. წ. ა. ქართული ნაწილები უპასუხებენ საბრძოლო მენტუზიაზმის ახალი ტალღის აზვირთებით, კლასიურ სიფხიზლის გამა-ხვილებით, ინტერნაციონალურ შემჭიდროებით და სწავლებაში ბოლშევიკური ტემპების გაშლით

ბრძოლისა და გამარჯვების II წელი

(ფუშურ-გლეხური ფრთიელი არმიის ქართული ნაწილების 11 წლისთავისათვის)

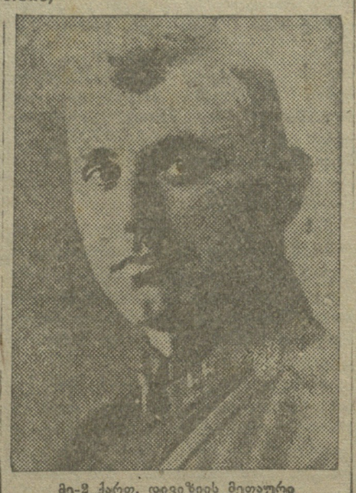

მე-2 ქართ. დივიზიის მეთაური ამხ. ბუაჩიძე

სახტაკი ეკონომიური კრიზისი, რომელიც არყევს მთელ კაპიტალისტურ მსოფლიოს, აიძულებს იმპერიალისტებს გამოსავალი კრიზისიდან ახალ იმპერიალისტურ ომში ეძიონ.

სოციალური და პოლიტიკური შიში საბჭოთა კავშირისა და მისი ძლევამოსილი პირველი ხუთწლიანი გეგმის წინაშე, რომელიც სპობს კაპიტალიზმის ნაშთებს და ამზადებს ყველა მშრომელთა ძალებს, სახსრებს და ენერგიას უკლასო სოციალისტური საზოგადოების შესაქმნელად, აცახცახებს კაპიტალისტურ სამყაროს, რადგან საბჭოთა კავშირის ძლევამოსილი წინსვლა აუცილებელ დაღუპვას უქადის მას.

კაპიტალისტები ყველაზე უფრო ავანტიურისტული ხროვის—ფაშიზმის იმპერიალისტების ხელმძღვანელობით და მეზობელ ბურჟუაზიულ სახელმწიფოებზე დაყრდნობით გაიფორებით ემზადებიან საბჭოთა კავშირზე თავდასხმისათვის.

ეხლანდელი მდგომარეობა ისეთია, რომ საჭიროა განსაკუთრებული სიფხიზლე და ყოველდღე მზადყოფნა ჩვენი გუშხრაზული სოციალისტური მშენებლობის დასაცავად იარაღით ხელში.

მუშურ-გლეხური წითელი არმია მზად არის საბჭოთა კავშირის მშვიდობიანი შრომის დასაცავად.

ამ სპასხოსმისებელი მომენტში წითელი არმიის ქართული ნაწილები, რომლებიც შექმნილია ვლადიმერ ილიჩის პირდაპირი მითხოვნით, ამზ. სერგო ორჯონიკიძის უშუალი ხელმძღვანელობით და შ. ელიავის დაუფარებელი ყოველდღიური მუშაობით, შედიან თავიანთი არსებობის მე-12 წელში.

წითელი არმიის ქართული ნაწილების მთელი ისტორია არის ბრძოლა პარტიის გენერალური ხაზისათვის, სწორი ლენინური ნაციონალური პოლიტიკისათვის და წვრილბურჟუაზიული მოვიზისტური ქართული უკლონიზმის წინააღმდეგ, რომელიც მოითხოვდა თვისი მოზღვიის და ამოცანების მთლიანი მუშურ-გლეხური წითელი არმიის სქელიფრად დანაწილებას, ეს არის ბრძოლა ქართული მენშევიზმის წინააღმდეგ, რომელიც ცდილობდენ მებრძოლთა ნაგებში შეპრანას და მათ დაწლას შიგნიდან. ქართული ნაწილები პოლიტიკურად იბრძოდნენ ბრძოლაში ნაციონალ - უკლონიზმის მერჩინდეები გამოსატულების წინააღმდეგ (თ. ყიფიანი, ჯიქია), რომელიც მოითხოვდა ქართული წითელი არმიის დამოუკიდებლობას მუშურ-გლეხური წითელი არმიისაგან.

თვითმყოფა მეომარმა, თვითეულმა მეთაურმა ჩვენში კარგად იცის, სრულიად მიზანშეუწონელი ქართული, სომხური, თუ რუსული, უკრაინული და სხვა არმიების განკალკევებული არსებობა, ეს ხელსაყრელად მხოლოდ კლასობრივი მტრებისა და ინტერვენტებისათვის.

საერთო მტრის არსებობა საბჭოთა კავშირის წინააღმდეგ მოითხოვს ყველა მშრომელთა შეიარაღებული ძალების გაერთიანებას. მთლიანი, მძლავრი მუშურ-გლეხური წითელი არმიის სახით. მის შემადგენლობაში მყოფი ნაციონალური ნაწილები, მათ შორის ქართული ნაწილებიც, წინააღმდეგ ჯიქიას და თ. ყიფიანის ნებაყოფლობილებს, ანტიკავშირულ საბრძოლო და პოლიტიკურ სიმძლავრეს.

ქართული ნაწილების ისტორიის ერთ-ერთი მნიშვნელოვანი ეტაპი იყო მაისის ამბოხი, რომელიც ხელმძღვანელობდა ბოლშევიკური ორგანიზაციის მიერ. ამ ამბოხის ჩატარებულმა სამხედრო სწავლებებმა შემოწმებამ დაამტკიცა ცალკე ორთეულების მიღწევები საბრძოლო ტექნიკური სწავლებების მაქსიმალურ გამოყენებაში.

საბრძოლო პოლიტიკურ მომზადებაში არც ტერიტორიალური ნაწილები ჩამორჩებიან. მიუხედავად იმისა, რომ ქართული ნაწილების ტერიტორიალური მწყრებლობა დაცვიანების დაიწყო, ჩვენ შეგვიძლია აღვნიშნოთ მისი თვალსაჩინო ზრდა და მიღწევები; ეს ზრდა, პირველყოვლისა, გამოიხატება იმაში, რომ ტერიტორიალური ნაწილებს კარგად აქვს შეთვისებული საბრძოლო ტექნიკის სხვადასხვა თვისებები და შეუძლია ბრძოლა მრავალგვარ პირობებში მისი სავსებით გამოყენება. დათვალიერებამ ცხადყო აგრეთვე ნაწილების ოპერატიული წრფსვლა სასროლო მომზადების გამეგება.

ქართული დივიზიის საბრძოლო და პოლიტიკურ მომზადებაში მთული რიგი წარმატებები აქვს. კერძოთ ამზ. სტალინის საზეიმობის 1-ლ ქართულმა დივიზიამ გასული წლის საზაფხულო სწავლებაში პირველი ადგილი დაიკავა, რისთვისაც ის დაჯილდოებულ იქნა წითელი დროშით.

ფრუნზეს სახელობის მეორე დივიზიამ მთელი რიგი ჩატარებული მუშაობის შედეგად საუკეთესო მაჩვენებლებს მიაღწია. ამ დღეებში ჩატარებულ უფროსთა შემადგენლობის ერთ-ერთი პირველი ადგილი დაიკავა; ამავე დივიზიის № ლეგიონში სასროლო მომზადებაში და ტეხნიკის დაუფლებაში უდიდესი მიღწევებისათვის კწდ არმიის რეზოლუციით დაჯილდოებულ იქნა 1000 მანეთით. ყველა ეს მიღწევა აიხსნება წითელარმიელთა და უფროსთა შემადგენლობის აქტივობით, დაუშრეტელი ენერგიით და სამხედრო საქმისადმი პასუხისმგებლობის კიდევ უფრო გაზრდით; მაგრამ ქართული ნაწილები ამით ვერ დაკმაყოფილდებიან და სამხედრო მიღწევების განმტკიცებასთან ერთად იბრძოლებენ მისი კიდევ უფრო გაღრმავებისათვის.

მებრძოლები და უფროსთა შემადგენლობა ქართულ ნაწილებს არსებობის 12 წლისთვის მიეგებიან, მხედრულ სიტყვას აძლევენ, რომ ისინი კიდევ უფრო განმტკიცებენ რკინისებურ, რეგულიუციონერ დისციპლინას, უმაღლეს სიფხიზლეს იაყვანენ მეთაურის ორგანიზაციულ როლს და იბრძოლებენ სამხედრო სწავლებაში მაღალი მაჩვენებლებისათვის.

საბჭოთა კავშირის წინააღმდეგ მსოფლიო იმპერიალიზმის გაფორებულ ეირიშებს ქართული ნაწილები უპასუხებენ საბრძოლო ენტუზიაზმის ახალი ტალღის აზვირთებით, ინტერნაციონალური შემჭიდროებით და სამხედრო მოწინავე ტეხნიკის მთლიანად დაუფლებით.

ხ. გოლ—ძე.

ქართული ნაწილები 12 წლის მიჯნაზე

1 ქართ. დივიზიის მეთაური ამხ. ჟუთათელაძე

დღეს, მ.გ.წ. არმიის ქართული ნაწილები ზეიმობენ თავისი არსებობის 11 წლის თავს, რომელსაც იგი ხვდება საბრძოლო და პოლიტიკურ მომზადებაში მოპოებული უდიდესი მიღწევებით.

წითელი არმიის ქართული ნაწილების საბრძოლო უნარიანობა დღითი-დღე იზრდება და ძლიერდება. ძლევამოსილ მუშურ-გლეხურ წითელ არმიაში ქართულ ნაწილების ერთ-ერთი მოწინავე ადგილი უჭირავ და დღესაც უჭირავს პირველობის შენარჩუნებისათვის მებრძოლებში მთელი თავისი ძალა, ნებისყოფა და ენერგია მიმართეს საბრძოლო და პოლიტიკური მომზადების კიდევ უფრო ჯალრმავებისაკენ. ისინი ბოლშევიკური შეუდრეკელობით და დაჟინებით მეუდგენ რევსამხედრო საბჭოს მიერ დასახულ სასწავლო ამოცანათა სრულ და მაღალხარისხოვან მხრვენებლებით შესრულებას. ნაწილების მთელ შემადგენლობაში ფართოდ გაიშალა სოციალისტური შეჯიბრება, რომელიც წარმოადგენს უმნიშვნელოვანეს ბერკეტს საბრძოლო და პოლიტიკური მომზადების განმტკიცების საქმეში. სოციშეჯიბრებისა და დამკვრელობის საფუძველზე დიდათ გაიზარდა ნაწილების პოლიტიკური დონე, და კიდევ უფრო განმტკიცდა მისი საბრძოლო უნარიანობა.

ქართული ნაწილების ცალკე განაყოფები მთლიანად ჩაებენ ტეხნიკის დაუფლების სრულიად საარმიო შემოწმებაში და გაცხოველებულ სამეჯლისო მუშაობას აწარმოებენ ჩვენი პარტიის ბელადის ამზ. სტალინის ლოზუნგის—„ბოლშევიკები უნდა დაეუფლონ ტეხნიკას“—განხორციელებისათვის ამ მიმართულებით ნაიწყებში დიდი პრაქტიკული ნაბიჯები გადაიდგა: ჩამოყალიბდა ტეხნიკის შემსწავლელი წრეები, მოეწყო ტეხნიკის კუთხეები და სხვა. წითელარმიელთა და მეთაურთა შემადგენლობის საზოგადოებრივი აზრი დარაზმულია სამხედრო ტეხნიკის დაუფლების ირგვლივ.

ამ ნაბეჭდი ჩატარებულმა სამხედრო სწავლებებმა შემოწმებამ დაამტკიცა ცალკე ორთეულების მიღწევები საბრძოლო ტეხნიკური სწავლებების მაქსიმალურ გამოყენებაში.

საბრძოლო პოლიტიკურ მომზადებაში არც ტერიტორიალური ნაწილები ჩამორჩებიან. მიუხედავად იმისა, რომ ქართული ნაწილების ტერიტორიალური მწყრებლობა დაცვიანების დაიწყო, ჩვენ შეგვიძლია აღვნიშნოთ მისი თვალსაჩინო ზრდა და მიღწევები; ეს ზრდა, პირველყოვლისა, გამოიხატება იმაში, რომ ტერიტორიალურ ნაწილებს კარგად აქვს შეთვისებული საბრძოლო ტეხნიკის სხვადასხვა თვისებები და შეუძლია ბრძოლა მრავალგვარ პირობებში მისი სავსებით გამოყენება. დათვალიერებამ ცხადყო აგრეთვე ნაწილების ოპერატიული წრფსვლა სასროლო მომზადების გამეგება.

ქართული დივიზიის საბრძოლო და პოლიტიკურ მომზადებაში მთული რიგი წარმატებები აქვს. კერძოთ ამზ. სტალინის საზეიმობის 1-ლ ქართულმა დივიზიამ გასული წლის საზაფხულო სწავლებაში პირველი ადგილი დაიკავა, რისთვისაც ის დაჯილდოებულ იქნა წითელი დროშით.

ფრუნზეს სახელობის მეორე დივიზიამ მთელი რიგი ჩატარებული მუშაობის შედეგად საუკეთესო მაჩვენებლებს მიაღწია. ამ დღეებში ჩატარებულ უფროსთა შემადგენლობის ერთ-ერთი პირველი ადგილი დაიკავა; ამავე დივიზიის № ლეგიონში სასროლო მომზადებაში და ტეხნიკის დაუფლებაში უდიდესი მიღწევებისათვის კწდ არმიის რეზოლუციით დაჯილდოებულ იქნა 1000 მანეთით. ყველა ეს მიღწევა აიხსნება წითელარმიელთა და უფროსთა შემადგენლობის აქტივობით, დაუშრეტელი ენერგიით და სამხედრო საქმისადმი პასუხისმგებლობის კიდევ უფრო გაზრდით; მაგრამ ქართული ნაწილები ამით ვერ დაკმაყოფილდებიან და სამხედრო მიღწევების განმტკიცებასთან ერთად იბრძოლებენ მისი კიდევ უფრო გაღრმავებისათვის.

მებრძოლები და უფროსთა შემადგენლობა ქართულ ნაწილებს არსებობის 12 წლისთვის მიეგებიან, მხედრულ სიტყვას აძლევენ, რომ ისინი კიდევ უფრო განმტკიცებენ რკინისებურ, რეგულიუციონერ დისციპლინას, უმაღლეს სიფხიზლეს იაყვანენ მეთაურის ორგანიზაციულ როლს და იბრძოლებენ სამხედრო სწავლებაში მაღალი მაჩვენებლებისათვის.

საბჭოთა კავშირის წინააღმდეგ მსოფლიო იმპერიალიზმის გაფორებულ ეირიშებს ქართული ნაწილები უპასუხებენ საბრძოლო ენტუზიაზმის ახალი ტალღის აზვირთებით, კლასიურ სიფხიზლის გამახვილებით, ინტერნაციონალური შემჭიდროებით და სამხედრო მოწინავე ტეხნიკის მთლიანად დაუფლებით.

ხ. გოლ—ძე.

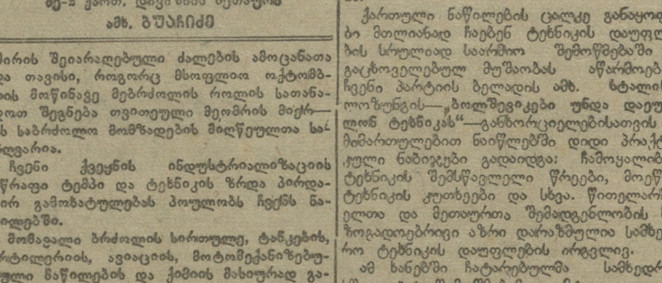

პარტიულ ტეხნიკურ კონფერენციის დელეგატები: ამზ. ლოგუა შავლაძე, ვარაქი, ვასილენკო და ივანოვი.

ამზ. ლოგუას მოხსენებაზე მიმდინარეობს მეჯლისები საბრძოლო ტექნიკის დაუფლების საკითხებზე

სტალინელების პარტტეხნიკური კონფერენცია

ამზ. სტალინის სახ. ორთქმავალ-ვაგონების სარემონტო ქარხნის პარტ. ტეხნიკური კონფერენციის პირველ სხდომაზე ვრცელი მოხსენებით, ქარხნის მზადების შესახებ ელექტრომცავალთა შესაკეთებლად. გამოვიდა ამზ. ლოგუა.

ჩვენი ქვეყნის სახალხო მეურნეობის განვითარების ტემპები უდიდეს ამოცანებს აყენებს ტრანსპორტის წინაშე. — ამბობს ამზ. მომხსენებელი. მოთხედავად ამისა ტრანსპორტი ჯერ კიდევ ჩვენი მეურნეობის „ვიწროდ“ ადგილს წარმოადგენს. საკ. კ.პ.(ბ) მე-17 კონფერენციამ უდიდესი ყურადღება მიაქცია ტრანსპორტის ელექტროფიკაციის საკითხს. განსაკუთრებული ყურადღება ექცევა ა.კ. რკინის გზების ელექტროფიკაციას. მეორე ხუთწლედში ძირითადათ უნდა დამთავრდეს ა.კ. რკინის გზების ელექტროფიკაცია. 1932 წელს მოხდება სტალინის - ზესტაფონის უბნის ელექტროფიკაცია 1933 წელში კი აქტაფა - ნავთლული. სტალინისის უბნის. 1934 წლიში. ფართოდ გაიშლება უდიდესი სამუშაოები, 1935 წელში სამტრედია - ფოთის ხაზის ხოლო შემდეგ ნავთლული-ლენინაკანის, კავკასიონის საუღელტეხილოზე გზას და ბალავარა-აქტაფა-სამტრედია-ბათომის უბნის ელექტროფიკაციას.

ამიერ-კავკასიის სარკინის გზებზე მომქმედ ყველა ელექტრომავალთა შეკეთება უნდა მოხდეს ამხ. სტალინის სახ. ქარხანაში, რაც ჩვენი წინაშე აყენებს ამოცანას. საფუძველია ნად მოგეშვებათ ამ საქმისათვის. ამდენ ქარხნის ვერც ერთი საამქრო დღეს თავისი მოწყობილობითა და ტექნიკით ვერ შესძლებს ამ საქმის შესრულებას, ამისათვის საჭიროა საშუალო შეკეთების საამქროს დაჩქარებით გადაკეთება ელექტრომავალთა შემაკეთებელ საამქროდ. ამჟამად ამ საამქროში ეწყობა სამი ბაგა, რომლებიც უზრუნველჰყოფენ ელექტრომავალთა მთლიან შეკეთების თითოეული ბაგის დაფარვას 1935 წლამდე, სანამ ელექტრომავალთა პარკი არ გაიზრდება 60 ელმავლამდე. საამქრო შესძლებს წელიწადში 40 ელმავალის შეკეთებას, რაც საკმაოდ დააკმაყოფილებს გზას. ელექტრომავალთა შემკეთებელ საამქროში იქნება შემდეგი განყოფილებები: მექანიკური, საკონტრაქტორო, ელექტრო მექანიკური, სადგომი სადგურო და სამონტაჟო. ა.კ. სამხარეო კომიტეტის დადგენილების თანახმად ელექტრომავალთა შემკეთებელ საამქროს უნდა ამუშავდეს 1932 წლის 1 ივნისისათვის. სათანადო კადრების მომზადების საკითხი ამჟამად ჩვენს წინაშე მთელი სიგრძე-სიგანით ისმება. ამ მიზნით ჩვენ დაგაარსეთ სპეციალური კურსები, სადაც მსმენელები ენერგეტიკით და ელექტრო-წყლით და ელექტრომავლების შეკეთების საქმეს. მოკლე ხანში ქარხანა 25 კურსანტს გაუზავნის საბჭოთა კავშირის ქალაქებში ამ საქმის პრაქტიკული შესასწავლად. მაგრამ ყველაფერი ეს არ არის საკმარისი. საჭიროა რადენიმე კაცის საზღვარ გარეთ მივლინება. საჭიროა უდიდესი ყურადღება მიექცეს საამქროსათვის საჭირო მასალების დროზე მოწოდების საკითხს. იმისათვის, რომ უზრუნველყოფილ იქნას ელექტრომავალთა სარემონტო საამქროს დროზე ამუშავება, საჭიროა ქარხნის ყველა ინჟინერ-ტეხნიკურ ძალთა დაჩქარებულმა პარტიულ, პროფესიონალურ და სამეურნეო ორგანიზაციების ყურადღების მობილიზაცია ამ ამოცანის გარშემო.

ამხ. ლოგუას მოხსენებით დამთავრდა ტეხნიკური კონფერენციის პირველი სხდომა. კონფერენციის მეორე დღეს (27 მარტს) მუშაობა სწარმოებს სექციებში. კონფერენციაზე

ქართული მსროლელი პოლკის დამჩქერალი მებრძოლები: ამხ. პირტახია, დიდებაშვილი, კაკაურიძე, მამალაძე და აბაზაშვა.

მუშაობდა საორთქლმავლო სექცია, რომელშიაც მონაწილეობდენ ამწყობელი, საქვაბე სატენდერო, ელექტრომემდღელებელი და სამილე საამქროების დელეგატები. საავგონო სექციაში მუშაობდენ სადურგლო, ამწავრო - საავგონო და საბანაგო-საავგონო საამქროს დელეგატები, დაამშვიდებელ სექციაში მუშაობდენ საიარაღო, ჩამომსხმელი, სახარატო და სამონტაჟო საამქროს დელეგატები.

დამამზადებელ სექციაში სტატიით გამოვიდა ამხ. **კოტრინი,** რომელიც უმთავრესად შეჩერდა პროდუქტის ხარისხის საკითხზე. კოტრინიმ აღნიშნა, რომ ჩამომსხმელმა საამქრომ ვერ შეძლო, ვერ დაიწყო თავი წყობილ სამქროში წუნი 3 პროცენტს შეადგენს წუნი წვრილი ნაწილების ჩამოსხმაზე. წუნის მთავარი მიზეზია — სათანადო კვალიფიციური კადრების უყურადღება, ასევე ოთხმის სამქროც. ამხ. კოტრინის ინფორმაციის შემდეგ მიღებული იქნა შემდეგი პრაქტიკული ღონისძიებანი ცალკე სამქროების მიხედვით მთელი ამიერ-კავკასიაში უნდა გაიხაროდეს 1,000.000 ჰექტარით.

ბამბის ნათესების ფართობი 285.000 ჰექტარიდან ყვავილი იქნება 700.000 ჰექტარამდე. თამბაქოს ნათესები 60.000-დან 100.000 ჰექტარამდე, ხეხილის ბაღების ფართობი 250.000 ჰექტარამდე. ციტრუსოვან კულტურათა ფართობი 30.000 ჰექტარამდე, ვენახების ფართობი—200.000 ჰექტარამდე, კაუჩუკოვან კულტურების ფართობი 15.000 ჰექტარამდე.

ეს მაჩვენებლები მოწმობენ, რომ მეორე ხუთწლედის ბოლოსთვის ამიერ-კავკასია იქცება ძირფასი ტეხნიკური კულტურების რაიონად.

უდიდესი ყურადღება მიექცევა მეორე ხუთწლედში მუშუმეი მრეწველობის განვითარებას. მუშუმეი მრეწველობის დარგების საერთო პროდუქცია, 1932 წელთან შედარებით გაიზრდება 3-5-ჯერ.

ასეთია მეორე ხუთწლედის ძირითადი მაჩვენებლები, რომლებიც ჯერ კიდევ დამუშავების პროცესში იმყოფებიან ამიერ-კავკასიის საწარმოო ძალთა განაწილების შესახებ მოწვეული კონფერენცია, უფრო დეტალურად და ზუსტად გამოარკვევს მეორე ხუთწლედის, ყველა ძირითად მაჩვენებლებს და დასახავს პრაქტიკულ ღონისძიებებს მეორე ხუთწლიანი გეგმის დამუშავების სახელმძღვანელოდ.

დ. ლ—ძე.

ამიერ-კავკასია მეორე ხუთწლედში
ამიერ-კავკასიის საწარმოო ძალთა განაწილების კონფერენციისათვის

ხვალ თბილისში გაიხსნება კონფერენცია ამიერ-კავკასიაში საწარმოო ძალთა განაწილების საკითხებზე. კონფერენციამ უნდა განიხილოს მთელი რიგი საკითხები, რომელთა მოგვარებასაც გადაწყვეტი მნიშვნელობა აქვს მეორე ხუთწლედის ძირითად მაჩვენებლების დასახვის დროს.

ამიერ-კავკასიის საწარმოო ძალთა საერთო სისტემაში, როგორც თავისი ხვედრითი წონის, ისე სამეურნეო პოლიტიკური მნიშვნელობის მხრივ გადაწყვეტი როლი ენიჭებათ—ელექტროფიკაციას და საერთოდ ენერგეტიკულ რესურსების. გამოყენებას. უდიდესი ყურადღება უნდა მიექცეს აგრეთვე ნავთის მრეწველობას, ქვანახშირს და შავ მეტალურგიას, ქიმიურ მრეწველობას, მანქანათმშენებლობას, მსუბუქ მრეწველობას, ტრანს. პორტს და სოფლის მეურნეობას.

რა უნდა გაკეთდეს თვითეულ დარგში, რა მაჩვენებლებისათვის უნდა ეიბრძოლოთ ჩვენ მეორე ხუთწლედში, როგორ უნდა მოვახდინოთ მეურნეობის სხვადასხვა დარგების განვითარების ! ნოეტიური გეგმის დამუშავება—აი ის საკითხები, რომლებიც ამჟამად ჩვენს წინაშე იჭრებიან.

ჰიდრო-ენერგეტიკული რესურსების მხრივ, ამიერ-კავკასიას ევროპის აღიარებული საბჭოთა კავშირში. ამიერ-კავკასიაში მოპოება საბჭოთა კავშირის მთელი ჰიდრო-ენერგეტიკული რესურსების 10 პროცენტი ამიერ-კავკასიის ჰიდრო-ენერგეტიკული რესურსების ბაზაზე, ჩვენ შეგვიძლია ისე განვავითაროთ ელექტრომეურნეობა, რომ ავსებით უზრუნველეყოთ ქვეყნის დანარჩენ საწარმოო ძალთა (ნავთი ,მადნეული, ფეროალი ლითონები და სხ.) მაქსიმალური განვითარება.

ამიერ-კავკასიის ელექტრო-სადგურების დადგენილ ჯამურ სიმძლავრე 1932 წლის 293.000 კილოვატამდეა, 1937 წლის ბოლოსათვის უნდა გაიზარდოს 1.600.000 კილოვატამდე, (ხუთწლედიანი ეკონომიური). მეორე ხუთწლედში უნდა ამუშავდეს—(იმ სადგურების მშენებარეთი, რომელთა მშენებლობაც ეხლა სწარმოებს) რიონჰესი, ძორაჰესი, ალაკირაჰესი, აჯაროჰესი, ხრამჰესი, გიშურჰესი, ტყვარჩილის თბო-სადგური, განჯის სადგური, ტერტერჰესი, მინგეჩაურის ელ. სადგური, ალპანჰესი, სევანის ჰიდროელსადგური, კოდორჰესი, სამგორჰესი, ზაორის ჰიდრო-ელექტრო სადგური, ბაზარაის ელსადგური და სხვ.

ამიერ-კავკასიის ცალკე რესპუბლიკებში, 1937 წლის ბოლოსთვის იგებული იქნება ელექტრო-სადგურები, რომლებიც მოგვცემენ—საქართველოში 559.000, აზერბაიჯანში—682.000 და სომხეთში—440.000 კილოვატს, ამგვარად, 1937 წლის ბოლოსთვის ამიერ-კავკასიის ცალკე რესპუბლიკები მოგვცემენ ნახეთავის, ზაფხულის მინიმალურ ჯამურ სიმძლავრეს, რასაც დღეს გვაძლევენ საბჭოთა კავშირის მომმედი სადგურები.

საელექტროფიკაციო სამუშაოების ფართოდ გაშლით, მეორე ხუთწლედის პოლოსთვის ჩვენ უზრუნველყოფთ სახალხო მეურნეობის მოთხოვნილების დაკმაყოფილებას ელენერგიით.

ნავთის რესურსების მხრივ ამიერ-კავკასიას მოქმედი ორი ბაქოს და გროზნოს ნავთის მრეწველობა ევროპაში პირველ ადგილს იკავებს. ამ ორ ნავთის რაიონში მოპოება 1931 წელს 23.500.000 ტონა ნავთი იყო. ამიერ-კავკასიის ნავთის მრეწველობა (საქართველოს ჩაუთვლელად) უდრის 60 პროცენტს. საორიენტაციო ვარაუდით, ამიერ-კავკასიაში ნავთის რესურსების, მარაგი უდრის 2 მილიარდ ტონას. ეს გვაძლევს შესაძლებლობას, რომ ნავთის ყოველწლიური ამოღება გავზარდოთ 44 მილიონ ტონამდე. აქედან 40 მილიონი უნდა მოგვცენ „აზნეფტის“, ხოლო 4 მილიონი ტონა საქართველოს ნავთის სარეწაობებმა.

მეორე ხუთწლედის პოლოს საქართველოს ნავთის მრეწველობა საპატიო ადგილს დაიჭერს. საქართველოში ნავთის ამოღების ცენტრთან გაშლასთან დაკავშირებით, თბილისში საჭირო იქნება ნავთის გადამმუშავებელი ქარხნის აგება, რომლის მშენებლობა დაიწყება 1933 წლიდან, ამის პარალელურად თბილისამდე ნავთსადენის ახალი მილის გაყვანა.

ქვანახშირისა და შავი მეტალურგიის განვითარება მთლიანადაა დამოკიდებული ტყვარჩილისა და ტყიბულის ქვანახშირის მოიერების მოწყობაზე. წინასწარი გათვლით 1937 წელს ამიერ-კავკასიაში საჭირო იქნება 4.500.000 ტონა ქვანახშირი, ხოლო ამავე დროს ამიერ-კავკასიის ქვანახშირის ბუდობებიდან ამოღებული უნდა იქნეს 5.380.000 ტონა ქვანახშირი.

ამიერ-კავკასიაში, საკოქსიო ქვანახშირის არსებობასთან დაკავშირებით ფართო გასაქანი ეძლევა შავი მეტალურგიის განვითარებას. შავი მეტალურგიის ძირითად ობიექტად ამიერ-კავკასიაში აღიარებულია დაშენებული მეტალურგიული ქარხანა, რომლის მშენებლობაც მომავალი წლიდან უნდა დაიწყოს. დაშენებული მეტალურგიული ქარხანა პირველ წლებში მოგვცემს 600.000 ტონა თუჯს, ხოლო 1935 წელს 900.000 ტონა თუჯს.

1937 წლის ბოლოს კი ამიერ-კავკასიას დასჭირდება 1.750.000 ტონა თუჯი. დანაკლისის დასაფარავად საჭირო იქნება ახალი მეტალურგიული ქარხნის აგება ოჩემჩირეში.

წელს მთავრდება ზესტაფონის ფერო-მარგანეცის ქარხნის მშენებლობა, რომელიც ყოველწლიურად მოგვცემს 50.000 ტონა პროდუქციას. ეს ქარხანა მეორე ხუთწლედში გაფართოებული იქნება იმ ვარაუდით, რომ ყოველწლიურად მოგვცეს 150.000 ფერო-შენადნობები. 50.000 ტონა მარგანეცის, 40.000 ტონა, ფერო-სილიცი, 4.000 ტონა ფერო-ბრომი, 0,3 ტონა ფერო-მოლიბდენი და სხ.

ოფი ელექტრო ენერგიის საფუძველზე იშლება ამიერ-კ ხის **ქიმიური მრეწველობის განვითარება.** ეს ქიმიური მრეწველობა მოიცავს ქიმიური ტეხნიკის ისეთ დარგებს, როგორიც არის ნაციონალური მრეწველობა, ნაციონალური ტეხნიკა, ქიმიური ტეხნიკა, ქიმიური ანალიზი, ქიმიური ტეხნიკის ისტორია და ქიმიური ტეხნიკის ლიტერატურა.

ამიერ-კავკასიის ცალკე რესპუბლიკებში, 1937 წლის ბოლოსთვის იგებული იქნება ელექტრო-სადგურები, რომლებიც მოგვცემენ—საქართველოში 559.000, აზერბაიჯანში—682.000 და სომხეთში—440.000 კილოვატს, ამგვარად, 1937 წლის ბოლოსთვის ამიერ-კავკასიის ცალკე რესპუბლიკები მოგვცემენ ნახეთავის, ზაფხულის მინიმალურ ჯამურ სიმძლავრეს, რასაც დღეს გვაძლევენ საბჭოთა კავშირის მომმედი სადგურები.

საელექტროფიკაციო სამუშაოების ფართოდ გაშლით, მეორე ხუთწლედის პოლოსთვის ჩვენ უზრუნველყოფთ სახალხო მეურნეობის მოთხოვნილების დაკმაყოფილებას ელენერგიით.

ნავთის რესურსების მხრივ ამიერ-კავკასიას მოქმედი ორი ბაქოს და გროზნოს ნავთის მრეწველობა (საქართველოს ჩაუთვლელად) უდრის 60 პროცენტს. საორიენტაციო ვარაუდით, ამიერ-კავკასიაში ნავთის რესურსების, მარაგი უდრის 2 მილიარდ ტონას. ეს გვაძლევს შესაძლებლობას, რომ ნავთის ყოველწლიური ამოღება გავზარდოთ 44 მილიონ ტონამდე. აქედან 40 მილიონი უნდა მოგვცენ „აზნეფტის“, ხოლო 4 მილიონი ტონა საქართველოს ნავთის სარეწაობებმა.

მეორე ხუთწლედის პოლოს საქართველოს ნავთის მრეწველობა საპატიო ადგილს დაიჭერს. საქართველოში ნავთის ამოღების ცენტრთან გაშლასთან დაკავშირებით, თბილისში საჭირო იქნება ნავთის გადამმუშავებელი ქარხნის აგება, რომლის მშენებლობა დაიწყება 1933 წლიდან, ამის პარალელურად თბილისამდე ნავთსადენის ახალი მილის გაყვანა.

ქვანახშირისა და შავი მეტალურგიის განვითარება მთლიანადაა დამოკიდებული ტყვარჩილისა და ტყიბულის ქვანახშირის მოიერების მოწყობაზე. წინასწარი გათვლით 1937 წელს ამიერ-კავკასიაში საჭირო იქნება 4.500.000 ტონა ქვანახშირი, ხოლო ამავე დროს ამიერ-კავკასიის ქვანახშირის ბუდობებიდან ამოღებული უნდა იქნეს 5.380.000 ტონა ქვანახშირი.

ამიერ-კავკასიაში, საკოქსიო ქვანახშირის არსებობასთან დაკავშირებით ფართო გასაქანი ეძლევა შავი მეტალურგიის განვითარებას. შავი მეტალურგიის ძირითად ობიექტად ამიერ-კავკასიაში აღიარებულია დაშენებული მეტალურგიული ქარხანა, რომლის მშენებლობაც მომავალი წლიდან უნდა დაიწყოს. დაშენებული მეტალურგიული ქარხანა პირველ წლებში მოგვცემს 600.000 ტონა თუჯს, ხოლო 1935 წელს 900.000 ტონა თუჯს.

1937 წლის ბოლოს კი ამიერ-კავკასიას დასჭირდება 1.750.000 ტონა თუჯი. დანაკლისის დასაფარავად საჭირო იქნება ახალი მეტალურგიული ქარხნის აგება ოჩემჩირეში.

წელს მთავრდება ზესტაფონის ფერო-მარგანეცის ქარხნის მშენებლობა, რომელიც ყოველწლიურად მოგვცემს 50.000 ტონა პროდუქციას. ეს ქარხანა მეორე ხუთწლედში გაფართოებული იქნება იმ ვარაუდით, რომ ყოველწლიურად მოგვცეს 150.000 ფერო-შენადნობები. 50.000 ტონა მარგანეცის, 40.000 ტონა, ფერო-სილიცი, 4.000 ტონა ფერო-ბრომი, 0,3 ტონა ფერო-მოლიბდენი და სხ.

ოფი ელექტრო ენერგიის საფუძველზე იშლება ამიერ-კ ხის **ქიმიური მრეწველობის განვითარება.** ეს ქიმიური მრეწველობა მოიცავს ქიმიური ტეხნიკის ისეთ დარგებს, როგორიც არის ნაციონალური მრეწველობა, ნაციონალური ტეხნიკა, ქიმიური ტეხნიკა, ქიმიური ანალიზი, ქიმიური ტეხნიკის ისტორია და ქიმიური ტეხნიკის ლიტერატურა.

გაუფასურებული სვლისა და თვალის აზვევის ფაქტებზე თბილისის დეპოში

თბილისის კომიტეტის 1931 წლ. 6 დეკემბრის გადაწყვეტილების რეალიზაციის მიმდინარეობის შესახებ

საქ. კ. პ. (ბ) თბილისის კომიტეტის ბიუროს 1932 წლის 15 მარტის დადგენილება

საქართველოს კ.პ. (ბ) თბილისის კომიტეტი აღნიშნავს, რომ თბილისის დეპოს პარტკომმა და მემანქანეთა საამქროს უშუალოდ დამაკვირვებელმა გაშალეს ახსნა-განმარტებითი მუშაობა თბილისის კომიტეტის 6 დეკემბრის გადაწყვეტილების გარშემო, დარაზმეს მასები გაწყვეტილებული სვლასთვის საბრძოლველად (განსაკუთრებით პარტორგანიზაციის საგადარჩენო კამპანიის დროს და მიაღწიეს განსაზღვრულ გაუმჯობესებას დეპოს მუშაობის კონკრეტული საწარმოო ამოცანების შესრულებაში, კერძოდ ტრანსპორტის მუშაობის გადამწყვეტი რგოლის გაწყვეტილებული სვლის განმტკიცების ხაზით (გაწყვეტილებული სვლა: 1931 წლის ოქტომბერში—55—60 პროც., დეკემბერ-თებერვალის — 68—70 პროც., დაზიანებული ორთქლმავლების ნორმა დეკემბერში—13,3 პროც., ფაქტიურად—16,5 პროც.; იანვარში: ნორმა 12,2, ფაქტიურად—12,7 პროც., თებერვალში: ნორმა—11,52, ფაქტიურად—13,7 და სხვ.).

ამასთან ერთად თბილისის კომიტეტი აღნიშნავს რომ ამ გარდატეხის ტემპი არ არის საკმარ და ვერ უზრუნველჰყოფს თბილისის კომიტეტის გადაწყვეტილებათა სრულ განხორციელებას ძირითადათ შემდეგი მიზეზების გამო:

არ არის უზრუნველყოფილი სათანადო ოპერატიულობა და კონკრეტულობა დეპოს პარტორგანიზაციის ყველა რგოლების მუშაობაში, შესაფერისად არ არის მოგვარებული პარტიულ-მასიური მუშაობა მემანქანეთა შორის და სუსტად მუშაობს ძირეული პარტრგოლი.

მე-2 საქართველოკავკაზი რაიონის საბჭ

ჭიათურის მაღარო ბმა მარტში შეანელეს მუშაობის ტემპები

საშენებელი მასალის ნაკლებობის გამო ქუთაისის ლიტოპონის ქარხნის მშენებლობა გეგმებს ვერ ასრულებს

სტალინის სახ. ქარხნის საბარგო სავაგონო საამქროში გეგმა ვადაზე ადრე შეასრულა

სტალინის სახელ. ქარხნის საბარგო - სავაგონო საამქროს პარტიულ-პროფესიონალურ და სამეურნეო ორგანიზაციის ბოლშევიკური ხელმძღვანელობით ამ საამქროს დამკვრელი ენტუზიასტები სოციალისტურ ტრანსპორტის განმტკიცებისათვის ბრძოლას ყოველდღიურად აძლიერებენ.

ამის ადასტურებს წარსულ წლებში გეგმების გადაჭარბებით შესრულება და მიმდინარე წლის პირველი კვარტალის გეგმის ვადაზე ადრე და გადაჭარბებით შესრულება.

იანვარში, გეგმის თანახმად, ყველა სახის შეკეთებიდან უნდა ყოფილიყო გამოშვებული 332 საბარგო ვაგონი, შემხვედრი გეგმით კი—345, ფაქტიურად შეკეთებულ იქნა 374 ვაგონი.

თებერვალის გეგმით უნდა შეკეთებულიყო 332 ვაგონი, შემხვედრით — 341 ვაგონი, ხოლო ფაქტიურად შეკეთებულ იქნა 388 ვაგონი.

მარტის გეგმის მიხედვით უნდა შეკეთებულიყო 338 ვაგონი, შემხვედრით — 366, ხოლო ფაქტიურად, 29 მარტს რკინის გზას საექსპლოატაციოთ გადაეცა 376 ვაგონი.

ამრიგად, პირველი კვარტალის გეგმის მიხედვით საამქროს სულ უნდა შეეკეთებინა 1002 ვაგონი, შემხვედრით — 1053, ხოლო ფაქტიურად, 29 მარტამდე შეკეთებულ იქნა და რკინის გზას ჩაბარდა 1138 ვაგონი.

ამის გარდა, გეგმის გარეშე საამქროს მიერ წითელი არმიის 14 წლის თავის აღსანიშნავად შეკეთებულ იქნა 5 ვაგონი, საქართველოში საბჭ. ხელისუფლების დამყარების 11 წლის თავის აღსანიშნავად—10 ვაგონი და ამიერ - კავკასიის ფედერაციის 10 წლის თავის აღსანიშნავად — 10 ვაგონი.

ამგვარად, საბარგო - სავაგონო საამქროს დამკვრელებმა პირველ კვარტალში გამოსაშვებ 1002 ვაგონის ნაცვლად, 29 მარტისათვის რკინის გზას ჩააბარეს — 1163 სხვადასხვა საბარგო ვაგონი.

დ. ჯღარკავა.

ნავთლუღის შპალსაჭეღნთი ქარხანა უგებგმოდ მუშაობს

ნავთლუღის შპალსაჭეღნთი ქარხანა ცუდათ მუშაობს. ეს აიხსნება ქარხნის მუშაობის გარდაუვლობით, თბილისის რაიპრომფაკვშირმა გამოიკვლია ქარხნის მდგომარეობა და მის მუშაობაში აღმოაჩინა მთელი რიგი ნაკლოვანებანი.

ქარხანა გასულ წელსაც უგებგმოთ მუშაობდარის გამო სამუშაოებზე გარდაეცემს სტემატიური ხასიათი ჰქონდა. ასეთ მდგომარეობას წელსაც აქვს ადგილი. წელსაც ყველაფერი რიგზე არ არის. ქარხანას 1932 წლის საწარმოო-საფინანსო გეგმა ჯერ კიდევ არ მიუღია, არ არის ქარხნის ნედლი მასალით მომარაგების გეგმა. ყურადღება არ ექცევა რაციონალიზატორულ წინადადებების და მექანიზაციის ჯატარებას. მოუწესრიგებელია მუშების ხელფასი. ქარხანაში ადგილი აქვს გაუპირონებას და ხელფასის გათანაბრებას. მაგალითად: ბრიგადის ხელმძღვანელი ნაკლებ ხელფასს იღებენ, ვიდრე მტვირთავი მუშები. ხელფასის გათანაბრებისა და შრომის პირობების მოწესრიგების მიზნით ქარხანაში ადგილი აქვს მუშათა ცვალებადობას. პროდმასობური მუშაობა ძალზე მოისუსტება. სოც-შეჯიბრება და დამკვრელობა მივიწყებულია.

ამიერ-კავკასიის რკინის გზის მეორე რაიონის დირექცია ქარხანას არავითარ ხელმძღვანელობას არ უწევს. ქარხნის სამანქანო განყოფილება ასევე ვაგონებია მოთავსებული მუშაობის დროს ვაგონი ინჯღრევა. ეს კი მუშაობის ნაყოფიერებაზე უარყოფითად მოქმედებს. ქარხნის ფართობი შეუფავებელია. ეზოში უყარადღებოდ ყრია ძვირფასი ინვენტარი, ცუდი ხელმძღვანელობის გამო ფუჭდება და იკარგება ვაგონები, სასწორები, დინამოს ნაწილები, წყალსაქაჩი და სხვ. ადგილობრივი ორგანიზაციები კი ამას ყურადღებას არ აქცევენ.

საჭიროა აღნიშნულ ნაკლოვანებების სასწრაფოდ გამოსწორება. ქარხნის ორგანიზაციებმა ამ. სტალინის მითითებების საფუძველზე უნდა შესწორონ შესრულებისათვის მოწინააღმდეგეთა შესრულებისათვის ბრძოლის გაშლა.

ნ. ჯავახაძე.

ცემენტი და ტორფი აჭარისტანში

ცემენტი

ბათომი, (საკ. კორ.) ზემო აჭარაში აღმოჩენილია ერთგვარი კირი, რომლისაგანაც შეიძლება დამზადდეს აორტლანდ-ცემენტი. კირის ნიმუშები შესამოწმებლად გაიგზავნა თბილისში. შემოწმებამ დაადასტურა, რომ კირი იძლევა საუკეთესო ხარისხის ცემენტს.

ზოგიერთი სპეციალისტები ამტკიცებდენ, რომ აჭარისტანში არ მოიპოვება ისეთი ნივთიერება, რომელიც შეიძლება გამოყენებულ იქნეს როგორც შემაერთებელი მასალა. კირის აღმოჩენამ გააბათილა ეს დებულება.

აჭარ. სახ. მეურნეობის სამუშაოს განზრახული აქვს ცემენტის საბადოების დამუშავების დაწყება მეორე ხუთწლედში.

ტორფი

ჭობულეთის ახლო მდებარე ჭაობიან ადგილებმა დიდი ხანია მიიპყრო გეოლოგების ყურადღება. გამოირკვა, რომ ჭაობებში მრავლად არის ტორფი, რომელიც გადამუშავების შემდეგ ძლევა საკმაო მასალას. ჭობულეთის ტორფი შეიძლება გამოყენებულ იქნეს აგრეთვე იატაკის დასაგებად და კედლების სამშენებელ მასალათ.

ტორფის ექსპლოატაცია დაიწყება ახლო მომავალში.

ბრძოლა 3.694 ჰექტარისათვის

საქ. ბოსტნეულის საბარეთუბნო მეურნეობებში 1.310 ჰექტარიდან 25 მარტისათვის მოხნული იყო 526,9 ჰექტარი

ჩამორჩენ დიღომის, წეროვანის, გორის, ბათომის და სამტრედიის საბარეთუბნო მეურნეობანი

მიმდინარე გაზაფხულზე საქართველოს საბარეთუბნო მეურნეობებში ბოსტნეულით უნდა დაითესოს 1.310 ჰექტარი მიწის ფართობი. დღემდე მებოსტნეობის მეურნეობებში ბოსტნეულის თესვის საკონტროლო ციფრად მიღებული იყო 1.020 ჰექტარი, მაგრამ შემდეგ, მთავრობის ორგანოების დადგენილებით, საბარეთუბნო მეურნეობათა რიცხვს შეემატა ჭიათურის საბარეთუბნო მეურნეობა, რამაც გამოიწვია ბოსტნეულისათვის გამოყოფილი სათესი ფართობის გაზრდა 1.310 ჰექტარამდე.

საქ. კოოპმეურნეობათა სამმართველოში შეჯამებული ცნობებით, 25 მარტისათვის ყველა საბარეთუბნო მეურნეობებში მოხნული იყო 526,9 ჰექტარი მიწის ფართობი, ხვნის გეგმა შესრულებული იყო 45,7 პროც.

ცალკე საბარეთუბნო მეურნეობებში ხვნის გეგმის შესრულების მდგომარეობა 25 მარტისათვის იძლეოდა შემდეგ სურათს: დიღომის საბარეთუბნო მეურნეობაში გეგმით გათვალისწინებული 450 ჰექტარიდან, მოხნული იყო 315 ჰექტარი. წეროვანის საბარეთუბნო მეურნეობაში 350 ჰექტარიდან მოხნულია 180 ჰექტარი, გორის საბარეთუბნო მეურნეობაში, საიდანაც ხვნის გეგმის შესრულების შესახებ ცნობები არაა მიღებული, მიმდინარე გაზაფხულზე უნდა მოიხნას 170 ჰექტარი.

ბათომის საბარეთუბნო მეურნეობაში წელს ბოსტნეულისათვის უნდა მოიხნას 170 ჰექტარი, აქედან 25 მარტისათვის მოხნული იყო 83,5 ჰექტარი მიწის ფართობი. სამტრედიის საბარეთუბნო მეურნეობაში მოსახნავია 130 ჰექტარი; აქედან ჯერ-ჯერობით მოხნულია 18,4 ჰექტარი. ჭიათურის საბარეთუბნო მეურნეობაში ხვნის შესახებ ცნობები არაა მიღებული.

გასული ხუთდღიურის განმავლობაში ხვნა დაბრკოლებული იყო მთელ რიგ რაიონებში უამინდობისა და წვიმების გამო. 25 მარტიდან ხვნისათვის უკვე ხელსაყრელი დღეები დადგა და ხვნა ყველა საბარეთუბნო მეურნეობებში სწრაფი ტემპებით სწარმოებს.

მესაქონლეობის მეურნეობებში 1350-დან მოხნულია 649 ჰექტარი

მესაქონლეობის საბარეთუბნო მეურნეობებში მიმდინარე წლის გაზაფხულობაში უნდა მოიხნას 1.370 ჰექტარი. აქედან 25 მარტისათვის მოხნული იყო მხოლოდ 649 ჰექტარი. ცალკე მეურნეობების მიხედვით მოხნულია:

სოფიანლულის მესაქონლეობის მეურნეობაში 430 ჰექტარიდან 256, კარწრეთის მეურნეობაში 265 ჰექტარიდან — 200 ჰექტ. „მესვეურში“ 85 ჰექტარიდან — 47 ჰექტარი, მაღლაკის მესაქონლეობის მეურნეობაში 270 ჰექტარიდან — 50 ჰექტარი, ბათომის მესაქონლეობის მეურნეობაში 120 ჰექტარიდან — 46 ჰექტარი და წეროვანის მესაქონლეობის მეურნეობაში 200 ჰექტარიდან — 70 ჰექტარი.

მთელს რესპუბლიკაში, როგორც მებოსტნეობის, ისე მესაქონლეობის საბარეთუბნო მეურნეობებში მიმდინარე წლის გაზაფხულზე უნდა მოიხნას 2.680 ჰექტარი. აქედან 25 მარტისათვის მოხნული იყო 1.205,9 ჰექტ. ანუ გაზაფხულის ხვნის გეგმა შესრულებული იყო 47,2 პროც.

მესაქონლეობის საბარეთუბნო მეურნეობებში სრულიად არა დამაკმაყოფილებელ მდგომარეობაშია თესვის საქმე. დიღომის მეურნეობაში 25 მარტისათვის 430 ჰექტარიდან დათესილი იყო 57 ჰექტარი, კარწრეთის საბარეთუბნო მესაქონლეობის მეურნეობაში 265 ჰექტარიდან დათესილი იყო 30 ჰექტარი, „მესვეურში“ დათესილი იყო 8,5 ჰექტარი.

თესვის მსვლელობის შესახებ საქ. კოოპმეურნეობათა სამმართველოს არავითარი ცნობები არ მოსდის ვიღაცაიდან, ბათომიდან და ისეთი მხლობელი მეურნეობიდანაც კი, როგორიც წეროვანია. საერთოდ, მესაქონლეობის საბარეთუბნო მეურნეობებში 25 მარტისათვის 1370 ჰექტარის ნაცვლად დათესილი იყო 95,5 ჰექტარი.

კარტოფილის თესლის მიღება დაიწყო არ არის ქერის თესლი

ჯერ მესამე დღეა, რაც დაიწყო აფხაზეთიდან გადმოზავნილ საადრეო კარტოფილის თესლის მიღება უახლოეს დღეებში კარტოფილის თესლით უზრუნველყოფილი არიან როგორც დიღომის, ისე წეროვანის მეურნეობები. მიღებულია ცნობა, რომ საჭირო თესლის მთელი მარაგი ჩამოზიდულია ბორჯომში, მაგრამ იქიდან მის გადმოზიდვა ბრკოლდება რკინის გზის მიზეზით. თუ უახლოეს დღეებში არ იქნა მიღებული კარტოფილის თესლის დანარჩენი რაოდენობა, მისი დათესვა ვერ მოესწრება ადრეულ ვადებში.

განსაკუთრებით დიდი დაბრკოლებებია მოსალოდნელი ქერის თესვის გეგმის შესრულებაში. საქ. კოოპმეურნეობათა სამმართველომ მიიღო ყველა ზომები იმისათვის, რომ ქერის თესლი გამოსანახავად ზომები მიეღოს მიწოდ მოქმედების სახალხო კომისარიატმა, რომელსაც მოეპოვება სხვა ხორბლეული ისათვის, რომ ოგი გადასცეს ქერის თესლზე.

კულტურული მშენებლობა

გარდავქმნათ დაწყებითი და საშუალო სკოლების მუშაობა

საქ. კ. პ. (ბ) ცკ-ის 5 სექტ. დადგენილების და ამხ. სტალინის მითითებების საფუძველზე

ზესტაფონის რაიონში სკოლების წარმოებებზე მიმაგრება ფორმალურად ჩაბრდა

სასკოლო მუშაობის დარგში უნდა მოხდეს გარდატეხა

(ზესტაფონის რაიონი, საქ. კორ.).

ზესტაფონის რაიონში მოუხედავად საქ. კ. პ. (ბ) ცკ-ის 1931 წლის 5 სექტემბრის დადგენილებისა და ამხ. სტალინის 6 ოქტომბრის ისტორიული მითითებისა ჯერ კიდევ არ მომხდარა ძირითადი ცვლილება კულტურული მუშაობის დარგში. მთელ რიგ სკოლებში არ დამუშავებულა საქ. კ. პ. (ბ) ცკ-ის დადგენილება დაწყებითი და საშუალო სკოლების შესახებ, რაიონის განყოფილებას და მოსწავლე ახალგაზრდობა არსებითად არ აინტერესებს ამ ისტორიულ დადგენილებას, არაა საზოგადოებრივი აზრი საკმაოდ მობილიზაციაშენილი. ამ საქმის რეალიზაციისთვის.

საქ. კ. პ. (ბ) რაონული კომიტეტის ძველმა ხელმძღვანელობამ კულტმშენებლობის საკითხებისადმი გამოიჩინა უყურადღებობა და დაუდევრობა. ძველ ხელმძღვანელობას ერგებოდა არ უფიქრია განათლების ფრონტზე არსებული მდგომარეობის შესწავლისათვის.

რაიონის მთელ რიგ სოფლებში სკოლებს ბინები არა აქვს საკმაო.

ზოგიერთ სასკოლო შენობაში ორი-სამი სკოლაა მოთავსებული და არც ერთი არ ვრძნობს პასუხისმგებლობას სასკ. შენობის მოვლა-პატრონობაზე (პედტექნიკუმი), არ მომხდარა გარდატეხა სკოლებში საერთო განათლების საგნების სწავლების თვის დონეზე დაყენებისათვის.

პედტექნიკუმში არაიდმაკმაყოფილებელია პედაგოგიურ-მეთოდიური მუშაობა, მიუხედავად გახსნისთვის დადგენილებისა, რომ პედტექნიკუმი უნდა გადაიქცეს რაიონის სკოლებისადმი, მეთოდიური ხელმძღვანელობის ცენტრად. დღემდე ამ მხრით ბევრი არაფერი გაკეთებულა. პედტექნიკუმში არ არის უზრუნველყოფილი მუდმივ მასწავლებლებით კადრებით. ამ ტენდენციას ასწავლებლები ადგილზე შორიდან ძალიან ტარის რკ. გზაც, სკოლაში, რის გამოც მათი პედტექნიკუმში მუშაობის ხარისხი ძალზე დაბალია.

რაიონში ძალზე სუსტია განსაკუთრებით 4-წლედის მასწავლებელთა კვალიფიკაცია და აუცილებლად საჭიროებს მათ მასიურ გადამზადებას. განათლების განყოფილებას თან არსებული მეთოდ-ბიუროს მუშაობა არაა გარდამტეხი, არ სწარმოებს მეთოდიური, პედაგოგიური შინაარსის წერილების გარჩევა და მიწოდება მასიურ სკოლებისათვის, არ ხდება გაკვეთილების სანიმუშოდ გარჩევა და ახალი მასწავლებლები არ არიან მომაგრებული გამოცდილ მასწავლებლებზე პედაგოგიურ გამოცდილების გადატანის მიზნით.

არაიდმაკმაყოფილებელი მუშაობა სწარმოებს სკოლების გამოლტტეხნიკურებისათვის. განათლების განყოფილებას არ მოუპოვება ცნობები, თუ რომელი სკოლა მომაგრებული ამა თუ იმ წარმოებაზე, საბჭოთა და კოლმეურნეობებზე, როგორ შინაარსის ხელმძღვანელობას უწევენ სკოლებს ფაბრიკა-ქარხნების, საბჭოთა და კოლმეურნეობების მუშაობის ხელმძღვანელები.

ზესტაფონის რაიონში სკოლების წარმოებებზე მიმაგრება ფორმალურად ჩაბრდა. რაიონს არც ერთი პოლიტგანყოფილება არ აქვს, არაა მოწყობილი სკოლებთან ზრდის ოთახები და კუთხეები, მიწის ნაკვეთების კულტჰექტარით გადაქცევისათვის დღემდე ოფიციალის არაფერი გაკეთებული, თვით პასწავლებლობა არ აინტერს წარმოების პრობლემებს.

რაიონში მასწავლებელთა კადრები საკმაო არ არის. ხშირად ერთი პასწავლებელი ორ და მეტ ჯგუფს ამუშავებინებს, რაც ძალზე ცუდს სკოლების მუშაობის ხარისხს (ილემი, ცხეთარო, საზანო და სხვ.). განათლების განყოფილების მიერ განთავისუფლებულია 30 მასწავლებელი განსაკუთრების ნაწილის გარეშე, რასაც აფრთხევე შეაფერხა რაიონალური მეცადინეობა.

საქ. კ. პ. (ბ) რაიონული კომიტეტის ძველმა ხელმძღვანელობამ კულტმშენებლობის საკითხებისადმი გამოიჩინა უყურადღებობა და დაუდევრობა. ძველ ხელმძღვანელობა ერგებოდა არ უფიქრია განათლების ფრონტზე არსებული მდგომარეობის შესწავლისათვის.

რაიონის მთელ რიგ სოფლებში სკოლებს ბინები არა აქვს საკმაო.

ზოგიერთ სასკოლო შენობაში ორი-სამი სკოლაა მოთავსებული და არც ერთი არ ვრძნობს პასუხისმგებლობას სასკ. შენობის მოვლა-პატრონობაზე (პედტექნიკუმი), არ მომხდარა გარდატეხა სკოლებში საერთო განათლების საგნების სწავლების თვის დონეზე დაყენებისათვის.

პედტექნიკუმში არაიდმაკმაყოფილებელია პედაგოგიურ-მეთოდიური მუშაობა, მიუხედავად გახსნისთვის დადგენილებისა, რომ პედტექნიკუმი უნდა გადაიქცეს რაიონის სკოლებისადმი, მეთოდიური ხელმძღვანელობის ცენტრად. დღემდე ამ მხრით ბევრი არაფერი გაკეთებულა. პედტექნიკუმში არ არის უზრუნველყოფილი მუდმივ მასწავლებლებით კადრებით. ამ ტენდენციას ასწავლებლები ადგილზე შორიდან ძალიან ტარის რკ. გზაც, სკოლაში, რის გამოც მათი პედტექნიკუმში მუშაობის ხარისხი ძალზე დაბალია.

რაიონში ძალზე სუსტია განსაკუთრებით 4-წლედის მასწავლებელთა კვალიფიკაცია და აუცილებლად საჭიროებს მათ მასიურ გადამზადებას. განათლების განყოფილებას თან არსებული მეთოდ-ბიუროს მუშაობა არაა გარდატეხილი, არ სწარმოებს მეთოდიური, პედაგოგიური შინაარსის წერილების გარჩევა და მიწოდება მასიურ სკოლებისათვის, არ ხდება გაკვეთილების სანიმუშოდ გარჩევა და ახალი მასწავლებლები არ არიან მომაგრებული გამოცდილ მასწავლებლებზე პედაგოგიურ გამოცდილების გადატანის მიზნით.

არაიდმაკმაყოფილებელი მუშაობა სწარმოებს სკოლების გამოლტტეხნიკურებისათვის. განათლების განყოფილებას არ მოუპოვება ცნობები, თუ რომელი სკოლა მომაგრებული ამა თუ იმ წარმოებაზე, საბჭოთა და კოლმეურნეობებზე, როგორ შინაარსის ხელმძღვანელობას უწევენ სკოლებს ფაბრიკა-ქარხნების, საბჭოთა და კოლმეურნეობების მუშაობის ხელმძღვანელები.

საქ. კ. პ. (ბ) ცკ-ის 1931 წლის 5 სექტემბრის დადგენილებისა და ამხ. სტალინის 6 ოქტომბრის ისტორიული მითითებისა ჯერ კიდევ არ მომხდარა ძირითადი ცვლილება მუშაობის დარგში. მთელ რიგ სკოლებში არ დამუშავებულა საქ. კ. პ. (ბ) ცკ-ის დადგენილება დაწყებითი და საშუალო სკოლების შესახებ, რაიონის განყოფილებას და მოსწავლე ახალგაზრდობა არსებითად არ აინტერესებს ამ ისტორიულ დადგენილებას, არაა საზოგადოებრივი აზრი საკმაოდ მობილიზაციაშენილი. ამ საქმის რეალიზაციისათვის.

საქ. კ. პ. (ბ) რაიონული კომიტეტის ძველმა ხელმძღვანელობამ კულტმშენებლობის საკითხებისადმი გამოიჩინა უყურადღებობა და დაუდევრობა. ძველ ხელმძღვანელობა ერგებოდა არ უფიქრია განათლების ფრონტზე არსებული მდგომარეობის შესწავლისათვის.

რაიონის მთელ რიგ სოფლებში სკოლებს ბინები არა აქვს საკმაო.

ზოგიერთ სასკოლო შენობაში ორი-სამი სკოლაა მოთავსებული და არც ერთი არ ვრძნობს პასუხისმგებლობას სასკ. შენობის მოვლა-პატრონობაზე (პედტექნიკუმი), არ მომხდარა გარდატეხა სკოლებში საერთო განათლების საგნების სწავლების თვის დონეზე დაყენებისათვის.

პედტექნიკუმში არაიდმაკმაყოფილებელია პედაგოგიურ-მეთოდიური მუშაობა, მიუხედავად გახსნისთვის დადგენილებისა, რომ პედტექნიკუმი უნდა გადაიქცეს რაიონის სკოლებისადმი, მეთოდიური ხელმძღვანელობის ცენტრად. დღემდე ამ მხრით ბევრი არაფერი გაკეთებულა. პედტექნიკუმში არ არის უზრუნველყოფილი მუდმივ მასწავლებლებით კადრებით. ამ ტენდენციას ასწავლებლები ადგილზე შორიდან ძალიან ტარის რკ. გზაც, სკოლაში, რის გამოც მათი პედტექნიკუმში მუშაობის ხარისხი ძალზე დაბალია.

რაიონში ძალზე სუსტია განსაკუთრებით 4-წლედის მასწავლებელთა კვალიფიკაცია და აუცილებლად საჭიროებს მათ მასიურ გადამზადებას. განათლების განყოფილებას თან არსებული მეთოდ-ბიუროს მუშაობა არაა გარდატეხილი, არ სწარმოებს მეთოდიური, პედაგოგიური შინაარსის წერილების გარჩევა და მიწოდება მასიურ სკოლებისათვის, არ ხდება გაკვეთილების სანიმუშოდ გარჩევა და ახალი მასწავლებლები არ არიან მომაგრებული გამოცდილ მასწავლებლებზე პედაგოგიურ გამოცდილების გადატანის მიზნით.

არაიდმაკმაყოფილებელი მუშაობა სწარმოებს სკოლების გამოლტტეხნიკურებისათვის. განათლების განყოფილებას არ მოუპოვება ცნობები, თუ რომელი სკოლა მომაგრებული ამა თუ იმ წარმოებაზე, საბჭოთა და კოლმეურნეობებზე, როგორ შინაარსის ხელმძღვანელობას უწევენ სკოლებს ფაბრიკა-ქარხნების, საბჭოთა და კოლმეურნეობების მუშაობის ხელმძღვანელები.

მეტი ყურადღება საშეფო მუშაობას

საქ. სოც. უზრუნველყოფის სახ. კომისარიატთან არსებული საშეფო საზოგადოება ნაყოფიერად მუშაობს, საზოგადოებაში ფაქტიურად არის ჩაბმული, როგორც პერსონალური პენსიონერები, ისე სხვა თანამშრომლებიც.

ამის წინად საშეფო სოფ. სახხორახა და ნიჩბისში გაგზავნილი იყო ბრიგადა ამხ. ტარახი მახარაძის და იოსებ იმედაშვილის შემადგენლობით, რომელებსაც დავალებული ჰქონდათ შეესწავლათ აღნიშნული სოფლის მშრომელი გლეხობის ყოფა-ცხოვრება და ადგილობრივი კოლტერიული დაწესებულებების მუშაობა. სოფელს არ აქვს წყალსადენი, რის გამო ადგილობრივი მოსახლეობის მთელი ყურადღება მიმართულია ამ ეკონომიური მნიშვნელობის საკითხზე.

აღნიშნული ორი სოფლის მცხოვრებნი 30 კაცის რაოდენობით ამხ. ტ. მახარაძის და ი. იმედაშვილის მიერ მოწვეულ იქნენ თბილისში. წყალსადენის გაყვანისათვის წინასწარი მუშაობის ჩასატარებლად. და მათ პატივსაცემად 5 თებერვალს რუსთაველის თეატრში დაიდგა საოპერო სალამო, ოპერის თა და კოლმეურნეობებზე, როგორ შინაარსის ხელმძღვანელობას უწევენ სკოლებს ფაბრიკა-ქარხნების, საბჭოთა და კოლმეურნეობების მუშაობის ხელმძღვანელები.

საქ. სოც. უზრუნველყოფის სახ. კომისარიატთან არსებული საშეფო საზოგადოება ნაყოფიერად მუშაობს, საზოგადოებაში ფაქტიურად არის ჩაბმული, როგორც პერსონალური პენსიონერები, ისე სხვა თანამშრომლებიც.

ამის წინად საშეფო სოფ. სახხორახა და ნიჩბისში გაგზავნილი იყო ბრიგადა ამხ. ტარახი მახარაძის და იოსებ იმედაშვილის შემადგენლობით, რომელებსაც დავალებული ჰქონდათ შეესწავლათ აღნიშნული სოფლის მშრომელი გლეხობის ყოფა-ცხოვრება და ადგილობრივი კოლტერიული დაწესებულებების მუშაობა. სოფელს არ აქვს წყალსადენი, რის გამო ადგილობრივი მოსახლეობის მთელი ყურადღება მიმართულია ამ ეკონომიური მნიშვნელობის საკითხზე.

აღნიშნული ორი სოფლის მცხოვრებნი 30 კაცის რაოდენობით ამხ. ტ. მახარაძის და ი. იმედაშვილის მიერ მოწვეულ იქნენ თბილისში. წყალსადენის გაყვანისათვის წინასწარი მუშაობის ჩასატარებლად. და მათ პატივსაცემად 5 თებერვალს რუსთაველის თეატრში დაიდგა საოპერო სალამო, ოპერის

საუკეთესო მომღერლების, სახალხო არტისტების და მწერლების მონაწილეობით. 6 თებერვალს მათ დაათვალიერეს საქ. მუზეუმი, აბრეშუმის ტრესტი და სხვა ქარხნები.

აღნიშნული საშეფო სოფლებში წყალსადენის მოწყობისათვის მოიწყო სპეციალური თათბირი, სადაც მიღებულ იქნა დადგენილება, რომ სათანადო შესწავლისა და გამორკვევის შემდეგ, თუ რამდენი დაჯდება წყალსადენის გაყვანა და რა წყაროები და საშუალებები უნდა გამოიყენოთ ამისათვის, დაწყებული იქნას მუშაობა წყალსადენის გაყვანისათვის.

ჩვენ გვჯერა, რომ ეს საქმე წარმატებით დამთავრება ამხ. ტ. მახარაძის და ი. იმედაშვილის მეთაურობით. ამ საკითხის ირგვლივ პერსონალურ პენსიონერთა საზოგადოებამ თავისთავი მოვალედ უნდა ჩასთვალოს, რომ მთელი შესაძლებლობის გამოყენებით შეველოს წყალსადენის გაყვანა.

ვასილ ვასხულია.

მატერიალისტური დიალექტიკის უხეში დაკახინჯების წინააღმდეგ

გრ. მუშიშვილი. „მატერიალისტური დიალექტიკა“. სახელგამი 1932 წ. გვ. 258

მარქსისტულ-ლენინური თეორიის პრობლემა ყველა დარგში 3 პროც., შესრულდა, ასეთი ჩამორჩენა უნდა აიხსნას იმით, რომ მშენებლობა გაჩაღდა საამშენებლო მასალის დიდ ნაკლებობას. პირველ კვარტალში მშენებლობისათვის გეგმით საჭირო იყო 19 ტონა დახარისხებული რკინა, 1 ტონა რკინის მილები, 3 ნახ. ტონა ლურსმანი, 75 ტონა ცემენტი, 18 ტონა ცინკხლგამდნე ავგორი და სხვა საამშენებლო მასალა. ფაქტიურად მშენებლობას დღემდე მიღებული აქვს მხოლოდ 2.100 კ.გ. რკინა და 17 ტ. ცემენტი.დანარჩ.მასალის მიღებაზე ზემოდან არავინ ღებულობს. ძალზე ცუდათაა დაყენებული ხე-ტყის მასალის მომარაგების საქმე. მშენებლობას ამჟამად ყველაზე მეტი ესაჭიროება ხე-ტყე. პირველ კვარტალის გეგმის თანახმად, თბილისის კომპ. სავაჭრო ორგანიზაციებსა და რაისაბჭოს კომპ. წარმოებებს მშენებლობისათვის უნდა მიეწოდე ბინათ 300 კუბ. მეტრი დახერხილი ხე-ტყე, აქედან დღემდე არც ერთი კუბომეტრი არის მიღებული. მისაღებ 600 ვაგონ რგვალი ხეებიდან მშენებლობას ჯერ კიდევ არადერი მიეღია. ხე-ტყის მასალის ნაკლებობის გამო ძალზე ფერხდება ქარხნის კორპუსების აგება.

მუშა-ხელით მშენებლობა უზრუნველყოფილია. მშენებლობაზე ამჟამად მუშაობს 435 კაცი. აქედან 68 კაცი კვალიფიციური მუშაა. მუშა-ხელის გეგმიანი შეგროვების წარმოება განიკეთა მუშა-ხელის სიმცირეს. მაგ., მღვიმევის საწარმოო არ არის უზრუნველყოფილი მუშა-ხელით. აქ უნდა აღინიშნოს ერთი აღსანიშნავი ფაქტი. მღვიმევის მაღაროების მთავარი ინჟენერი ამხელაძე იმ დროს, როცა წარმოება განიკდის მუშა-ხელის დიდ ნაკლებობას, უმიზეზოდ ხსნის სამუშაოდან საუკეთესო დამკვრელ მუშებს, რომლებიც გასაჩივრების შემდეგ ნაცდურების, აღებით ბრუნდებიან წარმოებაში. ამით წარმოება რამოდენიმე ათას მანეთებს ზარალობს. ადგილებზე მოუწესრიგებელია მუშათა საყოფაცხოვრებო პირობები. მოუგვარებელია მუშათა კვება. სადილების ხარისხი დაბალია.

სამომხმარებლო კოოპერაციამ ვერ იბრუნა პირი წარმოებისაკენ. მუშებს თავის დრო ზე არ ეძლევათ სპეცტანსაცმელი, ბინები და სხვ.

შავი ქვის ტრესტმა უნდა მიიღოს გადამპირელი ზომები ბიგების მოსამარაგებლად და მუშათა საყოფაცხოვრებო პირობების გასაუმჯობესებლად.

ტ. ტრაპაიძე.

ქუთაისის ლიტოპონის ქარხნის მშენებლობა სამარცხვინო გარღვევებს განიცდის

ქუთაისის ლიტოპონის ქარხნის მშენებლობა სამარცხვინო გარღვევებს განიცდის. მშენებლობის პირველი კვარტალის გეგმა ყველა დრგებში 3 პროც., შესრულდა, ასეთი ჩამორჩენა უნდა აიხსნას იმით, რომ მშენებლობა განიცდის საამშენებლო მასალის დიდ ნაკლებობას. პირველ კვარტალში მშენებლობისათვის გეგმით საჭირო იყო 19 ტონა დახარისხებული რკინა, 1 ტონა რკინის მილები, 3 ნახ. ტონა ლურსმანი, 75 ტონა ცემენტი, 18 ტონა ცინკხლგამდნე ავგორი და სხვა საამშენებლო მასალა. ფაქტიურად მშენებლობას დღემდე მიღებული აქვს მხოლოდ 2.100 კ.გ. რკინა და 17 ტ. ცემენტი.დანარჩ.მასალის მიღებაზე ზემოდან არავინ ღებულობს. ძალზე ცუდათაა დაყენებული ხე-ტყის მასალის მომარაგების საქმე. მშენებლობას ამჟამად ყველაზე მეტი ესაჭიროება ხე-ტყე. პირველ კვარტალის გეგმის თანახმად, თბილისის კომპ. სავაჭრო ორგანიზაციებსა და რაისაბჭოს კომპ. წარმოებებს მშენებლობისათვის უნდა მიეწოდე ბინათ 300 კუბ. მეტრი დახერხილი ხე-ტყე, აქედან დღემდე არც ერთი კუბომეტრი არის მიღებული. მისაღებ 600 ვაგონ რგვალი ხეებიდან მშენებლობას ჯერ კიდევ არადერი მიეღია. ხე-ტყის მასალის ნაკლებობის გამო ძალზე ფერხდება ქარხნის კორპუსების აგება.

მუშა-ხელით მშენებლობა უზრუნველყოფილია. მშენებლობაზე ამჟამად მუშაობს 435 კაცი. აქედან 68 კაცი კვალიფიციური მუშაა. მუშა-ხელის გეგმიანი შეგროვების წარმოება განიკეთა მუშა-ხელის სიმცირეს. მაგ., მღვიმევის საწარმოო არ არის უზრუნველყოფილი მუშა-ხელით. აქ უნდა აღინიშნოს ერთი აღსანიშნავი ფაქტი. მღვიმევის მაღაროების მთავარი ინჟენერი ამხელაძე იმ დროს, როცა წარმოება განიკდის მუშა-ხელის დიდ ნაკლებობას, უმიზეზოდ ხსნის სამუშაოდან საუკეთესო დამკვრელ მუშებს, რომლებიც გასაჩივრების შემდეგ ნაცდურების, აღებით ბრუნდებიან წარმოებაში. ამით წარმოება რამოდენიმე ათას მანეთებს ზარალობს. ადგილებზე მოუწესრიგებელია მუშათა საყოფაცხოვრებო პირობები. მოუგვარებელია მუშათა კვება. სადილების ხარისხი დაბალია.

სამომხმარებლო კოოპერაციამ ვერ იბრუნა პირი წარმოებისაკენ. მუშებს თავის დრო ზე არ ეძლევათ სპეცტანსაცმელი, ბინები და სხვ.

შავი ქვის ტრესტმა უნდა მიიღოს გადამპირელი ზომები ბიგების მოსამარაგებლად და მუშათა საყოფაცხოვრებო პირობების გასაუმჯობესებლად.

ტ. ტრაპაიძე.

მატერიალისტური დიალექტიკის უხეში დაკახინჯების წინააღმდეგ

გრ. მუშიშვილი. „მატერიალისტური დიალექტიკა“. სახელგამი 1932 წ. გვ. 258

მარქსისტულ-ლენინური თეორიის პრობლემა ყველა დარგში ცხოველმყოფელად მოქმედებს, ამ თეორიის ცოდნა და მისი ათვისება ყველა მარქსისტ-ლენინელისათვის აუცილებელი პირობაა.

ბანკირთა ასოციაციის წევრი

ბანკირთა ასოციაციის წევრი

ბანკირთა ასოციაციის წევრი

ბანკირთა ასოციაციის წევრი ბანკების ანგარიშსწორების ოთახის ანგარიშსწორების დღეები

30 მარტს	31 მარტს	1 აპრილს
7 ა.ხ. 12 წ.	11 ა.ხ. 12 წ.	3 ა.ხ. 12 წ.

ანგარიშსწორების ოთახის ანგარიშსწორების დღეები და ანგარიშსწორების საათები

ანგარიშსწორების ოთახის ანგარიშსწორების დღეები და ანგარიშსწორების საათები

ანგარიშსწორების ოთახის ანგარიშსწორების დღეები და ანგარიშსწორების საათები

ანგარიშსწორების ოთახის ანგარიშსწორების დღეები და ანგარიშსწორების საათ