წელიწადი მეცამეტე

ბოლშევიკური ფიცით შეუყრიათ, შეერთდით!

კომუნისტი

საქ. კ. პ. (ბ) ცენტრ. და თბილ. კომკავშირის ორგანო

ტელეფონები რედაქტორის—14—76, რედ. მოადგილის—26—17, სამდივნოსი—10—58, მეო. კონტორის—8—61.

ხუთშაბათი
22
ივნისი
1933 წ.
№ 142 (3698)

ს. ს. რ. კ. სახკომსაბჭოს და საკ. კ. პ. (ბ) ცეკას დადგენილება

კოლმეურნეობათა და ერთპიროვნულ მეურნეობათა მიერ სახელმწიფოსათვის 1933 წლის მოსავლის მარცვლეულის სავალდებულო ჩაბარების შესახებ

1933 წლის 19 იანვრის კანონის საფუძველზე

ს. ს. რ. კ. სახკომსაბჭო და საკ. კ. პ. (ბ) ცენტრალური კომიტეტი მიაქცევენ ყველა პარტიულ და საბჭოთა ორგანიზაციების ყურადღებას 1933 წლის პურის დამზადების თავისებურებაზე. წინანდელი წლებისაგან განსხვავებით, წელს ჩვენ გვაქვს არა ძველი ტიპის პურის დამზადება, რაც ტარდებოდა გლეხობასთან არა სავსებით გარკვეულ საკონტრაქტაციო ხელშეკრულებათა საფუძველზე, არამედ მარცვლეულის ჩაბარება, რაც ემყარება მტკიცე და ურყევ კანონს, რომელიც სავალდებულოა შესასრულებლად ყველა კოლმეურნეობებისა და ერთპიროვნულ მეურნეობებისა თვის. ეს ნიშნავს იმას, რომ არავითარ შემთხვევაში არ უნდა იქნას დაშვებული არავითარი გადახრა მარცვლეულის ვადაზე ჩაბარების ვალდებულებებისაგან.

წინა წლებისაგან განსხვავებით, მარცვლეულის ჩაბარება სახელმწიფოსათვის მიმდინარე წელს იწარმოებს არა არსებული გეგმების მიხედვით, არამედ კანონის მიერ დაწესებულ მტკიცე და უცვლელი ნორმების მიხედვით, რამაც უნდა განამტკიცოს კოლმეურნეობათა მდგომარეობა, შექმნას მტკიცე მდგომარეობა მეურნეობაში და უზრუნველყოს კოლმეურნეობისა და ერთპიროვნულ მეურნეობისათვის შესაძლებლობა ზუსტად გამოიანგარიშონ თავისი შემოსავალი. ეს იმას ნიშნავს, რომ ამიერიდან არავითარ შემთხვევაში არ უნდა იქნას დაშვებული არავითარი შემხვედრი გეგმები მარცვლეულის ჩაბარების მხრით.

ბოლოს, გასული წლებისაგან განსხვავებით, როცა პურის დამზადების პირველი 2—3 თვე ივლისი-აგვისტო-სექტემბერი უნდებოდა ეგრეთწოდებულ, ამოძრავების, ხოლო უკანასკნელ თვეებში ცდილობდენ აენაზღაურებიათ დაკარგული დრო რებრესიების გამოყენების წესით,—მიმდინარე წლის მარცვლეულის ჩაბარებაში გადამწყვეტ თვეებს უნდა წარმოადგენდეს პირველი სამი თვე, ივლისი-აგვისტო-სექტემბერი. პურის დამზადების გამოცდილება მოწმობს, რომ სწორედ პირველი სამი თვე სწყვეტს პურის დამზადების ბედს, ვინაიდან ის, რაც დაიკარგა ამ თვეებში, არ შეიძლება აღდგენილ იქნას მთელი დამამზადებელი წლის განმავლობაში. ეს იმას ნიშნავს, რომ სახელმწიფოსათვის პურის ჩაბარება უნდა გაიშალოს მისი გალეწვის პირველივე დღეებიდან, ხოლო საკოლმეურნეო ვაჭრობა უნდა შეჩერდეს მარცვლეულის ჩაბარების პირველივე დღეებიდან.

ს. ს. რ. კ. სახკომსაბჭო და საკ. კ. პ. (ბ) ცენტრალური კომიტეტი ადგენენ:

1. შესწყდეს საკოლმეურნეო და ინდივიდუალურ-გლეხური ვაჭრობა პურით, აგრეთვე მარცვლეულის შესყიდვა პურის შემსყიდველ გაერთიანების მიერ შუა აზიის და ამიერ-კავკასიის რესპუბლიკებში—1933 წლის 25 ივნისიდან; უკრაინაში, ყირიმში, ჩრდილოეთ-კავკასიაში, ქვემო ვოლგის მხარეში, ცენტრალურ შავნიადაგიან ოლქში, შუა ვოლგის მხარეში, თათართა რესპუბლიკაში, ალმა-ატას ოლქში და კაზაკსტანის სამხრეთ ოლქებში—1933 წლის 1 ივლისიდან; დანარჩენ ოლქებსა, მხარეებსა და რესპუბლიკებში—1933 წლის 1 ავგისტოდან.

2. დაევალოს პარტიულ და საბჭოთა ორგანიზაციებს მოაწყონ მარცვლეულის ჩაბარება როგორც საკოლმეურნეო, ისე ერთპიროვნულ სექტორშიაც გალეწვის დაწყებისთანავე.

3. გავრცელდეს კანონი მარცვლეულის სავალდებულო ჩაბარების შესახებ იმ კოლმეურნეებზე, რომლებმაც დათესეს მარცვლეული კულტურები საკარმიდამო მიწებზე, ფაქტიური ნათესის მიხედვით — 5 პროცენტით ნაკლები ერთპიროვნულ მეურნეთა ნორმებზე და 5 პროც. მეტი კოლმეურნეობათა ნორმებზე.

4. დაევალოს პარტიულ და საბჭოთა ორგანიზაციებს უზრუნველყონ მარცვლეულის ჩაბარების ოპერატიული ხელმძღვანელობა, ამასთან მათ უნდა ახსოვდეთ, რომ დამამზადებელი აპარატის განმტკიცება ოდნავადაც არ ხსნის პარტიულ და საბჭოთა ორგანიზაციებს პასუხისმგებლობას მარცვლეულის ჩაბარების ჩატარებისათვის, არამედ, პირიქით, აძლიერებს მას. პერსონალური პასუხისმგებლობა მარცვლეულის ჩაბარების წარმატებით მიმდინარეობისათვის რესპუბლიკებსა და ოლქებში დაეკისროს სამხარეო კომიტეტების და საოლქო კომიტეტების მდივნებს, მხარეების და ოლქების აღმასრულებელი კომიტეტების თავმჯდომარეებს, რაიონებში—რაიკომების მდივნებს და რაიაღმასკომების თავმჯდომარეებს. ხოლო სოფელში—სასოფლო საბჭოების თავმჯდომარეებს, — კოლმეურნეობათა გამგეობების თავმჯდომარეებს, საკოლმეურნეო უფრედების მდივნებს, სამანქანო-სატრაქტორო სადგურების პოლიტგანყოფილებათა უფროსებს.

5. აეკრძალოს ხელისუფლების უკლებლივ ყველა ორგანოებს, მათ შორის დამამზადებელ ორგანიზაციებსაც, მარცვლეულის ჩაბარების შემხვედრი გეგმების დაწესება კოლმეურნეობებისა და ერთპიროვნული მეურნეობებისათვის და გაფრთხილება მიეცეს ყველა პარტიულ და საბჭოთა ორგანიზაციებს, რომ ის პირები, რომლებიც დამნაშავე აღმოჩნდებიან შემხვედრი გეგმების დაწესებაში, მიეცემულ იქნებიან სისხლის სამართლის პასუხისგებაში.

ს. ს. რ. კ. სახალხო კომისართა საბჭოს თავმჯდომარე—ვ. მოლოტოვი (სკრიაბინი)

საკ. კ. პ. (ბ) ცენტრალური კომიტეტის მდივანი—ი. სტალინი

მოსკოვი, 20 ივნისი 1933 წ.

ტექნიკური და სახნავი კულტურების დამუშავების და გათოხნის მიმდინარეობის შესახებ

საქართველოს სახკომსაბჭოს და საკ. კ. პ. (ბ) ც. კ.-ის 1933 წლის 21 ივნისის დადგენილება

საგანგებოდ თესვა ძირითადად დამთავრდა დაწესებულ ვადებში და 20—25 დღით ადრე, გასულ, წელთან შედარებით. აგრეთვე გაუმჯობესდა ტექნიკური და სახნავი კულტურების სათესი მიწის დამუშავების ხარისხი.

ამ პირველ წარმატებათა შედეგად, მთელ რიგ სარაიონო და სასოფლო პარტიულ, საბჭოთა და სამეწარმოქმედო ორგანიზაციებში თვით ისინი თვითკმაყოფილების და დემობილიზაციის განწყობილებებმა, რამაც გამოიწვია დამუშავება-გათოხნის სამუშაოების არადამაკმაყოფილებლად გაშლა.

გათოხნა - დამუშავების კამპანიის წარმატებით ჩატარების და კულტურების (ჩაი, თამბაქო, ბამბა, შაქრის ჭარხალი, სიმინდი, მეგვანახეობა, მეხილეობა, მებოსტნეობა) მოსავლიანობის დაწესებული გეგმის მთლიანად შესრულების საკითხს ამჟამად სწყვეტს შრომის სწორი ორგანიზაცია და იმ სავშუალოების ხარისხის კონტროლი, რომელიც ეხლა ტარდება.

ზემოაღნიშნულისა გამო საქართველოს სახკომსაბჭო საქ. კ. პ. (ბ) ც. კ.-ი ადგენენ:

1. იმის გამო, რომ მთელ რიგ კოლმეურნეობებში ჯერ კიდევ არ არის აღმოფხვრილი სპეციალიზებული, დარგობრივი ბრიგადების (ჩაის, მეჭარხლეობის, მეთამბაქოს ბის, მევენახეობის და სხვ.) ორგანიზაციის პრაქტიკა, რაც იწვევს ბრიგადების არათანაბარ დატვირთვას სამუშაოების ცალკეულ სეზონების მიხედვით, გათოხნა-დამუშავების გაჭიანურებას, ბრიგადების გადასროლას ერთ საწარმოო უბნიდან მეორეზე, კოლმეურნეთა გადაყვანას ერთი ბრიგადიდან მეორეში, საწარმოო უბნების ფაქტიურ გაუპიროვნებას და ბრიგადების შემადგენლობის დენადობას. — უზრუნველყოფილ იქნას საწარმოო უბნების მიმაგრება მუდამ ბრიგადებზე იმგვარად, რომ ცალკეული კულტურების ოდენობამ საწარმოო უბნებზე უზრუნველყოს ბრიგადების რაც შეიძლება უფრო თანაბარ და სრულად დატვირთვა მთელი სამეურნეო წლის განმავლობაში; ფართოდ იქნას შემოღებული პრაქტიკაში ბრიგადების დანაწილება დროებით ჯგუფებად ან რგოლებად სეზონების და იმ ცალკეული სამუშაოების (ჩაის ფოთლის აღება და სხვ.) მიხედვით, რომლებსაც ატარებს ბრიგადა, აგრეთვე 5—7 კაცისაგან შემდგარი მუდმივი რგოლები, რომლებიც მიმაგრებულ იქნან ჭარხლის ნათეს ნაკვეთებზე და რომლებსაც დაეკისრება ყველა სამუშაოები. დაწყებული მწკრივთა შორის გაფხვიერებიდან გათავებული ჭარხლის ამოთხრით მისი ჩაბარების მომენტამდე.

2. კოლმეურნეობებში შრომის დღისათვის ბრძოლის გაშლის და კოლმეურნეთა შრომის ნაყოფიერების გადიდების შედეგად, მთელ რიგ შემთხვევებში გამომუშავების დაწესებული ნორმები აღმოჩნდა დაბალი, კოლმეურნეთა ფაქტიურად შესაძლო გამომუშავებასთან შედარებით; ამასთან დაკავშირებით, გადაისინჯოს კოლმეურნეობებში დაწესებული გამომუშავების ნორმები იმ ანგარიშით, რომ გადიდებულ იქნას ისინი და შეუფარდდეს კეთილსინდისიერ კოლმეურნეთა ფაქტიურ გამომუშავებას.

3. ვინაიდან მთელ რიგ კოლმეურნეობებში ჯერ კიდევ არ არის გატარებული სამუშაოების დანაწილება 7 ჯგუფად სახ-ბჭოთა კავშირის მიწსახკომის 28 თებერვლის და საქართველოს მიწსახკომის 1933 წლის 23 მარტის დადგენილებებთან შეფარდებით, აგრეთვე იმის გამო, რომ ცალკეულ სამუშაოების ამა თუ იმ ჯგუფზე მიკუთვნების დროს არ ითვალისწინებენ შუამავის ხასიათს და მნიშვნელობას, შემოწმებულ იქნას, თუ როგორ ხორციელდება ფაქტიურად კოლმეურნეობებში აღნიშნული დადგენილებანი.

4. შეიქმნას თვითეულ რაიმიწგანთან, სამანქანო-სატრაქტორო სადგურთან კოლმეურნეობასთან და ბრიგადასთან აგრო ინსპექციები, რომლებსაც დაეკისროს იმის შემოწმება, თუ როგორ ასრულებს სავალდებულო აგროწესებს საბჭოთა მეურნეობა, სამანქანო-სატრაქტორო სადგური, კოლმეურნეობა, ბრიგადა, რგოლი, კოლმეურნე და როგორია მათ მიერ შესრულებული სამუშაოს ხარისხი იმ ანგარიშით, რომ სავალდებულო აგროწესების დარღვევნი მიცემულ იქნან პასუხისგებაში კანონით დად ენილი წესით, ხოლო ცუდი ხარისხით ჩატარებული სამუშაოები არ იქნას ანგარიშგასაწევად, შესრულებულს ისინი ხელმეორედ და იმ პირებს, რომლებიც დამნაშავენი იქნებიან არაკეთილსინდისიერ მუშაობაში, დაედვას სასჯელი.

5. განსაკუთრებული ყურადღება მიექცეს საბჭოთა კავშირის სახკომსაბჭოს და საკ. კ. პ. (ბ) ცენტრალური კომიტეტის იმ დადგენილების ფაქტიურად შესრულებას, სადაც ნათქვამია, რომ რაიონულმა მუშაკებმა — სამანქანო - სატრაქტორო სადგურების დირექტორებმა, კოლმეურნეთა თავმჯდომარეებმა, საკოლმეურნეო ბრიგადირებმა და აგრონომებმა დაიწყონ მუშაობა გლეხების მინდვრად გასვლამდე ერთი საათით ადრე იმ ანგარიშით, რომ უზრუნველყოფილ იქნას სამინდვრე ბრიგადების მუშაობის დაწყება მთლიანად გლეხებისათვის ჩვეულებრივ დროს — განთიადისას კოლმეურნის სამუშაო დღის მაქსიმალურად შემჭიდროებით.

6. აღინიშნოს, რომ მუშაობაში არ არიან ჩაბმული კოლმეურნეთა ყველა შრომის უნარის მქონე ოჯახის წევრები და დაევალოს კოლმეურნეობათა გამგეობებს ჩააბან მუშაობაში კოლმეურნის ოჯახის ყველა შრომის უნარის მქონე წევრები, კერძოდ, ქალები და მოზარდები.

საქართველოს სახკომსაბჭო და საქ. კ. პ. (ბ) ც. კ.-ი მოითხოვენ ჯგანსახკომისა და განსახკომისაგან. აგრეთვე რაიკომებისა და რაიაღმასკომებისაგან ნამდვილად განახორციელონ პარტიისა და მთავრობის დირექტივა სასოფლო-სამეურნეო სამუშაოების დროს კოლმეურნეობებში საბავშვო მოეწყობის და ბაგების მოწყობის შესახებ.

7. შემოღებულ იქნას კოლმეურნეობებში ისეთი წესი, რომ კოლმეურნეებმა პირველ რიგში შეასრულონ საკოლმეურნეო სამუშაოები და მხოლოდ ამის შემდეგ მიეცეთ მათ თავისი საკარმიდამო ნაკვეთების დამუშავების საშუალება.

8. ბოლო მოეღოს აშკარა უმსგავსობას და თვითნებობას იმ ფულადი და ნატურალური ავანსების განაწილების საქმეში, რომლებსაც ღებულობენ კოლმეურნეები საკონტრაქტაციო ხელშეკრულებათა მიხედვით (ავანსების გაცემა არა შრომა-დღეების, არამედ „საჭიროების“ მიხედვით, შათი ხარჯვა არადანიშნულებისამებრ) და წესდეს ავანსების მიცემა კოლმეურნეობებისათვის მხოლოდ და მხოლოდ შრომა-დღეების მიხედვით, ამასთან ავანსების გაცემა, როგორც წესი, მოხდეს 5—10 დღეში ერთხელ; სისხლის სამართლის პასუხისგებაავანსების სწორად განაწილებისათვის დაეკისროს რაიმიწგანების გამგეებს, სამანქანო-სატრაქტორო სადგურების დირექტორებს და კოლმეურნეობათა თავმჯდომარეებს.

9. გადაისინჯოს კოლმეურნეთა წლიური საწარმოო გეგმები, შევსებულ იქნას ისინი სახელმწიფოს წინაშე სავალდებულო, გადასახადის ძალის მქონე ჩაბარების და დამზადების ვალდებულებებით საკონტრაქტაციო ხელშეკრულებათა მიხედვით.

10. საწარმოო გეგმები აგრეთვე შევსებულ უნდა იქნას იმ სასუროსათო მარცვლეულის და სხვა პროდუქტების რაოდენობის გამოანგარიშებით, რომლებიც მოდის ერთ შრომა-დღეზე იმ პირობით, რომ კოლმეურნეობანი მიიღებენ მათთვის დაწესებულ მოსავალს მას შემდეგ, რაც ისინი შეასრულებენ სახელმწიფოს წინაშე თავის ვალდებულებებს, როგორიცაა: სასოფლო-სამეურნეო პროდუქციის ჩაბარება, სესხად მიღებული თესლის დაბრუნება, სათესლე საფონაუე და დასაზღვევი ფონდების შენახვა, ნატურალური ანაზღაურება სამანქანო-სატრაქტორო სადგურის მუშაობისათვის, ვადაღინ კრედიტების, ვალების და სხვა ნაწარმოო ხარჯების დაფარვა.

11. წლიური გეგმები—საკოლმეურნეო ბრიგადების დავალებანი შეუფარდდეს დამუშავება-გათოხნის სამუშაოების დაწესებულ ვადებს და აგროტებნიკას, შემოღებულ იქნას პრაქტიკაში სამუშაო გეგმის შედგენა ბრიგადებისათვის სასოფლო-სამეურნეო სამუშაოები ცალკე სეზონებზე და აიკრძალოს მუშაობის ყოველდღიური განრიგის მიცემა ბრიგადირისათვის, მაგრამ იმ პირობით, რომ ბრიგადის თვითეულმა წევრმა უკვე წინადღით იცოდეს სად და რა სამუშაოზე უნდა წავიდეს იგი მეორე დღეს.

12. საქართველოს სახკომსაბჭო და საქ. კ. პ. (ბ) ც. კ.-ი წინადადებას აძლევენ რაიკომებს და რაიაღმასკომებს ყოველგვარი დახმარება აღმოუჩინონ სახ-ბჭოთა მეურნეობების დირექტორებს კოლმეურნეობებში მუშა-ხელის შეგროვების მხრივ, ჭარბი მუშა-ხელის გამოვლინების და გარე სამუშაოზე გასვლის ორგანიზაციის გზით.

სახ-ბჭოთა მეურნეობების დირექტორებმა კოლმეურნეობებში მუშა-ხელის შეგროვებასთან ერთად აწარმოონ მისი შეგროვება ერთპიროვნულ მეურნეებს შორისაც.

13. საქართველოს სახკომსაბჭო და საქ. კ. პ. (ბ) ც. კ.-ი ადგილობრივ პარტიული, სახ-ბჭოთა და სამიწადმოქმედო ორგანოების განსაკუთრებულ ყურადღებას მიაქცევენ იმას, რომ საჭიროა, რაიმიწგანებთან არსებულ აგრონინსპექციებს, სასოფლო სახ-ბჭოების და აგრორწმუნებულების მეშვეობით, ყოველგვარი დახმარების აღმოჩენა ერთპიროვნულ მშრომელ მეურნეობებისათვის ხელმძღვანელობის გაწევა ერთპიროვნულ მეურნეობებში დამუშავება-გათოხნის სამუშაოების ორგანიზაციის მხრივ და კონტროლის დაწესება იმაზე, თუ როგორ ასრულებენ ისინი სავალდებულო აგროწესებს და იმ სამუშაოების ხარისხის მხრივ მიცემულ დავალებებს, რომლებსაც ისინი ატარებენ.

14. სოფლის მეურნეობის მავნებელთა მასიური გავრცელების გამო, რაც რეალურ საფრთხეს უქმნის ნაოსებს და მრავალწლიან ნარგავებს, საქართველოს სახკომსაბჭო და საქ. კ.პ. (ბ) ც. კ.-ი ავალებენ რაიონულ და სასოფლო პარტიულ, საბჭოთა და სამეწადმოქმედო ორგანოებს, სოფლის მეურნეობის მავნებელთა მოსპობის მიზნით, უახლოეს დღეებში ჩაბან მთელი მოსახლეობა ბრძოლაში მავნებელთა წინააღმდეგ.

საქართველოს სახკომსაბჭო და საქ. კ.პ. (ბ) ც. კ.-ი გაფრთხილებას იძლევიან, რომ ველის ფარვანას და სხვა მავნებელთა წინააღმდეგ ბრძოლის ერთ-ერთ გადამწყვეტ საშუალებას წარმოადგენს მინდვრების და მათ ახლო მდებარე ნაკვეთების მუდმივ სუფთად შენახვა იხეთ ღონისძიებათა გატარების გზით, როგორიცაა: მრავალჯერ ცხვრების გადაგდება, კულტივაცია, გამარგვლა, სარეველა მცენარეების მოსპობა მინდვრებზე, მიჯნებზე, გზების ნაპირებზე, სარწყავ არხებზე, აგრეთვე იმ ნაკვეთების ხელმეორედ დახვნა, რომლებზედაც კულტურები მოსპობილია მავნებლების მიერ, საანეულო ხვრელების ნაპურალის ამოშვა.

საქართველოს ს.ს. სახალხო კომისართა საბჭოს თავმჯ-რე—მგალობლიშვილი.

საქ. კ.პ. (ბ) ცენტრალური კომიტეტის მდივანი—ბერია.

მარცვლეული კულტურების აღების და გალეწვის ორგანიზაციის შესახებ

საქართველოს სახკომსაბჭოს და ცენტრალური კომიტეტის 1933 წლის 21 ივნისის დადგენილება

ს. ს. რ. კავშირის სახალხო კომისართა საბჭოს და საკ. კ. პ. (ბ) ცენტრალური კომიტეტის 1933 წლის 24 მაისის დადგენილების შესასრულებლად საქართველოს სახკომსაბჭო და საკ. კ. პ. (ბ) ცენტრალური კომიტეტი ადგენენ:

I. მარცვლეული კულტურების აღების შესახებ

1. მცენარე ჯიშების ხორბლის (უკრაინკა და კოოპერატორკა) აღება ჩატარდეს მარცვლის პირველივე შეყვითლების სტადიაში, დანარჩენი უცვენელი ჯიშებისა კი (დოლის პური, თავთუხი, დიკა) სრული სიმწიფის სტადიაში.

მოსავლის აღება დაიწყოს პურეულის საერთო მომწიფებას მოუცდელად ყველა ნაკვეთზე და თითოეული ნაკვეთი მოითიბოს მასზე პურეულის მომწიფების მიხედვით; ამასთან, მარცვლის დაცვენის თავიდან აცილების მიზნით, მარცვლეული თავთავიანი კულტურების აღება ცალკე ნაკვეთებზე (მოთიბვა, კონებად შეკვრა, დაზვინვა, კალოზე მიტანა) უნდა დამთავრდეს 3—4 დღის განმავლობაში, ხოლო მოსავლის აღების ხანგრძლივობა თითოეულ ცალკე კოლმეურნეობაში, საბჭოთა მეურნეობაში (შირაქის მარცვლეულის საბჭოთა მეურნეობის გამოკლებით) და ერთპიროვნულ მეურნეობაში (სოფელი) არ უნდა აღემატებოდეს 8—10 დღეს.

2. მოსავლის აღება შირაქის მარცვლეულის საბჭოთა მეურნეობაში, დამთავრდეს 12 დღეში.

3. დაევალოს რაიმიწგანებს, სამანქანო - სატრაქტორო სადგურებს, კოლმეურნეობათა გამგეობებს და საბჭოთა მეურნეობების დირექტორებს დაწესონ მარცვლეული კულტურების აღების დაწყების და დამთავრების ვადები ცალკე ნაკვეთების და ჯიშების მიხედვით და ამ საფუძველზე—მარცვლეული კულტურების. აღების დაწყების და დამთავრების ვადები ცალკე საბჭოთა მეურნეობებისა, კოლმეურნეობებისა და ერთპიროვნული მეურნეობებისათვის (სოფლებში).

4. სამანქანო - სატრაქტორო სადგურების ხაზით მარცვლეული კულტურების (საშემოდგომო და საგაზაფხულო თავთავიანი კულტურების) ასაღები ფართობი დაწესდეს 52.277 ჰექტარი, აქედან ტრაქტორებით ასაღები ფართობი - 12.532 ჰექტარი.

5. კომბაინებით ასაღები ფართობი შირაქის საბჭოთა მეურნეობაში განისაზღვროს 6.200 ჰექტარით, ძნის შემკვრელი მანქანებით ასაღები ფართობი — 4.200 ჰექტარით.

6. დანაკარგებთან ბრძოლის მიზნით, დაევალოს სამანქანო - სატრაქტორო სადგურების და საბჭოთა მეურნეობების დირექტორებს, სამანქანო - სატრაქტორო სადგურების პოლიტგანყოფილებების და კოლმეურნეობათა გამგეობებს გაატარონ შემდეგი ღონისძიებანი:

ა) 5 დღის ვადაში შეამოწმონ და შეარჩიონ თითოეულ ბრიგადაში დაუძლურებული და შრომის უნარიანი კოლექტიური პირუტყვი, სავსებით გაათავისუფლონ იგი ყოველგვარი ძუშაობისაგან და გადაიყვანონ ძოვებაზე მთელი დღე-ღამის განმავლობაში;

ბ) გამოყონ გამოცდილი და შემოწმებული პირუტყვის მომვლელნი (მწყემსები) სპეციალურად პირუტყვის მოსავლელად მთელი სადღეღამისო ძოვებაზე — მათი შრომა ანაზღაურონ იმის მიხედვით, თუ რამდენ მუშა - პირუტყვს მოიყვანენ ისინი მუშაობის უნარიან მდგომარეობაში.

II. გალეწვის ორგანიზაციის შესახებ

1. ყველა საბჭოთა მეურნეობასა, კოლმეურნეობასა და ერთპიროვნულ მეურნეობაში შეუდგენ გალეწვას არა უგვიანეს ექვსი დღისა მოსავლის აღების დაწყებიდან, ამასთან პირველ რიგში გალეწონ ადგილობრივი ჯიშები იმ ანგარიშით, რათა სავსებით მომწიფდეს ძნებად შეკრული კოოპერატორკა და უკრაინკა.

როგორც მოსავლის აღების, ისე გალეწვის და შენახვის დროს არ დაუშვან ხარისხობრივი ხორბლის—კოოპერატორკის და უკრაინკის — შერევა ადგილობრივ ჯიშებთან.

გალეწილი პურეულის გალეწვის პუნქტებიდან ბეღლებსა და საწყობებში გადატანისას არ დაუშვან მარცვლის დაკარგვა, რისთვისაც კოლმეურნეთა შორის შეაგროვონ მთელი ტომარტარა, დაუყოვნებლივ შეაკეთონ იგი და უტარონ გადატანის შემთხვევაში სათანადოდ გამოიყონ ფურგონები, ფორნები და ურმები.

2. სალეწი აგრეგატების მუშაობის ხანგრძლივობა განისაზღვროს 21 საათით დღე-ღამეში, გალეწვის დღიური ნორმა 1 სალეწ მანქანაზე განისაზღვროს 126 ცენტნერი, დამთავრდეს გალეწვა მაქსიმალურად მოკლე ვადებში და არ იქნას დაშვებული გალეწვის გაჭიანურება.

3. წინადადება მიეცეს საქ-ტრაქტორცენტრს დაუყოვნებლივ დაამთავროს სალეწი და სხვა რთული სასოფლო - სამეურნეო მანქანების შესყიდვა კოლმეურნეობებისაგან, რომლებსაც სამსახურს სამანქანო-სატრაქტორო სადგურები გაუწევენ.

4. წინადადება მიეცეს რაიონულ კომიტეტებს, სამანქანო - სატრაქტორო სადგურებთან ერთად, შეარჩიონ და სამანქანო - სატრაქტორო სადგურების ხარჯზე სრულ კმაყოფაზე აიყვანონ მოწინავეები და მეთანქანეები საუკეთესო შემოწმებული მუშაკებისაგან სალეწი აგრეგატების რაოდენობის მიხედვით, ამასთან მათი შერჩევა დაამთავრონ არა უგვიანეს 15 ივნისისა და სამანქანო-სატრაქტორო სადგურების ყველა მწონავი და მემანქანე გაატარონ ხუთდღიურ კურსებზე არ უგვიანეს 25 ივნისისა.

III. მანქანების რემონტის და გამოყენების შესახებ

1. საქართველოს სახკომსაბჭო და კ. პ. (ბ) ცენტრალური კომიტეტი აღნიშნავენ მოსავლის ასაღები მანქანების რემონტის არადამაკმაყოფილებელ მსვლელობას, რაც საფრთხეს უქმნის მოსავლის აღების კამპანიის წარმატებით ჩატარებას. (10 ივნისისათვის შეკეთებულია: საცხენე ძნაშემკვრელი მანქანა — 365 ანუ გეგმის 69 პროც., სატრაქტორო ძნაშემკვრელი მანქანა—29 ანუ, 82,9 პროც., სალეწი მანქანა — 124 ანუ 45,3 პროც., ლოკომობილი — 5 ანუ 38,5 პროც.), და წინადადებას აძლევენ პარტიის რაიონულ კომიტეტებს, რაიაღმასკომებს, საბჭოთა მეურნეობების და სამანქანო - სატრაქტორო სადგურების დირექტორებს და პოლიტგანყოფილებებს უზრუნველყონ მანქანების დაუფლებული მეთანქანეებით და ტრაქტორისტებით, ხოლო ის მანქანები, რომლებიც ვერ შეკეთდებიან ადგილობრივ ნაწილებით, გადაეცეს ფასით ამ უკანასკნელთ.

IV. კადრების შესახებ

საქართველოს სახკომსაბჭო და საკ. კ. პ. (ბ) ცენტრალური კომიტეტი წინადადებას აძლევენ პარტიის რაიონულ კომიტეტებს, რაიაღმასკომებს, სამანქანო - სატრაქტორო სადგურების და საბჭოთა მეურნეობების დირექტორებს და პოლიტგანყოფილებებს უზრუნველყონ მანქანების და, ანვენტარის რემონტის უსათუოდ დამთავრება მოსავლის აღების დაწყებამდე 10 დღით ადრე, ამასთან განსაკუთრებული ყურადღება მიაქციონ მათი რემონტის ხარისხს.

2. მიწსახკომმა (საქსოფლმეურნემაშაგმა) მიიღოს ზომები მის საწყობებში არსებული ყველა ასაღები მანქანის რეალიზაციისათვის, აგრეთვე უზრუნველყოს ცენტრალიზებული გეგმით გამოყოფილი მანქანების და მათი სათადარიგო ნაწილების თავის დროზე შემოტანა და რეალიზაცია.

3. დაევალოს პარტიის რაიონულ კომიტეტებს, რაიაღმასკომებს, სამანქანო - სატრაქტორო სადგურების და საბჭოთა მეურნეობების დირექტორებს და სამანქანო - სატრაქტორო სადგურების პოლიტგანყოფილებებს შეამოწმონ ავტო-საჭაპანო ტრანსპორტის მდგომარეობა და მიიღონ ზომები, რათა იგი მოსავლის აღების დაწყებამდე ერთი კვირით ადრე მზად იყოს ტვირთზიდვისათვის.

4. წინადადება მიეცეს ავტორემბაზას გამოყოს საქართველოს მიწსახკომისათვის სათადარიგო ნაწილებს საჭირო რაოდენობა და 75 ცალი ავტო-რეზინა.

5. „სოიუზტრანს“-მა — ამხ. ბაგრატიონმა გადაგზავნოს 1 თვის ვადით 1 აგვისტომდე 10 ორნახევარტონიანი ავტო-მაჭანა კომბაინების შეუფერხებელი მუშაობის უზრუნველსაყოფად და შირაქის საბჭოთა მეურნეობიდან მარცვლეულის გამოსატანად.

6. დაევალოს ამხ. კილაძეს და ძაოთიაშვილს გამოავლინონ ხუთი დღის ვადაში ძნების შესაკრავად ვარგისი მთელი ბაწარი, რაც კი მოეპოება საქართველოს ს. ს. რ. ტერიტორიაზე არსებულ ყველა ორგანიზაციას, და მოახსენონ სახკომსაბჭოს.

7. სტაციონარული ლოკომობილები და ძრავები (დაცემენტებული) დატოვებულ იქნას კოლმეურნეობათა მოსავლის აღების კამპანიის დამთავრებამდე, მუშათა კლასის ხელისუფლების დამყარებისათვის მთელს მსოფლიოში. უკვე აღარ ფეთქს იმ კლასის გული, რომელიც 50 წლის განმავლობაში აღფრთოვანებდა გერმანიის მუშათა კლასს, კერძოდ გერმანიის მუშათა კლასს, კერძოდ გერმანიის მუშათა კლასს, კერძოდ გერმანიის ხელისუფლების დამყარებისათვის, გერმანიის კომბაინებისათვის, გერმანიის კომპარტიისათვის, კლარა ცეტკინი იყო არა მარტო სოც. საქმის გამოჩენილი მებრძოლი, ჩვენთვის, ჩაინი პარტიის მთელ ისტორიაში იგი იყო გერმანიის მუშათა მოძრაობის საუკეთესო ტრადიციების, გერმანიის პროლეტარიატის საუკეთესო ტრადიციების განსახიერება.

ჩვენთვის კლარა იყო იმ მძიმე მსხვერპლით აღსავსე გზის ცოცხალი გამოხატულება, რომელიც გერმანიის პროლეტარიატმა გაიარა ბრძოლით, ორმოცდაათი წლის განმავლობაში.

ჩვენთვის, გერმანელ კომუნისტებისათვის, კლარა ცეტკინი იყო პროლეტარული ინტერნაციონალიზმის საუკეთესო ტრადიციების განსახიერება.

გერმანიაში რევოლიუციური მარქსისტული მოძრაობის განვითარების მეტად ბნელ მსხვერპლით აღსავსე გზაზე, ამ მოძრაობის ყველა უმნიშვნელოვანეს ეტაპზე ჩვენ თითქმის ყველგან აღვნიშნავთ კლარა ცეტკინის გმირულ რევოლიუციურ საქმეებს. გერმანიის კომბარტიის ისტორია ყველა თავის უმნიშვნელოვანეს ეტაპში წარმოადგენს აგრეთვე ჩვენი კლარას რევოლიუციური ცხოვრების და მოღვაწეობის ისტორიას.

1905 წელში მას ვხედავთ რევოლიუციური მასიური გაფიცვების დემონსტრაციების ორგანიზაციაში. ის ხელმძღვანელობს ქალთა მუშათა მოძრაობას, ის ხელმძღვანელობს ქალთა მუშათა გაზეთს „ივრიგ ცაიტუნგ“, ის ხელმძღვანელობს ქალთა მუშათა საერთაშორისო კონფერენციებს, ის ხელმძღვანელობს ქალთა მუშათა საერთაშორისო ბიუროს, ის ხელმძღვანელობს ქალთა მუშათა საერთაშორისო დღეების ორგანიზაციას.

ომის დროს კლარა ცეტკინი ინტერნაციონალიზმის ბრძოლის ერთ-ერთი ორგანიზატორი და ხელმძღვანელი იყო. ის ხელმძღვანელობდა ინტერნაციონალისტურ ჯგუფს „სპარტაკ“-ის სახელწოდებით, ის ხელმძღვანელობდა ინტერნაციონალისტურ ჟურნალ „ინტერნაციონალ“-ს, ის ხელმძღვანელობდა ინტერნაციონალისტურ ბიუროს, ის ხელმძღვანელობდა ინტერნაციონალისტურ კონფერენციებს

მოსავლის აღების კონკრეტული გეგმა თვითეულ საკოლმეურნეო ბრიგადას

სამარცხვინო ჩამორჩენა ნათესების დამუშავებაში

(ლუშეთი, ჩვენი სპეც. კორეს პონდენტისაგან)

ლუშეთის რაიონში ნათესების დამუშავება არადამაკმაყოფილებლად მიმდინარეობს. სიმინდის პირველი თოხნა უნდა დამთავრებულიყო 1 ივნისს, ფაქტიურად კი 20 ივნისისათვის გათოხნილი იყო 1.904 ჰექტარი—გეგმის 70 პროც. კარტოფილის პირველი თოხნის გეგმა შესრულებულია 37,4 პროც., ბოსტნეულის 39 პროც., ლობიოს 50 პროც., თავთავიანი კულტურების 16.329 ჰექტარიდან გაბარგულია 1.819 ჰექტარი, ანუ გეგმის 11,1 პროც.,

რაიონში სიმინდის მეორე თოხნა 20 ივნისისათვის არ იყო დაწყებული. ნათესების დამუშავებაში სასოფლო-საბჭოები კოლმეურნეობებსა და ინდივიდუალურ მეურნეებს ვერ უწევენ კონკრეტულ ოპერატიულ ხელმძღვანელობას.

მთელ რიგ სას. საბჭოების მიერ ადგილი აქვს ოპორტუნისტულ თვით მდინარებაზე ორყრდნობას. მაგალითად, ჟინვალის სას. საბჭოს 20 ივნისისათვის ნათესების დამუშავების გეგმა 16 პროც. ჰქონდა შესრულებული, გორემისჯვრის, მლეთის, ფასანაურის, გუდამაყრის და უკანა-ფშავის სას. საბჭოებს ამავე რიცხვისათვის კარტოფილის პირველი თოხნა არ დაუწყიათ.

ლუშეთის რაიონის პარტიულმა საბჭოთა და სამიწათმოქმედო ორგანიზაციებმა მთელი ძალების მაქსიმალურად გამოყენებით უახლოეს დროში უნდა გამოასწორონ ჩამორჩენა ნათესების დამუშავებაში.

ტ. აცანელი.

მოსავლის აღებისათვის სუსტად ემზადებიან

(საბარეჯო, ჩვენი სპეც. კორესპონდენტისაგან)

მოსავლის აღებისათვის მზადება საგარეჯოს რაიონში 1-ლი ივნისიდან დაიწყო, მაგრამ ამ მხრივ ჯერ კიდევ სათანადოდ არ არის გაშლილი მუშაობა. რაიმიწგანს და სამანქანო - სატრაქტორო სადგურს შეუშავებული აქვთ მოსავლის აღების კალენდარული გეგმები, მაგრამ ის 20 ივნისისათვის ჯერ კიდევ არ იყო დაყვანილი ზოგიერთ სასოფლო საბჭომდე და კოლმეურნეობამდე.

მოსავლის აღებისათვის მზადება ძლიერ სუსტად მიმდინარეობს გორგი - წმინდის სასოფლო საბჭოში, და სოფ. საგარეჯოს კოლმეურნეობა „წინსვლაში“. ამ კოლმეურნეობას სამანქანო - სატრაქტორო სადგურიდან მიღებული აქვს მოსავლის აღების კონკრეტული გეგმა, რომელიც 20 ივნისისათვისაც კი არ იყო განხილული კოლმეურნეობის საერთო კრებაზე.

გორგი-წმინდის სასოფლო საბჭომ არ იცის რამდენი მოსავლის ასაღები მანქანა - იარაღია შეკეთებული, როგორია შეკეთების ხარისხი, დამუშავდა თუ არა კოლმეურნეობებში მოსავლის აღების გეგმები და სხვ.

ყოველივე ეს იმით აიხსნება, რომ რაიმიწგანი და სამანქანო - სატრაქტორო სადგური სუსტად ხელმძღვანელობენ მოსავლის აღებისათვის მზადებას. საგარეჯოს რაიმიწგანს არ მოეპოვება ცნობები მანქანა - იარაღების შეკეთების მიმდინარეობის შესახებ.

მოსავლის აღებასთან დაკავშირებით 10 ივნისამდე უნდა შეკეთებულიყო 20 სათიბი, 4 ფოცხი, 8 სამკელი, 2 სალეწი, 2 სანიავებელი და 2 თვითმკვრელი; მაგრამ ეს სამუშაო 20 ივნისისთვისაც კი არ იყო დამთავრებული.

რაიმიწგანთან ჩამოყალიბებულია მანქანა - იარაღების შეკეთების ხარისხის შემმოწმებელი კომისია, რომელსაც დღემდე არაფერი გაუკეთებია. ხსენებული კომისიის ხელმძღვანელი ამხ. ვართანოვი; 4 დღეა არ გამოცხადებულა სამსახურის ადგილზე და არც არავითარი ზომები მიუღია მანქანების წესრიგში მოსაყვანად.

საგარეჯოს რაიონში წელს უნდა აიღოს შემოდგომის ხორბალი 67.238 ცენტნერი, შემოდგომის ქერი 5.895 ცენტნერი, გაზაფხულის ხორბალი 5.822 ცენტნერი, გაზაფხულის ქერი 9.450 ცენტნერი და შვრია 1.656 ცენტნერი. ამ რაოდენობის მოსავლის დროზე აღება მოითხოვს მთელი ძალებისა და საშუალებების მობილიზაციას.

საგარეჯოს რაიონის პარტიულმა, საბჭოთა, სამიწათმოქმედო ორგანიზაციებმა და სამანქანო - სატრაქტორო სადგურმა ზემოხსენებულ დეფექტების უახლოეს დღეებში გამოს წორებით უნდა უზრუნველყონ მოსავლის აღება დაწესებულ ვადებში და უდანაკარგებოდ. ბ. აფხაზავა.

თესვა საბჭოთა კავშირში

მოსკოვი, 20 ივნისი. 15 ივნისისათვის საბჭოთა კავშირის კოლმეურნეობებში და ერთპიროვნულ სექტორში დათესილი იყო 98.655 ათასი ჰექტარი. თესვის გეგმა შესრულებულია 95,4 %-ით.

კოლმეურნეობებმა გეგმა შეასრულეს 99,4 %-ით, მათ მიერ დათესილია 66,411 ათასი ჰექტარი (მათ შორის კოლმეურნეობებში, რომლებსაც მომარაგებას უწევენ სამანქანო-სატრაქტორო სადგურები, დათესეს 32.165 ათასი ჰექტარი—გეგმის 99,2 პრ.).

საბჭოთა მეურნეობებს დათესილი აქვთ 10,548 ათასი ჰექტარი—გეგმის 104,8.

ერთპიროვნულმა მეურნეობებმა გეგმა შეასრულეს 75,5 %-ით მათ მიერ დათესილია 18. 704 ათასი ჰექტარი (ადს).

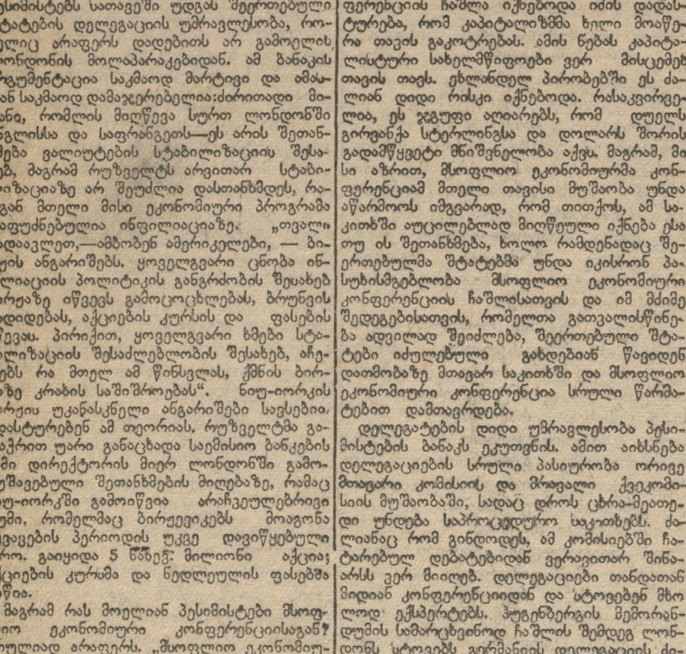

ჩაის პლანტაციების გათოხნა გურიანთას კოლმეურნეობაში (ოზურგეთის რაიონი)

ტფილისი, „კომუნისტი“-ს რედაქციას

ერევანი, 20 ივნისი. გაზეთ „ხორურდაინ ჰაიასტან“-ის რედაქცია, ეხმაურებარა პარტიის ცენტრალურ ორგანო „პრავდა“-ს მოწოდებას, სოციალისტურ შეჯიბრებაში იწვევს სომ. კ.პ.(ბ) ცეკა-ს ორგანო „კომუნისტ“-ს და აზერბეიჯანის კ.პ.(ბ)ც.კ.-ისორგანო კომუნისტ“-ს (თურქული) მოსავლის აღებისა და პურის ჩაბარების საუკეთესო ორგანიზაციაზე, გასულ წელს ამ დარგში დაშვებულ იმ შეცდომების განმეორების ყოველგვარ შესაძლებლობათა აღმოფხვრაზე, რომლებსაც ღრმა ანალიზი გაუკეთა ამხ. სტალინმა თავის საპროგრამო სიტყვაში საკ.კ.პ.(ბ) ც.კ-ის პლენუმზე. შეჯიბრების ძირითადი მარვენებლები იქნება:

პირველი: დამზადების გეგმის შესრულება დაწესებულ ვადაზე 10 დღით ადრე, ამასთან უნდა მოეწყოსბირველად გალეწილი საუკეთესო ხარისხის მარცვლეულის ჩაბარება სახელმწიფოსათვის;

მეორე: ბრძოლა მოსავლის აღებისათვის მარცვლეულის დაუკარგავად;

მესამე: მარცვლეულის დაცვა გატაცებისაგან მოეწყოს კოლმეურნეობებში, საკოლმეურნეო ბრიგადების შეკვეთები, მუდმივი ზედამხედველობა მინდვრად პურის გალეწვის და მისი საწყობებში გადატანის დროს, მოსავლის აღებასთან ერთად ორგანიზებულ იქნას საანეულო ხვნის და თივის აღების გეგმების შესრულება;

მეოთხე: მოაწყოს რაიონული გაზეთების შეჯიბრება ყველა ამ ამოცანების შესრულებაზე.

ყველა რაიონებს რედაქციამ მიამაგრა ცალკე ამხანაგები, რომელთა ძირითად ამოცანას შეადგენს მოაწყოს სოციალისტური შეჯიბრება კოლმეურნეობებსა და სოფლებს შორის. დამზადებათა კომიტეტთან ერთად ვიწყებთ ათდღიურის ჩატარებას, რომლის დროსაც შემოწმებული იქნება, თუ როგორ არის დაყვანილ-ვალდებულებანი მარცვლეულის ჩაბარების მხრივ და რა მდგომარეობა-შია ბეღლები, ტარა, სასწორები და დამამზადებელი ქსელის პირადი შემადგენლობა.

წინადადებას ვიძლევით მოხდეს გაზეთების შორის შეჯიბრების ათდღიურის ნაკრები (ზომების და გვერდების გაცვლა-გამოცვლა და გამოცდილების გაზიარება თვეში ერთხელ. წინადადების იძლევით შეჯიბრების არბიტრად არჩეულ იქნას სამხარეო კომიტეტის ორგანო „ზარია ვოსტოკა“ და ვთხოვთ მას გააშუქოს შეჯიბრების მიმდინარეობა. ჩვენი ლოზუნგია—მარცვლეულის ჩაბარების გეგმის ვადაზე ადრე შესრულებისათვის, კოლმეურნეობათა ბოლშევიზაციისათვის, გადავაქციოთ ყველა კოლმეურნეები შეძლებულებად. აღ ლა ავსწიოთ ამიერ - კავკასიის რესპუბლიკებს შორის სოციალისტური შეჯიბრების დროშა.

„ხორურდაინ ჰაიასტან“-ის რედაქცია.

ერევანი, „ხორურდაინ ჰაიასტან“-ის რედაქციას

ვიღებულობთ თქვენს გამოწვევას მოსავლის აღების და სახელმწიფოსათვის მარცვლეულის ჩაბარების სანიმუშოდ ჩატარების შესახებ. თქვენს მიერ წარმოდგენილ სოც.შეჯიბრების პირობებს ჩვენს მხრივ ვუმატებთ შემდეგს:

პირველი. კოლმეურნეობების მიერ სამანქანო-სატრაქტორო სადგურებისათვის ნატურ-გადასახადის დაწესებულ ვადებში ჩაბარება.

მეორე. კოლმეურნეობათა და ეროპიროვნულ მეურნეთა მიერ სახელმწიფოსათვის მარცვლეულის ჩაბარების ვალდებულებებზე დანარიცხების (2 პროც.) დროზე და მთლიანად აკრეფა.

მესამე. კომბაინების და სალეწი აგრეგატების მაქსიმალური დატვირთვით მუშაობისათვის კონკურსის მოწყობა.

მეოთხე. მარცვლეულის ჩაბარების ვალდებულებათა შესრულებასთან ერთად სამინდე გამოსაღების შეგროვების 100 პროც. შესრულება.

მეხუთე. სახელმწიფოსათვის მარცვლეულის ჩაბარების ვალდებულებათა შესრულებისთანავე სათესლე ფონდების გამოყოფა და დაჯგუფება იმ რაოდენობით, რაც საჭირო იქნება მომდინარე წლის საშემოდგომო და 1934 წლის საგაზაფხულო თესვისათვის.

მარცვლეულის დამამზადებელ ძირითად რაიონებში რედაქცია გზავნის თავის მუშაკებს კოლმეურნეობათა და სოფლების შორის სოციალისტური შეჯიბრების მოწყობის მარცვლეულის დამამზადებელი აპარატის პირადი შემადგენლობის შემოწმების და ნათესების მოვლა-დამუშავების მიმდინარეობის ოპერატიულად გაშუქებისა და ამ საქმეში ადგილებისათვის პრაქტიკული დახმარების აღმოჩენის მიზნით.

შირაქის მარცვლეულის საბჭოთა მეურნეობაში რედაქცია აწყობს საგუშაგოს მოსავლის აღების და მარცვლეულის ჩაბარების დამთავრებამდე.

„კომუნისტი“-ს რედაქცია

მიზანშეწონილად გამოვიყენოთ მუშა-ხელი

(ოჩხამური)

ოჩხამურის ჩაის საბჭოთა მეურნეობას პირველ ივნისამდე. ჩაის პლანტაციების გათოხნა უნდა ჩაეტარებია 706 ჰექტარზე. მეურნეობამ შესძლო ამ დავალების მთლიანად შესრულება, გათოხნაზე გამოყენებული იქნა მუშათა დიდი რაოდენობა, მოეწყო შაბათობები, რომლებშიაც მონაწილეობას ღებულობდენ ქობულეთის რაიონის მშრომელები, კოლმეურნეი და სხვ.

უნდა აღინიშნოს, რომ გათოხნის ხარისხი ზოგიერთ შემთხვევაში არ იყო დამაკმაყოფილებელი. სპეციალისტები დღის დამლევს ამოწმებდნენ ჩატარებულ მუშაობას. სპეციალისტების მიერ ცალკე უბნებში აღნიშნული იყო გათოხნის დაბალი ხარისხი.

ამჟამად ოჩხამურში მიმდინარეობს პლანტაციების მეორე გათოხნა. გათოხნა ივნისის განმავლობაში უნდა ჩატარდეს 350 ჰექტარზე.

19 ივნისისათვის ამ რაოდენობიდან გათოხნილი იყო 199.5 ჰექტ. (გეგმის 57%), გათოხნის ტემპები არა დამაკმაყოფილებელია, რაც საფრთხის წინაშე აყენებს გეგმის შესრულებას. ჩამორჩენა აიხსნება იმით, რომ მუშა-ხელის მეტი ნაწილი დირექციამ გადაისროლა ჩაის ფოთლის კრეფაზე. 365 მუშიდან ფოთლის კრეფაზე მუშაობს 235 კაცი, დანარჩენები მუშაობენ თოხნაზე.

დირექციამ, ფოთლის კრეფასთან ერთად სერიოზული ყურადღება უნდა მიაქციოს, პლანტაციების გათოხნასაც. საჭიროა არსებული მუშა-ხელის მიზანშეწონილად გამოყენება ის ბრიგადები, რომლებიც მუშაობენ ფოთლის კრეფაზე, შეესებული უნდა იქნენ ქალებით და მოზარდებით; ის მუშები, რომლებსაც აქვთ საკმაო გამოცდილება ჩაის თოხნაში, დაუყოვნებლივ უნდა იქნენ გადასროლილნი თოხნაზე.

აბჯარელი.

ამხ. კლარა ცეტკინის ხსოვნას

მოსკოვის მშრომელები ეთხოვებიან კლარა ცეტკინს

მოსკოვი, 21 ივნისი (საკ. კორ.). შენობებზე გამოფენილია სამგლოვიარო დროშები. მუშათა უთვალავი რიგები მიემგზავრებიან კავშირების სახლისაკენ, სვეტებიანი დარბაზი მორთულია სამგლოვიარო და წითელი ლენტებით. კუბო ჩაფლულია ყვავილებში.

კლარა ცეტკინის კუბო შემკულია გვირგვინებით კომინტერნის აღმასკომის, საკ. კ.პ.(ბ) ცეკას, მოსკოვის კომიტეტის, პროფინტერნის, „მეცხრაბომის“ სახელით. კუბოს თავთან დახრილია კომინტერნის საბრძოლო დროშები. საპატიო ყარაულში დგანან კლარა ცეტკინის თანამებრძოლნი.

უკანასკნელ დროს კლარა ცეტკინი ცხოვრობდა მოსკოვის ახლო, არხანგელსკში. მთელ დროს იგი ანდომებდა მუშაობას. სიკვდილამდე ორი დღის წინად მან დაიწყო წერილის წერა სათაურით „მეორე ინტერნაციონალი მუხლმოდრეკით „ბელადის“ წინაშე“. კლარა ცეტკინი ემზადებოდა პრესის საშუალებით გამოესულიყო ტორგლერის დასაცავად. აგრეთვე განზრახული ჰქონდა მიემართა მოწოდებით გერმანიის სოციალ-დემოკრატ მუშებისათვის.

კლარა ცეტკინის კრემაცია მოხდება დღეს, ღამის 12 საათზე. დაკრძალვა 22 ივნისს, საღ. 7 საათზე. წითელ მოედანზე.

კლარა ცეტკინის ბიოგრაფია

კომუნისტური ინტერნაციონალის რიგებს სიკვდილმა გამოსტაცა კლარა ცეტკინი, რომელსაც მალე უნდა შესრულებოდა 76 წელი. კლარა ცეტკინმა თავისი სიცოცხლე ახალგაზრდობიდანვე მოახმარა მუშათა კლასის რევოლუციური განმანთავისუფლებელი ბრძოლის სამსახურს. მისე ცხოვრების 50 წელზე მეტი აღსავსე იყო შეუდრეკელი რევოლუციონური მოღვაწეობით, რომელიც მჭიდროდ აკავშირებს მთელს მის ცხოვრებას გერმანიისა და საერთაშორისო მუშათა მოძრაობის ისტორიასთან.

კლარა ცეტკინი დაიბადა საქსონიის სახალხო მასწავლებლის ოჯახში. იგი 20 წლის იყო, როცა გაემგზავრა ლეიპციგში. სადაც შევიდა სამასწავლებლო სკოლაში.

ლეიპციგში ყოფნის დროს კლარა შეიძინა რუსეთის პოლონეთიდან გადმოხვეწილ პოლიტიკური ემიგრანტების წრეში. აქ მან გაიცნო პოლონელი ემიგრანტი ოსიპ ცეტკინი და ბევრ მეშვეობით მჭიდროდ დაუკავშირდა რუსეთის მუშათა მოძრაობას, რომელიც იმ ხანებში ჩაისახა. ოსიპ ცეტკინ-ს, როგორც „არასასურველი უცხოელის“, გერმანიიდან გადასახლების შემდეგ კლარა მას თან გაჰყვა ჯერ შვეიცარიაში, ხოლო შემდეგ პარიზში.

პარიზში მან განიცადა მძიმე წლები. მისი ქმარი დასნეულდა განუკურნებელი ავადმყოფობით და კლარა იძულებული გახდა ერჩინა ის და ორი ბავშვი გაკვეთილებით, თარგმნით და სავაზეთო წერილებით. ქმრის გარდაცვალების შემდეგ 1889 წელს კლარა დაბრუნდა გერმანიაში. იგი მოეწყო სამუშაოზე შტუტგარტში „დიცა“-ს გამომცემლობაში. 1892 წელს მან იკისრა სოციალ - დემოკრატიული ჟურნალის (ქალთა მოძრაობის საკითხებზე) „გლეიხგეიტ“-ის რედაქტორობა. როგორც ამ ჟურნალის რედაქტორი და როგორც საყვარელი ორატორი, კლარა თავის მთავარ ამოცანად სთვლიდა კლასობრივი შეგნების დანერგვას პროლეტარ ქალთა შორის და მათ დაცვას ბურჟუაზიული მოძრაობის გავლენისგან.

თავის ურნალსა და მრავალ მოხსენებაში კლარა მკაფიოდ და ნათლად აანალიზებს საკითხს ქალთა პროლეტარულ და ბურჟუა ზიულ მოძრაობას შორის არსებულ განსხვავების შესახებ. მის დამსახურებად უნდა ჩაითვალოს ის, რომ ქალთა პროლეტარული მოძრაობა, როგორც მუშათა მოძრაობის საერთო ნაწილი, თავიდანვე განზე იდგა ბურჟუაზიულ ფემინისტურ მოძრაობისგან.

კლარა ცეტკინმა არა მარტო მიმართულება და მიზანი უჩვენა ქალთა საერთაშორისო სოციალისტურ მოძრაობას, არამედ იგი ავრეთვე დაუხლისებით ხელს უწყობდა მის გაფართოებას და გაღრმავებას. იგი აწარმოებდა დიდ პედაგოგიურ და აღმზრდელობითს მუშაობას. კლარა ცეტკინმა შემოკრიბა თავისი ურნალის გარშემო თანამშრომელ ქალთა თვალსაჩინო წრე, რომელნიც ამასთან ერთად მუშაობდენ როგორც აგიტატორები და მისი ხელმძღვანელობით აწარმოებდა მუშაობას პროლეტარ ქალთა შორის.

ურნალი „გლეიხგეიტ“-ი მისი რედაქტორობით გადაიქცა კლასობრივი ბრძოლის ორგანოდ, სანამ 1916 წელს მილიტარისტული სულით გაეღენთილმა სოციალ-დემოკრატიული პარტიის ხელმძღვანელობამ არ გამოგლიჯა მას ხელიდან ეს ჟურნალი.

ამხ. კლარა ცეტკინი წარმატებით ეწეოდა დიდ და საპასუხისმგებლო მუშაობას აგრეთვე ქალთა საერთაშორისო მოძრაობის სფეროში, იგი იყო ქალთა კონფერენციების ორგანიზატორი და ხელმძღვანელი, კონფერენციების, რომლებიც დაწყებული 1900 წლიდან, ყოველ ორ წელიწადში იმართებოდა გერმანიაში ყველა ქვეყნის წარმომადგენელთა მონაწილეობით, სოციალ-დემოკრატიული პარტიის ყოილობების წინ. ქალთა პირველ საერთაშორისო სოციალისტურ კონფერენციაზე, რომელიც შესდგა 1907 წელს შტუტგარტის კონგრესთან ერთდროულად, მისი ინიციატივით გამოტანილ იქნა დადგენილება ქალთა საერთაშორისო სოციალისტური სამდივნოს შექმნის შესახებ. თვითონ იგი აირჩიეს ამ ორგანიზაციის მდივნად.

სამი წლის შემდეგ, 1910 წლის ზაფხულში, კოპენჰაგენში შესდგა ქალთა მეორე საერთაშორისო კონფერენცია, რომელმაც ამხ. კლარა ცეტკინი ინიციატივით გადასწყვიტა 8 მარტი გამოაცხადოს ქალთა საერთაშორისო დღედ.

მიუხედავად იმისა, რომ ამხ. კლარა ცეტკინი თავიდანვე მთელ თავის ძალღონეს და დაუშრეტელ ენერგიას ანდომებდა პროლეტარ ქალთა შორის მუშაობას, მას დიდი გავლენა ჰქონდა აგრეთვე მუშათა საერთაშორისო მოძრაობაზე და ეს გავლენა უფრო და უფრო გაზრდებოდა. იგი იდგა გერმანიის სოციალ-დემოკრატიის საერთო შინაპარტიული ბრძოლის მოწინავე რიგებში.

რეფორმიზმისა და სოციალ-შოვინიზმის წინააღმდეგ ბრძოლაში კლარა ცეტკინი ხელი-ხელ ჩაკიდებული მიდიოდა როზა ლუქსემბურგთან, რომელთანაც იგი დაკავშირებული იყო მჭიდრო მეგობრობით, ორივენი აწარმოებდენ ბრძოლას ბერნშტეინის ცდების წინააღმდეგ. შეერყია მარქსიზმის საფუძვლები და ამით გამოეწვია მუშათა კლასის მიერ ხელის აღება სოციალიზმისათვის ბრძოლაზე, იმ დროს, როცა კაპიტალი ყოველგვარ საშუალებას მიმართავდა ამ ბრძოლის შეწყვეტისათვის, აცხადებდა რა, რომ პროლეტარული დიქტატურის საკითხზე გადაჭრით არაფრის თქმა არ შეიძლება, სწორედ კლარამ გააჩაღა ამ საკითხზე დაუნდობელი და ენერგიული ბრძოლა. როცა ედუარდ დავიდმა, ბერნშტეინის ამ თეორიულმა მეგობრმა, ურნალ „სოციალისტში მონატსყოფს“-ში მოთავსებულ წერილების მთელს სერიაში უარყო პროლეტარიატის ლოზუნგი, კლარამ ურნალ „გლეიხგეიტ“-ში უპასუხა სტატიით, რომელშიაც მან დაგმო რეფორმისტების თვალ საზრისი, როგორც მონების მორალი. როცა იფეთქა საერთაშორისო ომმა, კლარა ცეტკინმა დასავლეთ ევროპის სოციალისტებს შორის პირველმა სცადა დაეწყო შეწყვეტილი კავშირი სხვა ქვეყნების პროლეტარ ქალებთან. ამ მიზნით მან 1915 წელს მოიწვია ბერნის ქალთა საერთაშორისო კონფერენცია. ბერნის მანიფესტის გამოცემისა და გავრცელებისათვის იგი რამდენიმე თვით ჩასვეს სპასატიმროში. როზა ლუქსემბურგთან და ფრანც მერინგთან ერთად მან 1915 წლის ივლისში გამოსცა ურნალ „ინტერნაციონალ“-ის პირველი ნომერი.

როცა რუსეთში დაიწყო ძლევამოსილი რევოლუცია, კლარა ცეტკინმა დაიწყო თავისი ადგილის გმირული ბოლშევიკური პარტიის მხარეზე, რუსეთის რევოლუციონურ მუშების მხარეზე.

კლარა ცეტკინი სპარტაკელთა კავშირის გზით თანმიმდევრობით მიდიოდა კომუნისტური პარტიისა და კომუნისტური ინტერნაციონალისაკენ. კლარა ცეტკინმა დაიწყო მონაწილეობა მიეღო კომინტერნის მეორე კონგრესში. იგი არჩეული იქნა რეიხსტაგში და უნდა გამოესულიყო აქ პარიზელად. თავის სიტყვაში მან სოლიდარობა გამოუცხადა საბჭოთა კავშირს და ენტუზიაზმით მიესალმა პროლეტარული დიქტატურის გამარჯვებას.

1920 წლის სექტემბერში კლარა პირველად ჩამოვიდა საბჭოთა კავშირში. ამ დროს კრემლის სვერდლოვის დარბაზში შეკრებილი იყო ბოლშევიკების მე-9 კონფერენცია. ამხ. ლენინმა აღნიშნა კლარა ცეტკინის უდიდესი დამსახურება პროლეტარიატის განთავისუფლებისათვის ბრძოლაში, რასაც დელეგატები მჭუხარე ტაშით შეხვდენ.

კომინტერნის მესამე კონგრესზე ამხ. კლარა არჩეული იქნა კომინტერნის აღმასკომის პრეზიდიუმის წევრად და ასეთად ითვლებოდა სიკვდილამდე. კლარა ცეტკინის რევოლუციური აქტივობა კომინტერნის რიგებში უაღრესად დიდი და მრავალმხრივი იყო. იგი მონაწილეობას ღებულობდა კომინტერნის თითქმის ყველა კონგრესებში და უმნიშვნელოვანეს სხდომებში, ყოველთვის უდიდეს აქტივობას იჩენდა დისკუსიაში.

მისი უკანასკნელი საჯარო გამოსვლა მოხდა 1932 წლის 8 მარტს. მან, საზეიმო ვითარებაში, კვლავ ასახა ქალთა მეორე საერთაშორისო კონფერენციის მსვლელობა, სადაც მან, როგორც რეფერენტმა, მოხსენება წაიკითხა. ამ მოხსენებაში კლარა ცეტკინი, როგორც რეფერენტი, ამტკიცებდა, რომ ქალთა პროლეტარული მოძრაობა ამ ორგანიზაციის მდგომარეობით, ისე მისი ინიციატივით გამოტანილ იქნა დადგენილება ქალთა საერთაშორისო სოციალისტური სამდივნოს შექმნის შესახებ. თვითონ იგი აირჩიეს ამ ორგანიზაციის მდივნად.

სამი წლის შემდეგ, 1910 წლის ზაფხულში, კოპენჰაგენში შესდგა ქალთა მეორე საერთაშორისო კონფერენცია, რომელმაც ამხ. კლარა ცეტკინი ინიციატივით გადასწყვიტა 8 მარტი გამოაცხადოს ქალთა საერთაშორისო დღედ.

მიუხედავად იმისა, რომ ამხ. კლარა ცეტკინი თავიდანვე მთელ თავის ძალღონეს და დაუშრეტელ ენერგიას ანდომებდა პროლეტარ ქალთა შორის მუშაობას, მას დიდი გავლენა ჰქონდა აგრეთვე მუშათა საერთაშორისო მოძრაობაზე და ეს გავლენა უფრო და უფრო გაზრდებოდა. იგი იდგა გერმანიის სოციალ-დემოკრატიის საერთო შინაპარტიული ბრძოლის მოწინავე რიგებში.

რეფორმიზმისა და სოციალ-შოვინიზმის წინააღმდეგ ბრძოლაში კლარა ცეტკინი ხელი-ხელ ჩაკიდებული მიდიოდა როზა ლუქსემბურგთან, რომელთანაც იგი დაკავშირებული იყო მჭიდრო მეგობრობით, ორივენი აწარმოებდენ ბრძოლას ბერნშტეინის ცდების წინააღმდეგ. შეერყია მარქსიზმის საფუძვლები და ამით გამოეწვია მუშათა კლასის მიერ ხელის აღება სოციალიზმისათვის ბრძოლაზე, იმ დროს, როცა კაპიტალი ყოველგვარ საშუალებას მიმართავდა ამ ბრძოლის შეწყვეტისათვის, აცხადებდა რა, რომ პროლეტარული დიქტატურის საკითხზე გადაჭრით არაფრის თქმა არ შეიძლება, სწორედ კლარამ გააჩაღა ამ საკითხზე დაუნდობელი და ენერგიული ბრძოლა. როცა ედუარდ დავიდმა, ბერნშტეინის ამ თეორიულმა მეგობრმა, ურნალ „სოციალისტში მონატსყოფს“-ში მოთავსებულ წერილების მთელს სერიაში უარყო პროლეტარიატის ლოზუნგი, კლარამ ურნალ „გლეიხგეიტ“-ში უპასუხა სტატიით, რომელშიაც მან დაგმო რეფორმისტების თვალ საზრისი, როგორც მონების მორალი. როცა იფეთქა საერთაშორისო ომმა, კლარა ცეტკინმა დასავლეთ ევროპის სოციალისტებს შორის პირველმა სცადა დაეწყო შეწყვეტილი კავშირი სხვა ქვეყნების პროლეტარ ქალებთან. ამ მიზნით მან 1915 წელს მოიწვია ბერნის ქალთა საერთაშორისო კონფერენცია. ბერნის მანიფესტის გამოცემისა და გავრცელებისათვის იგი რამდენიმე თვით ჩასვეს სპატიმროში. როზა ლუქსემბურგთან და ფრანც მერინგთან ერთად მან 1915 წლის ივლისში გამოსცა ურნალ „ინტერნაციონალ“-ის პირველი ნომერი.

როცა რუსეთში დაიწყო ძლევამოსილი რევოლუცია, კლარა ცეტკინმა დაიწყო თავისი ადგილის გმირული ბოლშევიკური პარტიის მხარეზე, რუსეთის რევოლუციონურ მუშების მხარეზე.

კლარა ცეტკინი სპარტაკელთა კავშირის გზით თანმიმდევრობით მიდიოდა კომუნისტური პარტიისა და კომუნისტური ინტერნაციონალისაკენ. კლარა ცეტკინმა დაიწყო მონაწილეობა მიეღო კომინტერნის მეორე კონგრესში. იგი არჩეული იქნა რეიხსტაგში და უნდა გამოესულიყო აქ პარიზელად. თავის სიტყვაში მან სოლიდარობა გამოუცხადა საბჭოთა კავშირს და ენტუზიაზმით მიესალმა პროლეტარული დიქტატურის გამარჯვებას.

1920 წლის სექტემბერში კლარა პირველად ჩამოვიდა საბჭოთა კავშირში. ამ დროს კრემლის სვერდლოვის დარბაზში შეკრებილი იყო ბოლშევიკების მე-9 კონფერენცია. ამხ. ლენინმა აღნიშნა კლარა ცეტკინის უდიდესი დამსახურება პროლეტარიატის განთავისუფლებისათვის ბრძოლაში, რასაც დელეგატები მჭუხარე ტაშით შეხვდენ.

კომინტერნის მესამე კონგრესზე ამხ. კლარა არჩეული იქნა კომინტერნის აღმასკომის პრეზიდიუმის წევრად და ასეთად ითვლებოდა სიკვდილამდე. კლარა ცეტკინის რევოლუციური აქტივობა კომინტერნის რიგებში უაღრესად დიდი და მრავალმხრივი იყო. იგი მონაწილეობას ღებულობდა კომინტერნის თითქმის ყველა კონგრესებში და უმნიშვნელოვანეს სხდომებში, ყოველთვის უდიდეს აქტივობას იჩენდა დისკუსიაში.

მისი უკანასკნელი საჯარო გამოსვლა მოხდა 1932 წლის 8 მარტს. მან, საზეიმო ვითარებაში, კვლავ ასახა ქალთა მეორე საერთაშორისო კონფერენცია, რომელმაც ამხ. კლარა ცეტკინი, როგორც რეფერენტი, ამტკიცებდა, რომ ქალთა პროლეტარული მოძრაობა ამ ორგანიზაციის მდგომარეობით, ისე მისი ინიციატივით გამოტანილ იქნა დადგენილება ქალთა საერთაშორისო სოციალისტური სამდივნოს შექმნის შესახებ. თვითონ იგი აირჩიეს ამ ორგანიზაციის მდივნად.

სამი წლის შემდეგ, 1910 წლის ზაფხულში, კოპენჰაგენში შესდგა ქალთა მეორე საერთაშორისო კონფერენცია, რომელმაც ამხ. კლარა ცეტკინი ინიციატივით გადასწყვიტა 8 მარტი გამოაცხადოს ქალთა საერთაშორისო დღედ.

მიუხედავად იმისა, რომ ამხ. კლარა ცეტკინი თავიდანვე მთელ თავის ძალღონეს და დაუშრეტელ ენერგიას ანდომებდა პროლეტარ ქალთა შორის მუშაობას, მას დიდი გავლენა ჰქონდა აგრეთვე მუშათა საერთაშორისო მოძრაობაზე და ეს გავლენა უფრო და უფრო გაზრდებოდა. იგი იდგა გერმანიის სოციალ-დემოკრატიის საერთო შინაპარტიული ბრძოლის მოწინავე რიგებში.

რეფორმიზმისა და სოციალ-შოვინიზმის წინააღმდეგ ბრძოლაში კლარა ცეტკინი ხელი-ხელ ჩაკიდებული მიდიოდა როზა ლუქსემბურგთან, რომელთანაც იგი დაკავშირებული იყო მჭიდრო მეგობრობით, ორივენი აწარმოებდენ ბრძოლას ბერნშტეინის ცდების წინააღმდეგ. შეერყია მარქსიზმის საფუძვლები და ამით გამოეწვია მუშათა კლასის მიერ ხელის აღება სოციალიზმისათვის ბრძოლაზე, იმ დროს, როცა კაპიტალი ყოველგვარ საშუალებას მიმართავდა ამ ბრძოლის შეწყვეტისათვის, აცხადებდა რა, რომ პროლეტარული დიქტატურის საკითხზე გადაჭრით არაფრის თქმა არ შეიძლება, სწორედ კლარამ გააჩაღა ამ საკითხზე დაუნდობელი და ენერგიული ბრძოლა. როცა ედუარდ დავიდმა, ბერნშტეინის ამ თეორიულმა მეგობრმა, ურნალ „სოციალისტში მონატსყოფს“-ში მოთავსებულ წერილების მთელს სერიაში უარყო პროლეტარიატის ლოზუნგი, კლარამ ურნალ „გლეიხგეიტ“-ში უპასუხა სტატიით, რომელშიაც მან დაგმო რეფორმისტების თვალ საზრისი, როგორც მონების მორალი. როცა იფეთქა საერთაშორისო ომმა, კლარა ცეტკინმა დასავლეთ ევროპის სოციალისტებს შორის პირველმა სცადა დაეწყო შეწყვეტილი კავშირი სხვა ქვეყნების პროლეტარ ქალებთან. ამ მიზნით მან 1915 წელს მოიწვია ბერნის ქალთა საერთაშორისო კონფერენცია. ბერნის მანიფესტის გამოცემისა და გავრცელებისათვის იგი რამდენიმე თვით ჩასვეს სპატიმროში. როზა ლუქსემბურგთან და ფრანც მერინგთან ერთად მან 1915 წლის ივლისში გამოსცა ურნალ „ინტერნაციონალ“-ის პირველი ნომერი.

როცა რუსეთში დაიწყო ძლევამოსილი რევოლუცია, კლარა ცეტკინმა დაიწყო თავისი ადგილის გმირული ბოლშევიკური პარტიის მხარეზე, რუსეთის რევოლუციონურ მუშების მხარეზე.

კლარა ცეტკინი სპარტაკელთა კავშირის გზით თანმიმდევრობით მიდიოდა კომუნისტური პარტიისა და კომუნისტური ინტერნაციონალისაკენ. კლარა ცეტკინმა დაიწყო მონაწილეობა მიეღო კომინტერნის მეორე კონგრესში. იგი არჩეული იქნა რეიხსტაგში და უნდა გამოესულიყო აქ პარიზელად. თავის სიტყვაში მან სოლიდარობა გამოუცხადა საბჭოთა კავშირს და ენტუზიაზმით მიესალმა პროლეტარული დიქტატურის გამარჯვებას.

1920 წლის სექტემბერში კლარა პირველად ჩამოვიდა საბჭოთა კავშირში. ამ დროს კრემლის სვერდლოვის დარბაზში შეკრებილი იყო ბოლშევიკების მე-9 კონფერენცია. ამხ. ლენინმა აღნიშნა კლარა ცეტკინის უდიდესი დამსახურება პროლეტარიატის განთავისუფლებისათვის ბრძოლაში, რასაც დელეგატები მჭუხარე ტაშით შეხვდენ.

კომინტერნის მეს

რესპუბლიკანური კულტპროპთათბირი

პარტიის არც ერთი წევრი და კანდიდატი ტექნიკური და აგროტექნიკური სწავლების გარეშე

ამხ. კ. ბარამიძის მოხსენებიდან

ორ წელზე მეტია მას შემდეგ, რაც ამხ. სტალინმა მრეწველობის მუშაკთა კონფერენციაზე მთელი სერიოზულობით დააყენა ჩვენს წინაშე ამოცანა ტექნიკის ათვისების შესახებ — იწყება ამხ. ბარამიძე. ამ ხნის განმავლობაში საქართველოს პარტიულმა და საბჭოთა ორგანიზაციებმა მთელი რიგი ღონისძიებანი მიიღეს, მოწინავე მუშებს გამოცდილების საფუძველზე გაუზარდა ბრძოლა ტექნიკის ათვისებისათვის, ჩაწოლილებსა ტექნიკის შესწავლილი წრეები, ამის შედეგად ფაბრიკაში მიმდინარე წლის მეორე კვარტალში საწარმოო-საფინანსო გეგმების შესრულების მხრივ მნიშვნელოვანი გარდატეხა მოხდა.

უკანასკნელ ხანებში ჩვენ ვხედავთ, რომ თბილისის პროლეტარიატმა ტექნიკის ათვისებაში, დაზღის დაუფლებაში—ქოველდღიური მუშაობის პროგრამად გაიხადა. ამხ. სტალინის ხაზ. ორჯონიკიძის და ვაგონების შემკეთებელ ქარხანაში, აღგილობრივი პარტიული და პროფესიონალური ორგანიზაციების ინიციატივით და დამკვრელი მუშების მოთხოვნით შემოღებულია ვაგონების მოშენება დღე. მხოლოდ ხაზ. ორჯონიკიძის სახ. ქარხანაში ამ ღონისძიების წყალობით ორი თვის განმავლობაში 3 კაცი, ისიც შეთავსებით. ეს ამტკიცებს იმას, რომ ტექნიკის ათვისების საკითხები ზოგიერთი ორგანიზაციების, მთელი რიგი სამეურნეო მუშაკებს მუშაობის სისტემაში არ დგას როგორც ყოველდღიური პრაქტიკული ამოცანა. ამით აიხსნება ის გარემოება, რომ თბილისმა პირველი კვარტალის საწარმოო-საფინანსო გეგმა ვერ შეასრულა 20,6 პროცენტით.

ტფილისის მეორე ქარხანა თბილისში და, კერძოდ აბრეშუმის ქარხანაში ტექნიკური პროპაგანდის საკითხების მოგვარება.

ტექნიკური პროპაგანდის მუშაობის თავის სიმაღლეზე დაყენების საქმეში უდიდესი მნიშვნელობა აქვს ტექ. ლიტერატურას, ამ მხრივ როგორი მდგომარეობაა ძნიმე და მსუბუქი მრეწველობის კომისარიატების ბიბლიოთეკებში? არც ერთი პროგრამა მითითება ქარხნულ ლენაზე არ არის დაბეჭდილი.

ტექნიკის თავისებისათვის საჭიროა ინჟენერ-ტექნიკოსთა ბოლშევიკურად გამოყენება. უნდა მივაღწიოთ იმას, რომ ინჟენერ-ტექნიკოსები ოკლებლივ ჩავაბათ ტექნიკური პროპაგანდაში. მაგრამ ამაში ხშირად ხელს გვიშლის საჭირო თანხის უქონლობა, რაც თავის დაღს ასვამს ფაბრიკებსა და ქარხნებში ტექმინიმუმის გატარებას.

მთელი ყურადღება უნდა მივაქციოთ აგროტექპროპაგანდის საკითხებზე. საქართველოს პარტიულმა ორგანიზაციებმა ხაგანგებულო თხზეს გეგმები სამარცხვინო გარეკვევებით მთავრდება, ცუდად პროდუქციის ხარისხი, დაბალია კომუნისტების ავანგარდული როლი.

როგორც ამხ. ვეერაზნამა აღნიშნა ა.-კ. სამხარეო კომიტეტის პლენუმზე:

„უნდა მივაღწიოთ იმას, რომ ჩვენი საწარმოები გახდენ სანიმუშოები მუშაობის ყველა უბანებში".

როგორ სრულდება ეს ამოცანა ტფილისის პარტიული ორგანიზაციის მიერ?

ტფილისის საწარმოებმა მიმდინარე წლის პირველი კვარტალის საწარმოო დავალება შეასრულეს 13,8 პროც. დაბალსახით დაამთავრეს, აპრილის — 16 პროც. და მაისის გეგმის შესრულება კი 20,6 პროც. დაკლდა. 5 თვის განმავლობაში ტფილისის საწარმოებმა წლიური დავალება შეასრულეს მხოლოდ 32,6 პროც.

65 საწარმოდან, მაისის გეგმა შესრულა მხოლოდ 15-მა საწარმომ. ესენია: ამხ. ხტალინის სახ. სარემონტო ქარხანა, ლუდის ქარხანა, „ზარია ვოსტოკა"-ს სტამბა, კალენინის სახ. ქარხანა, „26 კომუნარის სახ". ქარხანა, ორჯონიკიძის სახ. მექანიკური ქარხანა და სხვა.

ჩამორჩენილია 50 საწარმოო. ესენია: მაფდის ფაბრიკა, მკერავის ფაბრიკა № 1, ამხ. სტალინის სახ. ფეხსაცმელების ფაბრიკა, თამბაკოს ფაბრიკები, აბრეშუმის საქსოვი ფაბრიკა და სხვა. ეს ფაქტები ლაპარაკობს იმას, რომ ზოგიერთმა პარტიულმა უჯრა, კონტროლმა და პარტიულმა ორგანიზაციებმა მაგრად მოკიდეს ხელი საწარმოო დავალებათა პირნათლად შესრულებას. ეს იშვიათ მუშაობა ტექნიკის ათვისებისათვის საბრძოლო ამოცანად იქცა დასახული ყველა კიმუნისტური ბრძოლის ჩაბმა ტექნიკის შემსწავლელ წრეებში. ჩატარდა პარტიული ტექნიკური კონფერენცია და სხვ.

ასეთი მუშაობით შესრულდა საწარმოო გეგმები.

საწარმოო-საფინანსო გეგმების შესრულების საქმეში უდიდესი მნიშვნელობა აქვს შრომის ახალ ფორმების და მეთოდებს ფართოდ გამოყენებას, მაგ.: აბრეშუმის ფაბრიკაში დამამზადებელ საამქროს ამ. შენგელაიას ბრიგადამ (პარტორგი გორგაძე) მიმდინარე წლის პირველი კვარტალის საწარმოო დავალება შეასრულა 19.000 კომკავშირელი და უპარტიო ახალგაზრდა ეწვია ტფილისის ორგანიზაციებს, მათ შორის ტფილისის ორგანიზაციის ბიუროს წევრებს, ტფილისის ორგანიზაციის ბიუროს წევრებმა ეწვივნენ ტექნიკურ წრეებს, ლაპარაკობდნენ ტექნიკის ათვისების აუცილებლობაზე, ეხმარებოდნენ ტექნიკურ წრეებს ორგანიზაციულ საქმეში.

კამათი ამხ. კ. ორაგველიძის და გ. გიორგობიანის მოხსენებათა გარშემო

მთელი რიგი ორატორებისა, რომლებიც სხვადასხვა რაიონებიდან გამოვიდნენ კამათში, მიუთითებენ, რომ გასულ წლებთან შედარებით 1932—33 სასწავლო წელში უდიდესი გარდატეხა მოხდა პარტიის წევრების და კანდიდატების პარტგანათლების ქსელში ჩაბმის საქმეში. მაგ. წალენჯიხის რაიონში პარტიის წევრების და კანდიდატთა შემადგენლობას 88 პროც. ჩაბმული იყო პოლიტსკოლებში. აღბულაღ-მანგლისის რაიონიდან ამხ. აბრამოვი ამბობდა, რომ მიმდინარე სასწავლო წელში რაიონში გახსნილი იყო 9 პოლიტსკოლა და 10 კანდიდატთა სკოლა. ამ სკოლებიდან გამოშვებული იქნა პარტიის წევრი 211 კაცი და კანდიდატი 166, ანუ პოლიტგანათლების ქსელში ჩაბმულთა 70,9 პროც.

აგარიანების პარტეულმა ორგანიზაციამ შეიმუშავა ზამთრის პოლიტგანათლების ქსელის გაშლისათვის მოსამზადებელი მუშაობის დროულად ჩატარების შედეგად შესძლო პოლიტგანათლების 238 ერთეულის გახსნა, რომელშიაც ჩაბმული იქნა 5460 კაცი.—პარტიის წევრთა რაოდენობის 96,2 პროც. და კანდიდატების 94,3 პროც., პოლიტგანათლების ქსელში ჩაბმულ პარტწევრებიდან გამოშვებული იქნა 88,3 პროც., კანდიდატებიდან 74,3 პროც.

მიმდინარე სასწავლო წელში პარტგანათლების დაყენების საქმეში დიდი მუშაობა ჩაატარა საქართველოს კომუნისტური პარტიის მოწინავე რაზმმა — **ტფილისის ორგანიზაციამ.** როგორც ამხ. კ. დემიტრაძემ განაცხადა თათბირზე წელს ტფილისში პოლიტგანათლების სკოლებში ჩაბმული იყო პარტიის წევრთა 83 პროც. და კანდიდატების 100 პროც. სკოლების და მსმენელთა რიცხვობრივ ზრდას თან ხდეგდა სწავლების ხარისხის გაუჯობესება. ტფილისის კომიტეტის კულტპროპგანყოფილებამ არა ერთჯერ შეამოწმა (სპეციალური სტენოგრამა ფისტების საშუალებით), თუ როგორ ატარებდა ესა თუ ის პროპაგანდისტი საუბარს, როგორ პასუხს იძლეოდნენ მსმენელები და სხვ. ამ ღონისძიებებით გამომეყავნდა პარტგანათლების მთელი რიგი დეფექტები. გამოირკვა პროპაგანდისტთა დაბალი კვალიფიკაცია, ცალკე კომუნისტების მხრით პარტგანათლების შეუფასებლობა და სხვ.

ქუთაისის პარტეულმა ორგანიზაციამ ამბობდა ამხ. ძაძამიძე—საქ. კპ. (ბ) ცეკას 1931 წ. 31 ოქტომბრის დადგენილების და საქართველოს კპ. (ბ) ცეკას დირექტივების საფუძველზე ჩამოყალიბდა პარტგანათლების 114 ერთეული, რომელშიაც ჩაბმული იქნა პარტიის 1294 წევრი და 564 პარტკანდიდატი. პარტგანათლების ქსელისა კენ საგრძნობი იყო უპარტიო აქტივის ლტოლვა. რაიონის ცალკე პოლიტსკოლებში წელს ჩაბმული იქნა 689 უპარტიო დამკვრელი.

პარტგანათლების დაყენების საქმეში ჩამორჩა **ერწო-თიანეთის რაიონი. შემდგომი** ზამთრის სკოლების დაკომპლექტების შესახებ საქ. კ.პ. (ბ) ცეკას მიერ მიცემული დავალება შესრულდა მხოლოდ 75 პროც. ოქტომბრის მუშაკები, ზოგიერთ სასოფლო სამეურნეო პოლიტსკოლების მუშაობის ჩაშლის მიზეზად ასახელებენ რაიონის თვისებურ პირობებს, რაც მდგომარეობს იმაში, რომ კომუნისტების მეტი ნაწილი სოფლიდან სამუშაოდ ტყეში, მწყემსებად და არ აქვთ საშუალება პოლიტსკ. მუშაობის თიანეთის რაიონში დღემდე არ არის მიღებული ზომები მწყემსებისათვის პარტგანათლების სპეციფიური სკოლების მოწყობისათვის. საზაფხულო სწავლების პროცესში ერწო-თიანეთის პარტორგანიზაციამ ეს ნაკლი უნდა გამოასწოროს.

ერთჯერ შეამოწმა ამხ. კ. ორაგველიძემ ქალაქ ტფილისის ორგანიზაციის ბიუროს წევრების ცოდნის საკითხები, პროპაგანდისტების ეძლეოდათ კონკრეტული მითითებები მსმენელებთან დიფერენცირებული მიდგომის, სწავლების მეთოდის და სხვათა შესახებ.

მთელი რიგი ორატორები ხაზს უსვამდენ მუშა პროპაგანდისტთა კადრების აღზრდის საკითხს. ამ მხრით ტფილისის ორგანიზაციის მოეპოვება მნიშვნელოვანი მიღწევები. 1000 პროპაგანდისტიდან, რომლებიც მუშაობენ ტფილისის წარმოებადწესებულებებში პარტგანათლების სკოლების ხელმძღვანელებად 30 პროც. არიან მუშა-პროპაგანდისტები.

მთელ რიგ რაიონებში პროპაგანდისტთა სემინარები არ არსებობდა. მეთოდებიური ბები რაიკომებთან. ზოგან მხოლოდ ფორმალურად არსებობენ. ამხ. ჭ. ზურაბაშვილი ლაპარაკობდა, რომ ლავრენტის პარტრაიკომთან არსებულ მეთოდბიუროს, ფაქტიურად დღემდე არაფერი არ გაუკეთებია. მეთოდბიუროო არ არის განმტკიცებული კადრებით და სათანადო ხასხრებით.

მტკიცე პარტიული ხელმძღვანელობა ნელობა კომკავშირული განათლების სკოლებს

მიუხედავად იმისა, რომ პროგრამების და ლიტერატურის მიწოდების დარგში წელს მიღწეულია უდიდესი გარდატეხა, ზოგიერთ რაიონში ამ მხრით მაინც ადგილი აქვს არა ნორმალურ მდგომარეობას. ლიტერატურა არ არის საკმარ, განსაკუთრებით ნაციონალურ ენებზე (ფოტურქული, სომხური) ამის გამო ლიტფქმბრუნის რაიონში მთელ რიგ სკოლების მუშაობა ჩაიშალა. **ერწო-თიანეთის** რაიონში პარტწრეების მიიღეს სკოლების მუშაობის დაწყებიდან სამი თვის შემდეგ. აღბულაღ-მანგლისის რაიონში კი ჯერ მიიღეს № 1 პროგრამა, შემდეგ—მესამე, შეეცვნენ და ა. შ. ამან გამოიწვია მუშაობაში არეულობები. იმავე აღბულაღ-მანგლისის რაიონიდან ამხ. **ძაძამიძე**—საქ. კპ. (ბ) ცეკას 1931 წ. 31 ოქტომბრის დადგენილების და საქართველოს კპ. (ბ) ცეკას დირექტივების საფუძველზე ჩამოყალიბდა პარტგანათლების 114 ერთეული, რომელშიაც ჩაბმული იქნა პარტიის 1294 წევრი და 564 პარტკანდიდატი. პარტგანათლების ქსელისა კენ საგრძნობი იყო უპარტიო აქტივის ლტოლვა. რაიონის ცალკე პოლიტსკოლებში წელს ჩაბმული იქნა 689 უპარტიო დამკვრელი.

პარტგანათლების დაყენების საქმეში ჩამორჩა **ერწო-თიანეთის რაიონი. შემდგომი** ზამთრის სკოლების დაკომპლექტების შესახებ საქ. კპ. (ბ) ცეკას მიერ მიცემული დავალება შესრულდა მხოლოდ 75 პროც. ოქტომბრის მუშაკები, ზოგიერთ სასოფლო სამეურნეო პოლიტსკოლების მუშაობის ჩაშლის მიზეზად ასახელებენ რაიონის თვისებურ პირობებს, რაც მდგომარეობს იმაში, რომ კომუნისტების მეტი ნაწილი სოფლიდან სამუშაოდ ტყეში, მწყემსებად და არ აქვთ საშუალება პოლიტსკ. მუშაობის თიანეთის რაიონში დღემდე არ არის მიღებული ზომები მწყემსებისათვის პარტგანათლების სპეციფიური სკოლების მოწყობისათვის. საზაფხულო სწავლების პროცესში ერწო-თიანეთის პარტორგანიზაციამ ეს ნაკლი უნდა გამოასწოროს.

კვალიფიციური პროპაგანდისტები პარტგანათლების სკოლებს

კამათში გამოსული ორატორები ზოგჯერ ცუდად სწავლების და შეთვისების დაბალი ხარისხის მიზეზად ასახელებდენ პროპაგანდისტთა კადრების არა სათანადო კვალიფიკაციას. სექ. კ.პ. (ბ) ცენტრალური კომიტეტის დირექტივების მიხედვით პარტგანათლების ქსელში ცალკე საკითხის დამუშავებისათვის პროპაგანდისტს უნდა მისცეს ამისათვის საჭირო მეთოდური მითითებები. ამ მიზნით მთელ რიგ რაიონებში ეწყობიან პროპაგანდისტთა სემინარები. ამ მხრით საინტერესო გამოცდილება მოეპოვება ტფილისის ორგანიზაციის რაიონებს. რაიონებში კულტპაპაგანდისტები ერთიანი პარტსწავლების დღემდე ადრე აწყობდენ პროპაგანდისტთა სემინარს, სადაც ირჩეოდა პარტგანათლების ქსელში მორგებული თემის დამუშავების საკითხები. პროპაგანდისტებს ეძლეოდათ მეთოდური მითითებები თემის გაშლის, განვლილი მასალის აღრიცხვის შესახებ და სხვ. პროპაგანდისტთა შორის მუშაობა ფართოდ გაშალეს აუპარატანის, აფხაზეთის, ქუთაისის და სხვა რაიონებში პარტორგანიზაციებმაც.

ტფილისის პარტიულ კონფერენციაზე

საწარმოო პარტიული ორგანიზაციების საბრძოლო ამოცანები

28 ივნისის, პარტიული დღისათვის

ამხ. გ. გორდელაძის მოხსენებიდან

ჩვენი დღევანდელი კონფერენციის ამოცანა მეგობარეობს იმაში, — იწყებს თავის მოხსენებას ამხ. გორდელაძე — რომ შევაჯამოთ ორგანიზაციულ, პარტიულ - მასიურ მუშაობაში მიღწეული შედეგები, დავსახოთ კონკრეტული ღონისძიებანი არსებული დეფექტების გამოყვანებისა - გამოსწორებისათვის. ბოლშევიკურად გადავიტანოთ მოწინავე ორგანიზაციების გამოცდილება ჩამორჩენილ საწარმოებში და მთელი ძალები დავრაზმოთ ორგ. პარტმასიური და აღმშრომელობითი პოლიტიკური მუშაობის ახალ პირობებსა და მოთხოვნილებებთან შეფარდებით გარდაქმნისათვის.

ტფილისის პარტორგანიზაციამ საკ. კ. პ. (ბ) ა.-კ. სამხარეო კომიტეტის და საქ. ცეკას ბოლშევიკური ხელმძღვანელობით მოიპოვა უმნიშვნელოვანესი მიღწევები კომუნისტების იდეურ დონის ამაღლების, პარტიის გენერალური ხაზის სწორად გატარების და სამეურნეო პოლიტიკური ამოცანების შესრულების საქმეში.

დღევანდელ პარტიულ კონფერენციაზე და 28 ივნისის ერთიან პარტიულ დღეს, ბოლშევიკური თვითკრიტიკის ნიშნით უნდა გამოვაშკარავით პარტიულ მუშაობაში არსებული ნაკლოვანებანი, პარტ. მუშაობის საკითხებში, ბიუროკრატიზმის, ფორმალიზმის და უპასუხისმგებლობის ელემენტები, ასეთი მუშაობის შედეგად ჩვენ უნდა მივაღწიოთ იმას, რომ თვითეული პარტიული უყრედი და ცალკე კომუნისტი არა თუ სიტყვით, არამედ საქმით გვამტკიცებდეს ბოლშევიკურ პრინციპიალობას, გვაძლევდეს პარტიის გენერალური ხაზის სწორად გატარების საუკეთესო ნიმუშს საწარმოო-სავინანსო გეგმების როგორც რაოდენობრივ, ისე ხარისხობრივი მაჩვენებლების შესრულების დადებით მაგალითებს, და მხრამელთა მასების კომუნისტური გავლენის გავრცელების მაგალითს.

მთუნებადად მთელი რიგი თვალსაჩინო მიღწევებისა, რომელნიც მოიპოვა თბილისის პარტეულმა ორგანიზაციამ, საქ. კ. პ. (ბ) ცენტრალური კომიტეტის 1932 წლის 7 აგვისტოს დადგენილების („საბრძოლებში პარტეული მუშაობის შესახებ") რეალიზაციის საქმეში, პარტეული მუშაობის დღევანდელი ზოგიერთი ფორმები და მეთოდები, ჯერ ეგუება მეორე ხუთწლედში უკვანო სოციალისტური საზოგადოების აშენების ამოცანებს, ხშირად დაბალია კომუნისტების ავანგარდული როლი, მოუქნელია პარტიული მუშაობა და მისი სტრუქტურა ორგანიზაციულად მოუწყობელია. ამის გამო საწარმოო - საფინანსო გეგმების შესრულებაში სამარცხვინო გარღვევები გვაქვს.

საწარმოთა პარტეულმა ორგანიზაციებმა მუშაობის ყოველდღიურ სპრძოლო ამოცანად უნდა დაისახონ: პირველი, საწარმოო დავალებათა მთლიანად შესრულება. საწარმოო რენინის ათვისება, შრომის დიდ ციპლინის ამაღლება თვითღირებულების შემცირება, პროდუქციის ხარისხის გაუმჯობესება, მუშათა მომარაგების და საყოფაცხოვრებო პირობების გაუმჯობესება და კულტურული მომსახურეობის ფართოდ გაშლა. მეორე, უფრო განვამტკიცოთ პროლეტარიატის — მისი მოწინავე რაზმის ჩვენი პარტიის ავანგარდული როლი კომუნისტურ ენერგიას, სამეურნეო და ორგანიზაციულ პოლიტიკურ განმტკიცებისათვის, ვიბრძოლოთ თვითეული კოლმეურნის შეძლებულად გადაქცევისათვის **მესამე** — ბოლშევიკურად ვიმუშაოთ პროლეტარიატის დიქტატურის ორგანოების გამაგრებისათვის, სახელმწიფო აპარატის ყველა რგოლების მუშაობის გაუმჯობესებისა და გარდაქმნისათვის, გავაცხოველოთ პროლეტარული შეგნება.

ზოგიერთი ამხანაგები ფიქრობენ, რომ პარტეული მუშაობის გარდაქმნას არავითარი კავშირი არა აქვს საწარმოო გეგმების შესრულებასთან, მათ ავიწყდებათ, რომ ჟ-ს, სადაც პარტეული მუშაობა სანიმუშოდ დაყენებული — საწარმოო გეგმები გადაჭარბებით სრულდება. გაუმჯობესდება მუშათა საყოფაცხოვრებო პირობები და ამაღლდა კომუნისტების იდეურ-თეორიტეული დონე. ჟ-ს, სადაც პარტეული მუშაობა მოუქნელია საწარმოო საფინანსო გეგმები სამარცხვინოდ გარღვევებით მთავრდება, ცუდად პროდუქციის ხარისხი, დაბალია კომუნისტების ავანგარდული როლი.

როგორც ამხ. ვეერაზნამა აღნიშნა ა.-კ. სამხარეო კომიტეტის პლენუმზე:

„უნდა მივაღწიოთ იმას, რომ ჩვენი საწარმოები გახდენ სანიმუშოები მუშაობის ყველა უბანებში".

როგორ სრულდება ეს ამოცანა ტფილისის პარტეული ორგანიზაციის მიერ?

ტფილისის საწარმოებმა მიმდინარე წლის პირველი კვარტალის საწარმოო დავალება შეასრულეს 13,8 პროც. დაბალსახით დაამთავრეს, აპრილის — 16 პროც. და მაისის გეგმის შესრულება კი 20,6 პროც. დაკლდა. 5 თვის განმავლობაში ტფილისის საწარმოებმა წლიური დავალება შეასრულეს მხოლოდ 32,6 პროც.

65 საწარმოდან, მაისის გეგმა შესრულა მხოლოდ 15-მა საწარმომ. ესენია: ამხ. სტალინის სახ. სარემონტო ქარხანა, ლუდის ქარხანა, „ზარია ვოსტოკა"-ს სტამბა, კალენინის სახ. ქარხანა, „26 კომუნარის სახ". ქარხანა, ორჯონიკიძის სახ. მექანიკური ქარხანა და სხვა.

ჩამორჩენილია 50 საწარმოო. ესენია: მაფდის ფაბრიკა, მკერავის ფაბრიკა № 1, ამხ. სტალინის სახ. ფეხსაცმელების ფაბრიკა, თამბაკოს ფაბრიკები, აბრეშუმის საქსოვი ფაბრიკა და სხვა. ეს ფაქტები ლაპარაკობს იმას, რომ ზოგიერთმა პარტიულმა უჯრა, კომიტეტებმა და პარტიულმა ორგანიზაციებმა ვერ დაძლიეს თავიანთი მუშაობა ახალ პირობებისა და მოთხოვნილებებთან შეფარდებით გარდაქმნისათვის. ძძიმე მრეწველობის კომისარიატის მხრივ ცუდად მუშაობს ტრესტი ფერმეტალურგია, ცუდად მუშაობს ტრესტი ქიმია, ცუდად მუშაობს ტრესტი ელექტრომრეწველობა და სხვ.

ამ ორგანიზაციების მხრით 1932 წლის განვითარებაში უდიდესი ჩამორჩენა გვაქვს ტექნიკური პრობლემების საკითხებში. ძძიმე მრეწველობის კომისარიატმა 1932 წ. განმავლობაში ვერ შეძლო ტექნიკური პრობლემების გათვალისწინებული 120 ათასი მანეთის დანიშნულებისამებრ გამოყენება. ტექპროპაგანდას ძალზე სუსტი ყურადღება ექცევა. მუშებსა და მრეწველობის კომისარიატის მხრივაც. 37 საწარმოში, რომელიც ვადაქს თბილისსა და თბილისის გარეთ, განათვისუფლებული უნდა გვყავდეს ტექნიკურ დარგში მომუშავეები. მიუხედავად ამისა, დღემდე მხოლოდ სამ საწარმოში გვყავს განთავისუფლებული 3 კაცი, ისიც შეთავსებით. ეს ამტკიცებს იმას, რომ ტექნიკის ათვისების საკითხები ზოგიერთი ორგანიზაციების, მთელი რიგი სამეურნეო მუშაკებს მუშაობის სისტემაში არ დგას როგორც ყოველდღიური პრაქტიკული ამოცანა. ამით აიხსნება ის გარემოება, რომ თბილისმა პირველი კვარტალის საწარმო-საფინანსო გეგმა ვერ შეასრულა 20,6 პროცენტით.

მიუხედავად ამისა, ბოლო ხანებში ჩვენ ვხედავთ, რომ თბილისის პარტეულმა ორგანიზაციამ, საქ. კ. პ. (ბ) ცენტრალური კომიტეტის 1932 წლის 7 აგვისტოს დადგენილების („საბრძოლებში პარტეული მუშაობის შესახებ") რეალიზაციის საქმეში, პარტეული მუშაობის დღევანდელი ზოგიერთი ფორმები და მეთოდები, ჯერ ეგუება მეორე ხუთწლედში უკლასო სოციალისტური საზოგადოების აშენების ამოცანებს, ხშირად დაბალია კომუნისტების ავანგარდული როლი, მოუქნელია პარტიული მუშაობა და მისი სტრუქტურა ორგანიზაციულად მოუწყობელია. ამის გამო საწარმოო - საფინანსო გეგმების შესრულებაში სამარცხვინო გარღვევები გვაქვს.

საწარმოთა პარტეულმა ორგანიზაციებმა მუშაობის ყოველდღიურ საბრძოლო ამოცანად უნდა დაისახონ: პირველი, საწარმოო დავალებათა მთლიანად შესრულება. საწარმოო რენინის ათვისება, შრომის დიდ ციპლინის ამაღლება თვითღირებულების შემცირება, პროდუქციის ხარისხის გაუმჯობესება, მუშათა მომარაგების და საყოფაცხოვრებო პირობების გაუმჯობესება და კულტურული მომსახურეობის ფართოდ გაშლა. მეორე, უფრო განვამტკიცოთ პროლეტარიატის — მისი მოწინავე რაზმის ჩვენი პარტიის ავანგარდული როლი კომეურნეობის, სამეურნეო და ორგანიზაციულ პოლიტიკურ განმტკიცებისათვის, ვიბრძოლოთ თვითეული კოლმეურნის შეძლებულად გადაქცევისათვის **მესამე** — ბოლშევიკურად ვიმუშაოთ პროლეტარიატის დიქტატურის ორგანოების გამაგრებისათვის, სახელმწიფო აპარატის ყველა რგოლების მუშაობის გაუმჯობესებისა და გარდაქმნისათვის, გავაცხოველოთ პროლეტარული შეგნება.

ზოგიერთი ამხანაგები ფიქრობენ, რომ პარტეული მუშაობის გარდაქმნას არავითარი კავშირი არა აქვს საწარმოო გეგმების შესრულებასთან, მათ ავიწყდებათ, რომ ჟ-ს, სადაც პარტეული მუშაობა სანიმუშოდ დაყენებული — საწარმოო გეგმები გადაჭარბებით სრულდება. გაუმჯობესდება მუშათა საყოფაცხოვრებო პირობები და ამაღლდა კომუნისტების იდეურ-თეორიტეული დონე. ჟ-ს, სადაც პარტეული მუშაობა მოუქნელია საწარმოო საფინანსო გეგმები სამარცხვინოდ გარღვევებით მთავრდება, ცუდად პროდუქციის ხარისხი, დაბალია კომუნისტების ავანგარდული როლი.

ამხ. ვეერაზნამა აღნიშნა ა.-კ. სამხარეო კომიტეტის პლენუმზე:

„უნდა მივაღწიოთ იმას, რომ ჩვენი საწარმოები გახდენ სანიმუშოები მუშაობის ყველა უბანებში".

როგორ სრულდება ეს ამოცანა ტფილისის პარტეული ორგანიზაციის მიერ?

ტფილისის საწარმოებმა მიმდინარე წლის პირველი კვარტალის საწარმოო დავალება შეასრულეს 13,8 პროც. დაბალსახით დაამთავრეს, აპრილის — 16 პროც. და მაისის გეგმის შესრულება კი 20,6 პროც. დაკლდა. 5 თვის განმავლობაში ტფილისის საწარმოებმა წლიური დავალება შეასრულეს მხოლოდ 32,6 პროც.

65 საწარმოდან, მაისის გეგმა შესრულა მხოლოდ 15-მა საწარმომ. ესენია: ამხ. სტალინის სახ. სარემონტო ქარხანა, ლუდის ქარხანა, „ზარია ვოსტოკა"-ს სტამბა, კალენინის სახ. ქარხანა, „26 კომუნარის სახ". ქარხანა, ორჯონიკიძის სახ. მექანიკური ქარხანა და სხვა.

ჩამორჩენილია 50 საწარმოო. ესენია: მაფდის ფაბრიკა, მკერავის ფაბრიკა № 1, ამხ. სტალინის სახ. ფეხსაცმელების ფაბრიკა, თამბაკოს ფაბრიკები, აბრეშუმის საქსოვი ფაბრიკა და სხვა. ეს ფაქტები ლაპარაკობს იმას, რომ ზოგიერთმა პარტიულმა უჯრა, კომიტეტებმა და პარტიულმა ორგანიზაციებმა ვერ დაძლიეს თავიანთი მუშაობა ახალ პირობებისა და მოთხოვნილებებთან შეფარდებით გარდაქმნისათვის. ძძიმე მრეწველობის კომისარიატის მხრივ ცუდად მუშაობს ტრესტი ფერმეტალურგია, ცუდად მუშაობს ტრესტი ქიმია, ცუდად მუშაობს ტრესტი ელექტრომრეწველობა და სხვ.

ამ ორგანიზაციების მხრით 1932 წლის განვითარებაში უდიდესი ჩამორჩენა გვაქვს ტექნიკური პრობლემების საკითხებში. ძძიმე მრეწველობის კომისარიატმა 1932 წ. განმავლობაში ვერ შეძლო ტექნიკური პრობლემების გათვალისწინებული 120 ათასი მანეთის დანიშნულებისამებრ გამოყენება. ტექპროპაგანდას ძალზე სუსტი ყურადღება ექცევა. მუშებსა და მრეწველობის კომისარიატის მხრივაც. 37 საწარმოში, რომელიც ვადაქს თბილისსა და თბილისის გარეთ, განათვისუფლებული უნდა გვყავდეს ტექნიკურ დარგში მომუშავეები. მიუხედავად ამისა, დღემდე მხოლოდ სამ საწარმოში გვყავს განთავისუფლებული 3 კაცი, ისიც შეთავსებით. ეს ამტკიცებს იმას, რომ ტექნიკის ათვისების საკითხები ზოგიერთი ორგანიზაციების, მთელი რიგი სამეურნეო მუშაკებს მუშაობის სისტემაში არ დგას როგორც ყოველდღიური პრაქტიკული ამოცანა. ამით აიხსნება ის გარემოება, რომ თბილისმა პირველი კვარტალის საწარმო-საფინანსო გეგმა ვერ შეასრულა 20,6 პროცენტით.

მიუხედავად ამისა, ბოლო ხანებში ჩვენ ვხედავთ, რომ თბილისის პარტეულმა ორგანიზაციამ, საქ. კ. პ. (ბ) ცენტრალური კომიტეტის 1932 წლის 7 აგვისტოს დადგენილების („საბრძოლებში პარტეული მუშაობის შესახებ") რეალიზაციის საქმეში, პარტეული მუშაობის დღევანდელი ზოგიერთი ფორმები და მეთოდები, ჯერ ეგუება მეორე ხუთწლედში უკლასო სოციალისტური საზოგადოების აშენების ამოცანებს, ხშირად დაბალია კომუნისტების ავანგარდული როლი, მოუქნელია პარტიული მუშაობა და მისი სტრუქტურა ორგანიზაციულად მოუწყობელია. ამის გამო საწარმოო - საფინანსო გეგმების შესრულებაში სამარცხვინო გარღვევები გვაქვს.

საწარმოთა პარტეულმა ორგანიზაციებმა მუშაობის ყოველდღიურ საბრძოლო ამოცანად უნდა დაისახონ: პირველი, საწარმოო დავალებათა მთლიანად შესრულება. საწარმოო რენინის ათვისება, შრომის დიდ ციპლინის ამაღლება თვითღირებულების შემცირება, პროდუქციის ხარისხის გაუმჯობესება, მუშათა მომარაგების და საყოფაცხოვრებო პირობების გაუმჯობესება და კულტურული მომსახურეობის ფართოდ გაშლა. მეორე, უფრო განვამტკიცოთ პროლეტარიატის — მისი მოწინავე რაზმის ჩვენი პარტიის ავანგარდული როლი კომეურნეობის, სამეურნეო და ორგანიზაციულ პოლიტიკურ განმტკიცებისათვის, ვიბრძოლოთ თვითეული კოლმეურნის შეძლებულად გადაქცევისათვის **მესამე** — ბოლშევიკურად ვიმუშაოთ პროლეტარიატის დიქტატურის ორგანოების გამაგრებისათვის, სახელმწიფო აპარატის ყველა რგოლების მუშაობის გაუმჯობესებისა და გარდაქმნისათვის, გავაცხოველოთ პროლეტარული შეგნება.

ზოგიერთი ამხანაგები ფიქრობენ, რომ პარტეული მუშაობის გარდაქმნას არავითარი კავშირი არა აქვს საწარმოო გეგმების შესრულებასთან, მათ ავიწყდებათ, რომ ჟ-ს, სადაც პარტეული მუშაობა სანიმუშოდ დაყენებული — საწარმოო გეგმები გადაჭარბებით სრულდება. გაუმჯობესდება მუშათა საყოფაცხოვრებო პირობები და ამაღლდა კომუნისტების იდეურ-თეორიტეული დონე. ჟ-ს, სადაც პარტეული მუშაობა მოუქნელია საწარმოო საფინანსო გეგმები სამარცხვინოდ გარღვევებით მთავრდება, ცუდად პროდუქციის ხარისხი, დაბალია კომუნისტების ავანგარდული როლი.

ამხ. ვეერაზნამა აღნიშნა ა.-კ. სამხარეო კომიტეტის პლენუმზე:

„უნდა მივაღწიოთ იმას, რომ ჩვენი საწარმოები გახდენ სანიმუშოები მუშაობის ყველა უბანებში".

როგორ სრულდება ეს ამოცანა ტფილისის პარტეული ორგანიზაციის მიერ?

ტფილისის საწარმოებმა მიმდინარე წლის პირველი კვარტალის საწარმოო დავალება შეასრულეს 13,8 პროც. დაბალსახით დაამთავრეს, აპრილის — 16 პროც. და მაისის გეგმის შესრულება კი 20,6 პროც. დაკლდა. 5 თვის განმავლობაში ტფილისის საწარმოებმა წლიური დავალება შეასრულეს მხოლოდ 32,6 პროც.

65 საწარმოდან, მაისის გეგმა შესრულა მხოლოდ 15-მა საწარმომ. ესენია: ამხ. სტალინის სახ. სარემონტო ქარხანა, ლუდის ქარხანა, „ზარია ვოსტოკა"-ს სტამბა, კალენინის სახ. ქარხანა, „26 კომუნარის სახ". ქარხანა, ორჯონიკიძის სახ. მექანიკური ქარხანა და სხვა.

ჩამორჩენილია 50 საწარმოო. ესენია: მაფდის ფაბრიკა, მკერავის ფაბრიკა № 1, ამხ. სტალინის სახ. ფეხსაცმელების ფაბრიკა, თამბაკოს ფაბრიკები, აბრეშუმის საქსოვი ფაბრიკა და სხვა. ეს ფაქტები ლაპარაკობს იმას, რომ ზოგიერთმა პარტიულმა უჯრა, კომიტეტებმა და პარტიულმა ორგანიზაციებმა ვერ დაძლიეს თავიანთი მუშაობა ახალ პირობებისა და მოთხოვნილებებთან შეფარდებით გარდაქმნისათვის. ძძიმე მრეწველობის კომისარიატის მხრივ ცუდად მუშაობს ტრესტი ფერმეტალურგია, ცუდად მუშაობს ტრესტი ქიმია, ცუდად მუშაობს ტრესტი ელექტრომრეწველობა და სხვ.

ამ ორგანიზაციების მხრით 1932 წლის განვითარებაში უდიდესი ჩამორჩენა გ

გავაჯანსაღოთ ფოსტა-ტელეგრაფის აპარატი

(ჩვენი საკუთარი კორეს პონდენტისაგან)

ამბროლაურის ფ-ტ. განყოფილების მუშაობა სრულიად არადამაკმაყოფილებელია; ფოსტის აპარატში არ არის გატარებული ერთმმართველობა. სარაიონო ფოსტაში ადგილი აქვს საქმისადმი ბიუროკრატიულ დამოკიდებულების ალმაშფოთებელ ფაქტებს. უარესი მდგომარეობაა ფოსტის ცალკე სააგენტოებში. აპარატში მოკალათებულნი არიან გამფლანგველი და კლასობრივად უცხო ელემენტები, მაგ.: ამბროლაურის ფოსტის ყოფ. თანამშრომელმა **იოსებ სულგულაძემ** ჭრებალოს ფოსტაში მუშაობის დროს გაფლანგა 2.500 მანეთი, რის შემდეგ სარაიონო ფოსტის მოანგარიშედ დაბიშნეს, ხოლო სულ მცირე ხნის შემდეგ სადმელის ფოსტის გამგედ წამოაყენეს. სადმელში სულგულაძემ დაიწყო ლოთობა, და სქესობრივ აღვირ - ახსნილობას მიჰყო ხელი.

სრულიად მოუწესრიგებელია ტელეფონებით მომსახურება. სას. საბჭოების უმრავლესობას (22 სას. საბჭოს) გაყვანილი აქვს ტელეფონის ხაზი, მაგრამ ლაპარაკი ხშირად არც ერთ სასოფლო საბჭოსთან არ შეიძლება.

ავტო - მანქანების მიმოსვლა და ადგილებისა-ვის კორესპონდენციების თავის დროზე მიწოდება მოუწესრიგებელია. ქუთაისის ფ.-ტ. განყოფილების დაუდევრობით, ამბროლაურის რაიონში ფოსტის მიღება თვეობით აგვიანდება.

ამბროლაურის ფოსტას ჯერ კიდევ ვერ მოუგვარებია კოლმეურნეობებისათვის კორესპონდენციების და, სხვა ამანათების მიწოდება. სოფლად გასაგზავნი გაზეთები და სხვა კორესპონდენციები ფოსტაში ორი კვირა, და ხშირად მეტხანსაც აწყვია.

სუსტია რადიო - მომსახურება. მიუხედავად იმისა, რომ რაიონში რადიო - ქსელი ფართოდ არის გაშლილი, წელიწადია, რაც ნამანევის, სინათლის და ღვარდიის სას. საბჭოების ტერიტორიაზე რადიოს ხმა არავის გაუგონია.

ამბროლაურის ფ.-ტ. არ არის განმტკიცებული საჭირო კადრებით; სააგენტოების გამგეებად წამოყენებული არიან სუსტი მუშაკები (სადმელი, ჭრებალო). ადგილი აქვს კადრების ცვალებადობას. ეს მდგომარეობა დიჩქარებით გამოსწორებას მოითხოვს. საჭიროა ამბროლაურის ფ.-ტ. განყოფილებამ იზრუნოს მტკიცე და საქმიანი აპარატის შექმნისათვის. რაც მთავარია, განუხრელად უნდა გატარდეს ერთმმართველობა.

ა. დონაძე.

რედაქციისაგან.

გაზ. „კომუნისტი“ მოითხოვს ამ საქმეში ამბროლაურის რაისაკონტროლო კომისია - მუშკლეხინის სასწრაფოდ ჩარევას და პასუხს წერილში აღნიშნულ კონკრეტულ დამნაშავეთა მიმართ მიღებულ ზომების შესახებ.

რატომ არ აჯილდოვებენ?

(საბჭოთა მუშაკის წერილი)

საქ. საფეიქრო ტრესტის ტფილისის ბამბის ფაბრიკაში 1930 წლამდე გეგროსკოპიული ბამბის გამოხარშვას აწარმოებდენ საპინთ. გეგროსკოპიული ბამბის ხარშვის ეს წესი მოითხოვდა ყოველდღიურად 18 კალოგრ. საბონს.

1930 წლის სექტემბერში აღნიშნული ფაბრიკის ძველმა მუშაკმა ამხ. **ხვიჩიამ** შემოიტანა საქმიანი წინადადება, რომელიც ითვალისწინებდა ბამბის უსაპნოდ ხარშვას (ბამბის ხარშვის ეს წესი არ სცემს ბამბის ხარისხს). როგორც საპინთ, ისე, უსაპნოდ მოხარშული ბამბის ნიმუშები გაიგზავნა მოსკოვში. სამი კვირის შემდეგ ფაბრიკამ მიიღო პასუხი, რომ გაეგრძელებიათ ბამბის უსაპნოდ ხარშვა. ამგვარად, ამხ. ხვიჩიას საქმიანი წინადადება გაატარეს ცხოვრებაში 1930 წლიდან და, მუშაობა დღესაც ამ წესით მიმდინარეობს.

ეს საქმიანი წინადადება წლიურად ეკონომიას. მიუხედავად იმისა, რომ ხვიჩიას წინადადება გატარდა, მას ჯილდო დღემდის არ მიუღია, რაც უნდა აიხსნას ფაბრიკის მუშათა გამომგონებლობის ბიუროს ბიუროკრატიული დამოკიდებულებით საქმიანი წინადადების ავტორისადმი.

უნდა აღინიშნოს, რომ ხვიჩიას მრავალი რაციონალიზატორული წინადადების ავტორია, რისთვისაც იგი დაჯილდოებულია რამდენჯერმე. ჩვენ მოვითხოვთ ამ შემთხვევაშიაც სათანადოთ დააჯილდოონ ამხ. ხვიჩია.

დ—ძე.

რედაქციისაგან:

გაზ. „კომუნისტი“ აღნიშნავს რა მუშა - გამომგონებლისადმი აშკარა ბიუროკრატიულ დამოკიდებულებას, ბამბის ფაბრიკის მუშათა გამომგონებლობის ბიუროს და ფაბრიკის ადმინისტრაციის მხრივ, მოითხოვს საქმეში საქ. პროფსაბჭოს ჩარევას და, პასუხს მიღებული ზომების შესახებ.

გამოხმაურება „კომუნისტ“-ში გამოქვეყნებულ წერილებზე

„ბაბუევი ითვისებს და ფლანგავს სამანქანო-სატრაქტორო სადგურეიის ქონებას“

რესპუბლიკის პროკურატურა გვაცნობებს, რომ ამ სათაურით ჩვენს გაზეთში (29 იანვარი, № 24), მოთავსებულ წერილში აღნიშნული ფაქტები დადასტურდა. მიღებულია ზომები დამნაშავის (ბაბუევის) პასუხისგებაში მისაცემად.

„კომუნისტი“-ს ბრიგადა აამჟარავებს კოლმეურნეობებში უეპარულ უცხო ელემენტებს“

რესპუბლიკის პროკურატურა გვაცნობებს, რომ ამ სათაურით ჩვენს გაზეთში (18 მარტი, № 64) მოთავსებული წერილის ირგვლივ გამოძიება დამთავრებულია. პასუხისგებაში მიცემულია სას.-სამ. არტელ „გლეხის სინათლე“-ს (სიღნაღის რაიონი), გამგეობის თავმჯდომარე, მეწისქვილე, მოანგარიშე და წისქვილის გამგე.

საგანგებო კერა ფშავ-ხევსურეთში

15 ივნისს სოფ. შახვეტილაში (ფშავ-ხევსურეთი) საქ. სკოლის ასაკამდე აღზრდის კოოპერაციამ გახსნა საბავშვო კერა, რომელიც გაუწევს მომსახურეობას მესაქონლეთა ბავშვებს.

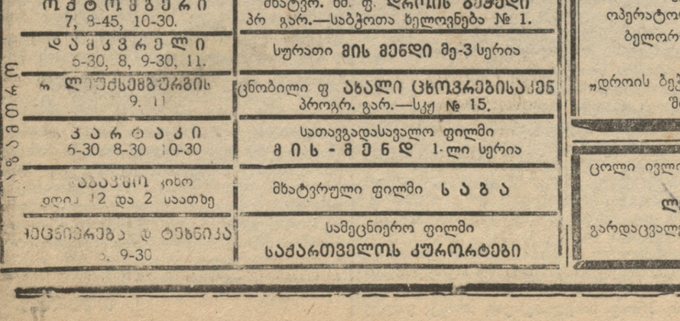

ნატახტარის წყალსადენის ცენტრალური კამერა, სადაც მოთავსებულია წყალთა მეურნეობის სისტემის მმართველობა

ჯ ფ ი ღ ი ს ი

ელბაქიძის ხიდის გაფართოება

ტფილისის საბჭოს გადაწყვეტილი აქვს შეუდგეს ელბაქიძის ხიდის გაფართოებას. ამჟამად ხიდის სიგანე უდრის 10 მეტრს, ხოლო გაფართოების შემდეგ სიგანე გადიდებული იქნება 26 მეტრამდე.

მომავალი წლიდან არსებული ხიდის გვერდით დაიწყება ახალი 16 მეტრიანი სიგანის ხიდის მშენებლობა. მუშაობის დამთავრებამდე მთელი მოძრაობა იწარმოებს ძველ ხიდზე, ხოლო შემდეგ მოძრაობა გადატანილი იქნება ახალ ხიდზე და დაიწყება ძველი ხიდის გადაკეთება, რის შემდეგაც ორივე ეს ხიდი გაერთიანებული იქნება.

ახალი ხიდის სიმაღლე აწეული იქნება იმდენათ, რომ ელბაქიძის დაღმართის დაქანება შენელებული იქნეს ქალაქად დასაშვებ ნორმამდე. ახალი ხიდის აგების შემდეგ, ელბაქიძის დაღმართზე თავისუფლად იქნებიან ტრამვაის ვაგონები ერთი ან ორი მისაბმელი ვაგონით.

ვერის ხიდის გაფართოება დამთავრდება 1935 წლის ბოლოსათვის და დაჯდება — 2.400.000 მანეთი.

1-ლი ივლისიდან დაიწყება არსებული ხიდის რემონტი, რისთვისაც გადადებულია 150.000 მანეთი. ხიდის რემონტი უნდა დამთავრდეს 25 ივლისისათვის.

საზოგადოებრივი კვების სამეცნიერო საგამოკვლევო ინსტიტუტი

ტფილისში არსდება **საზოგადოებრივი კვების სამეცნიერო - საგამომკვლევო ინსტიტუტი**, რომელიც შეიქმნა საქართველოს მომარაგების სახ. კომისარიატის სისტემაში. ინსტიტუტი, პირველ რიგში, შეუდგება კვების არსებული რეჟიმების და კვების წესების შესწავლას, რაციონალურ კვების დაწესებას მუშების სხვადასხვა ჯგუფებისათვის მათი პროფესიის მიხედვით, კოოდუქტების გადამუშავების ტექნოლოგიური პროცესების შესწავლას და სხ.

ინსტიტუტს ექნება შემდეგი განყოფილებები: ნიუთიერებათა ცვლის, ვიტამინების, კვების ტეხნოლოგიის, ბიო-ქიმიური და სარეგანზაციო-საგეგმო.

ინსტიტუტის ჩამოყალიბებაში მონაწილეობას იღებენ: პროფ. **ვაწაძე**, ექიმი **ნარაძე** და სხ. საზოგადოებრივი კვების სხვა სპეციალისტები, მთელ რიგ სამუშაოებს ჩასატარებლად მოწვეულია არიან აკადემიკოსი **პალადინი**, პროფ. **ზბარსკი**, პროფ. **ლავროვი** და სხ.

ინსტიტუტის დაარსების საკითხი უკვე დადებითად გადაწრილია სათანადო უმაღლეს ორგანიზაციებში.

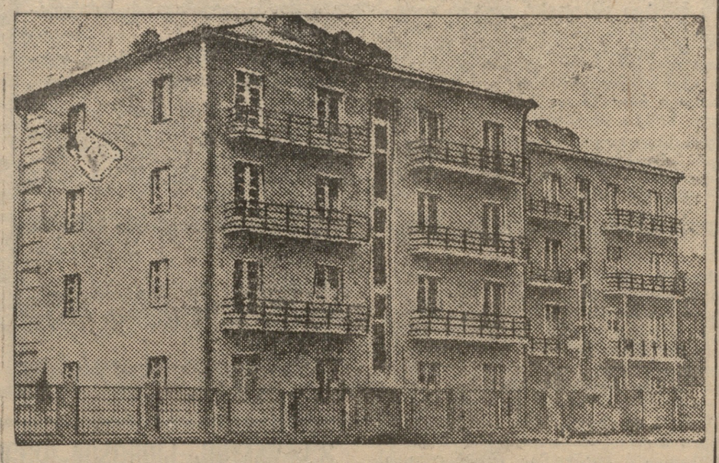

ტფილისში ფართოდ გაიშალა საბინაო მშენებლობა. ცენტრალურ რაიონებში აგებულია რამოდენიმე ასეული ახალი სახლი. განსაკუთრებული ყურადღება ექცევა გარეუბნებს (დიდუბე, საბურთალო, ვაკე, ლენინის უბანი), რომელთა სახე მთლიანად შეიცვალა. ამ უბნებში თანდათანობით ჭრება ძველი, ულამაზო შენობები, ვიწრო, უსუფთაო ქუჩები და მათ ადგილს იკავებს ახალი, მრავალსართულიანი სახლები და ფართო ქუჩები. სურათზე—საქ. მშე ნის მუშა-მოსამსახურეთა ახლად აგებული სახლი ვაკეში.

სახლების შეკეთებას განსაკუთრებული ყურადღება

საქ. ცაკის პრეზიდიუმიო მორიგ სხდომაზე, ამხ. **ფ. მახარაძის** თავმჯდომარეობით, მოსმენილ იქნა ტფილისის საბჭოს მოხსენება სახლების შეკეთების ხარისხის შემოწმების შესახებ. სახლების შეკეთებაზე იხარჯება დიდძალი თანხები, მაგრამ შეკეთების ხარისხი, ხშირ შემთხვევაში, **ძლიერ დაბალია.** ტფილისის საბჭომ ჯერ-ჯერობით შეიმოწმა მხოლოდ 10 სახლი, ყველგან შემჩნეულია შეკეთების არადამაკმაყოფილებელი ხარისხი.

საქ. ცაკის პრეზიდიუმმა მიუთითა საბინაო კავშირის თავმჯდომარეს ამხ. **მონტინს** შეკეთების არსებულ მდგომარეობაზე. **მუშკლეხინს დაევალა მისცეს პასუხისგებაში ის პირნი, ვინც დამნაშავენი არიან სახლების შეკეთების ცუდ ხარისხში.**

რაისაბჭოებს დაევალებული აქვთ სახლების შეკეთებას მიაქციონ განსაკუთრებული ყურადღება და მიიღონ ზომები შეკეთების მაღალი ხარისხის უზრუნველსაყოფად.

ქრონიკა

ტფილისის გენერალური დაგეგმვა

მუშაობა, დაკავშირებული ტფილისის გენერალურ დაგეგმვასთან, წარმატებით მიმდინარეობს. ამ დღეებში, მუშაობაში მონაწილეობის მისაღებად ხარკოვიდან ჩამოვიდა „გიპროგრადი“-ის სპეციალისტების მეორე ჯგუფი. ქალაქის გენერალური გეგმის შესადგენად საჭირო 1-ლი რიგის სამუშაოები უკვე დამთავრებულია.

ექსპონატები პარიზის გამოფენისათვის

ტფილისის საბჭომ გამოჰყო კომისია, რომელსაც დაევალა ტფილისის საქალაქო მეურნეობის დამახასიათებელი ექსპონატების დამზადება გასაგზავნად საბჭოთა კავშირის ქალაქების პარიზის გამოფენაზე. ექსპონატების დამზადებაა ხელმძღვანელობენ ინე. გ. ჭავჭავაძე და ტფილისის კომუნ. მუზეუმის გამგე—ამხ. **ბადრიაშვილი.** ექსპონატების გასაფართოებლად მოწვეული არიან მატერიები **ჭობულაძე, ტიმოფეევი და მედეგი.**

მატჩი ფეხბურთში

დღეს, 22 ივნისს საღამოს 6 საათზე „დინამოს“ სტადიონზე გაიმართება უკანასკნელი მატჩი ფეხბურთში. ერთმანეთს შეხვდებიან „დინამო“—ტფილისი და „დინამო“—ბაქო.

სხვადასხვა

— 22 ივნისს, საღამოს 6 საათზე, ამხ. ბორის ძნელაძის სახელობის ფაბრიკა-სკოლის შენობაში (ტოროენეის ქუჩა, 9) ინე. ვ. ახვლედიანი გააკეთებს მოხსენებას თემაზე „**საფეიქრო მრეწველობის ორგანიზაცია ელექტრონის საშუალებით**“.

— 22 ივნისს, საღამოს 8 საათზე, პედოლოგიის და პედაგოგიკის სამეცნიერო-საგამოკვლევო ინსტიტუტში (კამოს, 59) მოწვეულია თათბირი, რომელზედაც მოხსენებას გააკეთებს ამხ. **ი. ზედგინიძე ქართული ხელნაწერი შრიფტის შესახებ.** შესვლა თავისუფალია.

გალაქტიონ ტაბიძის სამწერლო მუშაობის 25 წლის თავისთვის

პოეტ გალაქტიონ ტაბიძის სამწერლო მოღვაწეობის ოცდახუთი წლის იუბილეს აღსანიშნავად არჩეული იქნა საზოგადოებრივი კომიტეტი, რომლის შემადგენლობაშიაც შედიან: კომიტეტის საპატიო თავმჯდომარე **ამხ. ფილიპე მახარაძე**, თავმჯდომარის მოადგილე — **ამხ. ერ. ბედია**, თავმჯდომარის მოადგილე — **ამხ. ჯ. იმედაძე.** წევრები: **ალ. ახმეტელი**, კომპოზ. **დიმ. არაყიშვილი, ამხ. ალამალიანი** (ა.-ჯ. სამხ. კომიტ.), **ვ. ანთიძე** (პროფსაბჭო), **ასკერ** (მწერ. კავშ. თურქ-სექცია), **ლევ. ალნიაშვილი** (ტფ. უნივ.), **გ. ბიბინეიშვილი** (სახელგამი), **გიორგობიანი** (კომკავშ. ცეკა), **გრებენშჩიკოვი** (მწერ. კავშ. რუს. სექცია), მხატვარი **ლადო გუდიაშვილი, შ. დუდუჩავა, დავ. დემეტრაძე, მ. დარბინიანი** (მწერ. კავშ. ქართული სექცია), **ა. თითბერიძე** (სახკინმრეწვი), **ნიკო კიკნაძე, პ. მიროტაძე** (წით. არმ. პოლიტსამმართველო), **ნიკო ლორთქიფანიძე, შალვა რადიანი, კ. ორაგველიძე, პ. მ. საყვარელიძე, თ. სიხარულიძე,** („მუშა“), **პეტრე სამსონიძე, ბესო ყულტი, მალაქია ტოროშელიძე, უშანგი ჩხეიძე, კ. ჩარკვიანი** („ახ. კომუნისტი“), **გ. ყურულაშვილი, გიორგი ქურიშვილი, მიხ. ჯავახიშვილი, სიმონ ხუნდაძე, კ. ქაცარავა.** საზოგად. კომიტეტის მდივანი — **ლევან ასათიანი.**

20 ივნისს განსაკუთრებით ამ ბედის კაბინეტში—მესამე სართულზე კომიტეტის პირველი სხდომა. კომიტეტმა გამოიმუშავა მთელი რიგი ღონისძიებებისა პოეტ გალ. ტაბიძის იუბილეს ჩატარებისათვის. საიუბილეო კომიტეტის დადგენილების თანახმად **29 ივნისს**, საბჭ. მწერლების კლუბში მწერალთა კავშირის მიერ გაიმართება გალაქტიონ ტაბიძის შემოქმედების, საღამო, სადაც პოეტის შემოქმედების შესახებ მოხსენებას გააკეთებს ამხ. **შ. რადიანი.** ლექსებით გამოვლენ მწერლები; საღამოში მონაწილეობას მიიღებს თვით გ. ტაბიძე.

5 ივლისს თეატრის შენობაში მოწყობილი იქნება გ. ტაბიძის საზეიმო საიუბილეო საღამო, სადაც სიტყვებით და მისალმებებით გამოვლენ მთავრობის, პარტიული, საბჭოთა, პროფკავშირული და საზოგადოებრივი ორგანიზაციების წარმომადგენლები. საღამო იქნება ფასიანი, ნაწილს. საღამო იქნება ფასიანი, ნაწილი ბილეთებისა გადაეცემული იქნება პროფკავშირებისათვის; თავის ორგანიზაციებში გასავრცელებლად.

ხელოვნება

ფოთის მუშათა თეატრი

ფოთის მუშათა თეატრი 1932—33 წლის სეზონს ამთავრებს 15 ივლისს. დღევანდლამდე თეატრმა მოგვცა 8 ახალი დადგმა, რომელთა შორის, **„თეთნულდ“**—შ. დადიანის, **„მუნჯები ალაპარაკდნენ“**— გ. ბაათაშვილის, **„შიში“**— აფინოგენოვის და **„სალტე“**—პეტრე სამსონიძის.

თეატრმა გამართა სულ 96 წარმოდგენა, აქედან ქალაქად 63 წარმოდგენა, რაიონებში —18 წარმოდგენა, სოფლად —5 წარმოდგენა.

თეატრის ხელმძღვანელობს რეჟისორი **ბორის გამრეკელი** მსახიობებიდან აღსანიშნავია **გ. გორდაძე, ალ. ჭიჭიძე, ა. აფხაძე, კ. დობორჯგინიძე,** რომლებსაც აქვთ გარკვეული არტისტული შესაძლებლობანი.

მივაწოთ გარდატეხას

კარტიუჩი და საბჭოთა პაღენდარი

— 22 ივნისს, დღის 1-ლ საათზე, საქ. კ.პ. (ბ) ცეკაში, ამხ. **ურურულაშვილის** კაბინეტში შესდგება თათბირი სამეცნიერო აკადემიის ექსპედიციის შესახებ. თათბირზე მოწვეული არიან შემდეგი ამხანაგები: პაჩკიანი, ხალეპაი, გრუზდევი, კუზნეცოვი, ზიდელტი, დონდუა, ბარდაველიძე, სოსნოვსკი, ზაიცევი, კონონოვაბსკი (სამეცნიერო აკადემია), ლ. აღნიაშვილი (ხახ. უნივ.), გ. გოგეშვილი (მიწსახკომი), დ. კომახიძე (სოფ მეურნ. რეც. ინსტიტუტი)), ვაშაყმაძე (განსახკომი), ბ. ჭიჭინაძე (ამიერ-კავკ. მძიმე მრეწ. სახ. კომ.), ღლონტი (საქ. მუზეუმი), მზარეულაშვილი, გოდაბრელიძე (საქ. ძმიმე მრეწველობის სახალხო კომისარიატი).

23 ივნისს, საღამოს 7 საათზე, საქ. კ.პ. (ბ) ტფავკომბინატის კულტურისა და პროპ. განყოფილებაში შესდგება ახალმშენებლობათა („ავტორემსპასტორი“, სამკერავი ფაბრიკის მშენებლობა, „ნეფტეტურმაშ“, ფეხსაცმელების ფაბრიკა, სადგურის ხიდი, პუმშენი, მარგარინის ქარხნის მშენებლობა), უფრ. მდივნების, კულტპროპების და პროპაგანდისტების თათბირი ახალმშენებლობებზე ზაფხულო პერიოდში პარტსწავლების გაწყობის საკითხებზე.

თათბირზე უნდა გამოცხადდენ აგრეთვე შემდეგი ამხ.: აღარონიანი (საგზაო სანიტ. ინსტიტუტი), ბარამიძე (სოფ.-ეკ. ტეხნიკუმი), უფროსელი მდივნების, კულტპრ. და უდის ფაბრიკა), ხოსიანი („ო.ე.“), გრიგორიანი („ო.ე.“).

— 22 ივნისს, დილის 9 საათზე, საქ. კ.პ. (ბ) ტფ. კომიტეტის სამ.-მას. განყოფილებაში ამხ. კიდაიშვილის შესდგება თათბირი. დღის წესრიგი: რაიკომების ქალთა სექტორების მოხსენებები ქალთა შორის მუშაობის მდგომარეობაზე. შემდეგი ამხ. დასწრება სავალდებულოა: სარკისოვი და მზეიძე (არმიის შტაბი), ჯაიყელი (გარეუბნის რ.კ.), თავდაცვა-ავიაქიმის ტფ. საბჭოს ქალთა ორგანიზატორი, ურდულაძე (ტფ. სპბჭო), გწოლიძე (ჩუნის გზის თავდაცვა-ავიაქიმი), რკ. გზის ჯგანმრთ. განყოფილება, გაბერნიკორნი (ტფ. საბჭოს ჯგანმრთ. განყ.), დალანია (ჯგანმრ. სახ. კომ.), აირაპეტოვი (სახ. პროფსაბჭოს **საორგ.** განყ.), სტალ. რაკ. ქალთა სექტორის გამგე, ედამია ჩორკონაკიძის სახ. რაიკომი), ედგარიანი („26“-ის სახ. რაიკომი), ლისენკო (ლენინის სახ. რაიკომი), ტრამვაის ქალთა ორგანიზატორები, თალაკვაძე (საქ. კ.პ. (ბ) ცეკა).

— 22 ივნისს, დღის სრულ 2 საათზე, საქ. კ.პ. (ბ) ცეკას საორგ.-საინტ. განყოფილებაში ამხ. ართუთინოვთან შესდგება თათბირი ფრიად მნიშვნელოვან საკითხებზე. შემდეგი ამხანაგების დასწრება სავალდებულოა: ს. არუთინოვი (რაიკომი), ს. აკოფოვი (ტფ. კომიტეტი), ასლამაზოვი (სავ. პარკი), ინდილაძე, ბაგაში (საქ. მომარ. სახ. კომ.), ზარამიძე, ბარამია, ზაქრაძე, ბარიგიანი (ცეკა), ზედგია (განსახკ.), ბოკუჩავა (სტალინის ინსტიტუტი), ეფრძილელი, გარსევანიძე (ცეკა), გობეჩია (რაიკომი), გაბუნია (საალშ. ინსტიტუტი), გორდელაძე (ტფ. კომიტეტი), გოგიბერიძე (ცეკა), ს. გეგენავა (სას.-სამ. ინსტიტუტი), არჩ. გოგუშვილი (მარკს.-ლენ. ინს-ტი), ჯაფარიძე, ჯაში (ცეკა), ს. დარახველიძე (პტესი), კვირიკაშვილი, კვირიკაძე (ცეკა), ქართველიშვილი (ცეკა), კიტაი (საალშ. ინ-ტი), კუხალეიშვილი (გზატარასი), კიკაჩიშვილი (გზატარასი), დ. კომახიძე (სოფლის მეურნ. რეკ. ინსტიტუტი), კ. კომახიძე (ზოოვეტ. ინსტიტუტი), კოლბაია (ცეკა), კაკაბაძე (მიწსახკომი), ლომთათიძე (ცეკა), გ. მარქვიროვი (თავდაცვა-ავიაქიმი), მერკვილაძე (მარკს.-ლენ. ინსტ-ტი), მიქელაძე (ცეკა), შ. ნამოლაძე, ნიორაძე, ფირცხალავა, რიჟამაძე, რაზმაძე (ცეკა), ი. რუხაძე, სოსიანი, საღარაძე (პროფსაბჭო), თვალჭრელიძე, ტრიდატიანი, ტალანაძე, თვალთაველიძე (მარკ-ლენ. ინსტ), წითელიძე, შ. ცქვიტინიძე, ცუცკუქირიძე (საქართველოს ცაკი), ჩაკაბერია, ჭელიძე (ცეკა), ჩარკვიანი, ჭანკვეტაძე (საალშენებლო ინსტიტუტი), ჭანკვეტაძე (ტრიგდორცენტრი), გ. ჩაჩიბაია, ვ. ჩაჩიბაია (საქ. ცაკა), ჭიპაშვილი, ჭოლოკავა, ჩხეტიანი, შატბერაშვილი, შოგირაძე, ელიაშვილი.

მწერლების თათბირი

23 ივნისს, საღამოს 6 საათზე, გაზ. „კომუნისტის“ რედაქციაში შესდგება თათბირი, რომელსაც უნდა დაესწრონ შემდეგი მწერლები: ამხ. **მ. ტოროშელიძე, ს. თოდრია, ი. ეული, ი. ლისაშვილი, ლ. ქიაჩელი, ნ. მიწიშვილი, ს. თალაკვაძე, გ. ბუხნიკაშვილი, ლ. მეტრეველი, ნ. ზომლეთელი, პ. სამხონიძე, ს. ჩიქოვანი, მ. ჩიქოვანი, ი. მოსაშვილი, ტ. ტაბიძე, ნ. ლორთქიფანიძე, გ. ტაბიძე, მ. ჯავახიშვილი, ვ. წულუკიძე, რ. გვეტაძე, ს. კლდიაშვილი, პ. ჩხიკვაძე, ალ. არსენიშვილი, ვოლსკი, ბ. ყლენტი, შ. რადიანი, ბ. ბუაჩიძე, დ. ბენაშვილი, გ. ნატროშვილი, ლ. ასათიანი, პ. მ. საყვარელიძე, ალ. ქუთათელი, ს. ხუნდაძე, ს. შანშიაშვილი, გ. ქურჭიშვილი, ალ. მაშაშვილი, კ. კალაძე, ბ. ჩხეიძე, ალ. ადამია, ფრ. ნაროუშვილი, ი. აბაშიძე და ელ. პოლუმორდვინოვი.**

რუსთაველის თეატრი 23 და 24 ივნისს

უკანასკნელად ტფილისში

დამსახურებულ მსახიობთა **ლადო კავსაძის** და **ვასო ურუშაძის** მონაწილეობით

არშინ მალ-ალან

დაიწყისი საღ. 9 საათზე.

დარჩენილი ბილეთები თეატრის სალაროში. 3—1 ნ. 102

სახკინმრეწვის კინო-თეატრები:

ცენტრალური: **ეთერი** 9, 11 — საზღვარგ. ფ. **მწვანე შენახვევი** პრ. გარეშე—საბჭ. საქართვ. № 7.

დამცველი 9, 11. — **მის-მენდ** მე-3 სერია პრ. გარ.—საბჭოთა საქ. № 6.

ტემპი 9, 11. — მხატვრ. ფ. **ტრიპოლის ტრაგედია** პროგრამის გარეშე—საქ № 13.

ოქტომბერი 7, 8-45, 10-30. — მხატვრ. ხმ. ფ. **დროის ბეჭედი** პრ გარ.—საბჭოთა ხელოვნება № 1.

დამცველი 5-30, 8, 9-30, 11. — სურათი **მის მენდი** მე-3 სერია

ლუშსმბერგის 9, 11 — ცნობილი ფ **აბალი ცხოვრებისაქენ** პროგრ. გარ.—საქ № 15.

კარლაკი 5-30 8-30 10-30 — სათავგადასავალო ფილმი **მის-მენდ** 1-ლი სერია

ბაბაურის კინო დღეში 12 და 2 საათზე — მხატვრული ფილმი **საბა**

ინვალიდების 9-30 — სამეცნიერო ფილმი **საქართველოს ცუროტები**

ტფილისის ქალაქის ლომბარდი (კეცხოველის ქ. № 8) ამით აცნობებს, რომ 24 ივნისს დილის 11 საათზე დანიშნულია **საჯარო ვაჭრობა** ვადაგასულ გირაოებში. სა. გასასყიდი გირაოების ნომრები გამოკრულია ლომბარდის დარბაზში. 86

ხმოვანი კინო **ოქტომბერი** **22 ივნისიდან** მხატვრული ხმოვანი სურათი **ფილმი** **დროის ბეჭედი** რეჟისორი—**გ. კროლი.** ოპერატორი—**სერგ. ზაბოზლაევი.** ბელორუსიის სახ. კინო-ტრესტის ნაწარმოები „დროის ბეჭედი“ პიესიდან საბჭოთა საბავშო ხმოვანი ფილმია. ნ. 101

ცოლი ივლიტა და შვილი მიშა იუწყებიან დაუვიწყარ **ლევან ხუბუას** გარდაცვალებას დაკრძალვა ქ. ზუგდიდში, 22 ივნისს. 85

ზესტაფონში ფეროშპარგანეცის ქარხნის ამ მოკლე ხანში გაშვების გამო ექსკურსიები დროებით აპრძალულია 90 ქარხნის დირექცია

შვილი ნატაშა, სიძე დიტო ხიხაძე, შვილიშვილები ლინა, ლაურა და ლეილა იუწყებიან დაუვიწყარ **ლევან ხუბუას** გარდაცვალებას. დაკრძალვა ქ. ზუგდიდში 22 ივნისს. 85

დამწუხარებული და ახხა ბუბბიაშვილი, სიძე ალიოშა, ცოლი მარო, შვილიშვილები: ეთერი და ლეონა, ნინა ბიდფრელი იუწყებიან რომ გარდაიცვალა მათთვის ძვირფასი **მარიამი მათეს ას. ხუხაშვილი** გამოსვენება 22 ივნისს 5 ს. ნაზარევის ქ № 3, კუკიის სასაფლაოზე 98

ვლადიმერი იოსების ძე ბრეგაძე მეუღლე მარიამით. შვილი მერით მწუხარებით აუწყებენ საზოგადოებას ძვირფასი მეგობრის **ნიკოლოზ ივანეს-ძე ქავთარაძის** გარდაცვალებას. ნ. 103

დამწუხარებული ეკატერინე სპირიდონის ასული ბაიბუნაშვილი შვილებით: გრიშა, ელენე, სპირიდონი, ნინა და თამარა, რძლებით აუწყებენ ნათესავებს და მეგობრებს მათთვის დაუვიწყარი **მიტრო ივანის-ძე ბაძრაძის** გარდაცვალებას. 68

ძმ. გუნცაძეები—კონსტანტინე, იოსები, და ვითი და შვილა ოჯახობით აუწყებენ ნათესავთ, მეგობართ და ნაცნობთ დაუვიწყარი სიძის **მიტრო ივანეს-ძე ბაძრაძის** გარდაცვალებას. გამოსვენება 22 ივნისს, 5 ს. ლერმონტოვის ქ. 22, კუკიის სასაფლაოზე. 68

დამწუხარებული ცოლი ნინო, შვილები: ვარა, ოლა. ნატაშა შვილებით, სიძეები ადამა, პროკოფი თოფურიძე იუწყებიან ძვირფას **ალექსანდრე ზურაბის-ძე სამხარაძის** ტრაღიკულად გარდაცვალებას. დასაფლავება კუკიის სასაფლაოზე დღეს 5 ს. გამოსვენება ბინიდან—ვლადიმეროვის ქ. № 20. 94

დამწუხრებულნი ძეუღლე მართა შვილებით მიხეილი ოჯახობით, შალვა, გიორგი და ლევანი ოჯახობით აუწყებენ ძვირფას **ილია მიხეილის-ძის ხარაშვილის** გარდაცვალებას. სამოქალაქო პანაშვიდი დღეს, 7 ს. დაკრძალვა 23 ივნისს 5 ს. ავლაბრის სასაფლაოზე, გამოსვენება ბინიდან—კამოს ქ. № 11. 89

თამარა და ელენე დარაბელიძეები, ვანიჩქა შარაბიძე და ალექსანდრე ლაღიძე შვილებით გულანდა, ბიძინა და თამაზი აუწყებენ საზოგადოებას **ალექსი გიორგის-ძე ხალუაშვილის** გარდაცვალებას. 95

კოხსტანტინე კაკაბაძე ოჯახობით, დავითი და მაშო კაკაბაძეები, ნორა ფარეიშვილი ცხარე ცრემლებით დასტირიან დაუვიწყარ დის და დეიდის **ექიმ ვერა კაკაბაძე-შენგელაიასი** დაკარგვას. პანაშვიდი ყოველდღე 7 საათზე ჰავჰავაძის ქ. № 23. 84

მამა კოსტანტინე, ცოლი სირანა, შვილები ლენა და ნათელა მწუხარებით იუწყებიან **ლუკა კოსტანტ.-ძე შენგელაიას** ტრაღიკულად დაღუპვას. პანაშვიდი ყოველ დღე საღამოს 8 საათზე გამოსვენება ბინიდან—არგუთინის ქ. № 1, 24 ივნისს, ნაშუადღევის 4 საათზე. 99

დამწუხრებული ცოლი ნინა, შვილები პოლიექტორო, ხიკოლოზი, ნოვე. გივი. და ვენერა გოგოლაძეები აუწყებენ ნათესავ და მეგობრებს, რომ გარდაიცვალა მათთვის დაუვიწყარი **ვლადიმერ პოპრშილის-ძე გოგოლაძე** დაკრძალვა ფოთში, 24 ივნისს. 104

დამწუხრებულნი ქალიშვილი დომენტი, ტასო, მარო, რძალი მაშო, შვილებით, სიძეებით: ვ. ცქვიტინიძე, ს. ქანთარია აუწყებიან ძვირფას **გიგოლ ქვაბანტირაძის** გარდაცვალებას. დაკრძალვა 22 ივნისს. (ჯუმრია) ოჭროს ქიდში. 96

მელქისედეკ და ნატალია კვირკელიები, შვილებით, აუწყებენ ნათესავებს, მეგობრებს და ნაცნობებს, რომ 24 ივნისს, 2 ს. შესდგება ლანჩხუთში უდროოთ დაკარგულ დაუვიწყარი შვილის **აპოლონ მელქისედეკის-ძე კვირკელიას** სამოქალაქო პანაშვიდი. 2-2 61

ალექსანდრა მაჩაბელისა და ბარბარე იველიაშვილი შვილებით აუწყებენ ძვირფასს მამის **ილია მიხეილის-ძის ხარაშვილის** გარდაცვალებას. სამოქალაქო პანაშვიდი დღეს, 7 საათზე, დაკრძალვა 23 ივნისს 5 ს. ყოფილ ავლაბრის სასაფლაოზე, გასვენება ბინიდან—კამოს ქ. № 11. 89

ლეო შენგელაია (ლეო ქიაჩელი) და მისი შვილები: ოთარი და ნათელა ღრმა მწუხარებით აცნობებენ პირველის დაუვიწყარი მეუღლის და მეგობრის და უკანასკნელთა საყვარელი დედის, ექიმ **ვერა კაკაბაძე-შენგელაიას** გარდაცვალებას. სამოქალაქო პანაშვიდი 7 ს (ჰავჰავაძის ქ. № 23). დაკრძალვა 23 ივნისს 5 ს. 2—1 95

ვარა გიორგის-ასული სხირტლაძე შვილი ბორიათი აუწყებს ნაცნობ მეგობრებს, რომ ხანმოკლე ავადმყოფობის შემდეგ გარდაიც ვალა დეიდა **მარიამ მათეს-ას. ხუხაშვილისა** გამოსვენება 22 ივნისს, 5 საათზე პირველ ნაზარევის ქ № 3, დაკრძალვა კუკიის სასაფლაოზე. 97