წელიწადი მეცამეტე

ბრძოლეტარებო ყველა ქვეყნისა, შეერთდით!

კომუნისტი

ბაკ. კ. პ. (ბ) ცენტრ. და თბ. კომიტეტების და საქ. ცკის ორგანო

რედაქციის მისამართი: რედაქტორის—14—76, რედ. მოადგილის—28—17, სამდივნოსი 10—58, მდ. კანტორის 8—81.

შაბათი
24
ივნისი
1933 წ.
№ 144 (3700)

მალალი მოსავლიანობის აუცილებელი პირობა

ჩვენ მხედველობაში გვაქვს ნათესებისა და მრავალწლიან ნარგავების მოვლა – დამუშავება. ცნობილია, რომ ბამბის, შაქრის ჭარხლის, თამბაქოს, სიმინდის და ბოსტნეული კულტურების პირველი გათოხნის დროზე ჩაუტარებლობა ნახევარზე მეტად ამცირებს ამ კულტურების სამეურნეო მოსავლიანობას. მეორე გათოხნის დაგვიანებისას ნათესი უმრავლეს შემთხვევაში სავსებით იღუპება. ნათესების დამუშავების ჩაუტარებლობა ხელს უწყობს ნიადაგის დანაგვიანებას სარეველა ბალახით და იწვევს მინდვრის მავნებლების მასიურად გავრცელებას. მოკლედ, ნათესების დამუშავების შეუფასებლობა და ამ დარგში მოცემული საგეგმო დავალებათა უგულებელყოფა სეროზულ საფრთხეში აყენებს მოსავლიანობის გადიდების უზრუნველყოფას და ხელისუფლების მიერ მოცემულ საბრძოლო დავალებების შესრულებას.

მაგრამ მიუხედავათ ამისა ჩვენ გვაქვს მეტად საგანგაშო მდგომარეობა ნათესების დამუშავების მხრივ. თვითკმაყოფილებისა და დემობილიზაციის განწყობილებები, რამაც ადგილი ჰპოვა თესვის გეგმების შესრულების პირველ დღეებიდანვე მთელ რიგ რაიონებში, სოფლებში, და ასე თუ ისე კოლმეურნეობებში ჯერ კიდევ არ არის აღმოფხვრილი. ისევ გრძელდება დანაშაულებრივი უპასუხისმგებლობა შაქრის ჭარხლის, ბამბის, თამბაქოს და ბოსტნეული კულტურების დამუშავების საქმეში. სიმინდის პირველი გათოხნის ვადა უკვე ამოიწურა, გეგმა შესრულებულია 56,1 პროც., ბამბის მეორე გათოხნის ვადა კარგა ხანია გავიდა, და ჯერ პირველი გათოხნის გეგმაც არ არის შესრულებული. **თამბაქოს** გათოხნის დავალება **აფხაზეთს** შესრულებული აქვს 31,3 პროცენტით, **აჭარისტანს** მხოლოდ 16 პროცენტით, ასევე სერიოზული ჩამორჩენა გვაქვს **ჩაის** პლანტაციების მოვლისა და დამუშავების საქმეში.

ამ ჩამორჩენის უმთავრესი მიზეზი მდგომარეობს ნათესების დამუშავების შეუთავსებლობაში. მთელ რიგ რაიონების პარტიულ, საბჭოთა და საკოოპერაციო ორგანიზაციებს ვერ შეუგნიათ, რომ ახლანდელ ეტაპზე სოფლის მეურნეობის **ძირითად და ცენტრალურ ამოცანას წარმოადგენს მოსავლიანობის გადიდება**; ვერ შეუგნიათ, რომ საკოლმეურნეო წარმოების შემდგომი გაფართოება და ყველა კოლმეურნეობის შეძლებულად გადაქცევა შეუძლებელია ნიადაგის დამუშავების გაუმჯობესების, აგროკულტურულ ღონისძიებათა გეგმიანად გატარების ნათესების დროულად დამუშავების და ყველა ამის საფუძველზე, მოსავლიანობის გადიდების გარეშე.

კოლმეურნეობათა ხაზით ნათესების დამუშავების დავალებათა შეუსრულებლობა უმთავრესად გამოწვეულია შრომის მოუწესრიგებლობით და შინასაკოლმეურნეო საკითხების მოუგვარებლობით. საკოლმეურნეო ბრიგადების არა თანაბარი დატვირთვა, ბრიგადების გადასროლა ერთი ადგილიდან მეორეში, საწარმოო უბნების ფაქტიური გაუპიროვნება, გამომუშავების დაბალი ნორმების დაწესება და ამ ნორმების შრომა - დღიებში არა სწორად შეფასება, ქალთა და მოზარდთა შრომის გამოუყენებლობა და, ცალკე ბრიგადების შემადგენლობის სისტემატიური დენადობა — აი ის ძირითადი მიზეზები, რომლებიც იწვევენ ნათესების დამუშავების შეფერხებას კოლმეურნეობათა ხაზით.

ყოველივე ამას ერთვის შრომის დისციპლინის შესუსტება, ზოგიერთი რაიონების კოლმეურნეობებში მაგ. სოფ. ეკისელის (ყვარელის რაიონი) კოლმეურნეობის წევრთა 15—20 პროც., სისტემატიურად არ გადის სამუშაოდ ნათესების დამუშავებაზე. სოფ. ღვერკის (ხარაგოულის რაიონი) კოლმეურნეები **ვ. კალანდაძე, ი. თხელიძე და ვ. კვირაძე** სისტემატიურად აცდენენ სამუშაო დღეებს, მაგრამ საკავშირო ცაკას დადგენილების საფუძველზე, არც ერთი მათგანი დღემდე არ დაუჯარიმებიათ. არის მთელი რიგი შემთხვევები, როდესაც ულისტიანი კოლმეურნეები პირველ რიგში თავიანთ საკარმიდამო ადგილების დამუშავებას აწარმოებენ და საკოლმეურნეო მინდვრებზე იშვიათად გადიან. იქ, სადაც საკოლმეურნეო შრომის დისციპლინის ასე უხეშად დამღვევნი დაუსჯელად რჩებიან, ცხადია, ლაპარაკიც არ შეიძლება კოლმეურნეთა საწარმოო გეგმების დროულად შესრულებაზე.

პარტიას და ხელისუფლებას არ შეუძლიათ შეურიგდენ ნათესების დამუშავების, მოსავლის გადიდების ამ უმნიშვნელოვანეს ბერკეტის შეუფასებლობის და უგულებელყოფის ცდებს. საქართველოს სახკომსაბჭო და საქ. კ. პ. (ბ) ცეკა თავიანთ დადგენილებაში ტხნიკური და სახვავი კულტურების დამუშავების მიმდინარეობის შესახებ, რომელიც გამოქვეყნებული იყო ჩვენი გაზეთის 22 ივნისის ნომერში, კატეგორიულად აფრთხილებენ ადგილობრივ ორგანიზაციებს და მოითხოვენ ნათესების დამუშავებაში არსებული ჩამორჩენის სასწრაფოდ გამოსწორებას; ცეკა და სახკომსაბჭო თავიანთ დადგენილებაში მოითხოვენ სამიწათმოქმედო და საკოლმეურნეო ორგანიზაციებისაგან ნათესების დამუშავების დროს აგროწესების ბეკიცდ გატარებას და ფხიზელ მეთვალყურეობას ნამუშევრის ხარისხზე. ცეკა და სახკომსაბჭო მოითხოვენ, რათა „სავალდებულო აგროწესების დამრღვევნი მიცემულ იქნან პასუხისგებაში კანონით დადგენილი წესით, ხოლო ცუდი ხარისხით ჩატარებული მუშაობა არ იქნეს ანაზღაურებული, შესრულდეს ისინი ხელმეორედ, და იმ პირებს, რომელნიც დამნაშავენი იქნებიან არა კეთილსინდისიერ მუშაობაში, დაედვას სასჯელი“.

ნათესების დამუშავების გაძლიერების მიზნით განსაკუთრებული ყურადღება უნდა მიექცეს კოლმეურნეთა ყველა შრომის უნარის მქონე ოჯახის წევრების ჩაბმას მუშაობაში. ამასთანავე დაუყოვნებლივ უნდა გადაისინჯოს გამომუშავების ნორმები, გადიდებულ იქნას ისინი და შეეფარდოს მოწინავე კეთილსინდისიერ კოლმეურნეთა ფაქტიურ გამომუშავებას. კოლმეურნექალების ნათესების დამუშავებაში ჩაბმის მიზნით ჯანმრთელობისა და განათლების კომისარიატების ადგილობრივ ორგანოებმა ყოველმხრივ უნდა დააჩქარონ საბავშვო ბაგების და მიედნების მოწყობა.

სოფლის საბჭოებმა მშრომელ ერთპიროვნულ მეურნეების დახმარება უნდა აღმოუჩინონ ნათესების დამუშავებაში და უხელმძღვანელონ მათ აგროწესების გატარებაში. ამასთანავე სოფლის საბჭოებმა უნდა მიიღონ კანონით გათვალისწინებული ზომები; იმ ერთპიროვნულ მეურნეთა წინააღმდეგ, რომელნიც კულაკების აგიტაციას აყვნენ, არ ასრულებენ ნათესების დამუშავების გეგმებს და არ ატარებენ სავალდებულო აგროწესებს.

თესვის გეგმების ვადაზე შესრულებით წელს ჩვენ უდიდესი ნაბიჯი გადავდგით მოსავლიანობის გადიდების უზრუნველსაყოფათ. ეს წარმატება უნდა განვამტკიცოთ ტეხნიკური და სათოხნი კულტურების დამუშავების დაწესებულ ვადებში დამთავრებით და აგროწესების გეგმიანად და სისტემატიურად გატარებით.

მხოლოდ ამ შემთხვევაში მივაღწევთ გამარჯვებას,—გავადიდებთ მოსავლიანობას და წარმატებით დავამთავრებთ სასოფლო - სამეურნეო წელიწადს. მხოლოდ ამ შემთხვევაში განვამტკიცებთ კოლმეურნეობებს და საბჭოთა მეურნეობებს, კიდევ უფრო გავაუმჯობესებთ კოლმეურნეთა კულტურულ და მატერიალურ მდგომარეობას და რაც მთავარია — უზრუნველვყოფთ საბჭოთა ხელისუფლების მარცვლეულის ჩაბარების ვალდებულებათა პირველ რიგში შესრულებას.

საბჭოთა კავშირის სრულუფლებიანი წარმომადგენლის (გერმანიაში) ამხ. ხინჩუკის ნოტა გერმანიის საგარეო საქმეთა სამინისტროს

22 ივნისს საბჭოთა კავშირის სრულუფლებიანმა წარმომადგენელმა გერმანიაში ამხ. ლ. მ. ხინჩუკმა ინახულა საგარეო საქმეთა მინისტრის მოვალეობის აღმასრულებელი სტატს-მდივანი ფონ ბიულოვი და გადასცა მას შემდეგი შინაარსის ნოტა:

ბატონო სტატს — მდივანო!

გერმანიის დელეგაციამ საერთაშორისო ეკონომიურ კონფერენციაზე ლონდონში კონფერენციის ეკონომიური კომისიის თავმჯდომარეს გადასცა მემორანდუმი, რომელშიაც სხვათა შორის, არის შემდეგი ფრაზა, რაც ეხება საბჭოთა კავშირს.

„მეორე ღონისძიება მდგომარეობს იმაში, რომ მიეცეს „უმიწაწყლო ხალხს“ ახალი ტერიტორიები, სადაც ეს ენერგიული რასა შესძლებდა კოლონიების შექმნას და დიდ მშვიდობიან სამუშაოთა შესრულებას. ჩვენ გვაწუხებს არა ჭარბი წარმოება, არამედ იძულებითი ნაკლები მოხმარება. ომმა, რევოლიუციამ და შინაგანმა ნგრევამ გამოსავალი წერტილი ჰპოვეს რუსეთში, აღმოსავლეთის დიდ ოლქებში. ნგრევის ეს პროცესი ისევ გრძელდება. ეხლა დადგა მისი შეჩერების მომენტი“.

ეს აბზაცი შეიცავს პირდაპირი მოწოდებას გერმანიის დელეგაციის მხრით სხვა სახელმწიფოთა წარმომადგენლებისადმი საერთო ძალით შეიჭრან რუსეთში“, ე. ი. მოწოდებას ომისათვის საბჭოთა კავშირის წინააღმდეგ.

გარდა ამისა, ამ აბზაცის მთელი კონტექსტიდან გამომდინარეობს გერმანიის მოთხოვნა, რომ მას კოლონიზაციისათვის გადაეცეს საბჭოთა კავშირის ტერიტორია.

ვინაიდან ასეთი მტრული განცხადებანი აშკარად ეწინააღმდეგებიან იმ ვალდებულებებს, რაც იკისრა გერმანიის მთავრობამ მეგობრობისა და ნეიტრალიტეტის შესახებ 1926 წლის 24 აპრილს ბერლინში დადებული ხელშეკრულებით, რომელიც გამოდის რწმენიდან, რომ „საბჭოთა კავშირის ხალხების და გერმანიის ხალხის ინტერესები მოითხოვენ სრულ ნდობაზე დამყარებულ მუდმივ თანამშრომლობას“, და იმ შეგნებიდან, რომ აუცილებელია „განმტკიცდეს მათ შორის არსებული მეგობრული ურთიერთობა განსაკუთრებული ხელშეკრულების დადებით“, — მე, ჩემი მთავრობის დავალებით, თქვენი სახით ვუცხადებ კატეგორიულ პროტესტს გერმანიის მთავრობას გერმანიის მიერ ჩვენს ქვეყნებს შორის არსებული სახელშეკრულებო ურთიერთობის დარღვევის წინააღმდეგ.

მიიღეთ და სხ.

ხინჩუკი.

საკავშირო დეპეშათა სააგენტო უარყოფს

ბერლინის გაზეთი „ფოსსიშე ცეიტუნგ“ 8 მაისის თარიღით და მთელი რიგი სხვა გაზეთები იუწყებიან, რომ თითქო ტროცკისათვის საბჭოთა ხელისუფლებას ნება დაერთოს დაბრუნდეს საბჭოთა კავშირში. ამასთან „ფოსსიშე ცეიტუნგ“ მიუთითებს ტროცკის პირად განცხადებაზე თურქეთის პრესის წარმომადგენლებისადმი. საკავშირო დეპეშათა სააგენტოს დავალებული აქვს გამოაქვეყნოს, რომ ტროცკის განცხადება არ შეიფერება სინამდვილეს და ალბად, გამოწვეულია ავანტიურისტული სურვილით შეიყვანოს მკითხველები შეცდომაში. ტროცკი დიდი ხანია გაძევებულია საბჭოთა კავშირიდან, როგორც კონტრრევოლუციონერი, 1932 წლის 20 თებერვლის კანონის საფუძველზე. ეს კანონი ძალაში რჩება. (ადს).

დეკრეტი გერმანიის სოციალ-დემოკრატიული პარტიის აკრძალვის შესახებ

ბერლინი, 23 ივნისი. გამოქვეყნდა დეკრეტი გერმანიის სოციალ-დემოკრატიული პარტიის აკრძალვის შესახებ. აკრძალვა დასაბუთებულია იმით, რომ **საზღვარგარედ მყოფი სოციალ - დემოკრატიული ლიდერები იქედან ეწევიან პროპაგანდას გერმანიის მთავრობის წინააღმდეგ.**

ამგვარად, დამარცხდა გერმანიის სოციალ - დემოკრატიის ყველა ცდა მიეღწია იმისათვის, რომ მონაწილეობა მიეღო ფაშისტური გერმანიის პოლიტიკურ ცხოვრებაში.

მთავრობის დეკრეტი კრძალავს სოციალ - დემოკრატიული გაზეთების და ჟურნალების გამოცემას, აუქმებს რეიხსტაგის, ლანდტაგების და, საქალაქო პარლამენტების სოციალ-დემოკრატ დეპუტატების მანდატებს. აკრძალულია ყოველგვარი სოციალ-დემოკრატიული კრება, პროპაგანდის წარმოება და სხვ. გარდა ამისა, დეკრეტი წინადადებას იძლევა **დათხოვნილ იქნან სოციალ-დემოკრატ მუშები და მოსამსახურენი სახელმწიფოებრივ და კომუნალურ საწარმოო - დაწესებულებებიდან.** (ადს).

შრომის კომისარიატის გაერთიანება პროფკავშირთა საბჭოსთან

ს. ს. რ. კ. ცენტრალურ აღმასრულებელ კომიტეტის, ს. ნ. რ. კ. სახალხო კომისართა საბჭოს და საკავშირო პროფკავშირთა ცენტრალურ საბჭოს დადგენილება

ს. ს. რ. კ. შრომის სახალხო კომისარიატის საკავშირო პროფკავშირთა ცენტრალურ საბჭოსთან გაერთიანების შესახებ

იღებს რა მხედველობაში მუშათა პროფკავშირულ ორგანიზაციების წინადადებებს და ს. ს. რ. კ. შრომის სახალხო კომისარიატზე დაკისრებულ მოვალეობათა უკეთ შესრულების მიზნით, საბჭოთა კავშირის ცენტრალური აღმასრულებელი კომიტეტი სახალხო კომისართა საბჭო და საკავშირო პროფკავშირთა ცენტრალური საბჭო ადგენენ:

1. შეუერთდეს ს. ს. რ. კ. შრომის სახალხო კომისარიატი მთელი მისი ადგილობრივი ორგანიზაციებით, სოციალური დაზღვევის ორგანოების ჩათვლით, საკავშირო პროფკავშირთა ცენტრალურ საბჭოს აპარატს როგორც ცენტრში, ისე ადგილებზე, ამასთან დაეკისროს საკავშირო პროფსაბჭოს შრომის სახალხო კომისარიატის და მისი ორგანოების მოვალეობის შესრულება.

2. წინადადება მიეცეს საკავშირო პროფსაბჭოს ერთი თვის ვადაში წარუდგინოს საბჭოთა კავშირის სახალხო კომისართა საბჭოს კონკრეტულ ღონისძიებათა პროექტი ამ დადგენილების შესასრულებლად.

ს. ს. რ. კ. ცენტრალური აღმასრულებელი კომიტეტის თავმჯდომარე—მ. კალინინი.

ს. ს. რ. კ. სახალხო კომისართა საბჭოს თავმჯდომარე — ვ. მოლოტოვი. (სკრიაბინი)

საკავშირო პროფსაბჭოს თავმჯდომარე — ნ. შვერნიკი.

სახელმწიფო შრომის შემნახველი სალაროების სისტემის მუშაობის შესახებ

ს. ს. რ. კ. სახალხო კომისართა საბჭოს 1933 წლის 20 ივნისის დადგენილება

ს. ს. რ. კ. სახალხო კომისართა საბჭო, რომელმაც მოისმინა საბჭოთა კავშირის ფინანსთა სახალხო კომისარიატის მოხსენება საბჭოთა კავშირის მუშათა და გლეხთა ინსპექციის სახალხო კომისარიატის თანამოხსენება 1932 წლის სახელმწიფო შრომის შემნახველ სალაროების მუშაობის შესახებ, აღნიშნავს, რომ მოსახლეობის სახსრების მიზიდვის საქმეში არსებულ დიდ მიღწევებთან ერთად (ანაბრების გაორკეცება შემნახველ სალაროებში უკანასკნელი ორი წლის განმავლობაში) არასაკმაოდ არის მოწყობილი მეანაბრეთა ავარუთვა სესხზე ხელისმოწერით მომსახურება შემნახველი სალაროების მიერ, ძალზე დიდია შემნახველ სალაროების, რაცხვი და მათი შენახვის ხარჯები, მუშაკთა შემადგენლობას და მათ შერჩევას არ ექცევდა სათანადო ყურადღება, ვინაიდან სახელმწიფო სალაროებში შემნახველ სალაროების აღნიშნული დეფიციტები შემნახველ სალაროების მუშაობაში და აუცილებლად შესრულდეს მოსახლეობის სახსრების მიზიდვის გეგმა, ს. ს. რ. კ. სახალხო კომისართა საბჭო ადგენს:

1. წინადადება მიეცეს ს. ს. რ. კ. ფინანსთა სახალხო კომისარიატს არ დაუშვას შემნახველ სალაროებში მეანაბარეთათვის ფულის მიცემის რაიმე შეფერხება მათი მოთხოვნისთანავე და სასამართლო პასუხის გებაში მისცეს ის პირნი, რომლებიც შეაფერხებენ ფულის მიცემას მეანაბარეებისათვის.

2. მოწონებულ იქნას ს. ს. რ. კ. მუშათა და გლეხთა ინსპექციის სახალხო კომისარიატის წინადადება სახელმწიფო შრომის შემნახველი სალაროების სამმართველოსთან კონტროლიორ-რევიზორების ინსტიტუტი სულ 500 კაცის შემადგენლობით არსებული შტატების ფარგლებში.

დაწესდეს, რომ რესპუბლიკანურ, სამხარეო და საოლქო შრომის შემნახველ სალაროების სამმართველოებთან მყოფ კონტროლიორ-რევიზორების დანიშვნას, დათხოვნას და გადაყვანას აწარმოებს მხოლოდ საბჭოთა კავშირის ფინანსთა სახალხო კომისარიატი.

ს. ს. რ. კ. სახალხო კომისართა საბჭოს თავმჯდომარე ვ. მოლოტოვი (სკრიაბინი).

ს. ს. რ. კ. სახალხო კომისართა საბჭოს საქმეთა მმართველი ი. ვიროშნიკოვი.

ვლის ფარვანასთან მებრძოლი საგანგებო კომისიის 1933 წლის 21 ივნისის დადგენილება

მთელ რიგ რაიონებში—ხილნალის, ლაგოდეხის, თელავის, ყვარელის, გურჯაანის —უკვე დაიწყო მეორე თაობის პეპელების ფრენა.

საგანგებო კომისია აღნიშნავს, რომ რაიონული ორგანოები, რომლებმაც ცოტად თუ ბევრად წარმატებით ჩაატარეს ფარვანის პირველი თაობის ვლის ფარვანის წინააღმდეგ, არასაკმად აფასებენ მოსალოდნელ საშიშროებას და მეორე თაობის ფარვანასთან ბრძოლის ორგანიზაციის სირთულეს.

საგანგებო კომისია აფრთხილებს საქართველოს ს.ს. რესპუბლიკის ყველა რაიონებს, რომ მოსალოდნელია მე-2 თაობის ვლის ფარვანის მასიურად გაჩენა არა მარტო იმ რაიონებში, სადაც იგი აქამდის მოიპოვებოდა, არამედ აგრეთვე ყველა დანარჩენ რაიონებში.

გარდა ამისა, საგანგებო კომისია გაფრთხილებას იძლევა, რომ მატლის განვითარება უფრო მოკლე ვადაში დამთავრდება და ამიტომ მატლის წინააღმდეგ ბრძოლის პერიოდი შემცირებულ უნდა იქნას 8 დღემდე.

ზემოდაღნიშნულის გამო საგანგ. კომისია წინადადებას აძლევს რაონ. კომისიებს, სამიწათმოქმედო განყოფილებებს, სამანქანო-სატრაქტორო სადგურების და საბჭოთა მეურნეობების დირექტორებს გაატარონ შემდეგი ღონისძიებანი:

1. ყველანი, ვინც გამოყოფილი იყვნენ **პირველი თაობის ვლის ფარვანასთან ბრძოლის ორგანიზაციისა და ხელმძღვანელობისათვის რაიონში, ხელახლა დარჩენ ადგილებზე და დაუყოვნებლივ შეუდგნენ ბრძოლას ფარვანის მეორე თაობის წინააღმდეგ.**

2. ცალკე უბნები, რომლებსაც საფრთხე მოელის ვლის ფარვანისაგან, მიმაგრებულ იქნას პერსონალურად განსაზღვრულ პირებზე, რომლებსაც დაეკისროთ სრული პასუხისმგებლობა ბრძოლის ღონისძიებათა სწორად და დროულად გატარებისათვის.

3. კოლმეურნეობებმა, საბჭოთა მეურნეობებმა, კოოპმეურნეობებმა და ინდივიდუალურმა მეურნეობებმა სამი დღის ვადაში ჩაატარონ პირველი თაობის ვლის ფარვანის პარკით დაავადებული ფართობების გამოკვლევა. გამოკვლევამ უნდა გამოარკვიოს, როგორც დაავადებულ ფართობების სიდიდე, ისე პარკის ჩაწოლის სიმკვრივე.

გამოკვლევის ორგანიზაცია დაევალოს რაიონულ საგანგებო სამეულებს, რაიმიწგანების გამგეებს, საბჭოთა მეურნეობების, კოოპმეურნეობების, სამანქანო-სატრაქტორო სადგურების დირექტორებს, კოლმეურნეობების წარმომადგენლებს და სახოფლო საბჭოების წარმომადგენლებს.

4. დაწესდეს მუდმივი მეთვალყურეობა ვლის ფარვანის განვითარების, მოძრაობის და მასთან ბრძოლის მიმდინარეობის შესახებ რეგულიარული ინფორმაციის მიწოდებაზე. საქმიწსახკომმა უზრუნველყოს ცნობების თავის დროზე მიღება ვლის ფარვანის განვითარებისა და გავრცელების, დავალებულ და ქიმიური და მექანიკური მეთოდებით დამუშავებულ ფართობების შესახებ, დაზიანებულ და დალუპულ ფართობების და შხამის და აპარატურის მოძრაობის შესახებ.

5. საბჭოთა მეურნეობებმა, კოოპმეურნეობებმა, სამანქანო-სატრაქტორო სადგურებმა, რაიმიწგანების და სამანქანო-სატრაქტორო სადგურების კოლმეურნეობებმა სამი დღის ვადაში აღრიცხონ შხამების დარჩენილი რაოდენობა, შეამოწმონ აპარატურის მდგომარეობა და ჩაატარონ აპარატურის საჭირო რემონტი.

6. ვლის ფარვანის პარკთან საბრძოლველად სამი დღის ვადაში გატარდეს შემდეგი ღონისძიებანი:

ა) დაავადებული ნათესების, გზის ნაპირების და სარწყავი არხების გათოხნა და კულტივაცია,

ბ) ხელახლა მოიხნას განადგურებული ნათესების ფართობები, ნათესების მახლობლად მდებარე ცარიელი ადგილები და ანგული—ძალზე დაავადებული ფარვანას პარკით.

რადგან აგროლონისძიებანი გადამწყვეტ ფაქტორს წარმოადგენენ მინდვრის ფარვანასთან ბრძოლაში—მეორე თაობასთან საბრძოლველად გატარდეს შემდეგი:

ა) პეპლის ფრენის დაწყებამდე დამთავრდეს გათოხნა მინდვრების, ბოსტნების, ბაღების, აგრეთვე სარწყავი არხების მოჯღნების და გზის ნაპირების, რომლებსაც მოდებული აქვს ნაცარქათამა, ხვართნა და სხვ. სარეველა ბალახი.

ბ) ნათესების მახლობლად მდებარე ცარიელი ადგილები და ანგული ხელახლა მოიხნას და დაცულ იქნას სარეველა ბალახისაგან,

გ) კვერცხების დაყრის პერიოდში ჩატარდეს კულტურების გათოხნა, ამასთან აუცილებელია გამოთოხნილი სარეველა ბალახის გამოტანა ნაკვეთებიდან და დიდ მკვრივ გროვებათ დაყრა. სარეველა ბალახი შეიძლება გამოყენებულ იქნას პირუტყვის საკვებად ან სასილოსედ; წინააღმდეგ შემთხვევაში იგი დაუყოვნებლივ უნდა განადგურდეს,

დ) პეპლის ფრენის დაწყებისას ჩატარდეს აყვავებული სარეველა ცენარეულობის მოთიბვა,

ე) პეპლის მასიური ფრენის დაწყებისას აყვავებული ოინჯის ნაკვეთები, რომლებზედაც მოდებულია პეპელა, მოიცელოს თავად.

8. ვლის ფარვანას პეპლების დასაჭერად კოლმეურნეობებმა, საბჭოთა მეურნეობებმა და კოოპმეურნეობებმა დამზადონ დოლბანდის პეპლის საჭერთა საკმაო რაოდენობა.

9. პეპლის ფრენის დაწყებიდანვე იმ ადგილებში, სადაც ისინი თავმოყრილი არიან, უნდა სწარმოებდეს პეპლების სისტემატიური ჭერა.

10. ჩატარდეს სარეველა ბალახთან ბრძოლა რკინის გზის განთვისების ფარგლებში ვლის ფარვანით დაავადებულ და ნათესების მახლობლად მდებარე რაიონებში- აგრეთვე ჩატარდეს ვლის ფარვანის პარკით ძალზე დაავადებულ ნაკვეთების გადახვნა.

11. პეპლების მასიური ფრენის პერიოდში საჭიროა თვალყურის დევნება მატლის გამოჩეკისათვის და დაავადებულ ნაკვეთების რეგისტრაცია. მატლის გამოჩენისთანავე საჭიროა დაუყოვნებლივ მოეწყოს მისი შეგროვება ყოველგვარი საშუალებით, შეგროვების შემდეგ დარჩენილი მატლები განადგურებულ უნდა იქნას ქიმიური საშუალებით კულტურებზე შხამის შესხურების და შეფრქვევის გზით.

12. პეპლების დაჭერისა და მატლებთან ბრძოლის ხაზით გამანადგურებელი მუშაობის ჩასატარებლად მოეწყოს სპეციალური ბრიგადები.

13. საგანგებო კომისია კიდევ ერთხელ აფრთხილებს ყველა რაიონულ ორგანოებს, რომ ბრძოლა ვლის ფარვანისა და სხვა სახოფლო-სამეურნეო მოვნებლების წინააღდეგ უეძლება წარმატებით ჩატარებულ იქნას მხოლოდ იმ პირობით, თუ ამ საქმეში უშუალოდ ჩაებმებენ მეთვალყურეებად და ინსტრუქტორებად რაიმიწგანების, სამანქანო-სატრაქტორო სადგურების და საბჭოთა მეურნეობების მთელს აგრონერსონალს.

საქ. სახკომსაბჭოსთან არსებული სოფლის მეურნეობის მავნებლებთან მებრძოლი საგანგებო კომისიის თავმჯდომარე: გ. მგალობლიშვილი.

საერთაშორისო ეკონომიურ კონფერენციაზე

ეკონომიური თავდაუსხმელობის საბჭოთა პროექტის საბოტაჟი

ლონდონი, 22 ივნისი. პრესა არ მალავს, რომ ბრიტანეთის მთავრობის განზრახული აქვს მიიღოს ყოველგვარი ღონისძიება, რათა დასამაროს ეკონომიური თავდაუსხმელობის საბჭოთა პროექტი. „მორნინგ პოსტ“-ი აღიარებს, რომ დელეგატები საბჭოთა პროექტს თანაგრძნობით შეხვდენ. „დეილი მეილ“-ი სიხარულით აღნიშნავს, ეკონომიური კომისიის თავმჯდომარის კოლეინის გადაწყვეტილებას გადასცეს საბჭოთა პროექტი ქვეკომისიაში, რომელიც მას განიხილავს დახურულ სხდომაზე. „ნიუ ქრონიკლ“-ის აზრით, კოლეინის ეს გადაწყვეტილება ნიშნავს საბჭოთა პროექტის დასამარებას (ადს).

ამერიკის წინადადება ეკონომიური კონფერენციაზე

ლონდონი, 22 ივნისი. ამერიკის დელეგაციამ დღეს სერთაშორისო ეკონომიურ კონფერენციის წარუდგინა პროექტი რეზოლიუციისა, რომელშიაც გადაჭრით უარყოფილია საგარო შეზღუდვების და დისკრიმინაციის ყოველგვარი პოლიტიკა. ამერიკის პროექტი საერთოდ ეთანხმება საბჭოთა დელეგაციის პროექტს. ამერიკის დელეგაციის მიერ წარმოდგენილი რეზოლიუცია აღნიშნავს, რომ საგარეო ვაჭრობის შეზღუდვას საბაჟო ტარიფებს, კონტინგენტებს, ემბარგოს სახით, აგრეთვე ექსპორტისათვის სუბსიდიის მიცემის თავს ლოდიყრ განვითარებაში შეუძლია გამოიწვიოს საერთაშორისო სავაჭრო ურთიერთობის სრულიად შეწყვეტა და საშუალო საუკუნოებრივი იზოლიაციონიზმის აღდგენა.

დაიკრეს ფითელი ქარავნები

სილნალი, 23 ივნისი. რაიონის ზოგიერთ კოლმეურნეობებმა უკვე დაიწყეს სახელმწიფოსათვის მარცვლეულის ჩაბარება. ასე მაგალითად 18—22 ივნისამდე „ზაგოტზერნო“-ს წნორის მიმღებ პუნქტისათვის მარცვლეული წითელი ქარავნებით ჩაბარებული ჰქონდათ შემდეგ კოლმეურნეობებს „ხირსი“-ს, „გლეხთა შრომა“-ს, „ბატრაკი“-ს, „გლეხთა სინათლე“-ს და სხვ.

მარტო ქედის კოოპუნიონ „ზაგოტზერნო“-ს წნორის მიმღებ პუნქტს პირველივე განალეწიდან ჩაბარა 433 ფუთი ქერი და 254 ფუთი პური; მარცვლეულის ჩაბარება ყოველდღიურად მატულობს. შემჩნეულია სახელმწიფოსათვის ჩასაბარებელი მარცვლეულის დაბალი ხარისხი, რასაც დაუყოვნებლივ უნდა მიექცეს ყურადღება.

დ. მჭედლიშვილი.

დროზე დავამთავრეთ თესვა, დროზევე დავამთავრებთ პურის დამწადებას

(სტალინისის რაიონი)

სტალინისის რაიონში ფართოდ გაიშალა მზადება მარცვლეული კულტურების ასაღებად, მზადებაში ჩაბმულნი არიან კოლექტიურ და ინდივიდუალური მეურნეობები; კოლმეურნეობებში მზადება მოსავლის აღებისათვის და სახელმწიფოსათვის პურის ჩაბარებისათვის მიმდინარეობს შემდეგი ლოზუნგით: **„სტალინისის რაიონმა პირველმა შეასრულა მეორე ხუთწლედის პირველი წლის გაზაფხულის სახ. - სამ. კამპანიის გეგმა; გამოვიყენებთ გაზაფხულის თესვის გამოცდილებას, ბოლშევიკურად ჩავატარებთ მოსავლის აღების კამპანიას და ვადაზე შევასრულებთ სახელმწიფოსათვის პურის ჩაბარების გეგმას.**

დირექტივების მოლოდინში

დუშეთის რაიონის კოლმეურნეობებმა და ერთპიროვნულ მეურნეებმა მიმდინარე წელს სახელმწიფოს უნდა ჩააბარონ 6.771 ცენტნერი მარცვლეული. მოსავლის მასიური აღება დაიწყება 5 ივნისიდან. მიუხედავათ ამისა **რაიონი ჯერ კიდევ არ არის მზად ჩასაბარებელ მარცვლეულის მიღებისათვის.** ამ მხრივ დღემდის არ არის გადადგმული არავითარი პრაქტიკული ნაბიჯი. არ არის მომზადებული საწყობები და ბეღლები, რომ მიღებული მარცვლეული დაუზიანებლად იქნას შენახული.

რაიაღმასკომის დამზადების განყოფილების გამგის **ჯანიაშვილის** განცხადებით, რაიონი ამის შესახებ დირექტივებს ელოდება (ცენტრიდან).

ტ. აცანელი.

მოსავლის აღება 20 ივნისისათვის

(საქ. მიწსახკომის ცნობების მიხედვით)

ბოსტნეული საქართველოში 20 ივნისისათვის აღებული იყო 9.414 ცენტნერი. აქედან **სტალინისის რაიონს** აღებული ჰქონდა 101 ცენტ. **ახალციხისას**—8.454 ცენტ. **ხონისას** 355 ცენტნ. **ფოთისას—504 ცენტ.**

თავთავიანი კულტურები აღებული იყო სულ 1,602 ჰექტარზე, **სიღნაღის** რაიონს აღებული ჰქონდა 554 ჰექ. **თელავისას**—20 ჰექ. **ყვარელისას**—1.231 ჰექ., **ლაგოდეხისას** —197 ჰექტ. **ტფილისისას**—6 ჰექტ. **ყარაიასას**—52 ჰექტ..

თივა მთელს საქართველოში აღებული უნდა იქნას 190.000 ჰექტარზე. 20 ივნისისათვის აღებულია 5.986 ჰექტ. (გეგმის—3,2 პროც.). ცალკე რაიონების მიხედვით გეგმის შესრულება ასეთ სურათს გვაძლევს:

სტალინისის რაიონს თივა აღებული ჰქონდა — 151 ჰექტ. გეგმის—35,5 პროც. **გორისას**—11 ჰექტარი (0,7 პროც.), **კასპისას**—19 ჰექტარზე (1,2 პროც.), **გურჯაანისას** 1498 ჰექტ. (47,9 პროც.), სიღნაღისას — 3148 ჰექტ. (12,8 პროცენტი), **ყვარელისას** — 1783 ჰექტარი, (41,4 პროც.) **ლაგოდეხისას**—112 ჰექტ. (28,7 პროც.), **ტფილისისას**—311 ჰექტ. (4,4 პროც.), **ყარაიასას** — 27 ჰექტ. (1,4 პროც.), **ბორჩალოსას**—165 ჰექტ. (7,4 პროცენტი), **ლიუქემბურგისას**—15 ჰექტ. (0,8 პროც.), **ახალციხე-მანგლისისას**—10 ჰექტ. (0,1 პროც.) **ახალციხისას**—180 ჰექტ. (1,4 პროც) **ქუთაისისას**—75 ჰექტ. (12 პროც.) და **ხონისას**—76 ჰექტ. (გეგმის გარეშე).

ტეხნიკური კულტურების დამუშავება საფრთხეშია

ჩაი

„საქ. ჩაი“-ს ცნობით, 20 ივნისისათვის საქართველოში ჩაის პლანტაციების პირველი თოხნა ჩატარებული იყო 31.270,7 ჰექტარზე, რესპუბლიკური გეგმა შესრულებულია 94,5 პროცენტით. საბჭოთა მეურნეობებს გეგმა შესრულებული ჰქონდათ 81,8 პროც. კოლმეურნეობებს — 98,8 პროცენტით.

ჩაის პლანტაციების პირველი თოხნა უნდა დამთავრებულიყო 1-ლ ივნისისათვის როგორც ვხედავთ ეს ვადები დარღვეულია.

პირველ თოხნაში ძლიერ ჩამორჩენენ: **ვანის, ქუთაისის(ხონ

28 ივნისის პარტიული დღისათვის

ტექსტილშრომელთა თვითეული უჯრედის და კირჩხიანი პარტბეიტლის მუშაობა

დავსახოთ კონკრეტული ღონისძიებანი პარტმასიური მუშაობის დეფექტების გამოსწორებისათვის

პარტიულ-მასიური მუშაობა ავიყვანოთ უფრო მაღალ საფეხურზე

„26 კომუნარის“ სახ. ქარხანა სისტემატიურად ვერ ასრულებდა საწარმოო-საფინანსო გეგმებს, 1932 წლის გეგმა შესრულებული იქნა 92 პროც. საწარმოო გეგმების შესრულებაში ჩამორჩენის მთავარი მიზე-

„26 კომუნარის“ სახ. ქარხნის დამკვრელი კომკავშირელი ამხ. ზ. გუზინი

ზი იყო ქარხნის პარტიული და სამეურნეო ორგანიზაციის მოუქნელი მუშაობა, ზოგიერთ საამქროებსა და ბრიგადებში არ იყო გამოყოფილი ძირეული პარტიული რგოლები, არ სჩანდა კომუნისტების ავანგარდული როლი, არ ხდებოდა „ცოცხალი“ ადამიანების შესწავლა; ქარხნის ადმინისტრაცია და პარტიული კომიტეტი საამქროებსა და ცალკე ბრიგადებს ვერ უწევდენ სისტემატიურ და კონკრეტულ ხელმძღვანელობას; არ იყო მოგვარებული მუშათა საყოფაცხოვრებო პირობები. ასეთი მუშაობის გამო შეიცვალა ქარხნის ხელმძღვანელობა, შეიცვალა ქარხანაში მუშაობის მეთოდებიც.

ქარხნის ორგანიზაციებმა ყოველდღიურ საბრძოლო პროგრამად გაიხადეს მუშაობის გარდაქმნა ახალ პირობებსა და მოთხოვნილებებთან შეფარდებით და საკ. კ. პ. (ბ) ცენტრალური კომიტეტის მიერ პარტმასიური მუშაობის საკითხებზე გამოტანილ დადგენილებათა მთლიანად [illegible]ულება. საამქროებში სწორად განაწილდა პარტიული ძალები, შეიქმნა პარტჯგუფები და პარტორგანიზატორები.

ამის შედეგად მიმდინარე წლის საწარმოო – საფინანსო გეგმების შესრულებაში მნიშვნელოვანი გარღვევა მოხდა; ასე, მაგალითად: პირველი კვარტალის საწარმოო დავალება ქარხანაში შესრულდა 107 პროც., აპრილის — 108,1 პროც., და მაისის — 108,6 პროც., მთლიანად მიმდინარე წლის პირველი ხუთი თვის საწარმოო დავალება შესრულებულია 107,8 პროც., მიუხედავად ამისა, რომ ქარხანაში მუშაობდა გეგმით გათვალისწინებულ მუშების—91 პროც.

საწარმოო გეგმების პირნათლად შესრულებისათვის ძირეულმა პარტიულმა რგოლებმა, პარტჯგუფებმა და პარტორგანიზატორებმა გააცხოველეს მუშაობა; დღიური ან დეკადური გეგმის შეუსრულებლობის შემთხვევაში სისტემატიურად იწვევენ მოკლე ვადიან თათბირებს და სახავენ კონკრეტულ ღონისძიებებს გეგმის შესრულებაში ჩამორჩენის გამომწვევი მიზეზების აღმოფხვრისათვის. ქარხნის პარტიულმა და სამეურნეო ორგანიზაციამ მუშაობის ყურადღების ცენტრში დააყენა ამხ. სტალინის 6 ისტორიული მითითების მთლიანად განაღდება, გაიშალა ბრძოლა წარმოების ტექნიკის ათვისებისათვის, მომდინარე წელს ქარხანაში ჩამოყალიბდა ტექნიკის დაუფლების 16 წრე, რომლებშიც მეცადინეობდა 26 კაცი. წრეებს ხელმძღვანელობენ ადგილობრივი ინჟენერ – ტექნიკოსები.

28 ივნისის ერთიანი პარტიული დღის მოწესრიგებულად ჩატარებისათვის საამქროსა და ბრიგადებში ფართოდ გაიშალა მუშაობა, გამოიყო თვითმემორწმუნებელი 30 ბრიგადა 85 კაცის შემადგენლობით.

ნ. დ—ლი.

როგორ იბრძვიან საწარმოო დავალებათა შესრულებისათვის

ტფილისის ლითონის კონსტრუქციის ქარხნის პარტიული ორგანიზაციის წინაშე საბრძოლო ამოცანად არი სდასახული, მიმდინარე წელს შეეყვანას მისი 2,350.000 მანეთის პროდუქცია, თვითღირებულება შეამციროს 3,5 პროც., და შრომის ნაყოფიერება ასწიოს 27 პროც. ამ ამოცანის პირნათლად შესრულება პირველ რიგში მოითხოვდა პარტიულ-მასიურ მუშაობის, გარდაქმნას საკ.კ.პ.(ბ) ცენტრალური კომიტეტის 7 აგვისტოს დადგენილების (საამქროში პარტიულ მასიური მუშაობის შესახებ) საფუძველზე, პარტიული ძალების სწორად განაწილებას, ძირეული პარტიული რგოლების შექმნას, მათი მუშაობის განმტკიცებას და პარტიის თვითეულ წევრის და კანდიდატის ავანგარდული როლის ამაღლებას.

ამ მიზნით მწონავის ამხ. აბრამიშვილმა აპრილის გეგმა შეასრულა 103 პროც., ივნისის პირველი ორი დეკადის გეგმა 100 პროც.

ქარხანაში ჩამოყალიბებულია 20-მდე დამკვრელი ბრიგადა, აქედან 11 ბრიგადა გადაყვანილია სამეურნეო ანგარიშზე. მათი მუშაობის ყოველ დღიურ საბრძოლო ამოცანას წარმოადგენს მიცემულ საწარმოო დავალებათა შესრულების და გამომუშავებული პროდუქციის ზუსტი აღრიცხვა, შრომის ნაყოფიერების გაზრდა, პროდუქციის ხარისხის გაუმჯობესება. სამეურნეო ანგარიშის ბრიგადა, რომელსაც ამხ. მეტრეველი ხელმძღვანელობს საწარმოო დავალების სის ტემატიურად გადაჭარბებით ასრულებს, აღნიშნულმა ბრიგადამ მიმდინარე წლის პირველი კვარტალის საწ.საფინანსო გეგმა 110 პროც., შეა სრულა. კარგად მუშაობს აგრეთვე ამხ. ჩიხუშუნიალის ბრიგადა.

ქარხნის პარტიული ორგანიზაციის საბრძოლო ამოცანას წარმოადგენს 28 ივნისის ერთიანი პარტდღის ორგანიზაციული ჩატარება.

საკ. კ.პ.(ბ) ცენტრალური კომიტეტის 1932 წლის 7 აგვისტოს დადგენილების („საამქროში პარტ.-მასიური მუშაობის შესახებ“) შესრულების შე-

ტფ. მაუდის ფაბრიკის დამკვრელი კომკავშირელი ამხ. ნ. ლილიშვილი

ობაში არსებულ დეფექტებს და სახავენ კონკრეტულ ღონისძიებებს მათი გამოსწორებისათვის.

დ. თ—ძე.

მომზადებული შევხვდეთ მორიგ პარტ-დღეს

ამხ. სტალინის სახელობის სარეჟონტო ქარხნის პარტიული ორგანიზაცია, საკ. კ. პ. (ბ) ტფილისის კომიტეტის დადგენილების საფუძველზე, თავის დროზე შეუდგა მორიგ პარტდღის ჩატარებისათვის მზა დებას.

პარტდღეზე განსახილველი საკითხი პირველად დამუშავდა პარტკომის ბიუროს უჯრედის მდივნებთან გაერთიანებულ სხდომაზე, შემდეგ იგი გადატანილ იქნა საამქრო – უჯრედებში.

პარტმასიური მუშაობის გაშლის შესამოწმებლად გამოყოფილია ბრიგადები; მარტო სამგზავრო სავაგონო საამქროს პარტუჯრედმა გამოყო 10 თვითშემმოწმებელი ბრიგადა; 50 ამხანაგის შემადგენლობით.

სამგზავრო - სავაგონო საამქრომ პირველი კვარტალის გეგმა შეას-

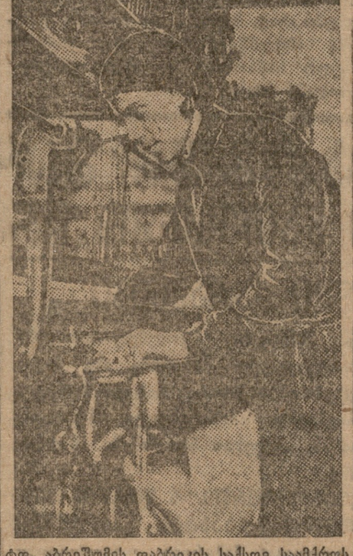

ტფ. აბრეშუმის ფაბრიკის საქსოვ საამქროს მოწინავე დამკვრელი (პარტ. წევრი) ამხ. საყვარელიძე

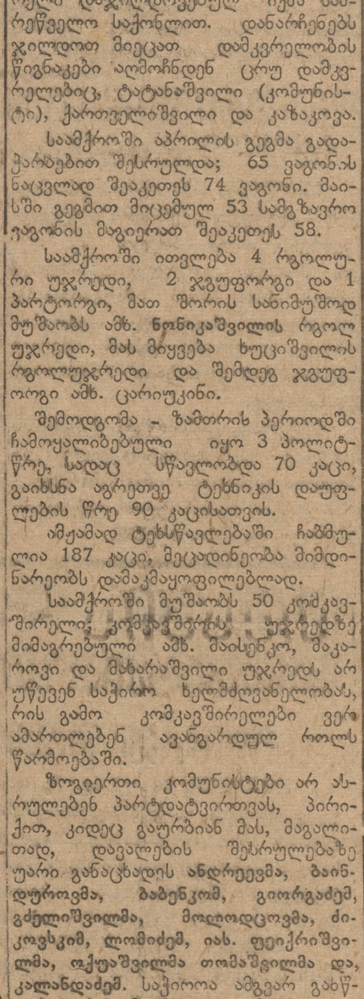

ტფ. ბამბის ქარხნის ტრიკოტაჟის საამქროს მოწინავე დამკვრელი (პარტ. წევრი) ამხ. ნ. ბერიძე

ალებისა და გალეწვის დროს მოსავლის დაცვისა და აღრიცხვის ორგანიზაციის შესახებ

საკავშირო მიწსახკომის ინსტრუქცია

დამტკიცებულია საბჭოთა კავშირის სახკომსაბჭოსთან არსებული მოსავლიანობის სახელმწიფო კომისიის მიერ 1933 წლის 2 ივნისს

საკ. კ. პ. (ბ) ცენტრალური კომიტეტის და საბჭოთა კავშირის სახკომსაბჭოს 20 მაისის და 14 ივნისის დადგენილებათა შესასრულებლად საბჭოთა კავშირის მიწსახკომი ავალებს ყველა სამიწათმოქმედო ორგანოებს, სამანქანო-სატრაქტორო სადგურების და საბჭოთა მეურნეობების დირექტორებს, კოლმეურნეობათა თავმჯდომარეებს ჩაატარონ შემდეგი ღონისძიებანი, რომლებიც უზრუნველყოფენ მარცვლეულისა და სხვა კულტურების უსახიფეთ აღრიცხვას და დაცვას მოსავლის აღების ყველა სტადიაში.

I. მოსავლის დაცვა

1. კოლმეურნეობის გამგეობა არა უგვიანეს 10—15 დღისა პურის დამწიფებამდე სპეციალური შერჩევით გამოყოფს მინდვრების შემომვლელად შემოწმებულ კოლმეურნეებს. მთლიანად კოლმეურნეობისთვის არჩეული შემომვლელები უშუალოდ უნდა ემორჩილებოდენ კოლმეურნეობის, თავმჯდომარე, რომელიც აძლევს მათ ინსტრუქციებს და კონტროლს უწევს მათ მუშაობას. შემომვლელთა მოვალეობას შეადგენს კოლმეურნეობის მინდვრების შემოვლა ყველა ბრიგადების მიხედვით და პურის მცველ მორიგეთა შემოწმება, რომლებსაც გამოყოფს თვითეული ბრიგადა.

2. პურის დასაცავად მომკამდე თვითეული ბრიგადის ბრიგადირი თავისი ბრიგადის კოლმეურნეთა რიცხვიდან გამოყოფს სპეციალურ დღის და ღამის მორიგეებს, რომლებიც უშალოდ მინდორს, იცავენ პურს ბრიგადის ნაკვეთზე. უშუალოდ ემორჩილებიან ბრიგადირს და იმყოფებიან მის კონტროლს ქვეშ.

პასუხისმგებლობა ზვინების და ბოლოების მცველ მორიგეთა სიფხიზლისათვის ეკისრება ბრიგადირს.

მარცვლეულის დასაცავად სალეწ მანჭანასთან ინიშნება დარაჯთა ორი ცვლა, რომლებიც მთელი დღე-ღამის განმავლობაში იცავენ პურს სალეწ მანჭანასთან.

II. მოსავლის აღიცხვა

1. მოსავლის უსახიფეთოდ დაცვასთან ერთად კოლმეურნეობათა გამგეობებმა და სამანქანო-სატრაქტორო სადგურების დირექტორებმა უნდა უზრუნველყონ მთელი მოეპებული მარცვლის და სხვა კულტურების ზუსტი აღრიცხვა მოსავლის აღების პირველივე სტადიიდან.

თვითეული კულტურის მომკის შედეგები ზუსტად უნდა იყოს აღრიცხული თვითეული კულტურის მიხედვით. მომკილი პურის ძნებად და ზვინებად აღრიცხვის ცნობები უნდა გამოიყენოს ბრიგადირმა და კოლმეურნეობის გამგეობამ იმისათვის, რომ მოაწყოს პურის დაცვა და დარაჯთა სიფხიზლის შემოწმება, კონტროლი გაუწიოს მოცემული ბრიგადის მთელი პურის გადაზიდვას მინდვრიდან სალეწ მანჭანამდე და მისი გალეწვის მიმდინარეობას.

2. გალეწვის დროს მოსავლის აღრიცხვის ჩასატარებლად თვითეულ სალეწ მანჭანაზე უნდა დაინიშნოს სპეციალური მწონავი.

მწონავებს სალეწ მანჭანზე იმ კოლმეურნეობებში, რომლებსაც სამსახურს არ უწევენ სამანქანო-სატრაქტორო სადგურები, ნიშნავს კოლმეურნეობის გამგეობა და ამტკიცებს რაიმიწგანი.

3. მწონავები და მემანქანეები იმ სალეწ მანჭანებზე, რომლებიც ეკუთვნის სამანქანო-სატრაქტორო სადგურს, ინიშნებიან სამანქანო-სატრაქტორო სადგურის დირექტორის და პოლიტგანყოფილების უფროსის მიერ, ისინი ხელფასს დებულობენ სამანქანო-სატრაქტორო სადგურის ხარჯზე და ირიცხებიან სახელმწიფო მოსამსახურეებად.

4. მიწგანებს იმ კოლმეურნეობათა მიმართ, რომლებსაც სამსახურს არ უწევენ სამანქანო-სატრაქტორო სადგურები, და სამანქანო-სატრაქტორო სადგურების დირექტორებს იმ კოლმეურნეობებში, რომლებსაც სამსახურს უწევენ სამანქანო-სატრაქტორო სადგურები, ევალებათ არა უგვიანეს 10 დღისა მოსავლის აღების დაწყებამდე აღონ აღრიცხვაზე კოლმეურნეობათა ყველა საწყობები, ბელლები და შეამოწმონ, თუ რამდენად არიან ისინი მომზადებული მარცვლეულის მისაღებად.

5. გალეწვის თვითეული დღის ბოლოს იმ კოლმეურნეობის გამგეობამ, რომელსაც სამსახურს არ უწევს სამანქანო-სატრაქტორო სადგური, ხოლო იმ კოლმეურნეობებში, რომლებსაც სამსახურს უწევს სამანქანო-სატრაქტორო სადგური, ამას გარდა სამანქანო-სატრაქტორო სადგურის დირექტორსაც, უნდა წარედგინოს მემანქანის და მწონავის ხელმოწერით ყოველდღიური მოხსენება გალეწვის შესახებ დაწერილობით ფორმით. ყოველდღიურ მოხსენებას გალეწვის შესახებ უნდა დაერთოს დამმზადებელი პუნქტის მიერ გაცემული ქვითრები და ზედდებული კოლმეურნეობის მეკუნძავის ხელმოწერილით მარცვლეულის მიღებაზე.

6. პურის თვითეული გაგზავნის დროს უნდა შესდგეს ზედდებული იმ პირის ვინაობის აღნიშვნით, რომელიც პასუხისმგებელია პურის მოტანისათვის სალეწი მანჭანიდან ჩასაყრელ პუნქტებამდე, ან კოლმეურნეობის საკუნძაოებამდე. იმ შემთხვევაში, როცა აღმოჩნდება განსხვავება გაგზავნილ და მიღებულ პურის რაოდენობაში, ორივე მხარეს ეძლევა ამის შესახებ აქტი.

7. პურის შემოსვლის და მისი ნაწილის უსახიფეთო აღრიცხვა უნდა სწარმოებდეს კოლმეურნეობის თვითეული საწყობის მიხედვით. პურის ნაწილი კოლმეურნეობის თვითეული საწყობში სისტემატიურად უნდა იქნას შემოწმებული პურის იმ რაოდენობასთან, რაც ჩაწერილია მოცემულ საწყობში მეკუნძავის ხელმოწერილის და ზედდებულების საფუძველზე.

8. გალეწვის დროს მოსავლის აღრიცხვის ჩასატარებლად თვითეულ სალეწ მანჭანაზე უნდა დაინიშნოს სპეციალური მწონავი.

მწონავებს სალეწ მანჭანზე იმ კოლმეურნეობებში, რომლებსაც სამსახურს არ უწევენ სამანქანო-სატრაქტორო სადგურები, ნიშნავს კოლმეურნეობის გამგეობა და ამტკიცებს რაიმიწგანი.

9. მწონავები და მემანქანეები იმ სალეწ მანქანებზე, რომლებიც ეკუთვნის სამანქანო-სატრაქტორო სადგურს, ინიშნებიან სამანქანო-სატრაქტორო სადგურის დირექტორის და პოლიტგანყოფილების უფროსის მიერ, ისინი ხელფასს დებულობენ სამანქანო-სატრაქტორო სადგურის ხარჯზე და ირიცხებიან სახელმწიფო მოსამსახურეებად.

4. მიწგანებს იმ კოლმეურნეობათა მიმართ, რომლებსაც სამსახურს არ უწევენ სამანქანო-სატრაქტორო სადგურები, და სამანქანო-სატრაქტორო სადგურების დირექტორებს იმ კოლმეურნეობებში, რომლებსაც სამსახურს უწევენ სამანქანო-სატრაქტორო სადგურები, ევალებათ არა უგვიანეს 10 დღისა მოსავლის აღების დაწყებამდე აღონ აღრიცხვაზე კოლმეურნეობათა ყველა საწყობები, ბელლები და შეამოწმონ, თუ რამდენად არიან ისინი მომზადებული მარცვლეულის მისაღებად.

5. გალეწვის თვითეული დღის ბოლოს იმ კოლმეურნეობის გამგეობამ, რომელსაც სამსახურს არ უწევს სამანქანო-სატრაქტორო სადგური, ხოლო იმ კოლმეურნეობებში, რომლებსაც სამსახურს უწევს სამანქანო-სატრაქტორო სადგური, და კოლმეურნეობის თავმჯდომარის ბრძანების თანახმად — იმ კოლმეურნეობებში, რომლებსაც სამსახურს არ უწევენ სამანქანო-სატრაქტორო სადგურები, და საბჭოთა მეურნეობების თავმჯდომარეებმა, უნდა წარედგინოს მემანქანის და მწონავის ხელმოწერით ყოველდღიური მოხსენება გალეწვის შესახებ დაწერილობით ფორმით. ყოველდღიურ მოხსენებას გალეწვის შესახებ უნდა დაერთოს დამმზადებელი პუნქტის მიერ გაცემული ქვითრები და ზედდებული კოლმეურნეობის მეკუნძავის ხელმოწერილით მარცვლეულის მიღებაზე.

6. პურის თვითეული გაგზავნის დროს უნდა შესდგეს ზედდებული იმ პირის ვინაობის აღნიშვნით, რომელიც პასუხისმგებელია პურის მოტანისათვის სალეწი მანჭანიდან ჩასაყრელ პუნქტებამდე, ან კოლმეურნეობის საკუნძაოებამდე. იმ შემთხვევაში, როცა აღმოჩნდება განსხვავება გაგზავნილ და მიღებულ პურის რაოდენობაში, ორივე მხარეს ეძლევა ამის შესახებ აქტი.

7. პურის შემოსვლის და მისი ნაწილის უსახიფეთო აღრიცხვა უნდა სწარმოებდეს კოლმეურნეობის თვითეული საწყობის მიხედვით. პურის ნაწილი კოლმეურნეობის თვითეული საწყობში სისტემატიურად უნდა იქნას შემოწმებული პურის იმ რაოდენობასთან, რაც ჩაწერილია მოცემულ საწყობში მეკუნძავის ხელმოწერილის და ზედდებულების საფუძველზე.

ბრიგადირი, მწონავი და მოანგარიშე ვალდებული არიან ყველა დოკუმენტები, რომლებიც ეხება გალეწილი და ჩაბარებული პურის აღრიცხვას, შეინახონ იმ ფორმით და იმ დოკუმენტებში.

8. მწონავი აწარმოებს გალეწვის შემდეგ მიღებული მარცვლის ზუსტ აღრიცხვას და გზავნის პურის სახელმწიფო მიმღებ პუნქტებში ან კოლმეურნეობის საწყობებში მხოლოდ სამანქანო-სატრაქტორო სადგურის დირექტორის და საბოლოოდ აღმოფხვრან პოლიტსაგანმანათლებლო მუშაობის ოპორტუნისტული შეუფასებლობა.

9. მწონავები და მემანქანეები იმ სალეწ მანქანის მემანქანემ პურის გალეწვის დაწყების წინ უნდა შეამოწმონ, თუ რამდენად სწორად არის დაყენებული სალეწი მანქანა და თვალ ყურიც ადევნონ, რომ პურის გასალეწი ადგილი დადგმული იყოს. გალეწვის პროცესში მემანქანემ თვალყური უნდა ადევნონ, რომ ძრების მიწოდება სალეწ მანქანის დოლში ხდებოდეს სწორად და თანაბრად.

ამასთან ერთად მემანქანემ თვალყური უნდა ადევნოს ბუნის გასაცვლელი ნაწილის მუშაობის სისწორეს და სისტემატიურად გასინჯოს სალეწ მანქანიდან გამოსული ბუნი და თავთავი. ცუდი გალეწვის შემთხვევაში ან ისეთ შემთხვევაში, როცა ბუნს თან ერთად გამოდის მარცვალიც, სალეწი მანქანა დაუყოვნებლივ უნდა იქნას შეკეთებული. მოცემული კულტურის მიხედვით პურის გალეწვის დამთავრების შემდეგ სალეწი მანქანის მუშაობა უნდა შეჩერდეს და გაიწმინდოს. მარცვალი და თავთავები, რომლებიც აღმოჩნდება სალეწი მანქანის მახლობლად, უნდა მოიხვეტოს ერთად, თავთავები თავთავებთან, მარცვალი მარცვალთან; დამბერული მარცვალიც აუცილებლად უნდა აიწონოს და [illegible] იქნას აღრიცხული.

10. გალეწვის პირველი ათი დღის შედეგების შესახებ მწონავი ცნობების საფუძველზე ამ მექანიკების რაოდენობა, რომლებიდან აღებული პურიც გაილეწა, და გალეწვის შემდეგ მიღებულ მარცვლეულის რაოდენობა). სამანქანო-სატრაქტორო სადგურის დირექტორი და პოლიტგანყოფილების უფროსი კოლმეურნეობის თავმჯდომარესთან ერთად იმ კოლმეურნეობებში, რომლებსაც სამსახურს უწევენ სამანქანო-სატრაქტორო სადგურები, ადგენენ პურის გალეწვის პროცესში მემანქანეებ თვალყურის უნდა ადევნონ, რომ პურის გასალეწი ადგილი დადგმული იყოს. გალეწვის პროცესში მემანქანემ თვალყური უნდა ადევნონ, რომ ძრების მიწოდება სალეწ მანქანის დოლში ხდებოდეს სწორად და თანაბრად.

ამასთან ერთად მემანქანემ თვალყური უნდა ადევნოს ბუნის გასაცვლელი ნაწილის მუშაობის სისწორეს და სისტემატიურად გასინჯოს სალეწ მანქანიდან გამოსული ბუნი და თავთავი. ცუდი გალეწვის შემთხვევაში ან ისეთ შემთხვევაში, როცა ბუნს თან ერთად გამოდის მარცვალიც, სალეწი მანქანა დაუყოვნებლივ უნდა იქნას შეკეთებული. მოცემული კულტურის მიხედვით პურის გალეწვის დამთავრების შემდეგ სალეწი მანქანის მუშაობა უნდა შეჩერდეს და გაიწმინდოს. მარცვალი და თავთავები, რომლებიც აღმოჩნდება სალეწი მანქანის მახლობლად, უნდა მოიხვეტოს ერთად, თავთავები თავთავებთან, მარცვალი მარცვალთან; დამბერული მარცვალიც აუცილებლად უნდა აიწონოს და [illegible] იქნას აღრიცხული.

10. გალეწვის პირველი ათი დღის შედეგების შესახებ მწონავი ცნობების საფუძველზე ამ მექანიკების რაოდენობა, რომლებიდან აღებული პურიც გაილეწა, და გალეწვის შემდეგ მიღებულ მარცვლეულის რაოდენობა). სამანქანო-სატრაქტორო სადგურის დირექტორი და პოლიტგანყოფილების უფროსი კოლმეურნეობის თავმჯდომარესთან ერთად იმ კოლმეურნეობებში, რომლებსაც სამსახურს უწევენ სამანქანო-სატრაქტორო სადგურები, ადგენენ პურის გალეწვის პროცესში მემანქანეებ თვალყურის

ბრიგადირის, მწონავისა და მოანგარიშე ვალდებული არიან ყველა დოკუმენტები, რომლებიც ეხება გალეწილი და ჩაბარებული პურის აღრიცხვას, შეინახონ იმ ფორმით და იმ დოკუმენტებში.

8. მწონავი აწარმოებს გალეწვის შემდეგ მიღებული მარცვლის ზუსტ აღრიცხვას და გზავნის პურის სახელმწიფო მიმღებ პუნქტებში ან კოლმეურნეობის საწყობებში მხოლოდ სამანქანო-სატრაქტორო სადგურის დირექტორის და საბოლოოდ აღმოფხვრან პოლიტსაგანმანათლებლო მუშაობის ოპორტუნისტული შეუფასებლობა.

9. მწონავები და მემანქანეები იმ სალეწ მანქანის მემანქანემ პურის გალეწვის დაწყების წინ უნდა შეამოწმონ, თუ რამდენად სწორად არის დაყენებული სალეწი მანქანა და თვალ ყურიც ადევნონ, რომ პურის გასალეწი ადგილი დადგმული იყოს. გალეწვის პროცესში მემანქანემ თვალყური უნდა ადევნონ, რომ ძრების მიწოდება სალეწ მანქანის დოლში ხდებოდეს სწორად და თანაბრად.

ამასთან ერთად მემანქანემ თვალყური უნდა ადევნოს ბუნის გასაცვლელი ნაწილის მუშაობის სისწორეს და სისტემატიურად გასინჯოს სალეწ მანქანიდან გამოსული ბუნი და თავთავი. ცუდი გალეწვის შემთხვევაში ან ისეთ შემთხვევაში, როცა ბუნს თან ერთად გამოდის მარცვალიც, სალეწი მანქანა დაუყოვნებლივ უნდა იქნას შეკეთებული. მოცემული კულტურის მიხედვით პურის გალეწვის დამთავრების შემდეგ სალეწი მანქანის მუშაობა უნდა შეჩერდეს და გაიწმინდოს. მარცვალი და თავთავები, რომლებიც აღმოჩნდება სალეწი მანქანის მახლობლად, უნდა მოიხვეტოს ერთად, თავთავები თავთავებთან, მარცვალი მარცვალთან; დამბერული მარცვალიც აუცილებლად უნდა აიწონოს და [illegible] იქნას აღრიცხული.

10. გალეწვის პირველი ათი დღის შედეგების შესახებ მწონავი ცნობების საფუძველზე ამ მექანიკების რაოდენობა, რომლებიდან აღებული პურიც გაილეწა, და გალეწვის შემდეგ მიღებულ მარცვლეულის რაოდენობა). სამანქანო-სატრაქტორო სადგურის დირექტორი და პოლიტგანყოფილების უფროსი კოლმეურნეობის თავმჯდომარესთან ერთად იმ კოლმეურნეობებში, რომლებსაც სამსახურს უწევენ სამანქანო-სატრაქტორო სადგურები, ადგენენ პურის გალეწვის პროცესში მემანქანეებ თვალყურის

ხ. ხ. რ. კ. პ. მიწსაბჭოების სახალხო კომისარი — ი. იაკოვლევი.

მასიური პოლიტსაგანმანათლებლო მუშაობა ოპერატიულ რელსებზე

პოლიტ – საგანმანათლებლო მუშაობის გამოკვლევამ, რაც ჩატარებულ იქნა ამ უკანასკნელ დროს, ცხადყო სოფლის კლუბების და სამკითხველოების მუშაობის აშკარა არადამაკმაყოფილებელი მდგომარეობა.

სამკითხველოების უმრავლესობა არ არის უზრუნველყოფილი მატერიალურ – ფინანსიური ბაზით, მოკლებულია სახალხო განათლების ორგანოების ოპერატიულ ხელმძღვანელობას, არ აწარმოებს გაშლილ მასიურ პოლიტსაგანმანათლებლო და აგრო-ტექნიკური პროპაგანდას და მას არ მოეპოება მომზადებული კადრები.

მთელ რიგ სამკითხველოებს ორი უკანასკნელი წლის განმავლობაში თითქმის სრულიად არ შემატებია ახალი პოლიტიკური და აგროტექნიკური ლიტერატურა.

სამკითხველოების გარშემო არ არის დარაზმული სოფლის კულტურ [illegible] აქტივი, უმეტეს შემთხვევაში არ ტარდება წრეობრივი და მასიური მუშაობა, არ არის გამოყენებული მუშაობის მასიური ფორმები და მეთოდები—კითხვა, საუბრები, მოხსენებანი, ჯგუფური და ინდივიდუალური აგიტაცია საკოლმეურნეო ბრიგადებში, მინდვრებზე და სხვ.

ალნიშნული დებულების საილუსტრაციოდ საკმარისია მოვიყვანოთ შემდეგი ფაქტი: სოფ. ზომლეთის (ჩოხატაურის რაიონი), სოფ. კოსტანტინოვკას და ენაგეთის (ახალციხე – მანგლისის რაიონი), სოფ. ნოქალაქევის და ძველი სუნაკის (სუნაკის რაიონი), ონტოფოს და სეფიეთის (ახაშის რაიონი), ახალსოფლის (ყვარელის რაიონი), ხეთის (ხობის რაიონი), გურჯაანის და სხ. სამკითხველოებს გამოკვლევის მომენტისათვის (აპრილი) არ ჰქონდათ შედგენილი სამუშაო გეგმები, არ გამოუცია კედლის გაზეთები, მათთან არ ყოფილა მოწყობილი აგროტექნიკური და პოლიტიკურ – საგანმანათლებლო წრეები, ისინი არ ატარებდენ მასიურ მუშაობას პარტიის გადაწყვეტილებათა და სასოფლო-სამეურნეო კომპანიების საკითხების გარშემო, ამასთან ისინი მთელი რიგი წლების განმავლობაში არ შეუსებიათ ლიტერატურით და მათ გარშემო არ იყო დარაზმული სოფლის კულტაქტივი.

სრულიად არადამაკმაყოფილებელია სახალხო განათლების ორგანოების ორგანიზაციულ – მეთოდური ხელმძღვანელობა სამკითხველოების და წითელი კუთხეების მუშაობის მიმართ. ყოველივე ეს დღის წესრიგში აყენებს პოლიტიკურ – საგანმანათლებლო მუშაობის მასიური ფორმების და მეთოდების საფუძველზე ნამდვილად გარდაქმნის ამოცანას. უწინარეს ყოვლისა მწვავედ სდგას სოფლად პოლიტიკურ – საგანმანათლებლო მუშაობის მატერიალურ-ფინანსიური ბაზის განმტკიცების საკითხი.

მთელს საქართველოში (ტფილისის გამოკლებით) არის 100 კლუბი, 822 სამკითხველო და 24 ბიბლიოთეკა. სამკითხველოს წელიწადში ეძლევა 1126 მანეთი, აქედან სამკითხველოს გამის ხელფასი შეადგენს 900 მანეთს, ხოლო ყველა დანარჩენი ხარჯებისათვის, როგორიცაა: მოწყობილობა, გაზეთების, ჟურნალების, წიგნების გამოწერა და სხვ., იგი ღებულობს 226 მანეთს. ეს ციფრები მოწმობენ, რომ მასიურ პოლიტსაგანმანათლებლო მუშაობის ღონისძიებათა დაფინანსება სწარმოებს არადამაკმაყოფილებლად.

თავისთავად ცხადია, რომ მარტო ადგილობრივი ბიუჯეტით, სხვადასხვა საზოგადოებრივი ორგანიზაციების, აგრეთვე თვითმოსახლეობის ახსრების მიზიდვის გარეშე, ჩვენ ვერაფერს გავხდებით. ამიტომ საჭიროა მთელი რიგი სამკითხველოების და წითელი კუთხეების გადაყვანა სათანადო საბჭოთა მეურნეობების, მსხვილი კოლმეურნეობების, კოოპერაციის და სხვა საზოგადოებრივ ორგანიზაციების (საშფო საზოგადოება, სოცკულტურა და სხვ.) ხარჯზე.

ამის გამო საქ. კ.პ. (ბ) ც. კ.-მა და საქართველოს სახკომსაბჭომ საჭიროდ სცნეს ჩატარდეს პოლიტსაგანმანათლებლო დაწესებულებათა სის ტემის ორგანიზაციული გარდაქმნა, ძირითად რაიონებში დასაყრდენ პოლიტსაგანმანათლებლო დაწესებულების (კლუბის) შექმნის გზით, რომელსაც დაეკისრება ყველა დანარჩენ სასოფლო კლუბების, სამკითხველოების და წითელი კუთხეების ორგანიზატორმა ამხ. აბრამიშვილმა

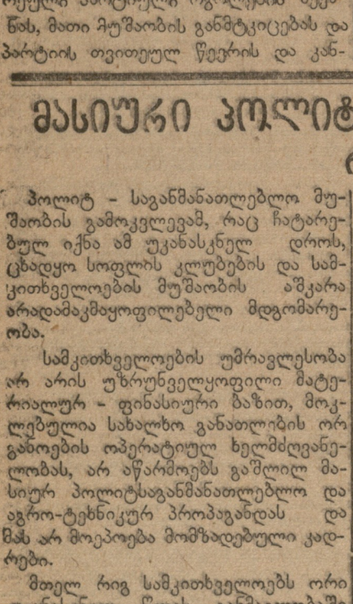

ტფ. ტექსტილშრომელთა სასახლის ფოტოლაბორატორიის გამგე ამხ. ნ. ბერიძე

ორგანიზატორმა ამხ. აბრამიშვილმა აპრილის გეგმა შეასრულა 103 პროც., ივნისის პირველი ორი დეკადის გეგმა 100 პროც.

ქარხანაში ჩამოყალიბებულია 20-მდე დამკვრელი ბრიგადა, აქედან 11 ბრიგადა გადაყვანილია სამეურნეო ანგარიშზე. მათი მუშაობის ყოველ დღიურ საბრძოლო ამოცანას წარმოადგენს მიცემულ საწარმოო დავალებათა შესრულების და გამომუშავებული პროდუქციის ზუსტი აღრიცხვა, შრომის ნაყოფიერების გაზრდა, პროდუქციის ხარისხის გაუმჯობესება. სამეურნეო ანგარიშის ბრიგადა, რომელსაც ამხ. მეტრეველი ხელმძღვანელობს საწარმოო დავალების სის ტემატიურად გადაჭარბებით ასრულებს, აღნიშნულმა ბრიგადამ მიმდინარე წლის პირველი კვარტალის საწ.საფინანსო გეგმა 110 პროც., შეა სრულა. კარგად მუშაობს აგრეთვე ამხ. ჩიხუშუნიალის ბრიგადა.

ქარხნის პარტიული ორგანიზაციის საბრძოლო ამოცანას წარმოადგენს 28 ივნისის ერთიანი პარტდღის ორგანიზაციული ჩატარება.

საკ. კ.პ.(ბ) ცენტრალური კომიტეტის 1932 წლის 7 აგვისტოს დადგენილების („საამქროში პარტ.-მასიური მუშაობის შესახებ“) შესრულების შე-

ტფ. ბამბის ქარხნის ტრიკოტაჟის საამქროს მოწინავე დამკვრელი (პარტ. წევრი) ამხ. ნ. ბერიძე

ობაში არსებულ დეფექტებს და სახავენ კონკრეტულ ღონისძიებებს მათი გამოსწორებისათვის.

დ. თ—ძე.

მომზადებული შევხვდეთ მორიგ პარტ-დღეს

ამხ. სტალინის სახელობის სარეჟონტო ქარხნის პარტიული ორგანიზაცია, საქ. კ. პ. (ბ) ტფილისის კომიტეტის დადგენილების საფუძველზე, თავის დროზე შეუდგა მორიგ პარტდღის ჩატარებისათვის მზა დებას.

პარტდღეზე განსახილველი საკითხი პირველად დამუშავდა პარტკომის ბიუროს უჯრედის მდივნებთან გაერთიანებულ სხდომაზე, შემდეგ იგი გადატანილ იქნა საამქრო – უჯრედებში.

პარტმასიური მუშაობის გაშლის შესამოწმებლად გამოყოფილია ბრიგადები; მარტო **სამგზავრო სავაგონო** საამქროს პარტუჯრედმა გამოყო 10 თვითშემმოწმებელი ბრიგადა; 50 ამხანაგის შემადგენლობით.

სამგზავრო - სავაგონო საამქრომ პირველი კვარტალის გეგმა შეას-

ტფ. აბრეშუმის ფაბრიკის საქსოვ საამქროს მოწინავე დამკვრელი (პარტ. წევრი) ამხ. საყვარელიძე

ტფ. ბამბის ქარხნის ტრიკოტაჟის საამქროს მოწინავე დამკვრელი (პარტ. წევრი) ამხ. ნ. ბერიძე

ალებისა და გალეწვის დროს მოსავლის დაცვისა და აღრიცხვის ორგანიზაციის შესახებ

საკავშირო მიწსახკომის ინსტრუქცია

დამტკიცებულია საბჭოთა კავშირის სახკომსაბჭოსთან არსებული მოსავლიანობის სახელმწიფო კომისიის მიერ 1933 წლის 2 ივნისს

საკ. კ. პ. (ბ) ცენტრალური კომიტეტის და საბჭოთა კავშირის სახკომსაბჭოს 20 მაისის და 14 ივნისის დადგენილებათა შესასრულებლად საბჭოთა კავშირის მიწსახკომი ავალებს ყველა სამიწათმოქმედო ორგანოებს, სამანქანო-სატრაქტორო სადგურების და საბჭოთა მეურნეობების დირექტორებს, კოლმეურნეობათა თავმჯდომარეებს ჩაატარონ შემდეგი ღონისძიებანი, რომლებიც უზრუნველყოფენ მარცვლეულისა და სხვა კულტურების უსახიფე

„საქხილბოსტანი“-ს უხეირო ხელმძღვანელობა

აფერხებს ტფილისში ხილბოსტნეულის შემოზიდვას

სანამდე გაგრძელდება ასე?

„საქხილბოსტანი“-ს მუშაკების დანაშაულებრივი გულგრილობის და დაუდევრობის წყალობით, ტფილისში საადრეო ხილ.-ბოსტნეულის შემოზიდვა ზედმიწევნით სუსტად სწარმოებს.

„საქხილბოსტანმა“ დაარღვია ტფილისის სამომხმარებლო კოოპერატიულთა კავშირთან დადებული ხელშეკრულება, ამ უკანასკნელს არ მიაწოდა ტარა და ტარას დახარჯვაც არ შეუძლია, რადგან ეს გამოწვევეს ზედმეტად ხარჯების ორჯერ გადიდებას და პროდუქციის გაძვირებას.

თბილისის კოოპერატიულთა კავშირმა აღძრა სასამართლოში ხილ.-ბოსტნეულის მიხაკები პრეტენზია. ხელშეკრულების თანახმად, — „საქხილბოსტანს“ თბილისის სამომხმარებლო კოოპ., კავშირისათვის ხილბოსტნეულის შემოსახიდად უნდა გადაეცა ტარა. „საქხილბოსტანმა“ ამ ხელშეკრულებას მოაწერა ხელი, თუმცა კარგად იცოდა, რომ ტარა მას განკარგულებაში არ იყო და გადაცემული ქონება რაიკავშირებს.

— არა უშავს, რაიკავშირებს გამოვართმევთ და თქვენ მოგცემთ ტარასო — ამშვიდებდა „საქხილბოსტანის“-ს დირექცია თბილისის სამომხმარებლო კოოპ. კავშირის წარმომადგენლებს.

განვლო დროს, რაიონებში დამზადებული ხილბოსტნეულის გამოსაზიდათ ადგილებისათვის ტფილისის კოოპერატივს უნდა გადაეწოდებინა ტარა თანახმად ხელშეკრულებისა მიაკითხეს „საქხილბოსტანს“.

— ტარა ჩვენ არ გვაქვს, ტარა რაიკავშირებს აქვთ და მათგან უნდა მიიღოთ — უპასუხეს იქ.

რაიკავშირებს მართლაც აღმოაჩნდათ ტარა, მაგრამ ეს ტარა ისეთ მაღალ ფასებშია ნაყიდი „საქხილბოსტანიდან“ რომ ამ ფასებში ტარის მიღება ტფილისის სამომხმარებლო კავშირს არ შეუძლია, რადგან ეს გამოიწვევდა ზედმეტად ხარჯების ორჯერ გადიდებას და პროდუქციის გაძვირებას.

თბილისის კოოპერატივთა კავშირმა აღძრა სასამართლო ტარის ხელახალი გადაფასების და რაიკავშირებიდან მისი მიღების დაჩქარების შესახებ, მაგრამ უშედეგოთ.

15 ივნისს ამის შესახებ განმეორებით ეცნობა ცეკავშირის გამგეობას და „საქხილბოსტანის“-ს დირექციას. თბილისის კოოპკავშირი თხოვდა ცეკავშირის გამგეობას საქმეში ჩარევას და „საქხილბოსტანი“-ს დირექციასთან ერთად შემდეგი გადაუდებელი საკითხების მოგვარებას:

„საქხილბოსტანს“ დაუყოვნებლივ გადაეცეს ადგილებზე უკვე მიღებული ფასებში რაიკავშირისათვის გადაცემული ტარა და თბილისის კოოპკავშირისათვის გადაეცათ „ძლოდვოშიდან“ მიღებული ტარა და „საქხილბოსტანი“-ს განკარგულებაში არსებული ტარა მასალების ნაწილი (თოკი, ლურსმანი, მავთული და სხ.).

15 ივნისის შემდეგ 9 დღე გავიდა, თბილისის კოოპკავშირს კი დღემდე პასუხი აჯ მოთხოვნაზე არ მიუღია. „საქხილბოსტანი“-ს დირექტორის, მოადგილემ ამხ. ის. ბესელიძემ ეს მიმართვა მიიღო მხოლოდ 22 ივნისს და დაადგა რეზოლიუციაზე: „მიიღეთ ზომები ტარას გადასაფასებლად“-ო. გამოირკვა, რომ მიმართვა მთელი კვირა ეგდო „საქხილბოსტანი“-ს კანცელარიაში.

„საქხილბოსტანის“ მუშაკთა ასეთ განაწყობას საბოლოოდ უწევენ თბილისის კოოპკავშირისათვის ტარას გადაცემას და მაშასადამე, თბილისის მუშა-მომხმარებლებისათვის ხილბოსტნეულის მიწოდების საქმესაც. „საქხილბოსტანი“-ს ბუჰჰალტერი სვანიძე გადაქრით წინააღმდეგია ტარას გადაფასების.

„საქხილბოსტანი“-ს მუშაკთა ასეთ განწყობილებას, რაც იწვევს თბილისში ხილბოსტნეულის შემოზიდვის გეგმის შესრულების ჩაშლას, სასტიკად უნდა დავარტყათ. საჭიროა საქმეში საქ. მუშკავშირების ჩარევა და კონკრეტულ დამნაშავეთა დასჯა.

დ. ლ.

რკინისგზამ უნდა უზრუნველჰყოს ხილბოსტნეულის გადაზიდვა

რკინის გზის ტრანსპორტის მუშაობის ერთ-ერთ მთავარ ობიექტს ზაფხულის პერიოდში ხილბოსტნეულის ტვირთების გადაზიდვა წარმოადგენს.

ამიერ-კავკასიის რკინის გზებზე ამ სახის ტვირთის მნიშვნელოვანი ადგილი უკავია.

გასულ წელს შესამჩნევ დეფიციტებს ჭონდა ადგილი მალფუჭადი ტვირთების გადაზიდვის დარგში, (იზოთერმიული ვაგონები რითაც სწარმოებს ხილბოსტნეულის გადაზიდვა, ვერ მოახერხებდნენ საკმარ რაოდენობის ყინულით, ყინულიც გზაში ლხეებოდა და სხვა.)

წელს, ა.-კ. რკინის გზის დირექციამ თავიდანვე მიღო ზომები ხილბოსტნეულის გადაზიდვის უზრუნველსაყოფად. მომზადებულ იქნა იზოთერმიული ვაგონების პარკი და მოძრაობა საყინულე ქარხნები. გზის დირექციის მალფუჭად ტვირთების გადაზიდვის ჯგუფის განცხადებით წელს გზა საესებით მომზადებული ხვდება ამ კამპანიას.

მალფუჭად ტვირთების გადაზიდვის პერიოდი უკვე დადგა, მაგრამ ჭერჯერობით მოთხოვნილება ვაგონებზე ძალიან მცირეა. (ჩვეულებრივად, მაის-ივნისში წარმოებს საადრეო ხილის (ბალი, ხენდრო) გადაზიდვები, ხოლო ივლისში ადგილობრივი ნაყოფის დამუშავება, მათი მოვლა მოსავლის დროულად აღება, შენახვა და მარცვლეულის ვადაზე სახელმწიფოსთვის ჩაბარება.

ამ პერიოდში ხილბოსტნეულის ტვირთების გადაზიდვა ხდება ძირითადად ტფილისიდან, ბათუმიდან და ფოთიდან.

ამ ტვირთების გადაზიდვა ხდება ძირითადად ტფილისიდან, ბათუმიდან და ფოთიდან.

ამიერ-კავკასიის რკინის გზებზე ამ სახის ტვირთის მნიშვნელოვანი ადგილი უკავია.

გასულ წელს შესამჩნევ დეფიციტებს ჭონდა ადგილი მალფუჭადი ტვირთების გადაზიდვის დარგში, (იზოთერმიული ვაგონები რითაც სწარმოებს ხილბოსტნეულის გადაზიდვა, ვერ მოახერხებდნენ საკმარ რაოდენობის ყინულით, ყინულიც გზაში ლხეებოდა და სხვა.)

წელს, ა.-კ. რკინის გზის დირექციამ თავიდანვე მიღო ზომები ხილბოსტნეულის გადაზიდვის უზრუნველსაყოფად. მომზადებულ იქნა იზოთერმიული ვაგონების პარკი და მოძრაობა საყინულე ქარხნები. გზის დირექციის მალფუჭად ტვირთების გადაზიდვის ჯგუფის განცხადებით წელს გზა საესებით მომზადებული ხვდება ამ კამპანიას.

მალფუჭად ტვირთების გადაზიდვის პერიოდი უკვე დადგა, მაგრამ ჭერჯერობით მოთხოვნილება ვაგონებზე ძალიან მცირეა. (ჩვეულებრივად, მაის-ივნისში წარმოებს საადრეო ხილის (ბალი, ხენდრო) გადაზიდვები, ხოლო ივლისში ადგილობრივი ნაყოფის დამუშავება, მათი მოვლა მოსავლის დროულად აღება, შენახვა და მარცვლეულის ვადაზე სახელმწიფოსთვის ჩაბარება.

ამ პერიოდში ხილბოსტნეულის ტვირთების გადაზიდვა ხდება ძირითადად ტფილისიდან, ბათუმიდან და ფოთიდან.

ამ ტვირთების გადაზიდვა ხდება ძირითადად ტფილისიდან, ბათუმიდან და ფოთიდან.

„საქხილბოსტანი“ დაპირებებით გვკვებავს

(ხარაგოულის რაიონი).

ხარაგოულის რაიონი ხილის დამზადების ერთ-ერთი თვალსაჩინო პუნქტია. „საქხილბოსტანს“, რომელიც აქ აწარმოებს დამზადებას, უნდა მიეღო ყოველგვარი ზომები მოსამზადებელი მუშაობის ჩასატარებლად, მაგრამ ეს ასე არ მოხდა.

რაიონში უკვე დაკონტრაქტებულია 645 ტონა ხილი, რომელიც ეხლა გადაზიდული უნდა იქნას. „საქხილბოსტანი“ რაიონს პირდებოდა, რომ იგი გაიღებდა საჭირო თანხებს დამამზადებელი პუნქტების მოსაწყობად, დღემდე კი ეს დაპირება შესრულებული არ არის.

ხილის აღების და ჩაბარების პირველმა პერიოდმა უკვე განვლო: რაიკომის კავშირის დამზადების სექტორი რომელიც იმედებს „საქხილბოსტანზე“ ამყარებდა. ამ კამპანიას მოუმზადებელი შეხვდა, რის გამო ხილის დამზადების გეგმის შესრულება შეფერხდა.

საჭიროა სასწრაფო ზომების მიღება ხილის დამზადების გეგმის შესასრულებლად. „საქხილბოსტანი“ დაპირებებიდან უნდა გადავიდეს საქმეზე.

დ. გაბრიაძე.

რკინის გზით მგზავრობის მოწესრიგებისათვის

ზაფხულის პერიოდში რკინის გზებზე შემჩნეულია მგზავრების გაძლიერებული მოძრაობა. ტფილისიდან თითქმის ყველა სახალხო მატარებლები ნორმაზე მეტად გადატვირთული გადიან. გზის დირექციამ გასცა განკარგულება, რომ სადგურებს არ დაეშვათ პირდაპირი მიმოსვლის მატარებლების გადატვირთვა მგზავრებით და მათთვის მგზავრობის უკეთესი პირობების შექმნა.

ამ განკარგულების მიუხედავად ტფილისიდან ბათუმისაკენ მიმავალ მატარებლებში ადგილების ნაწილი ისევ ბათუმიდან მომავალ მატარებლებიდან გადმოდის.

ამ ფაქტის გამო ბათუმიდან მომ

ՀԱՅԿՈՄԱՎԱՐԱԿԱՆ ԿՈՒՍԱԿՑՈՒԹՅԱՆ ՀԱՄԱՐ ՊԱՅՔԱՐ

Ի ՊԱՏԻՎ ՀԱՅԿՈՄԱՎԱՐԱԿԱՆ ԿՈՒՍԱԿՑՈՒԹՅԱՆ ՀԻՇԱՏԱԿԻ

Հայկոմավարական կուսակցության համար պայքարի ընկերները, որոնք ընկան Ադրբեջանի հեղափոխական կոմիտեների դեմ մղված կռիվներում, ընկան հայ ժողովրդի ազատագրության համար մղված պայքարում, ընկան հայ աշխատավոր զանգվածների ազատության համար մղված պայքարում, ընկան Հայկոմավարական կուսակցության համար մղված պայքարում, ընկան Հայկոմավարական կուսակցության հիշատակի