ფასი 5 კაპ.

ბოლშევიკური ყველა პარტიისა, შეერთდით!

კომუნისტი

ბაქ. ქ. პ. (ბ) ცენტრ. და ბაქ. საქალაქო კომიტეტების და საქ. საკავშირო პროფესიონალური ბიუროების ორგანო

ხელმოწერის პირობები: ერთი თვით—1 მან. 50 კაპ., სამი თვით—4 მან. 50 კაპ., ექვსი თვით—8 მან. 50 კაპ., ერთი წლით—17 მან.

რედაქციის მისამართი: ბაქო, ფიოდოროვის ქუჩა № 2. ტელეფონები: რედაქტორის—14—76, მდივნის—22—17, სამდივნოსი 10—58, მმ. განყოფილების—8—81.

ხუთშ. გათი 29 ივნისი 1933 წ. № 148 (3704)

მასიური სოციალისტური შეჯიბრება გადავაქციოთ სახელმწიფოსათვის მარცვლეულის ჩაბარების უძლიერეს გერკეტად

გაუმჯობესოთ მასიური სოციალისტური შეჯიბრება

მარცვლეულის აღებისა და ჩაბარების ვადაზე შესასრულებლად

თესვაში მოპოვებულ წარმატებებმა უკვე მოგვცეს დადებითი შედეგები. თავთავიანი მარცვლეულის, სიმინდის და ტეხნიკური კულტურების ნათესებს თითქმის ყველგან კარგი პირი უჭირს. კარგი მოსავალია მოსალოდნელი მრავალწლიან ნარგავებისა და ბოსტნეული კულტურებიდანაც. ძირითადად თესვის გეგმების დანიშნულ ვადებში შესრულება აგროკულტურულ ღონისძიებათა გატარების გაუმჯობესება, კერძოდ ნათესების დამუშავების გაშლა უდიდეს როლს ითამაშებს მოსავლიანობის გადიდების საქმეში.

მიმდინარე წელს თესვაში მოპოებული გამარჯვებები წარმოადგენენ იმის შედეგს, რომ სკპ. (ბ) ცკ-ს იანვრის პლენუმის დადგენილების და **ამხ. სტალინის** მითითებების გატარების საფუძველზე გაუმჯობესდა პარტიული და საბჭოთა ორგანიზაციების ხელმძღვანელობა სოფლის მეურნეობებში. მარცვლეულის დამზადების ახალმა კანონმა და ამხ. სტალინის ლოზუნგმა—„გადავაკეთოთ ყველა კოლმეურნე შეძლებულებად“ — გამოიწვია კოლმეურნეთა და მშრომელ ერთპიროვნულ მეურნეობათა შრომითი ენტუზიაზმის უპრეცედენტო ზრდა.

მნიშვნელოვნად შეიცვალა კოლმეურნეთა მასების დამოკიდებულება საკოლმეურნეო შრომისადმი. ამას მოწმობს თუნდაც ის ფაქტი, რომ ახლა თვითონ კოლმეურნეები იღებენ ზარმაცებთან, საზოგადოებრივი ქონების გამტაცებლებთან, წაგლეჯებთან და ქურდებთან ბრძოლის ინიციატივას. მოწინავე კოლმეურნეებმა გააძლიერეს ბრძოლა საკოლმეურნეო დისციპლინის გამმტკიცების, შრომის მოწესრიგების, აღრიცხვის სწორად დაყენების და კოლმეურნეობათა შინაგანი განმტკიცებისათვის.

ამჟამად მთელი ადგილობრივი პარტიული, საბჭოთა და საკოლმეურნეო ორგანიზაციების სადღეისო საბრძოლო ამოცანას წარმოადგენს მოსავლის **უდანაკარგებოდ აღება და სახელმწიფოსათვის მარცვლეულის ჩაბარების ვალდებულებათა პირნათლად შესრულება.** წარმატებით შეეასრულეთ რა საგანგებოდ მნიშვნელოვანი კულტურების თესვის გეგმა, ახლა მთელი ძალები უნდა დავრაზმოთ იმისათვის, რომ წარმატებითვე ავიღოთ მოსავალი, და გავანღიდოთ ვალდებულება პროლეტარულ სახელმწიფოს წინაშე.

ამ უდიდეს სამეურნეო და პოლიტიკური ამოცანის შესრულება მხოლოდ მაშინ იქნება შესაძლებელი, თუ უზრუნველყოფთ მშრომელი მასების დარაზმვას პარტიის მიერ მიცემულ დირექტივების გასატარებლად, **ლენინური სოციალისტური შეჯიბრების** გაშლის საფუძველზე.

„კომუნისტი“-ს 27 ივნისის ნომერში გამოქვეყნდა ს. კ. პ. (ბ) გორის რაიკომის და გორის სამხედრო - სატრაქტორო სადგურის პოლიტგანყოფილების წერილი. ებმება რა სოციალისტური შეჯიბრებაში, **გორის რაიონი კისრულობს ვალდებულებას კოლმეურნეთა და ერთპიროვნულ მეურნეთა დარაზმვით და საწარმოო საშუალებების რაციონალურად გამოყენებით უზრუნველყოს მოსავლის დროზე აღება და მარცვლეულის ჩაბარების გეგმის ვადამდე შესრულება.**

„ხორბლეულის მომწიფებიდან — ნათქვამია გორის რაიკომის და პოლიტგანყოფილების წერილში — 10 — 12 დღის განმავლობაში დავა მთავრებთ პურეულის მომკა-მოთიბვას, რისთვისაც ცალკე ნაკვეთების მიხედვით შევადგენთ მოსავლის აღების კალენდარულ გეგმას.... სახელმწიფოსათვის მარცვლეულის ჩაბარებას დავიწყებთ პირველი გალეწვისთანავე; უზრუნველვყოფთ მარცვლეულის ჩაბარების დამთავრებას 10 სექტემბრისათვის; პურის ჩაბარებასთან ერთად გამოვყოფთ სათესლე ფონდებს, მთლიანად შევაგროვებთ სახელმწიფოს მიერ სესხად გაცემულ ხორბლეულს, და-ვიცავთ მოსავალს ხანძრისა და დატაცებისაგან“-ო და სხვ.

ს.კ.პ. (ბ) გორის რაიკომის და პოლიტგანყოფილების ინიციატივას მოსავლის აღების და მარცვლეულის ჩაბარების სანიმუშოდ ჩატარებისათვის სოციალისტური შეჯიბრების მოწყობაზე ფართო უნდა გამოეხმაუროს ყველა რაიონი, ყველა სოფელი, ყველა საბჭოთა მეურნეობა, ყველა კოლმეურნეობა და სამანქანო - სატრაქტორო სადგური. არ უნდა დარჩეს არც ერთი, რომელიც არ ჩაებმება სოციალისტურ შეჯიბრებაში დასახული ამოცანების ბოლშევიკურად შესრულებისათვის და რომელიც **საქმით** არ უპასუხებს გორის პარტიული ორგანიზაციის ინიციატივას.

თავის მხრივ გორის რაიონის ხელმძღვანელ ორგანოებმა უნდა უზრუნველყონ იმ საბრძოლო ამოცანების ბოლშევიკურად შესრულება, რომელიც მათ აკისრეს. **„ბოლშევიკების სიტყვა სერიოზული სიტყვაა. ბოლშევიკებს სჩვევიათ იმ დაპირებების შესრულება, რომელსაც ისინი იძლევიან,,** (სტალინი).

ადგილებიდან მიღებული ცნობები მოწმობენ, რომ მოსავლის აღების სამუშაოები ყოველგან არ მიმდინარეობს მწყობრად. ჩვენ მიერ მოიპოვებული ცნობების თანახმად მაგალითად სიღნაღის და ბორჩალოს რაიონებში ჯერ კიდევ არ არის ზოგან მიდის სოფლებში დაშრობების ხაზით სამუშაოდ, კი არ უნდა მშრანებლობდეს, არამედ ყოველგვარ დახმარებას უნდა უწევდეს სახოფლო საბჭოს. სახოფლო საბჭოების მუშაობის მოცულობა და მათი ხვედრითი წონა განუხრელად იზრდება, სავსებით გასაგებია, რომ ახალი ამოცანები მოითხოვს სასოფლო საბჭოების მუშაკების და პირველ რიგში კი სასოფლო საბჭოების თავჯდომარეების და მდივნების საგრძნობი პოლიტიკურ სიმწიფეს. ამავე დროს საოლქო და სრაიონო ორგანიზაციები სათანადო ყურადღებას არ აქცევენ სასოფლო საბჭოების თავჯდომარეების და მდივნების შერჩევას და მომზადებას. ამავე დროს საოლქო და სრაიონო ორგანიზაციები ზუსტი გეგმიანობა, რკინისებური დისციპლინა კოლმეურნეობაში, საბჭოთა მეურნეობებში და შრომის სწორად ორგანიზაცია—აი რა არის საჭირო მოსავლის დროზე აღების, მარცველეულის ვადაზე ჩაბარებისათვის, სოციალისტური შეჯიბრებაში გამარჯვებისათვის.

დადგა უველაზე საპასუხისმგებლო პერიოდი. დაწყებულია მუშაობა სოციალისტური მინდვრების დაცვა-დათის დასაბინავებლად, მარცვლეულის სახელმწიფოსათვის ჩაბარების პირველ რიგში შესასრულებლად. ცალკე რაიონები, კოლმეურნეობები, საბჭოთა მეურნეობები და სამანქანო - სატრაქტორო სადგურები ებმებიან ლენინურ სოციალისტურ შეჯიბრებაში ამ უდიდესი ამოცანის ვადაზე შესასრულებლად.

ამ შეჯიბრებაში გაიმარჯვებს ის-ლშევიკური ენერგია, თავდადება და დარაზმულობა. **სულ ახლო მომავალი გვიჩვენებს თუ ვინ იქნება პირველი სოციალისტური მოსავლიანობისა და პროლეტარულ სახელმწიფოს წინაშე მოვალეობის პირნათლად შესრულებისათვის ბრძოლაში.**

სახელოვნად ჩავაბაროთ გამოცდა

საბჭოთა მიწაწყლის მთელი ახი მილიონი ჰექტარი უკვე დათესილია საშემოდგომო და საგაზაფხულო ნათესების ხშირი, ხალიჩისებური ჯეჯილით. მრავალ ათეულ მილიონ ჰექტარზე მტრედ და ალაგ დამიანის სიმაღლეს მიღწეულია და მწიფდება ახალი მოსავალის უთვალავი მილიარდი თავთავი.

1933 წელს ჩვენ ყოველ ფეხს გარეშეა, დავთესეთ უფრო ხშირად და უკეთ და უფრო კეთილსინდისიერად ვიდრე ასულ წელებში. პარტიის და მთავრობის პირველხარისხოვანმა პოლიტიკურმა მნიშვნელობამ ღონისძიებებმა კიდევ უფრო გააძლიერეს კოლმეურნეთა ინტერესი და ბოსტნეული კულტურების ნათესების მოვლა-პატრონობა ერთპიროვნულ მეურნეთა მილიონებმა მტკიცედ შეიგნეს, რომ მათ მიერ დამუშავებული ხშირი ნარდენობაზე, ამ მიწის დამუშავების ხარისხზე დამოკიდებული მათი საკუთარი კეთილდღეობა. გლეხთა მილიონობამ იცის, რომ სახელმწიფოსთვის პურის დაწყობილი რაოდენობის ჩაბარების შემდეგ, მარცველეულის ფონდების შექმნის შემდეგ—მთელი დანარჩენი პური გადადის მათ განკარგულებაში.

სამხრეთ ჩაბარებიდან (თურქმენისტანი, აზერბაიჯანი, სამხრეთ-ყაზაყსტანი) უკვე მთელს ცნობები, რომ კოლმეურნეობები აწყობენ წოდეს ჭარბებს, პირველ გალეწილ ნათესებზე აბარებენ სახელმწიფოს ახალი მოსავლის პურს.

მაგრამ ყოველდღე შეიწყნარებელი მანკიერება იქნებოდა გვეფიქრა, თითქოს ყანონი სავალდებულო ჩაბარების შესახებ სპობდეს ყოველგვარ დაბრკოლებას სახელმწიფოსთვის პურის თავის დროზე და მოცილებულ ჩაბარების საქმეში. პურის ჩაბარება მიმდინარე წელსაც ექვს გარეშეა, კლასობრივი ბრძოლის უბრწყინვალესი ენით უანასო. კულაკების ნაშთები მიმდინარე წელსაც ცდილობენ დაინახონ საკოლმეურნეო მოსავალი, გააბნიონ ყოველგვარი მახინჯი ხმები სახელმწიფოს წინაშე ვალდებულებათა შესრულების გარშემო.

„პროლეტარიატის მძლავრი და მტკიცე დიქტატურა—აი რა გვესაჭიროება ჩვენ ახლა იმისთვის, რომ ნაცარტუტა ავადონოთ მომაკვდავ კლასების უკანასკნელ ნაშთებს და გავანადგუროთ მათი ჭირნაღვლი მახინაციები“, ამხ. სტალინის ეს სიტყვები პირდაპირი პასუხი იყო იმ ოპორტუნისტებზე, გადაჭარბებულებს, თვალთმაქცების მიმართ, რომელნიც ამარილებენ და იცავდნენ ჩვენს კლასობრივ ბრძოლის შენელების და სახელმწიფო ხელისუფლების შესუსტების კონტრრევოლუციურ თეორიებს. პროლეტარიატის დიქტატურის ძალა და სიმტკიცე—უველა მისი ავმინისტრატიული, ორგანიზატორული და პროპაგანდისტული ბერკეტი—გამოყენებულ უნდა იქნას მასიური და ბასოფლო-სამეურნეო პროდუქციის დამზადების, ჩაბარებებით ჩატარებისათვის, ამჟამად განსაკუთრებული მნიშვნელობა ენიჭებით ხე ბეჭთა ხელისუფლების ძირეულ ორგანოებს—სასოფლო საბჭოებს და რაიონალურ ორგანოებს, რომელთაც ეკისრებათ სახელმწიფოსთვის სასოფლო-სამეურნეო პროდუქციის ჩაბარების, ფურეთა კანონის გატარება.

მომზადებული არიან თუ არა პროლეტარული დიქტატურის ძირეული რგოლები ახეთი დიდი და პასუხსაგები ამოცანისათვის? ამ კითხვაზე გარკვეული პასუხი უნდა გვასხოვდეს: რწმუნებულნი, რომელნიც გაისაკენ უველა ჩვენმა სამხარეო და საოლქო პარტორგანიზაციამ. პირდაპირ უნდა ითქვას, რომ მხარეთა და ოლქების უმეტესობა ჯერ კიდევ სათანადო ყურადღებას არ აქცევს სასოფლო საბჭოების მუშაობას.

მთელ რიგ რაიონებში სასოფლო საბჭოები სოციალისტური მეურნეობის ორგანიზატორებიდან ფაქტიურად გადაიქცენ უმრავლეს შეკავშირებულ ცნობების, მოხსენებების, ანგარიშების შემდგენელებად. სახე. კავშირის სახკომსაბჭოსთან არსებული შესრულების კომისიის დადგენილებაში, რომელიც ამ დღეებში გამოქვეყნდება, აღნიშნულია, რომ მოსკოვის ოლქსა და ცენტრალურ შავნაღადიან ოლქში სასოფლო საბჭოები ეროვლად ვერ ახერხებენ მოხსენებების (უმთავრესად დეკადური და ერთთვიური ანგარიშების) 31—48 ფორმით, რომელიც შეიცავენ დაახლოებით 13.331 მაჩვენებელს. თითხმეტ ათასი მაჩვენებელი. ეს უზარმაზარი ციფრი მოწმობს, რომ კანცელარიულ-ბიუროკრატიული დეკადურობა მისწვდომია ყველა ზომებს. ადგილობრივ ორგანოებში ხელმძღვანელობას (სხრკ-ს მოწსაბჭოს; ფინსახკომი), რომელსაც დაუდასტურებიათ ეს ათასობით მაჩვენებლები, საბჭოთა მთავრობის გადაწყვეტილებების მიუხედავად.

სასოფლო საბჭოებს ყოველგვარი შეჯამებული ცნობების და საანგარიშო მოხსენებების რაოდენობა ძალიან შემცირებულ უნდა იქნას.

კანცელარიული შემოქმედებისაგან საგრძნობლად განთავისუფლებულ სასოფლო საბჭოებს შეუძლიათ ბრძოლა შესრულება, რომელიც მათ აკისრეს. „ბოლშევიკების სიტყვა სერიოზული სიტყვაა. ბოლშევიკებს სჩვევიათ იმ დაპირებების შესრულება, რომელსაც ისინი იძლევიან,,

რაიონული ორგანიზაციების ყოველგვარი ზერწრუნებულის და განსაკუთრებული ზერწრუნებულების მიერ სასოფლო საბჭოების ფუნქციების მითვისების უშავებს პრაქტიკას არ უნდა ექნეს ადგილი. წელს ჩვენ ჯერ კიდევ არა გვაქვს შესაძლებლობა ზუსტად ვთქვათ რწმუნებულების გაგზავნაზე ოლქიდან რაიონში და რაიონიდან სასოფლო საბჭოში. მაგრამ მტკიცედ უნდა გვასხოვდეს: რწმუნებულნი, რომელიც გაისაკენ უველა ჩვენმა სამხარეო და საოლქო პარტორგანიზაციამ. პირდაპირ უნდა ითქვას, რომ მხარეთა და ოლქების უმეტესობა ჯერ კიდევ სათანადო ყურადღებას არ აქცევს სასოფლო საბჭოების მუშაობას.

მთელ რიგ რაიონებში სასოფლო საბჭოები სოციალისტური მეურნეობის ორგანიზატორებიდან ფაქტიურად გადაიქცენ უმრავლეს შეკავშირებულ ცნობების, მოხსენებების, ანგარიშების შემდგენელებად. საბჭ. კავშირის სახკომსაბჭოსთან არსებული შესრულების კომისიის დადგენილებაში, რომელიც ამ დღეებში გამოქვეყნდება, აღნიშნულია, რომ მოსკოვის ოლქსა და ცენტრალურ შავნაღადიან ოლქში სასოფლო საბჭოები ეროვლად ვერ ახერხებენ მოხსენებების (უმთავრესად დეკადური და ერთთვიური ანგარიშების 31—48 ფორმით, რომელიც შეიცავენ დაახლოებით 13.331 მაჩვენებელს. თითხმეტ ათასი მაჩვენებელი. ეს უზარმაზარი ციფრი მოწმობს, რომ კანცელარიულ-ბიუროკრატიული დეკადურობა და სამანქანო - სატრაქტორო სადგური. არ უნდა დარჩეს არც ერთი, რომელიც არ ჩაებმება სოციალისტურ შეჯიბრებაში დასახული ამოცანების ბოლშევიკურად შესრულებისათვის და რომელიც **საქმით** არ უპასუხებს გორის პარტიული ორგანიზაციის ინიციატივას.

თავის მხრივ გორის რაიონის ხელმძღვანელ ორგანოებმა უნდა უზრუნველყონ იმ საბრძოლო ამოცანების ბოლშევიკურად შესრულება, რომელიც მათ აკისრეს. **„ბოლშევიკების სიტყვა სერიოზული სიტყვაა. ბოლშევიკებს სჩვევიათ იმ დაპირებების შესრულება, რომელსაც ისინი იძლევიან,,** (სტალინი).

ადგილებიდან მიღებული ცნობები მოწმობენ, რომ მოსავლის აღების სამუშაოები ყოველგან არ მიმდინარეობს მწყობრად. ჩვენ მიერ მოიპოვებული ცნობების თანახმად მაგალითად სიღნაღის და ბორჩალოს რაიონებში ჯერ კიდევ არ არის ზოგან მიდის სოფლებში დაშრობების ხაზით სამუშაოდ, კი არ უნდა მშრანებლობდეს, არამედ ყოველგვარ დახმარებას უნდა უწევდეს სახოფლო საბჭოს. სახოფლო საბჭოების მუშაობის მოცულობა და მათი ხვედრითი წონა განუხრელად იზრდება, სავსებით გასაგებია, რომ ახალი ამოცანები მოითხოვს სასოფლო საბჭოების მუშაკების და პირველ რიგში კი სასოფლო საბჭოების თავჯდომარეების და მდივნების საგრძნობი პოლიტიკურ სიმწიფეს. ამავე დროს საოლქო და სრაიონო ორგანიზაციები სათანადო ყურადღებას არ აქცევენ სასოფლო საბჭოების თავჯდომარეების და მდივნების შერჩევას და მომზადებას. ეს უზარმაზარი ციფრი მოწმობს, რომ კანცელარიულ-ბიუროკრატიული დეკადურობა და ერთთვიურობა შეჭრილა სასოფლო საბჭოების მუშაობაში. მაგრამ მტკიცედ უნდა გვასხოვდეს: რწმუნებულნი, რომელიც გაისაკენ უველა ჩვენმა სამხარეო და საოლქო პარტორგანიზაციამ. პირდაპირ უნდა ითქვას, რომ მხარეთა და ოლქების უმეტესობა ჯერ კიდევ სათანადო ყურადღებას არ აქცევს სასოფლო საბჭოების მუშაობას. სახელმწიფოსათვის მარცვლეულის ჩაბარების დაგეგმვის ბოლშევიკურად შესრულებისათვის; უზრუნველყოფთ მარცვლეულის ჩაბარების დამთავრებას 10 სექტემბრისათვის; პურის ჩაბარებასთან ერთად გამოვყოფთ სათესლე ფონდებს, მთლიანად შევაგროვებთ სახელმწიფოს მიერ სესხად გაცემულ ხორბლეულს, და-ვიცავთ მოსავალს ხანძრისა და დატაცებისაგან“-ო და სხვ.

ს.კ.პ. (ბ) გორის რაიკომის და პოლიტგანყოფილების ინიციატივას მოსავლის აღების და მარცვლეულის ჩაბარების სანიმუშოდ ჩატარებისათვის სოციალისტური შეჯიბრების მოწყობაზე ფართო უნდა გამოეხმაუროს ყველა რაიონი, ყველა სოფელი, ყველა საბჭოთა მეურნეობა, ყველა კოლმეურნეობა და სამანქანო - სატრაქტორო სადგური. არ უნდა დარჩეს არც ერთი, რომელიც არ ჩაებმება სოციალისტურ შეჯიბრებაში დასახული ამოცანების ბოლშევიკურად შესრულებისათვის და რომელიც **საქმით** არ უპასუხებს გორის პარტიული ორგანიზაციის ინიციატივას.

თავის მხრივ გორის რაიონის ხელმძღვანელ ორგანოებმა უნდა უზრუნველყონ იმ საბრძოლო ამოცანების ბოლშევიკურად შესრულება, რომელიც მათ აკისრეს. **„ბოლშევიკების სიტყვა სერიოზული სიტყვაა. ბოლშევიკებს სჩვევიათ იმ დაპირებების შესრულება, რომელსაც ისინი იძლევიან,,** (სტალინი).

ადგილებიდან მიღებული ცნობები მოწმობენ, რომ მოსავლის აღების სამუშაოები ყოველგან არ მიმდინარეობს მწყობრად. ჩვენ მიერ მოიპოვებული ცნობების თანახმად მაგალითად სიღნაღის და ბორჩალოს რაიონებში ჯერ კიდევ არ არის ზოგან მიდის სოფლებში დაშრობების ხაზით სამუშაოდ, კი არ უნდა მშრანებლობდეს, არამედ ყოველგვარ დახმარებას უნდა უწევდეს სახოფლო საბჭოს. სახოფლო საბჭოების მუშაობის მოცულობა და მათი ხვედრითი წონა განუხრელად იზრდება, სავსებით გასაგებია, რომ ახალი ამოცანები მოითხოვს სასოფლო საბჭოების მუშაკების და პირველ რიგში კი სასოფლო საბჭოების თავჯდომარეების და მდივნების საგრძნობი პოლიტიკურ სიმწიფეს. ამავე დროს საოლქო და სრაიონო ორგანიზაციები სათანადო ყურადღებას არ აქცევენ სასოფლო საბჭოების თავჯდომარეების და მდივნების შერჩევას და მომზადებას. ეს უზარმაზარი ციფრი მოწმობს, რომ კანცელარიულ-ბიუროკრატიული დეკადურობა და ერთთვიურობა შეჭრილა სასოფლო საბჭოების მუშაობაში. მაგრამ მტკიცედ უნდა გვასხოვდეს: რწმუნებულნი, რომელიც

ბოლშევიკური კოლმეურნეობის ლოზუნგით...

(სტალინისის რაიონი)

რაიონი გაცხოველებული ტემპებით ემზადება მოსავლის აღებისათვის. ახლო ხანში დაიწყება ქერის და პურის აღება.

გაცხოველებული მზადება მეტად შესამჩნევია; საკოლმეურნეო სექტორში. კოლმეურნეები უბრალო წვრილმანსაც აქცევენ ყურადღებას, ამოწმებენ, რომ არაფერი აკლდეთ, რასაც შეუძლია ხელი შეუშალოს მოსავლის მოკლე ვადაში აღებას.

მუშაობას აცხოველებს და კოლმეურნეთ ახალისებს ის გარემოება, რომ წელს **ნათესების თავის დროზე და მაღალხარისხიანად დამუშავების შედეგად მოსავალს კარგი პირი უჭირს.** ისინი დიდი კმაყოფილებით თვჭერიან თავიანთ შრომის ნაყოფს, რომელიც მახლობელ დღეებში საკოლმეურნეო ბეღლებში ჩაიყრება და მათ მატერიალური მდგომარეობის გაუმჯობესების წყაროდ გადაიქცევა.

25 ივნისისათვის რაიონში უკვე მთლიანად შეკეთებული იყო მოსავლის ასაღები ყველა მანქანა - იარაღები, მზადდება სალეწი კევრები, აღესება ცელები, მომზადებულია და მიმაგრებულია კომბაინებზე, სალეწ და სამკალ მანქანებზე სამუშაოდ საჭირო კაბრები.

ფართოდ მიმდინარეობს კოლმეურნეთა და ინდ. მშრომელ გლეხთა საერთო კრებებზე საქ. სახკომსაბჭოს და საკ. კ. პ. (ბ) ცეკას იმ დადგენილების დამუშავება, რომელიც მოსავლის აღებას შეეხება.

მთელი მოსამზადებელი მუშაობა მიმდინარეობს ლოზუნგით: — **პირველი ნალეწი პური სახელმწიფოს ვალდებულებაში. ეს ლოზუნგი წამოაყენეს სოფ. წრომის, ფლევის, ქვენტაკოცის და სხვა მრავალმა მოწინავე კოლმეურნეობებმა.**

რაიაღმასკომის, რაიაპარტკომის და სამანქანო - სატრაქტორო სადგურის პოლიტგანყოფილების დადგენილებით რაიონში გამოცხადებულია მოსავლის აღებისათვის მზადყოფნის ოვითშემოწმების სამდღიანი.

სტალინისის რაიონმა პარტიული ორგანიზაციების ბოლშევიკური ხელმძღვანელობის, ყველა საბჭოთა საზოგადოებრივ ძალების მუშაობაში ჩაბმის და **ამხ. სტალინის** მითითებათა რეალიზაციის შედეგად უკვე სასოფლო საბჭოებში, პარტკოლექტივებში, ცალკე კოლმეურნეობებში ჩაბარებულია 2.417 ჰექტარზე, **რაც ნათესების 0,6 შეადგენს.** აქედან საბჭოთა მეურნეობებს პურეული აღებული ჰქონდათ 125 ჰექტ. ნათესების 0,6 პროცენტი, კოლმეურნეობებს 1.274 ჰექტ. — 1,1 პროცენტი, ხოლო ერთპიროვნულ მეურნეობებს 1.018 ჰექტ. 0,4 პროცენტი.

რაიონების მიხედვით აღებულია: **სიღნაღის რაიონში** — 1.116 ჰექტ. 2,2 პროც. **თელავის რაიონში** — 15 ჰექტ; 0,1 პროც; **ყვარელის რაიონში** — 217 ჰექტ. 2,1 პროც. **ლაგოდეხის რაიონში** 360 ჰექტ. 3,5 პროც.; **ტფილისის რაიონში** 167 ჰექტ. 1 პროც; **ყარაიას რაიონში** — 486 ჰექტ. 27,2 პროც; **ბორჩალოს რაიონში** — 15 ჰექტ. 0,1 პროც; **გარე - კახეთის** რაიონში — 35 ჰექტ. 0,2 პროც. და **მცხეთის რაიონში** 6 ჰექტ. ნათესებს 0,1 პროც.

მოსავლის გალეწვა დაწყებულია **ყვარელისა და ლაგოდეხის რაიონებში.** ყვარელის რაიონში 25 ივნისისათვის **პურეული აღებული იყო სულ 2.417 ჰექტარზე,

იტალია გერმანელ ფაშისტების ანტი-საბჭოთა გეგმების ფინანსდება

(„იზვესტია“-ს სპეც. კორ.)

პარიზი, 27 ივნისი. იტალია-საბჭოთა ჯავშირის ურთიერთობისადმი მიძღვნილ წერილში „ტან“ რომაელი კორესპონდენტი სოფუნქციან ანალიზს უკეთებს იმ პრესაგაკრძას, რომელსაც აწარმოებს იმპერიალისტურ წრეებში „დამოუკიდებელი“ უკრაინია შექმნისათვის.. „ტანის“ კორესპონდენტის სიტყვით, **რომი ძალიან ცივად შეხვდა როზენბერგის პროექტებს.** მუსოლინიმ სავსებით გარკვეულად უარჰყო დამოუკიდებელი უკრაინის შექმნის **ყველა პროექტი, რომელიც კი პირდაპირ ან არაპირდაპირ ანებივრებ მას თეორეგვარდიელებმა ან გერმანიის ჯრეშმა.** იტალიის პოლიტიკას არც ერთ პუნქტში არ სურს დაუპირისპიროს თავისი თავი მოსკოვის პოლიტიკას. შეიძლება ითქვას, რომ რომის მიერ გაცემულმა ავანსებმა ხელი შეუწყოს იტალია-საბჭოთა კავშირის სავაჭრო ხელშეკრულების დადებას ამასწინათ და ყოველ შემთხვევაში უფრო მეტიდროთ დააკავშირა ორივე სახელმწიფო. მაგრამ იტალიაში ჯერ კიდევ არსებობს ფაშისტური მიმდინარეობა, რომელიც, ანტიბოლშევიკური მოსაზრებებით თანაუგრძნობს დამოუკიდებელი უკრაინის შექმნის პროექტს. მუსოლინი კი თავისი საგარეო პოლიტიკაში სრულიად უარყოფს ყოველგვარ იდეოლოგიას. ოფიციოზის საგაზეტო, რომელიც ანტიბოლშევიკური და მხარს უჭერს დამოუკიდებელი უკრაინის შექმნას, სრულიად არ სარგებლობენ იტა-ლიის გაზეთები. სამიგიეროდ მისი მასალები დიდი ციტატები მოყავს „ბისერატორე რომანო“-ს (რომის პაპისორგანო), ვინაიდან ვატიკანი არ მალავს თავის სიმპატიებს ყოველგვარი მოძრაობისადმი, რომელსაც შეიძ-ლება ჰქონდეს ფაშისტური ხასიათი.

„პრავდა“-ს კომენტარები

არის ფაშისტ-დამყოლმელთა პროგრამა — მინიმუმი. იგნისის წერს მცხუნარე სხვების ზედავლენით მათ ეჩვენებათ, რომ ჟაპონიის ეკონომიკ მიმდგომარეობა ამერიკა, ამერიკა (მემორანდუმი ეკონომიურ კონფერენციაზე) და დედამიწის დანარჩენი წაწილები თვით გამოუკვლეველ არკტიკა-მდის. შემდეგ კი, შემდეგ ფაშისტური სტატიანი დროს აიწყებ მაღლა და გაემარება მარხისა, ვებერისა და იუპიტერისა-კენ, აფრანალება მთავარზე, გადაჭრის ირიმის ნახტომს იმ მიზნით, რომ არ გამოეგონა კაპიტანმა ჭერინგმა ბერლინზე თვითმფრინავების სიდღემლო გადაფრენის ლეგენდა, რომ მომზადებულ იქნას სამაგრო ექსპედიცია ფაშისტურ კოლონებად ტუვინის, თუთიის და სპილენძის ახალი საბადოები ჟარა-მაზარის რაიონში

ტაშკენტი, 25 ივნისი. უკანასკნელ სამეცნიერო სამუშაოთა შედეგად ყარა-მაზარის რაიონში აღმოჩნდა 110 ათასი ტონა ლითონი—ტყვია, თუთია და სპილენძი. საგამოკვლევო მუშაობა გრძელდება, ყველაზე უფრო კარგად გამოკვლეულ უბნა სამხრეთ-ყარა-მაზარის უბნები, უკვე დაიწყო კაისის და ტაკელის უბნების სამეურველო ექსპლოატაცია (ადს).

ჯრონიკა

ჟურ. „პარტიული მშენებლობა“ № 6

გამოვიდა და იყიდება ჟურნ. „პარტიული მშენებლობა“ № 6. შინაარსი: ლ. კაგანოვიჩი—პარტიის წევრების შესახებ; გ. გარკუავნოვი—პოლშევიკურად ჩავატაროთ ვა თოხნა-დამუშავების კამპანია; ს. ჭელიძე—უფრო მაღალ საფეხურზე ავიყვანოთ ბრძო ლა პოლშევიკურ კოლმეურნეობებისათვის; ი. ბ.—თვითეული კოლმეურნეობა უნდა გადავაკეთოთ პოლშევიკურ კოლმეურნეობად“ კ. ქართველიშვილი—ორგპარტმასწავ რი მუშაობის მდგომარეობა და ამოცანები ა.-კ. რკინის გზის 1 და მე-2 საქჩასლოატა ციო რაიონებში; ა. ალიბეგაშვილი—ფარ-თოდ გავაძალოთ საგაზაფხულო პარტგანა ლების ქსელი. ფრიც ჰეკერტი—რა ხდება გერმანიაში; საკ. კ. პ. (ბ) ცეკას და ცენ. საკ. კომ. დადგენილება პარტიის წევრების შესახებ.

გათოჭვის სტადიონი

აჭარ. ფიზკულტურის, უმაღლესმა საბჭომ გაიღო თანხები ბათომის სტადიონის და სასპორტო დარბაზის მოწყობის დასამთავრებლად. დაიწყო მუშაობა ქობულეთში ახალი სასპორტო დარბაზის ასაგებად.

გალაქტიონ ტაბიძის შემოქმედების საღამო

29 ივნისს მწერალთა სასახლეში გალ. ტაბიძის 25 წლის შემოქმედებითი მუშაობასთან დაკავშირებით — მწერალთა კავშირი მართავს გალ. ტაბიძის შემოქმედების საღამოს.

შესავალი სიტყვით გამოვა ამხ. შ. ტოროშელიძე, მომხსენებელი — შ. რადიანი, საღამოზე მონაწილეობას მიიღებენ მწერლები. დასასრულ თქვა ახალ ლექსებს წაიკითხავს ავტორი. შესახვა თავისუფალია—დასაწყისი სრულ 8 საათზე.

ავტოგადარბენა მოსკოვი ტფილისი-მოსკოვი

1-ლ ივლისიდან დაიწყება გრანდიოზული საავტომობილო ტეხნიკური გადარბენა მარშრუტით: **მოსკოვი - გორკი - ყაზანი - სამარა-ბუზულუკი - ორენბურგი - არალის ზღვა - კაზალინსკი - კიზილ-ორდა, თურკესტანი - ტაშკენტი - კარში, ყერაბურგაზი - კრასნოვოდსკი-ბაქო ნუხა - ლაგოდეხი, ტფილისი-ორჯონიკიძე - პიატიგორსკი - როსტოვი, ხარკოვი - ორიოლი - მოსკოვი.** კრას ნოვოდსკიდან ბაქომდე გადარბენის მონაწილეები ჩინეთის რკინის გზის საკითხების რადიკალურად გადაჭრას. ამხ. **იურენევმა** სხვათა შორის, განაცხადა შემდეგი.

„იმის გამო, რომ უკანასკნელ დროს ეს გზა შეიძლება გამხდარიყო და ხდებოდა კიდეც საბჭოთა კავშირსა, იაპონიასა და მანჯოუკუოს შორის უთანხმოების წყაროდ და რომ შეიქმნებიანობის, საქმისადმი მტრულად განწყობილი ძალები და გაეულებიანი პირები ცდილობენ გამოიყენონ იგი საბჭოთა კავშირსა და იაპონიას შორის და საბჭოთა კავშირსა და მანჯოუკუოს შორის უთანხმოების, განსაზღვავებად, საბჭოთა მთავრობამ აცნობა იაპონის მთავრობას, რომ იგი მზად არის დაიწყოს პოლპარაკები ალმოსავლეთ ჩინეთის რკინის გზის საკითხის რადიკალურად გადაჭრის შესახებ გზის გაყიდის საშუალებით. საბჭოთა კავშირის წარადიებს საფუძვლად უდევს მისი მთქმელი და განუხრელი მისწრაფება—გაუშვეობის მეგობრული ურთიერთობა იაპონიასთან და განამტკიცოს მშვიდობიანობის საქმე, რაც საბჭოთა კავშირის მშვიდობისმოყვარეობის კიდევ ერთ დამტკიცებულ საბუთს წარმოადგენს“. ამხ. **იურენევმა** გამოსვლა დაასრულა იმით, რომ ჩვენ შეიძლება გზის გაყიდვის საკითხის გადაწყვეტა ჩინეთის რკინის გზის საკითხის ნორმალურად გადაჭრის შემდეგ.

ქრონიკა

ჟურ. „პარტიული მშენებლობა“ № 6

გამოვიდა და იყიდება ჟურნ. „პარტიული მშენებლობა“ № 6. შინაარსი: ლ. კაგანოვიჩი—პარტიის წევრების შესახებ; გ. გარკუავნოვი—პოლშევიკურად ჩავატაროთ ვა თოხნა-დამუშავების კამპანია; ს. ჭელიძე—უფრო მაღალ საფეხურზე ავიყვანოთ ბრძო ლა პოლშევიკურ კოლმეურნეობებისათვის; ი. ბ.—თვითეული კოლმეურნეობა უნდა გადავაკეთოთ პოლშევიკურ კოლმეურნეობად“ კ. ქართველიშვილი—ორგპარტმასწავ რი მუშაობის მდგომარეობა და ამოცანები ა.-კ. რკინის გზის 1 და მე-2 საქჩასლოატა ციო რაიონებში; ა. ალიბეგაშვილი—ფარ-თოდ გავაძალოთ საგაზაფხულო პარტგანა ლების ქსელი. ფრიც ჰეკერტი—რა ხდება გერმანიაში; საკ. კ. პ. (ბ) ცეკას და ცენ. საკ. კომ. დადგენილება პარტიის წევრების შესახებ.

გათოჭვის სტადიონი

აჭარ. ფიზკულტურის, უმაღლესმა საბჭომ გაიღო თანხები ბათომის სტადიონის და სასპორტო დარბაზის მოწყობის დასამთავრებლად. დაიწყო მუშაობა ქობულეთში ახალი სასპორტო დარბაზის ასაგებად.

გალაქტიონ ტაბიძის შემოქმედების საღამო

29 ივნისს მწერალთა სასახლეში გალ. ტაბიძის 25 წლის შემოქმედებითი მუშაობასთან დაკავშირებით — მწერალთა კავშირი მართავს გალ. ტაბიძის შემოქმედების საღამოს.

შესავალი სიტყვით გამოვა ამხ. შ. ტოროშელიძე, მომხსენებელი — შ. რადიანი, საღამოზე მონაწილეობას მიიღებენ მწერლები. დასასრულ თქვა ახალ ლექსებს წაიკითხავს ავტორი. შესახვა თავისუფალია—დასაწყისი სრულ 8 საათზე.

ქალაქში წყალის ნაკლებობის მიზეზები

უკანასკნელ ორი დღის განმავლობაში შეფერხება ტფილისის მოსახლეობისათვის წყალის მიწოდების საქმე. ქალაქის ძველი წყალსადენის სამმართველოში მიღებული ცნობებით წყალის მოწოდების შეფერხება გამოიწვია შემდეგმა გარემოებამ:

26 ივნისს ღამის პირველ საათზე გადაიწვა ავჭალის წყალსაქაჩი სადგურის მთავარი აგრეგატის მოტორი. გადამწვარი აღმოჩნდა მოტორის ისეთი ნაწილი, რომლის შეკეთებაც მოკლე დროში არ შეიძლებოდა. ამ მიზნით, რომ წყალის გადმოქაჩვა გაეძლიერებიათ დანარჩენი ორი პატარა აგრეგატი ამშუშავეს მთელი დატვირთვით. 27 ივნისს, გადაიწვა მეორე აგრეგატის მოტორიც და ამის შემდგ წყალის მოწოდება კიდევ უფრო შემცირდა.

დაზიანებული აგრეგატების შესაკეთებლათ მუშაობა დაკვრითი წესით მიმდინარეობს. ქალაქ. მოსახლეობისათვის წყალის ნორმალურად მოწოდება განახლებული იქნება ორ დღეში.

მოკრაოგის შეწყვეტა ელგაქიძის ხიდით

1-ლი ივლისიდან იწყება ელგაქიძის ხიდის კაპიტალური შეკეთება, რის გამოც ხიდზე ტრამვაის,ავტობუსების და სხვა ყოველგვარი საჭაბანო ტრანსპორტის მოძრაობა შეწყვეტილი იქნება 30 ივნისს ნაშუადღამევს.

ფეხით მოსიარულეთათვის დატოვებული იქნება ხიდის ერთი მხარე.

ხიდის რემონტის დასაჩქარებლათ მუშაობა იწარმოებს სამ ცვლად. შეცვლილი იქნება ხიდის ფერმები, გამაგრებული იქნება მთავარი საყრდენები და სხვ.

ხიდის რემონტი დამთავრდება და მოძრაობა აღდგენილი იქნება 25 ივლისიდან.

რესპუბლიკანური თათბირი სასოფლო-სამეურნეო გადასახადის შესახებ

დღეს საქართველოს ფინანსთა სახ. კომისრიატში გაიხსნება რესპუბლიკანური თათბირი სასოფლო-სამეურნეო გადასახადის შესახებ.

თათბირზე მოწვეული არიან ფინგანების მუშაკები საქართველოს და ავტონომიურ ოლქების რაიონებიდან.

თათბირზე ამხანაგებს მიეცემათ დაწვრილებითი, მითითებები სახ.-სამ. კანონის გატარების ირგვლივ და ავრეთვე შემუშავდება კანონის გატარების ერთიანი ტეხნიკა. გარდა ამისა, სპეციალური ანკეტების საშუალებით შეგროვდება მასალები ინდივიდუალური მეურნეობათა მეურნეობრივ-ეკონომიური მდგომარეობის შესახებ.

ხელოვნება

ვიაქტორის მუშათა დამკვრელი თეატრი

15 ივნისს დაიხურა ვიაქტორის მუშათა დამკვრელი თეატრის 1932-1933 წლის სეზონი, რომელის განმავლობაში თეატრმა ისტვე როგორც გასული წელს, ჩაატარა ნაყოფიერი მუშაობა. სეზონის დაწყებიდან დადგა 6 ორიგინალური და 2 თარგმნილი პიესა („ჭაკვანი“ პ. ფრანგიშვილის, „ხალტე“—პ. სამსონაძის, „ტყე“—დია ჩიანელის, „ბრძანება № 104“—ვარისპანაშვილის, „პური“—კარპენის, „შიში“—ავილონგროვის და სხვ.).

გაზაფხულის თვეებში კამპანის პოშსახურების მიზნით, თეატრმა დაამუშავა სპეციალური პროგრამა და მიაგეზინა სოფლად მცხოვრები მხატვრული ბრიგადა, რომელებმაც გამართეს წარმოდგენები რაიონებში კოლმეურნეობებში და სოფლად.

თეატრი მართავდა წარმოდგენებს მალარიების კლუბებში; თეთრ ქალაქის თეატრში კი დრო გამოშვებით ამხორციებოდა დეხტურული წარმოდგენები მუშებისათვის.

სეზონის განმავლობაში თეატრმა გამართა სულ 90 წარმოდგენა.

მიმდინარე სეზონში თეატრს ხელმძღვანელობდა რეჟისორი პ. ფრანგიშვილი, დაესენების შემდეგ, თეატრი შეუდგება მზადებას მომავალი სეზონისათვის.

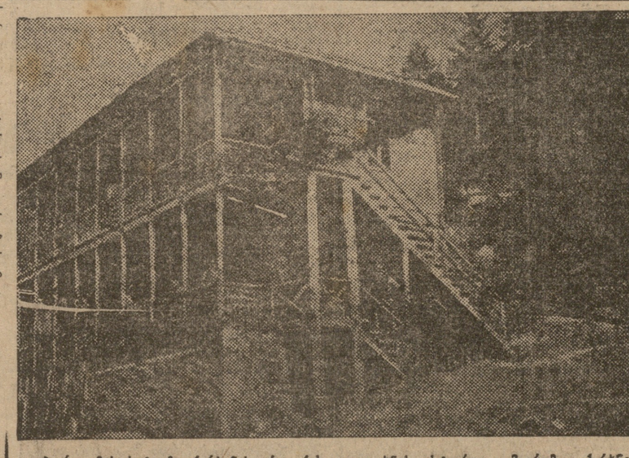

ბორჯომის სატკეჩე ქარხანას არა აქვს დიდი ხნის ისტორია, მაგრამ ქარხნის მიერ დამზადებულმა პროდუქციამ თავისი საუკეთესო ხარისხით, მოიპოვა ბაზარი უცხოეთშიაც. ქარხანა მთლიანად მექანიზირებულია. ფართოდ გაიშალა მუშათა ხაბინო მშენებლობა. ბორჯომში აგებულია რამოდენიმე სახლი ქარხნის მუშებისათვის.

1 ივლისს, საღამოს 7 საათზე, ამხ. სტალინის სახელობის მუშათა კლუბის საზაფხულო შენობაში მოწყობილია

ტფილისის და რაისაბჭოების გაერთიანებული კლენუმის სხდომა

პროფაქტივთან და ტფილისის ფარმოებების მუშა-დამკვრელებთან ერთად

ნაგასტარის წყალსადენის ამუშავების აღსანიშნავად.

ს. კ. პ. (ბ) ამ კავ. სამხარეო კომიტეტის, ა-კ სამხ. საკონტროლო კომიტეტების, ა-კ. ცკას, საქ. კ. პ. (ბ) ცეკას, ც. ს. კომისიის, ტფილისის კომიტეტის, რაიონულ კომიტეტების, ა-კ. ცკას, საქ. ცკას, კომკავშირის ა-კ. სამხარეო კომიტეტის, საქ. კომკავშირის ცეკას, ტფილისის კომიტეტის და რაიკომების, ქველი ბოლშევიკების, წითელ პარტიანების და პიონერტაბორულთა სახლგადოების, ტფილისის საბჭოს და რაისაბჭოების წევრები და მომავრებული პროფაქტივი შედიან თავიანთი მანდატებით, დანარჩენები—სპეციალური მისაწვევი ბარათებით.

მისაწვევი ბარათები ნაწილდება რაისაბჭოების მიერ.

2—1 ნ. 115 ტფილისის საბჭოს კრებითი.

„განიარაღების“ კონფერენცია სწყვეტს მუშაობას

გერმანია იმუქრება კონფერენციიდან წასვლით

ჟენევა, 27 ივნისი. გერმანიის მთელი პრესა ძალიან მკაცრი ტონით ეხმაურება ცნობას, რომ ჰენდერსონს განზრახვა აქვს გადასცეს გახიარაღების კონფერენციის მუშაობა. გაზეთები აბასთანავე ხაზინმაღენ, რომ გერმანია მეტად მტკიცედ ეკიდება ამეთ პრობლემას. როგორც „დეინე ალგემეინე ცეიტუნგის“ ეუნესკი კორესპონდენტი ოუწყება, ნადოლნის განზრახვა აქეს სასტიკად გაილაშქროს კონფერენციის მუშაობა გადადების წინააღმდეგ. ამრეთვე მოეთითოს იმაზე, თუ რა სერიოზული შედეგი მოჰ-ყვება ამ დაპირების კვლავ შეუსრულებლობას, რომელიც ეხება შეიარაღებაში გერმანიის თანასწორუფლებიანობის მინიჭებას. კორესპონდენტი აგრეთვე აღნიშნავს, რომ ერთი ლიგის წრეებში ვრცელდება ხმები: გერმანიის ელჩებაკიმ, ისე როგორც გერმანიის დელეგაციო შრომის ალეთხების გამო მოწვეულ კონფერენციაზე, დასტოვებს ჟენევას, თუ კვლავ გადაიდვა კონფერენციის მუშაობა. იმავე წყაროებიდან მიღებული ცნობებით, ერთა ლიგის სამდივნომ მხოლოდ ხანგრძლივი მერყეობის შემდეგ გადაწყვიტა გამოეკვეყნებინა ცნობები, რომ ჟენევაში გამოკვეყნებინა ცნობები, რომ ჟენევაში გამოკვეყნებინა ცნობები, რომ ჟენევაში გამო