ფულიფადი მეცამეტე
პროლეტარიელნო ყველა ერთიანდით, შეერთდით!

კომუნისტი

ამ ქ. ბ. (ბ) ცენტ. და ოგ. კომიტეტების და საქ. ცაკის ორგანო

ფასი: რედაქციაში—14—76, რედ. მოადგილის—28—17, საქმეთა მმართ. 10—58, ბიუ. კონტორის—8—31.

კვირა 2 ივლისი 1933 წ. № 150 (3706)

F75/3 16/12.21

ზემო-ქედის კომუნა (სიღნაღის რაიონი) ნარმატებით ასრულებს სახელმწიფოსათვის მარცვლეულის ჩაბარების ვალდებულებას

ვასრულებთ სახელმწიფო ვალდებულებებს

(ბოლო, ჩვენი სპეციალური კორესპონდენტისაგან)

საკ. კ. პ. (ბ) ც. კ-ის და სახკომსაბჭოს 19 იანვრის დადგენილებამ სახელმწიფოსათვის მარცვლეულის სავალდებულო ჩაბარების შესახებ დიდი ენტუზიაზმი გამოიწვია სოფ. სკრის კოლმეურნეთა და მშრომელ ერთპიროვნულ მეურნეთა შორის.

ც. კ-ის და სახკომსაბჭოს აღნიშნული დადგენილება დამუშავდა სასოფლო საბჭოს გაფართოებულ პლენუმზე, კოლმეურნეთა და ინდივიდუალურ მეურნეთა საერთო კრებებზე და ცალკე საკოლმეურნეო ბრიგადებში, რის შედეგად წარმატებით დამთავრდა საგაზაფხულო თესვის კამპანია. მაგალითად: სოფ. ახალხიზას კოლმეურნეობამ საგაზაფხულო თესვა დაამთავრა 7 დღით ადრე ვადამდე, ხოლო სოფ. ღვლევის კოლმეურნეობამ — 5 დღით ადრე. თესვის გეგმა შეასრულეს: კოლმეურნეობებმა — 108 პროც., ინდივიდუალურმა მეურნეობებმა — 106 პროცენტით.

მარცვლეულის სავალდებულო ჩაბარების გეგმები კოლმეურნეობებამდე და ინდივიდუალურ მეურნეებამდე დაყვანილი იქნა სამემოდგომო ფაქტიური ნათესისა და გაზაფხულის თესვის მტკიცე გეგმა-განრიგის მიხედვით; ზუსტად არის დაცული ჩაბარების მთავრობის, მიერ დადგენილი სპეციალური ნორმები, რომლის მიხედვით სახელმწიფოს უნდა ჩაბარონ საშუალოდ თვითეულ ჰექტარ ნათესიდან: კოლმეურნეობებმა 49 კილოგრამი (სოფ. სკრის „კოლმეურნეობებს მომსახურებას უწევს გორის სამ. - სატრ. სადგური), ხოლო ინდივიდუალურმა მეურნეობებმა — 37,7 კილოგრამი. ამასთან ერთად, ჩაბარებულ მარცვლეულის გარდა, უნდა ჩაბარონ (შიყიდონ) სახელმწიფოს 2 პროცენტი სოფლის მასწავლებლებისა და მედიმუშაკების მოსამარაგებლად.

ვალდებულებათა მიცემის დროს სკრის სასოფლო საბჭოში პირველ ხანებში ადგილი ქონდა დამახინჯებებს. მაგალითად: სოფ. ზემო - ქსოვრისის მტკოცერებ ლექსო ხუბულურს 260 კილოგრამის ნაცვლად, მისცეს 178 კილოგრამის ვალდებულება; (82 კილოგრამით ნაკლები). გაბო ხუბულურს— 121 კილოგრამის ნაცვლად 73 კილოგრამი. მიმაგრებულ ამხანაგებს სრულიად გამორჩა აღრიცხვიდან ზემო - რიეთის მკოხოვრები ნ ვანო და გიგო ცხოვრებაშვილები, და სხვ.

სკრის სასოფლო საბჭომ დროზე შეამჩნია ეს დამახინჯებები, რაც გამოწვეული იყო ტეხნიკური მიზეზებით (მიმაგრებულმა ამხანაგებმა სწორად ვერ გამოიანგარიშეს საჰექტარო ნორმები) და გამოასწორა.

სასოფლო საბჭოს შედგენილი აქვს სახელმწიფოსათვის მარცვლეულის სავალდებულო ჩაბარების კალენდარული გეგმა. ამ გეგმის მიხედვით, მიმდინარე წელს, სოფ. სკრის კოლმეურნეობებმა და მშრომელმა ერთპიროვნულმა მეურნეობებმა სახელმწიფოს უნდა ჩაბარონ სულ 556,35 ცენტნერი მარცვლეული. აქედან ნორმალი — 312,47 ცენტნერი.

კოლმეურნეები და მშრომელი ერთპიროვნული მეურნეები კმაყოფილებით ხვდებიან ხელმძღვანელი ორგანოების დადგენილებებს. სახელმწიფო ვალდებულებათა შესრულების შემდეგ, პუროით საკოლმეურნეო ვაჭრობის გაშლის შესახებ.

— ჩვენ გადაგწყვიტეთ პირველი გალეწილი პურით მოვიხადოთ სახელმწიფო ვალდებულება. მე დიდ განსხვავებას ვხედავ პურის დამზადების გასულ წელს არსებულ წესსა და ახალ კანონს შორის. ეხლა მე ვიცი რამდენი უნდა ჩავაბარო სახელმწიფოს, რამდენი დამრჩება და, რამდენს გავყიდი საკოლმეურნეო ბაზარზე — აცხადებს სოფ. ღულევის კოლმეურნეობის წევრი შაქრო ქოქაშვილი.

— წელს მე სამჯერ მეტ მოსავალს მივიღებ გასულ წელთან შედარებით — ამბობს კოლმეურნე ხუბულური.

სკრის სასოფლო საბჭო მზად არის მოსავლის აღებისათვის ქერის ნათესებიც მომწიფებულია და უნდა მოიმკას უახლოეს დღეებში.

მოსავალს კარგი პირი უჩანს.

ტ. აცანელი.

ქედის კომუნა მარცვლეულის ჩაბარებელია მოწინავე რიგებში

ზემო ქედი, 30 ივნისი (ტელეფონით). ზემო-ქედის კომუნამ სიღნაღის რაიონში ყველაზე ადრე ჩააბარა სახელმწიფოს პირველად განაღებული პური—800 ფ. პურის პირველი პარტიის შემდეგ კომუნა მოსაღებ პუნქტებზე გზავნის მეორე პარტიას—1000 ფუთ პურს. კომუნამ უკვე ჩააბარა სახელმწიფოს ნორმის ნახევარზე მეტი პური. უახლოეს კვირეებში კომუნა მთლიანად შეასრულებს პურის ჩაბარების ვალდებულებას.

—ივნისში მოსულმა წვიმებმა დიდად გაუმჯობესებს საგაზაფხულო კულტურების მოსავლის პერსპექტივა. მათ მოგვცეს დიდი და კარგად დამწიფებული თავთავი და ფიზიალდ მსუქანი მარცვალი. საშუალო მოსავალს ჰექტარზე მივიღებთ სულ მცირე 8 ნახ.—9 ცენტნერს. მარცვლეული კულტურების აღება კომუნაში გაცხოველებულ ტემპით წარმოებს.

კომუნის ყველა მომუშავე წევრი, 340 მდე კაცი, მოსავლის აღების დროს გასულია მინდვრებში.

„ზაგოტზერნო“-ს პუნქტი მზად არის ხორგლეულის მისაღებად

(სტალინისის რაიონი)

„ზაგოტზერნოს“ რაიპუნქტი ხორბლეულის მიღებისათვის მოსამზადებელ მუშაობას ივნისის პირველიდან შეუდგა. მოწყობილია მიმღები პუნქტები გომში და ქარელში, მომზადებულია საჭირო საწყობები ქარელში, გომში და სტალინისში სულ 135 ათასი ფუთის ტევადობის. საწყობებს გაუკეთდა მიმდინარე რემონტი და დეზინფექცია.

არსებული ტარა (ტომრები) დახარისხებული და დაკერებულია რაიპუნქტს აქვს სულ 2.000 ცალი ტომარა, რაც საკმარისია. შეკეთებულია მიმღებ პუნქტების განკარგულებაში მყოფი სასწორები და წესრიგშია მოყვანილი ლაბორატორიული ინვენტარი, ყველა საწყობებში მოწყობილია განათება და ხანძრის საწინააღმდეგო ბალონები. შეკეთებულია ტრიერები და სანიაველები მანქანები. პუნქტებზე ეწყობა სამკითხველოები და რადიო მიმღებები. პუნქტები შეესებულია მარცვლეულის დამზარისხებელთა შტატით.

ამ რიგად „ზაგოტზერნოს“ რაიპუნქტი სავსებით მზათ არის მარცვლეულის მისაღებად.

იმ მიზნით, რომ გაადვილდეს კოლმეურნეობებთან და ინდ. მშრომელ გლეხებთან ჩაბარებულ მარცვლეულის ანგარიშის გასწორება, საჭიროა მარცვლეულ. ჩაბარების პერიოდში მიმღებ პუნქტებთან მოეწყოს ბანკის მიწერილი სალაროები.

ბ—ი.

მკა დაამთავრეს ექვს დღეში

(ტელეგრაფით ალაზნიდან)

ს. ვ. პ. (ბ) სიღნაღის რაიონული კომიტეტის ბოლშევიკური ხელმძღვანელობით, და ადგილობრივი პარტიული და კომკავშირული ორგანიზაციების თავდადებული მუშაობის შედეგად ალაზნის მარცვლეულის საბჭოთა მეურნეობამ მთლიანად დაამთავრა პურისა და ქერის მკა. მოსავლის აღების დაწყებიდან მკა დამთავრებულ იქნა 6 დღის განმავლობაში.

28 ივნისიდან მეურნეობაში დაიწყო გაცხოველებული მუშაობა გალეწვის დაწესებულ ვადებში დ ასამთავრებლად. მეურნეობა შეუდგა აგრეთვე ანეულად ხვნის დავალებათა შესრულებას.

ი. ჯოჯუა.

მოსავლის აღება: დაიწყო თივისა და ქერის აღება ზემო-ავჭალის კოლმეურნეობებში (ტფილისის საგარეუბნო რაიონი).

რაიონული გაზეთები უნდა ჩაებან სოცშეჯიბრებაში

მარცვლეულის აღება და ჩაბარების ვადაზე შესრულებისათვის

მოსავლის აღებისათვის მზადება ასასრულს უახლოვდება. 10 დღეზე ტია რაც კახეთის და ქართლის ბლობ ადგილებში დაიწყო ქერის ებება. უკანასკნელად აქა-იქ შეუდგებენ პურის მოსავლის აღებასაც. შორას უზარმაზარი საველე აგრეგატები რატორებით, კომბაინებით, სალეებით და ლოკომობილებით მოძრაობენ მოდიან. დღეიდან იწყება მოსალისა მასიური აღება შირაქის მარცეულის საბჭოთა მეურნეობაში და ილმეურნეობებში. კიდევ რამოდენმე დღე და სოციალისტური მოსავის დაბინავებას შეუდგებიან საქართველოს მარცვლეულის ყველა ძირითადი რაიონების კოლმეურნეობები ერთპიროვნული გლეხები.

დგება მოსავლისათვის ბრძოლის დამწყებელი მომენტი, მთელი საიანლო-სამეურნეო წლის წარმატეთ დამთავრებას სწყვიტს მოსავლის ებების გონივრულად მოწყობა. ოდ ვ დაგვიანებას და გაჭიანურებას ოძლია უდიდესი ზიანი მიაყენოს საქმეს. ამოცანა მდგომარეობს იმაში, რომ აღება ჩატარდეს რაც შეიძლება მოკლე ვადაში და უდანაკარგოდ. ეს კი მოითხოვს საწარმოო საელებების, მუშა საქონლის და მთელი შრომის უნარიანი მოსახლეობის ნდვრის სამუშაოზე გასვლას, ძალაა სწორად გაწაწილებას, ზუსტ გეგანაბას, პირსონალურ პასუხისმგებლობის გაძლიერებას, შრომის სწორ ბგანიზაციას, მასების საწარმოო ტუზიაზმისა და ინიციატივის გაღვებას, სოცშეჯიბრების გაშლას და რვილობისათვის ბრძოლის მოხერბულად მოწყობას.

მაგრამ მარტო მოსავლის აღებით ადი ამოიწურება ამოცანა, აღებასთან ერთად იწარმოებს სახელმწიფოთვის მარცვლეულის ჩაბარება.

ასკი განსაკუთრებით უდიდესი საურნეო და პოლიტიკური მნიშვნელობა აქვს, რადგანაც პირველი ბნეება—პროლეტარული სახელმწიფოსათვის მარცვლეულის ვადაზე ჩაბარება.

ბადია უდიდესი სახელმწიფოებრივი მნიშვნელობის კამპანიაში უაესი მონაწილეობა უნდა მიიროაწილეობა ყველა ძირეულმა პროლეტარულ და ძირეულმა პრესამ. ბეჭდვითმა სიტყვამ, რომელიც ტის ხელში წარმოადგენს ბასრ ალს, მოსავლის აღებისა და მარცეულის ჩაბარების საქმეში უნდა ამაროს კოლექტიური აგიტაციის რიალი—პროპაგანდისტისა და ანდ ბატრის როლი.

პირველესად ყოველისა საჭიროა ავლის აღებისა და მარცვლეულის ბარების სანიმუშოდ ჩატარების ნით ნამდვილ ლენინურ სოცშებრებს გაშლა ყველა რაიონულ ეთებს შორის. საქმისათვის საჭიკონკრეტულ ვალდებულებათა ება და ოპერატიულ ბრძოლა ამ ლებულებების ბოლშევიკურად

ბოლშევიკური ბრძოლა ამ ... ...

... ...

... ...

...

28 ივნისის პარტდღის შედეგებისათვის ტფილისის ორგანიზაციაში

საკ. კ. პ. (ბ) ცეკას 7 აგვისტოს დადგენილების ბოლომდე განხორციელებით

მაღალ საფეხურზე ავიყვანოთ ორგპარტმასიური მუშაობა საწარმოებში

პარტდღე მაუდის ფაბრიკაში

ტფილისის მაუდის ფაბრიკის პარტორგანიზაციას ორგპარტმასიურ მუშაობის გარდაქმნის საქმეში; 28 ივნისის პარტიული დღის მოწესრიგებულად ჩატარებისათვის მოსამზადებელი მუშაობა ფაბრიკის პარტორგანიზაციამ დროულად გაუწია.

4 ივნისს მოწვეულ გაფართოებულ სხდომაზე დამუშავდა პარტდღისათვის მზადების საკითხი. საამქრო პარტუჯრედებზე მიმაგრებული იქნენ პარტკომის ბიუროს წევრები, რომელთაც დაევალათ პარტუჯრედებისათვის კონკრეტული დახმარების გაწევა. გამოიყო შემმოწმებელი ბრიგადები. ბრიგადებს მიეცათ კონკრეტული დავალებები და, დაურიგდათ სათანადო კითხვარები.

მოსამზადებელ მუშაობაში ფართოდ ჩაება ფაბრიკის მრავალტირაჟიანი გაზეთი „ტფილისის მაუდელი“. გაზეთის სპეც. ნომერში, გაშუქებულ იქნა პარტდღის ამოცანები. პარტდღისათვის მოსამზადებელი მუშაობის წარმართვით ჩატარების შედეგად საამქრო უჯრედების კრებაზე გამომქლავნებულ იქნა პარტმასიური მუშაობის ნამდვილი სურათი.

საკ. კ. პ. (ბ) ც. კ-ის 7 აგვისტოს დადგენილების რეალიზაციის საფუძველზე თვალსაჩინოდ გაიზარდა კომუნისტების ავანგარდული როლი. მაგალ.: **სვანიშვილმა** (საქსოვი საამქრო) ივნისის თვის გეგმა 117 პროცენტით შეასრულა, **მარგუნოვმა** — 124,5 პროცენტით, და მაისურაძემ — 113 პროცენტით. სამეურნეო ანგარიშის ბრიგადამ ნიკოლაიშვილის ხელმძღვანელობით (სართავი საამქრო) მაისის თვის გეგმა 24 პრ. გადაჭარბებით შეასრულა. მთლიანად საამქრომ კი მეორე კვარტალის საწ. - საფ. გეგმა 25 ივნისისათვის 102 პროცენტით შეასრულა. ეს მიღწევები მოპოვებულია პარტმასიური მუშაობის სამძიმის [illegible]ის ძირეულ რგოლებში გადატანით თვალსაჩინო მიღწევებია აგრეთვე პროდუქციის ხარისხის გაუმჯობესების საქმეში. მაისის თვეში საპრეტურო საამქროში წუნი 476 ნაჭერს უდრიდა, ივნისის თვეში კი უდრის 39-ს.

შესაძრნეველად განმტკიცდა შრომის დისციპლინაც. მაგრამ ეს ჯიდეც არ არის საკმარისი იმისათვის, რომ საკ. კ. პ. (ბ) ც. კ-ის 7 აგვისტოს დადგენილება ბოლომდე რეალიზებულად ჩაითვალოს. თვითშემმოწმებელმა ბრიგადებმა გამოარკვიეს, რომ საამქროს პარტუჯრედებმა ჯერ კიდევ ვერ შესძლეს ყველა მუშის მოქცევა ბოლშევიკური გავლენის ქვეშ.

პარტიის ყველა წევრები და კანდიდატები არ არიან ჩაბმული სოცშეჯიბრება - დამკვრელობაში; საქსოვ საამქროს 55 კომუნისტიდან დამკვრელია მხოლოდ 26.

არ არის შესრულებული საკ. კ. პ. (ბ) ცენტრ. კომიტეტის დირექტივა პარტგანათლების ქსელში პარტიის წევრ-კანდიდატების ასი პროცენტით ჩაბმის შესახებ. შემოდგომაზამთარში პარტგანათლების ქსელში ჩაბმული იყო კომუნისტების 25 პროცენტი (საქსოვი საამქრო). სუსტადაა გაშლილი მუშაობა საზაფხულო პარტსწავლებისათვის.

არიან ისეთი „კომუნისტებიც“, რომელნიც სუსტად იბრძვიან ავანგარდული როლის გამართლებისათვის; ზოგიერთ კომუნისტს არა აქვს გადახდილი პარტსწევრო; ხუციშვილზე და გორლინიზე ირიცხება 4—5 თვის დავალიანება, სამექანიკო საამქროშიც პარტიის წევრებზე 6—7 თვის დავალიანება ირიცხება.

პარტმასიური მუშაობის შემმოწმებამ გამოარკვია, რომ კომუნისტების ნაწილს სრულიად არა აქვს პარტდავალება. მაშინ, როდესაც პარტიის წევრებს ხუციშვილს და გიორგაძეს აქვთ ხუთ-ხუთი დავალება, ტლაშაძეს და ლომიძეს არცერთი დავალება არა აქვთ.

მუშათა მომარაგების განყოფილების უჯრედი სუსტად იბრძვის პარტმასიური მუშაობის გარდაქმნისათვის. ამის გამო ადგილი აქვს მთელ რიგ დეფექტებს მუშათა მომარაგების დარგში. კამათში გამოსული კომუნისტები უმთავრესად აღნიშნავდენ პარტმასიური მუშაობის სისუსტეს საგარეუბნო მეურნეობაში. აი ფაქტებიც: პარტიის წევრ-კანდიდატები და კომკავშირელები არ არიან ჩაბმული მარქსისტულ-ლენინურ სწავლებაში, უჯრედი არ უწევდა სათანადო ხელმძღვანელობას პარტორგებს. მთელი რიგი დეფექტებია საგარეუბნო მეურნეობის მუშაობაში.

ფერმაში არ უვლიან საქონელს, უყურადღება არ ექცევა მეცხოველეობის და მეფრინველეობის განვითარებას, განმტკიცებული არ არის ერთმპრალეობა, სუსტია უპარტიოთა შორის პოლიტიკური - აღმზრდელობითი მუშაობა, გაშლილი არ არის სოცშეჯიბრება, დამკვრელობა, და სხვ.

ყველაფერი ეს მიეწერება იმას, რომ სუსტად არის გაშლილი ბრძოლა საკ. კ. პ. (ბ) ც. კ-ის 7 აგვისტოს დადგენილების რეალიზაციისათვის. სუსტად მუშაობენ პარტორგანიზატორებიც. ისინი ელოდებიან პარტუჯრედის მითითებებს და ინსტრუქციებს, არ იჩენენ ინიციატივას (ხომალდურიძე, პუხაევა). ადგილი აქვს მუშათა დენადობას, მეურნეობაში მოიპოვებიან უცხო ელემენტები. ამ საკითხებს კი პარტორგრედი არ აქცევს საჭირო ყურადღებას.

პარტდღის მოსამზადებელ მუშაობაში არ ჩანდა ზოგიერთ საამქროს კედლის გაზეთების როლი. ეს დეფექტები მაუდის ფაბრიკის პარტორგანიზაციამ უნდა გამოასწოროს.

თვითშემმოწმებელი ბრიგადების გამოკვლევის საფუძველზე მიღებულ იქნა მთელი რიგი კონკრეტული ღონისძიებები, რომლებიც უზრუნველყოფენ საკ. კ. პ. (ბ) ცენტრალური კომიტეტის 7 აგვისტოს დადგენილების ბოლომდე გატარების; მაუდის ფაბრიკის პარტორგანიზაციამ საბრძოლო ამოცანად დაისახა მუშაობის გადაჭრით გაუმჯობესება საგარეუბნო მეურნეობაში. სისტემატიურად იქნება შემოწმებული ძირეული პარტიული რგოლების მუშაობა და კომუნისტების ავანგარდული როლი. პარტიულ კრებაზე მიღებული გადაწყვეტილებები ბოლშევიკურად უნდა შესრულდეს.

დამკვრელი.

7 აგვისტოს დადგენილების განხორციელებამ

აამაღლა კომუნისტების ავანგარდული როლი

ამხ. სტალინის სახ. სარემონტო ქარხნის პარტიულმა ორგანიზაციამ საქ. კ. პ. (ბ) ტფილისის კომიტეტის დადგენილების საფუძველზე დროულად გაშალა მუშაობა მორიგი პარტდღის წარმატებით ჩატარებისათვის.

პარტმასიური მუშაობის შესამოწმებლად საამქროს პარტუჯრედმა გამოყვეს თვითშემმოწმებელი ბრიგადები. ბრიგადებს მიეცათ ინსტრუქცია, თუ როგორ უნდა ჩაეტარებინათ მუშაობა. 28 ივნისს ერთიან პარტდღეს, საამქროს უჯრედების კრებებზე დამუშავდა საკითხი საკ. კ. პ. (ბ) ც. კ-ის 7 აგვისტოს დადგენილების რეალიზაციის მიმდინარეობის შესახებ.

რა გამოარკვიეს ბრიგადებმა?

სახარატო საამქროში გამოყოფილმა ბრიგადებმა გამოარკვიეს, რომ პარტმასიური მუშაობის გარდაქმნის და კომუნისტების ავანგარდული როლის ამაღლების საფუძველზე მიღწეულია თვალსაჩინო წარმატება; მეორე ხუთწლედის პირველი კვარტალის საწარმოო - საფინანსო გეგმა საამქრომ შეასრულა 111 პროცენტით. შრომის ნაყოფიერება გაიზარდა 11 პროცენტით, თვითღირებულება შემცირდა 4 პროცენტით.

მაისში კი საწ.-საფ. გეგმა შესრულებულია 118 პროც., შრომის ნაყოფიერება აპრილსა და მაისში საშუალოდ გაიზარდა 14 პროც., თვითღირებულების შემცირება უდრის 5 პროცენტს.

უჯრედში ირიცხება 55 პარტწევრი და 23 კანდიდატი, აქედან ბრიგადების გამოკვლევით 33 ამხანაგი ნამდვილად ამართლებს კომუნისტის ავანგარდულ როლს, როგორც გეგმის შესრულების მაჩვენებლებით, აგრეთვე საზოგადოებრივ-პოლიტიკურ მუშაობაში აქტიური მონაწილეობით. არიან ისეთი „კომუნისტებიც“, რომელნიც გაურბიან უჯრედების დავალების შესრულებას. ასეთი ამხანაგებია ხაჟალია, ნერეტინი, ვეჩერმომავი, კანდელაკი, კანეკსაი, კაკაძე და ალექსიანი.

ავანგარდული როლის გამართლების საუკეთესო მაჩვენებელს იძლევიან ამხ. **გაგლოევი, კაპრანოვი, ტარიკაშვილი, ბიბილეიშვილი, ნაფეტვარიძე, ტიმოფეევი, ბერიაშვილი, მერაბიშვილი, ბუბუტაშვილი, ალარეიშვილი** და **ათაბეგოვი**. ეს ამხანაგები გეგმას გადაჭარბებით ასრულებენ, ეხელოგიულად იბრძვიან წუნის აღმოსაფხვრელად და აქტიურად არიან ჩაბმული პარტმუშაობაში.

შემოდგომა - ზამთრის პოლიტსწავლებაში ჩაბმული მსმენელებიდან 9 კაცი დაჯილდოებულ იქნა. უკვე დაიწყო მუშაობა სზ. პოლიტგანათლების ქსელში. პოლიტსწავლებაში ჩაბმული არიან საამქროს კომუნისტები მთლიანად და უპარტიო მუშათა აქტივი.

საამქროს ყაენს ტეხნიკური სწავლების საუკეთესო დამკვრელები. ამხ. მამაგეიშვილმა, კანიეკა, ბიბილაშვილმა, ჰუსეინოვმა, მონასელიძემ, მელიქჯანიანმა და ჯინტრაძემ, ტეხნიკის დეკლების მეთოხეებით საგრძნობლად გააუმჯობესეს პროდუქციის ხარისხი, გაზარდეს შრომის ნაყოფიერება.

საამქროში არსებულ 5 რგოლუჯრედიდან მოწონავე რიგებში მიდიან რგოლუჯრედები ამხ. ტიმოფეევის და ბიბილეიშვილის ხელმძღვანელობით. ისინი სისტემატიურად ატარებენ საუბრებს მიმდინარე პოლიტიკის საკითხებზე, ამუშავებენ პარტიის და ხელისუფლების უმნიშვნელოვანეს დადგენილებებს, და სხვ.

მოხსენებისა და კამათის დამთავრების შემდეგ საამქროს უჯრედების კრებამ მიიღო პრაქტიკული ღონისძიებები, რომელიც უზრუნველყოფს საკ. კ. პ. (ბ) ც. კ-ის 7 აგვისტოს დადგენილების ბოლომდე განხორციელებას და მაღალ საფეხურზე აიყვანს ორგპარტმასიურ მუშაობას.

სტალინელი.

ტეხნიკის დაუფლების წრეების მუშაობას მეტი პარტიული ხელმძღვანელობა

ტფილისის რკინის გზის სადგურის მეურნეობის პარტორგანიზაციამ მორიგი ერთიანი პარტდღე 28 ივნისს წარმატებით ჩაატარა. შესამზადებელი მუშაობის სათანადოდ გაშლის შედეგად კრებებზე პარტიის წევრების, კანდიდატების და კომკავშირელების დასწრება ფიქრობდა 91 პროცენტს. კამათში მონაწილეობა მიიღო 89 კაცმა, შემოტანილი იყო 24 პრაქტიკული წინადადება, რომელიც დაწერილებით იქნა განხილული.

საქონლის სადგურის პარტუჯრედის კრებაზე მოსმენილ მოხსენებიდან და შემდგომ კამათიდან გამოირკვა, რომ საკ. კ. პ. (ბ) ც. კ-ის 1932 წლის 7 აგვისტოს დადგენილების საფუძველზე ორგპარტმასობრივი მუშაობის დაგზა მიღწეულია ძირითადი გარდატეხა. სამრეწველო - საფინანსო გეგმა მთლიანად სრულდება, ძლიერდება ძირეული პარტჯგუფების მუშაობა, ეწყობა პარტდღისათვის წინასწარი შესამზადებელი მუშაობა, იზრდება კომუნისტების ავანგარდული როლი წარმოებაში, გაცხოველებულია აგრეთვე პარტგანათლების საზაფხულო სკოლების მუშაობა, საშეფო კოლმეურნეობებისადმი, კომკავშირის უჯრედისადმი დახმარება და სხვ. მაგრამ ზოგიერთი პარტჯგუფი დღემდის მაინც ვერ მუშაობს სათანადოდ. მაგ.: მესამე პარტჯგუფმა ვერ მოაგვარა სოცშეჯიბრების და დამკვრელობის შედეგების აღრიცხვის საქმე, ვერ გაიჩაღა მუშაობა პარტიულ აქტივთან, ვერ აქცევს სათანადო ყურადღებას დავალებათა შესრულების შემოწმებას და სხვ. ამის გამო მისი დადგენილებები ხშირად ქაღალდზე რჩება.

კამათში გამოსული ამხანაგები განსაკუთრებით შეჩერდენ ტეხნიკის დაუფლების წრეების მუშაობაზე. უნდა აღინიშნოს, რომ ამ მხრით პარტუჯრედმა და ცალკე ძირეულმა რგოლებმა ოთიმდის ვერ გარდაქმნეს მუშაობა. ტეხნიკის დაუფლების ორი წრის მუშაობა, რომლებიც ჩამოყალიბებული იყო საქონლის სადგურში შეფერხდა მსმენელების დაუსწრებლობის გამო. კრებამ არადამაკმაყოფილებლად ჩათვალა ტეხნიკის დაუფლების წრეების მუშაობა და დაადგინა სადგურში მუშაობის დრო დანიშნოს ერთი საათით ადრე; ეს კი ერთი საათი უნდა მთანდიმონ ტეხნიკის დაუფლების წრეების მუშაობას.

ხაზგასმით აღინიშნა კომკავშირის ჯგუფების არადამაკმაყოფილებელი მუშაობაც. პარტჯგუფები (პირველი და მესამე) არ ეწევიან სათანადო ხელმძღვანელობას დახმარებას კომკავშირულ ჯგუფებს. ამის გამო ცალკე კომკავშირელები ვერ ამართლებენ ავანგარდულ როლს წარმოებაში. ამით უნდა აიხსნას ის მდგომარეობა, რომ კომკავშირის უჯრედმა დღემდის ვერ მოახერხა პოლიტგანათლების ქსელის მუშაობის მოწესრიგება. კრებამ დაავალა კომკავშირის უჯრედის ბიუროს და პარტჯგუფებს სისტემატიური და კონკრეტული ხელმძღვანელობა გაუწიოს კომკავშირელთა ჯგუფებს.

მტვირთავი მუშა.

კალინინის სახ. ქარხნის დამკვრელი კომკავშირელები, რომელნიც აქტიურად იბრძვიან ტეხნიკის დაუფლებისათვის: მკრტიჩიანი, კრეტიანი და სოტნიაშვილი

15 მილიონი მანეთი საქართველოს კურორტებს

საქართ. კურორტებზე 1933 წ. ჩატარდება ფართო მეცნიერული კვლევა-ძიება და აღმშენებლობა, რისთვისაც გადადებულია 15 მილიონი მანეთი. ჩვენი კურორტების მეცნიერული შესწავლა და მათ შესაძლებლობათა ზუსტად გამოკვლევა მკვიდრ საფუძველს შეუქმნის გეგმიან მუშაობას სოციალისტური კურორტების მოსაწყობად. გასულ წელს საქართველოს კურორტებზე ჩატარდა კომპლექსური მეცნიერული დაკვირვებანი, წელს ეს დაკვირვებანი უფრო ფართოდება და ღრმავდება და ჩატარდება კურორტოლოგიის და ფიზიოთერაპიის ინსტიტუტის უმუალო ხელმძღვანელობით. კურორტების შესწავლაში, საქართველოს მეცნიერულ ძალებს გარდა, მონაწილეობას იღებენ კურორტოლოგიის მოსკოვის ინსტიტუტის და პიატიგორსკის बალნეოლოგიური ინსტიტუტის წარმომადგენლები.

წელს საქართველოს კურორტებზე ჩატარდება შემდეგი სამუშაობები:

კურორტ წყალტუბოს მშენებლობის გეგმა ითვალისწინებს: მდინარე წყალტუბოს გადაყვანას არხებში, თანამშრომელთათვის 41—ოთახიანი საერთო საცხოვრებლის და კოლმეურნეთათვის 70—ოთახიანი სახლის აგებას, № 7 აბაზანის მშენებლობის დამთავრებას, საავტომობილო გზის (გუდრონით დაგებული) გაყვანას ქუთაისიდან წყალტუბომდე; ამ მშენებლობაზე წელს დაიხარჯება 2.760.000 მანეთი. ამას გარდა, კაპიტალურ რემონტზე და გაფართოებაზე დაიხარჯება 285.700 მან., ხოლო ახალ მშენებლობაზე (ნაწილობრივი კანალიზაციის და წყალსადენის გაყვანა, საერთო ფეხისადგილების და სხ. აშენება) —595.000 მან. კურორტის და ტრანსპორტის დამხმარე საწარმოთა მოწყობაზე დაიხარჯება—97.000 მან., საკურორტო ტყის გაშენებაზე 62.985 მან. და მეღორეობის და მეფუტკრეობის მეურნეობის მოწყობაზე —25.000 მან.

ამას გარდა, წელს წყალტუბოში ტარდება ჰიდრო-გეოლოგიური, სანიტარული —ბიგიენური, კლიმატური, კლინიკური და ექსპერიმენტალური —ფიზიოლოგიური მუშაობა და კურორტის ტოპოგრაფიული გადაღება, რაზეც დაიხარჯება 128.760 მანეთი. სულ წყალტუბოს კეთილმოწყობისა, დაგეგმვისა და მეცნიერულად შესწავლისათვის წელს გადადებულია 3.954.445 მანეთი.

ბორჯომის ჯგუფის კურორტებზე (ბორჯომი, წაღვერი, ციხისჯვარი, პატარა ციმი, ბაკურიანი) 1933 წლის მშენებლობის გეგმაში შედის ახალი სასტუმროს და ფიზიოთერაპიული ინსტიტუტის ცენტრალური გათბობის მოწყობა, ჰიდროელსადგურის გაფართოება, ბაკურიანის სასტუმროს, დასასვენებელი სახლის და წყალსადენის აგება, წაღვერის ჰიგიენური აბანოს და წყალსადენის მშენებლობის დამთავრება და სხ., რისთვისაც გამოყოფილია 1.343.800 მანეთი. კაპიტალურ რემონტსა და გაფართოებაზე ამ კურორტებზე დაიხარჯება 281.800 მან., ახალ მშენებლობაზე (პავილიონის მოწყობა პატარა ციმის სანატორიუმთან, მდინარე ბორჯომის ნაპირების გამაგრება, წყალსადენის გაყვანა და ბორჯომ-პარკში გზის გაკეთება)—425.000 მან., კურორტის და ტრანსპორტის დამხმარე საწარმოების მოწყობაზე—351.000 მან. და სხ. აგრეთვე წელს ბაკურიანში მოეწყობა საკურორტო მეტოსტენეობის საბჭოთა მეურნეობა, რისთვისაც გადადებულია 10 ათასი მან.

სატყეო მეურნეობის დარგში (ახალი კულტურების გაშენება, სანერგეების მოწყობა, მავნებლებთან ბრძოლა, თესლის დამზადება, ტყეების გაწმენდა, კაძრების მომზადება და სხ.) ბორჯომის, ახალდაბის, წაღვერის და ბაკურიანის რაიონებისათვის გამოყოფილია 725.056 მან.

ბორჯომში წელს დამუშავდება 13 კლინიკური და 2 ექსპერიმენტალურ-ფიზიოლოგიურ თემა, გაგრძელდება კურორტის დაგეგმვა, ტოპოგრაფიული მასალის და კლიმატის შესწავლა. წაღვერში იმუშავებს კლინიკური ჯგუფი, პატარა ციმის ბავშვთა სანატორიუმში დამუშავდება ბავშვთა სნეულებების კლინიკური თემები და სხ., რაზეც დაიხარჯება 63.079 მანეთი. საერთოდ, ბორჯომის ჯგუფის კურორტებზე წელს დაიხარჯება — 3.704.535 მანეთი.

კურორტ აბასთუმანის გარდამავალი მშენებლობისათვის 1933 წელს გამოყოფილია 556.000 მან. კაპიტალურ რემონტისა და გაფართოებისათვის—370.600 მან., ახალი მშენებლობისათვის —50.000 მან., საკურორტო მესაქონლეობის განვითარებისათვის 75.000 მან. და სხ. აბასთუმანში დამუშავდება 3 კლინიკურ—ბიოქიმიური თემა და დამთავრდება კურორტის ენერგეტიკული დაგეგმვა. სულ კურორტ აბასთუმანის კეთილმოწყობა—შესწავლაზე წელს უნდა დაიხარჯოს 2.000.617 მან.

კურორტ ახტალასათვის გამოყოფილია: კაპიტალური რემონტის და გაფართოების მიზნით—78.000 მან., სამეცნიერო კვლევითი და საგეგმო მუშაობისათვის—53.945 მან. და სხ. ახტალაზე მთლიანად დაიხარჯება 146.945 მან.

ბახმარო ამ ბოლო დროს უფრო მეტი ინტერესს იწვევს, როგორც პირველხარისხოვანი სამთო-კლიმატიური სადგური, რომელიც შეზავებული ზღვის ჰავით. მიმდინარე წლის ზამთარში საქ. კურორტოლოგის და ფიზიოთერაპიის ინსტიტუტის ინიციატივით ბახმაროზე პირველად მოეწყო სამეცნ. ექსპედიცია; ზაფხულში ეს ექსპედიცია განაგრძობს მუშაობას, რისთვისაც გადადებულია 40.000 მან. საერთოდ ბახმაროს კეთილმოწყობაზე წელს დაიხარჯება 296.555. მან.

შამშოვში კაპიტალურ რემონტზე წელს დაიხარჯება 24.500 მან., საკურორტო მესაქონლეობის განვითარებისათვის—265.495 მან., სატყეო დარგში— 137.495 მან. და სხ. შამშოვში წელს დამუშავდება 5 კლინიკურ-ბიოქიმიური თემა და გამორკვეულ იქნება მინარალური წყლების ფიზოლოგიური მოქმედება. 1933 წელს შამშოვის შესწავლა-მოწყობაზე საერთოდ დაიხარჯება 483.795 მან.

ადგილობრივი და რესპუბლიკანური მნიშვნელობის კურორტებზე (ანაკლია, საირმე, ჩერგეთი, ზეკარი, ლებარდე და სხ.) აღმშენებლობის და სამეცნიერო კვლევითი მუშაობის ჩასატარებლად წელს დაიხარჯება 175 ათასი მანეთის ზეტი.

სრულიად შეუსწავლელია **სვანეთი**, როგორც კურორტი, განსაკუთრებით ზემო-სვანეთი. ამ მხრივ სვანეთს აუცილებლივ უნდა მიექცეს სერიოზული ყურადღება, რადგან სვანეთის გზის მშენებლობა უკვე გაცხოველებით წარმოებს. საქ. წითელი ჯვარი უკვე შეუდგა ზ.-სვანეთის გამოყენებას საკურორტო თვალსაზრისით (ბეჩოს თემში შენდება დასასვენებელი სახლი). მხედველობაში უნდა მივიღოთ ის გარემოება, რომ ზემოსვანეთის სოფლები 1200-2.100 მეტრის სიმაღლეზეა ზღვის დონედან და მოექცეულია სუბალპიურ მიდამოებში კავკასიონის და სვანეთის ქედებს შუა, მდიდარია ტყეებით და მინერალური წყლებით (მარტო ზემო-სვანეთში აღრიცხულია 137 მინერალური წყარო). ამრიგად, ზემო-სვანეთის, როგორც კურორტის, გამოკვლევა საკმაოდ დროულია და აუცილებელი. ამ მიზნით წელს მოეწყობა საქ. კურორტოლოგიის ინსტიტუტის ზემო-სვანეთის საკურორტო ექსპედიცია.

ამას გარდა, სამეცნიერო—კვლევითი მუშაობაზე დაიხარჯება: კოჯორში—2.150 მან. მუხურში—2.000 მან. და წუნისში 2.000 მან.—ტფილისთან ახლო მდებარე კურორტების კეთილმოწყობაზე (კოჯორი, მანგლისი, წყნეთი და კიკეთი) წელს დაიხარჯება 300.000 მან., ხოლო ტფილისის ბალნეოლოგიური კურორტის ჰიდრო-გეოლოგიური კვლევით სამუშაოებსა და აბანოს მშენებლობაზე—1 მილიონი მან. გარდა აღნიშნულისა, მინერალური წყაროების ქიმიური გამოკვლევა ჩატარდება შემდეგ რაიონებში: აჭარისტანში (30 მინერალური წყარო), ხარაგოულის რაიონში (17 მინერალური წყარო), გორის რაიონში, მენჯეში და ცაიში, ზემო-სვანეთში, აღმოსავლეთ საქართველოში და მარტვილის რაიონში.

1933 წელსვე აჭარისტანის კურორტებზე დაიხარჯება 400.000 მან. აფხაზეთის კურორტებზე—1.800.000 მან. და სამხრეთ-ოსეთის კურორტებზე—300.000 მან. ამრიგად, საქართველოს ყველა კურორტებზე 1933 წელს მთლიანად დაიხარჯება 14.824.492 მან.

ასეთია მეორე ხუთწლიანი გეგმის პირველი წლის სამუშაოთა პროგრამა საქ. საკურორტო მშენებლობის დარგში, პროგრამა, რომლის შესასრულებლად უნდა დავრაზმოთ ყველა ძალები და რომელიც ბოლშევიკურად უნდა შეასრულოთ.

ეძ. ალ. მინდაძე.

45 მილიონი მანეთის საქონელ[illegible]

ამიერ-კავკასიის მებამბეობის რაიონებს

მოსკოვი, 30 ივნისი. საფინანსო კომიტეტის შიერ დამტკიცებული გეგმით, საბჭოთა კავშირის მასშტაბით [illegible] ... კომისარიატი ვალდებულია მესამე კვარტალის განმავლობაში შეიზიდოს ამიერ.-კავკასიაში 65 მილიონი მანეთის საქონელი, აქედან ამიერ - კავკასიის სასოფლო რაიონებში შეზიდული იქნება 45 მილიონი მანეთის სამრეწველო საქონელი.

ბამბის და მატყლის ქსოვილი სოფლად შეზიდული იქნება [illegible] ... ლოებით 20 მილიონი მანეთისა, ძაფი და თავსაფარი 3 მილიონ [illegible] ... თზე მეტისა, სამკერვალო ნაწარმი — 5.520 ათასი მანეთისა, ტრიკოტაჟი — 1.740 ათასი მანეთისა.

ამასთანავე გათვალისწინებულია შემოზიდვა 6 მილიონი [illegible] ... თის ფეხსაცმელისა და კალოშისა, 93 ათ. მან. სარეცხის საპონისა 10 მილ. მანეთის თამბაქოს ნაწარმისა.

მებამბეობის რაიონებში გაგზავნილი საქონელი დანიშნულ[illegible] ... ბამბის დამზადების სტიმულირებისათვის და მებამბეებზე გაიცემ[illegible] ... საგრძნობლად დაკლებულ ფასში.

ამიერ - კავკასიის ქალაქის სამომხმარებლო კოოპერაციამ [illegible] ... ხელმწიფო სავაჭრო ორგანიზაციები მიიღებენ მესამე კვარტალ[illegible] ... დაანლოებით 4.180 ათასი მანეთის ღირებულების, შეკერილი ნაწარ[illegible] ... ფეხსაცმელს და კალოშს 2 ნახევარი მილიონი მანეთისას, 300 [illegible] ... მანეთის სარეცხის საპონს, პაპიროსს, მახორკას და თამბაქოს სხვა [illegible] ... წარმს — 4.560 ათასი მანეთისას (ადს).

ვიზრძოლოთ 13 მილიონი ტონ[illegible] სილოსისათვის

ამხ. იაკოვლევის წერილი ლენინური კომკავშირისადმი

ლენინურმა კომკავშირმა საკმაოდ კარგად შეასრულა თავისი, როგორც სილოსის შეფის, ვალდებულება. სილოსს ახლა ყოველი კოლმეურნე იცნობს და სილოსი მტკიცედ შევიდა პირუტყვის კვების რაციონში.

თათბირთა რესპუბლიკის, მოსკოვის ოლქისა მიხნევსკის რაიონის და მთელი რიგი სხვა რაიონების კომკავშირმა მიაღწია იმას, რომ თითოეული ძროხა უზრუნველყოფილია საშუალოდ 1,5—2 ტონა და უფრო მეტი სილოსით. და, სადაც სილოსი საკმაოდ და კარგი ხარისხის ჰქონდათ, პირუტყვი გაზაფხულისათვის მოლონიერებული გამოვიდა.

მაგრამ უნდა აღინიშნოს, რომ 1932 წელს და 1933 წელს მეტწილ რაიონებში შენელდა ყურადღება სილოსისადმი. გასულ წელს დასილოსებისას გეგმა სანახევროდაც არ ყოფილა შესრულებული. სათანადო ბრძოლას სილოსის ხარისხისათვის ადგილი არ ქონია. მრავალი ათასი კოლმეურნეობის და საბჭოთა მეურნეობის გამოცდილება გვიჩვენებს, რომ საკვების დასილოსება იხეთი ღონისძიებაა, რომელიც ღირს იმაი, რომ მას განსაკუთრებული ყურადღება მიექცეს. რა ერის ახალი ჩვენთვის ამ საკითხში მნიშვნელოვანი!

1. გავაუმჯობესოთ დასილოსების სხი, დავეუფლოთ სილოსის ჩაყრის დ[illegible] ... გამოყენების ტექნიკას.

2. გავადიდოთ, გასულ წელთან შედარებით სასილოსე კულტურების მოსავალობა, რაც შეიძლება უფრო სრულად [illegible] ... ვიყენოთ სილოსისათვის სხვადასხვა [illegible] ... ნი, გარეული ბალახები და უფრო ფა[illegible] ... გავშალოთ საადრიო დასილოსება.

3. მეცხოველეობის ძირითად რაიონებში საჭიროთა ამოცანად დავისახოთ ორ[illegible] ... მდე სილოსის დამზადება განსაზღვრული ჯოგის თითეული ძროხისათვის. [illegible] ... ნდე — კოლმეურნეს ძროხისათვის დ[illegible] ... ქმნილ დასაზღვევი ფონდი მომავალი [illegible] ... გაზაფხულის თესვის კამპანიისათვის.

4 განვითარდეთ ყველა შესაძელი სასილოსო კოშკების მშენებლობის [illegible] ... ლილად, განსაკუთრებით ადგილობრივ[illegible] ... სალითა.

საბჭოთა კავშირის მიწათმოქმედებ[illegible] ... ხალხო კომისარიატი დარწმუნებულია, [illegible] ... კომკავშირი, როგორც სილოსის შეფ[illegible] ... წელსაც, როგორც 1931 წელს, გაშლ[illegible] ... რთო მასობრივ მუშაობას აღინიშნულ[illegible] ... ცნების შესახრულებლად და უზრ[illegible] ... ეოფს სოციალისტურ მეცხოველეობა[illegible] ... ვი ხარისხის სილოსით.

ს.ხ.რ. კავშირის მიწათმოქმედების [illegible] ... ხო კომისარი **იაკოვლ[illegible]**

სვერდლოვის სახელოგის უნივერ[illegible] ტეტის 15 წლის თავი

საზეიმო სხდომა კონსერვატორიის დიდ დარბაზში

ამხ. ლ. მ. კაგანოვიჩის გამოსვლა.

გუშინ კონსერვატორიის დიდ დარბაზში შეესწრა საზეიმო სხდომა, რომელიც მიძღვნილი იყო ი. მ. სვერდლოვის სახელობის კომუნისტიური სასოფლო-სამეურნეო უნივერსიტეტის 15 წლისთავისადმი. საზეიმო სხდომა გახსნა უნივერსიტეტის რექტორმა ამხ. **უვაროვმა**, მქუხარე ტაშით სპატიო პრეზიდიუმში არჩეული არიან: ამხ. **სტალინი, მოლოტოვი, კაგანოვიჩი, კალინინი, ვოროშილოვი, ორჯონიკიძე, კუიბიშევი, ანდრეევი, კიროვი, კოსიორი, მიქოიანი, რუდზუტაკი, პოსტიშევი, ტელმანი**. მთელი დარბაზი ოვაციით ხვდება საკ. კ.პ. (ბ) ცენტრალური კომიტეტის მდივნის ამხ. **კაგანოვიჩის** გამოჩენას პრეზიდიუმში.

მოკლე სიტყვით სვერდლოვის სახელობის უნივერსიტეტის ისტორიის შესახებ გამოვიდა სვერდლოვის უნივერსიტეტის პროფესორი, ძველი ბოლშევიკი ამხ. **იუდოვსკი**, მან უამბო დამსწრეთ, თუ როგორ ასწავლიდენ ლენინი და სტალინი სვერდლოველებს, თუ როგორ იბრძოდენ სვერდლოველები, ტროცკისტების, მემარჯვენენ და „მემარცხენენ“ ოპორტუნისტების წინააღმდეგ. ძველ ბოლშევიკთა კონფერენციის სახელით სვერდლოვის ოლქკომის [illegible] ... ბერ ... ბ, დასმარების გაწევა ადგილობრივ[illegible] ... მეურნეობებისათვის მოხავლის აღ[illegible] ... პანიაში, გეოლოგიური და მინ[illegible] ... კვლევა-ძიების ჩატარება და სხვ (ა[illegible]

საბჭოთა მოკალაქეების [illegible] სახლება მანჯურიაში

ჩიტა, 28 ივნისი. 23 ივნისს ხარ[illegible] ... საბჭოთა კავშირში გაიგზავნა საბ[illegible] ... მოქალაქე, რომელნიც დაპატიმრ[illegible] ... წლის, წინათ სხვადასხვა პროცეს[illegible] ... ჰოლის საფუძველზე და აქამდის [illegible] ... ბული იყვნენ ჩანჩურნის და ხარბინ[illegible] ... ტიმორეში. ამას წინათ საბჭოთა [illegible] ... ში გამოიგზავნა ჰატიმრობისაგან [illegible] ... სუფლებული საბჭოთა 23 მოქალაქ[illegible] ... ალეტლენი ხარბინის სადგურზე [illegible] ... ალეტლენი ხარბინის სადგურზე [illegible] ... ალეტლენი ხარბინის სადგურზე [

ᲛᲝᲠᲘᲒᲘ ᲨᲔᲡᲐᲢᲐᲜᲔᲑᲘᲡ ᲕᲐᲓᲐᲖᲔ ᲐᲙᲠᲔᲤᲐᲡᲗᲐᲜ ᲔᲠᲗᲐᲓ

მთავარი ყურადღება სოფლად ობლიგაციების ნაღდზე გავრცელებას

ნუთუ დრო არ არის გამოსწორდეს სამარცხვინო ჩამორჩენა?

(ᲥᲕᲐᲠᲔᲚᲘᲡ ᲠᲐᲘᲝᲜᲘ)

მეორე ხუთწლედის სესხის გავრცელების მხრივ ყვარელის რაიონს უკანასკნელი ადგილი უჭირავს საქართველოში. 25 ივნისისათვის რაიონს შესრულებული ქონდა გეგმის 54,1 პროც., სექტორების მიხედვით, გეგმა მხოლოდ მუშა - მოსამსახურეებს აქვთ შესრულებული.

ამ ჩამორჩენის მიზეზი ის არის, რომ რაიონში სესხის გავრცელებას სათანადო ხელმძღვანელობა არ ეწევა. კამპანიის მოსამზადებელი მუშაობა ჩატარებულია არა დამაკმაყოფილებლად. კამპანიის დაწყების წინ სესხის საკითხი რაიონს დამუშავებული აქვს არა საფუძვლიანად — „სხვათა შორის“ (სხვადასხვა კრებების დასასრულს —„მიმდინარე საკითხებში“). ამის გამო სას. საბჭოების თავმჯდომარეები, კოლმეურნეობათა თავმჯდომარეები, საკოლმეურნეო უჯრედების მდივნები და საკოლმეურნეო აქტივი არ არიან მომზადებული, რომ საჭირო ახსნა - განმარტება გაშალონ და სათანადოთ უხელმძღვანელონ სესხის გავრცელებას.

მთელ რიგ კოლმეურნეობებში სესხზე ხელის მოწერა ჩატარებულია აშკარა გათანაბრებით (საბუ, გრეთმი, შილდა [illegible] სხვ.). თითქმის ყველგან სესხზე ხელი მოწერილი აქვს სოფ. ზემო ხოდაშნის, მატანის და ოყოს სას. საბჭოებმა ნაღდზე რეალიზაციის გეგმა ვადაზე ადრე შეასრულეს ზაზუბესერიე აიყვანეს ჩამორჩენილი სას. საბჭოები. სამარცხვინო ჩამორჩენილთა შორის არიან სოფ. ᲕᲘᲜᲐᲓᲐᲚᲘᲡ (შესრულებული აქვს გეგმის 6,4 პროც.) ᲐᲙᲣᲠᲘᲡ (14,6 პროც.), და ᲜᲐᲕᲐᲠᲗᲣᲚᲘᲡ (22,4 პროც.), სას. საბჭოები.

ნაღდზე რეალიზაციის გეგმა რაიონს 20 ივნისისათვის შესრულებული ქონდა სოფლად 44,9 პროც. და ქალაქად 84,7 პროც.

ობლიგაციების ნაღდზე გავრცელების კიდევ უფრო გაძლიერებასთან ერთად თავლაგის რაიონის ხელმძღვანელმა ორგანიზაციებმა, კოლმეურნეობებმა, წარმოება-დაწესებულებათა და სოფლის საბჭოების ხელმძღვანელებმა განსაკუთრებული ყურადღება უნდა მიაქციონ ხელმოწერილ თანხის მორიგი შენატანის ვადაზე აკრეფას და შემნახველ სალაროში შეტანას.

ᲓᲐᲛᲘᲙᲕᲠᲔᲚᲘ

სესხის გავრცელება 25 ივნისისათვის

შემნახველი სალაროების სამმართველოს ცნობით, 25 ივნისისათვის საქართველოში გავრცელებული იყო სულ მეორე ხუთწლედის სესხი, 47.850 მანეთისა, გეგმა 100,1 პროც. აქედან მუშა-მოსამსახურეებს შესრულებული ჰქონდათ გეგმის 115,5 პროც., ქალაქის დანარჩენ მოსახლეობას—101 პრ., კოლმეურნეებს—114,6 პროც., ხოლო ერთპიროვნულ მეურნეებს 31,5 პროც.

მუშა-მოსამსახურეთა შორის სესხის გავრცელების მხრით ჩამორჩენილია ყაზბეგის რაიონი, რომელსაც შესრულებული ჰქონდა გეგმის მხოლოდ 72,7 პროც.

კოლმეურნეთა შორის სესხის გავრცელება ჩამორჩენილია ვანის, ბაშკოჩეთის, ყვარელის, ბარტვილის, მცხეთის, ტყიბულის, სამტრედიის და ცაგერის რაიონებში.

ᲔᲠᲗᲞᲘᲠᲝᲕᲜᲣᲚ ᲛᲔᲣᲠᲜᲔᲗᲗᲐ ᲨᲝᲠᲘᲡ ᲡᲔᲡᲮᲘᲡ ᲒᲐᲕᲠᲪᲔᲚᲔᲑᲘᲡ ᲒᲔᲒᲛᲐ ᲨᲔᲡᲠᲣᲚᲔᲑᲣᲚᲘ ᲐᲠᲘᲡ: ᲐᲛᲑᲠᲝᲚᲐᲣᲠᲘᲡ ᲠᲐᲝᲜᲘᲡ—100 ᲞᲠᲝᲪ. ᲒᲝᲒᲔᲓᲐᲜᲗᲘᲐᲜᲘ—101 ᲞᲠᲝᲪ., ᲖᲔᲛᲝ - ᲡᲕᲐᲜᲔᲗᲘᲡ—113,3 ᲞᲠᲝᲪ.

ერთპიროვნულ მეურნეთა შორის სესხის გავრცელების მხრით სამაოცსვნიოდ ჩამორჩენილი არიან შემდეგი რაიონები: სენაკისა (შესრულებული აქვს ერთპიროვნულ მეურნეობებში სესხის გავრცელების გეგმის 2,2 პროც.), აბაშისა (5,4 პროც.), ბორჩალოსი (9,6 პროც.), ვანის (2,8 პროც.), გორისა (6,8 პროც.), საგარეჯოსი (4,4 პროც.), დუშეთისა (1 პროც.), ლაგოდეხის (9,3 პროც.), მესტიის (3,8 პროც.), ტყიბულის (7,7 პროც.), ხობისა (7,7 პროც.), ცაგერისა 4,3 პროც.), წალენჯიხისა (7,5 პროც.) და ჩოხატაურის (2,9 პროც.) რაიონები.

ᲥᲕᲔᲛᲝ-ᲡᲕᲐᲜᲔᲗᲘᲡ ᲓᲐ ᲗᲘᲗᲐᲜᲔᲗᲘᲡ ᲠᲐᲝᲜᲔᲑᲘ ᲔᲠᲗᲞᲘᲠᲝᲕᲜᲣᲚᲘ ᲛᲔᲣᲠᲜᲔᲗᲗᲐ ᲨᲝᲠᲘᲡ ᲒᲔᲒᲛᲘᲗ ᲡᲔᲡᲮᲘᲡ ᲒᲐᲕᲠᲪᲔᲚᲔᲑᲐ 25 ᲘᲕᲜᲘᲡᲘᲡᲐᲗᲕᲘᲡ ᲙᲘᲓᲔᲕ ᲐᲠ ᲐᲦᲬᲔᲚᲘ ᲓᲐᲬᲘᲜᲔᲑᲣᲚᲘ.

ფრიად უხეირო მიმდინარეობს მორიგი შენატანების აკრეფა. მუშა-მოსამსახურეებს შროის 25 ივნისისათვის აკრეფილი იყო 657 ათასი მანეთი. ეს ჯამი ხელმოწერილი თანხის 2 პროცენტსაც კი არ შეადგენს. ყოველთვიურად კი უნდა იკრეფებოდეს ხელმოწერილი თანხის 10 პროც. ქალაქის დანარჩენ მოსახლეთა შორის აკრეფილია ხელმოწერილი თანხის მხოლოდ 5 პროც. და კოლმეურნეთა შორის—ხელმოწერილი თანხა მხოლოდ 6,9 პროც.

მორიგი შენატანების აკრეფაზე ასეთი ტემპები ყოვლად შეუწყნარებელია და ძირს უთხრის სახელმწიფო სესხის რეალიზაციის საქმეს.

გეგმა გადაჭარბებით შეავასრულეთ

(ᲮᲐᲠᲐᲒᲝᲣᲚᲘᲡ ᲠᲐᲘᲝᲜᲘ)

მეორე ხუთწლედის სესხის გავრცელების დავალება 1933 წლის მეორე კვარტალში ორგჯონიკიძის რაიონმა თანხების აკრეფის მხრით, გადაჭარბებით შეასრულა.

28 ივნისისათვის მუშა - მოსამსახურეთაგან 4.000 მანეთის ნაცვლად აკრეფილი იყო 7.717 მანეთი, ე. ი. საკონტროლო დავალების 190 პროც. კოლმეურნეთა შორის 1.000 მანეთის ნაცვლად აკრეფილი იყო 6262 მანეთი, ხოლო ერთპიროვნულ მეურნეთა შორის 27.000 მანეთის ნაცვლად—65.805 მანეთისა.

ამრიგად მეორე ხუთწლედის სესხის ანგარიშში 28 ივნისისათვის აკრეფილი იყო სულ 79.784 მანეთი, ე. ი. გეგმის 249 პროც.

Გ. ᲘᲜᲐᲠᲘᲫᲔ.

ᲛᲗᲐᲕᲐᲠᲘᲐ ᲡᲔᲡᲮᲘᲡ ᲝᲑᲚᲘᲒᲐᲪᲘᲔᲑᲘᲡ ᲜᲐᲦᲓᲖᲔ ᲒᲐᲕᲠᲪᲔᲚᲔᲑᲐ

(ᲗᲔᲚᲐᲕᲘᲡ ᲠᲐᲘᲝᲜᲘ)

მეორე ხუთწლედის სესხის რეალიზაცია თელავის რაიონში წარმატებით მიმდინარეობს. მუშა-მოსამსახურეებმა და კოლმეურნეებმა დავალება ვადაზე ადრე და დაჭარბებით შეასრულეს. მუშა - მოსამსახურეებმა 305.000 მან. ნაცვლად, ხელი მოაწერეს 359.655 მან., რაც გეგმის 118 პროც. შეადგენს. ქალაქის მუშების მაგალითს არც კოლმეურნეები ჩამორჩენ, დავალება მათაც გადაჭარბებით შეასრულეს და 82.200 მანეთის ნაცვლად ხელის მოწერა ჩატარდეს 85.210 მანეთზე.

ამჟამად განსაკუთრებული ყურადღება აქვს მიქცეული ᲝᲑᲚᲘᲒᲐᲪᲘᲔᲑᲘᲡ ᲜᲐᲦᲓᲖᲔ ᲒᲐᲕᲠᲪᲔᲚᲔᲑᲐᲡ. სოფლად ნაღდზე უდა გასალეს 398.000 მან; ქალაქად კი 50.000 მან. ობლიგაციები. სას. საბჭოებს შორის გაშალილია სოციშეჯიბრება, საზოგადოებრივ ბუქსირზე აყვანა. პროფკავშირებმა დახმარების გაწევის მიზნით სოფლებში გაგზავნეს მუშათა ბრიგადები.

ᲔᲠᲗᲞᲘᲠᲝᲕᲜᲣᲚᲘ ᲛᲔᲣᲠᲜᲔᲝᲑᲔᲑᲘ ᲛᲘᲘᲒᲘᲬᲧᲔᲡ

ᲒᲣᲠᲯᲐᲐᲜᲘᲡ რაიონი მეორე ხუთწლეულის სესხის გავრცელებაში სამარცხვინოთ ჩამორჩა. 24 ივნისისათვის რაიონს შესრულებული ქონდა სესხის გავრცელების გეგმის 59,6 პროც., ყველაზე მეტად ჩამორჩენილი არიან ერთპიროვნული მეურნეობები, რომელსაც შესრულებული ქონდათ გეგმის მხოლოდ 19,2 პროც. ᲒᲣᲠᲯᲐᲐᲜᲘᲡ სას. საბჭოს ერთპიროვნულ მეურნეობებს შესრულებული ქონდათ გეგმის 7,2 პროც., დუზაგრამის — 6,6 პროც., ᲕᲔᲚᲘᲡ ციხის — 10 პროც., კარდანახის — 6,2 პროც., ᲩᲘᲚᲐᲕᲘᲡᲐᲗᲕᲘᲡ — 6,1 პროც., ᲥᲘᲛᲘᲗᲘᲡ ერთპიროვნულ მეურნეობებს — 8,2 პროც.

ᲩᲘᲚᲐᲕᲘᲡᲗᲕᲘᲡ და ᲘᲛᲘᲗᲘᲡ ᲥᲘᲛᲘᲗᲘᲡ ᲛᲔᲣᲠᲜᲔᲝᲑᲔᲑᲘᲡ ᲛᲘᲛᲓᲘᲜᲐᲠᲔᲝᲑᲐ ᲐᲠᲐᲓᲐᲛᲐᲛᲐᲚᲘᲐᲜᲘ. ᲛᲐᲡᲗᲐᲜ ᲐᲠᲘᲡ ᲡᲐᲭᲘᲠᲝ ᲦᲝᲜᲘᲡᲫᲘᲔᲑᲔᲑᲘ ᲡᲐᲛᲘᲗᲘ ᲓᲐᲛᲐᲙᲛᲐᲧᲝᲤᲘᲚᲘᲐ ᲡᲐᲛᲘᲗᲘ ᲛᲘᲛᲓᲘᲜᲐᲠᲔᲝᲑᲐ.

ᲛᲔᲠᲘᲜᲓᲘᲡ ᲠᲐᲝᲜᲘᲡ ᲛᲔᲠᲘᲜᲓᲘᲡ ᲡᲐᲡᲐᲠᲒᲔᲑᲚᲝ ᲡᲐᲠᲬᲛᲣᲜᲝᲑᲐ ᲐᲠ ᲐᲠᲘᲡ ᲓᲐᲛᲐᲙᲛᲐᲧᲝᲤᲘᲚᲘ. ᲛᲔᲠᲘᲜᲓᲘᲡ ᲠᲐᲝᲜᲘᲡ ᲛᲣᲨᲐ - ᲛᲝᲡᲐᲛᲡᲐᲮᲣᲠᲔᲑᲘᲡ ᲨᲠᲘᲛᲘᲡ ᲓᲐᲛᲘᲜᲐᲠᲔᲑᲐ ᲐᲠᲐᲡᲐᲠᲒᲔᲑᲚᲝᲓ ᲓᲐᲑᲚᲘᲗ

პატარა ფელეტონი

ᲐᲜᲓᲠᲘ. ᲛᲝᲖᲝᲛᲔ...

— ჩუმათ, ჩუმათ... არვინ გაგვიგოს! ასეთია კოლა პატარქალაშვილის უმორჩილესი თხოვნა.

მაგრამ ყველა საიდუმლოებას ვერ შეინახავ, მით უფრო ისეთს, რომელიც თვითეულმა იცის, რომელზედაც ყველა ფიქრობს, მაგრამ აშკარად ვერ ლაპარაკობს. კოლა პატარქალაშვილი მაინც გვთხოვს არ გაუტეხოთ ნამუსი.

თქვენ მას არ იცნობთ მკითხველო არც ჩვენ ვიცნობდით ბოლო დრომდე; სამაგიეროდ, სოფ. მეტეხში ბავშვმაც კი იცის, ვინ არის... კოლა, სინდისის წინაშე უნდა ითქვას: ღირსი კი იყო კოლა პატარქალაშვილი, რომ ერთხელ მაინც აღენიშნა ვისმეს მისი არსებობა ერთხელ მაინც გამოეყვანა ის ფართო საზოგადოების წინაშე. ამ შეცდომას, მართალია ცოტა დაგვიანებით, მაგრამ მაინც ვასწორებთ. ამისათვის საკმარისია აიღოთ კოლა პატარქალაშვილის მოღვაწეობის ერთი უბრალო დარგი, თუნდაც ისეთი, რომელთანაც არავითარი პროფესიონული დამოკიდებულება მას არ აქვს და პატარქალაშვილი წარმოგიდგებათ მთელი თავისი ახოვანებით. აბა სად კოოპერატივის გამგეობის თავმჯდომარე და სად სიტყვაკაზმული მწერლობა. კ. პატარქალაშვილი კი იმდენად მრავალფეროვანი ნიჭის და ისე დიდი საზოგადოებრივ დიაპაზონის კაცია, რომ მისი ხელი ყველგან წვდება. ჩვენც ამ ლიტერატურიდან დავიწყებთ და გავთავებთ... მაშ აგრე, გთხოვთ აღიქუჩვითო მოთმინებით და სულგრძელობით. კ. პატარქალაშვილი, მართალია დიდი მხატვრული გაქანების კაცი არაა, მის შემოქმედებაში დაროვეულია ფორმისა და შინაარსის ჰარმონია, მაგრამ სამაგიეროთ რამდენიმე სიტყვებში იშვიათი ინტიმურობით, გრძნობის უშუალობით გადმოცემულია მეტად ცნობილი ტიპები, რომელთა სახელი — **საზოგადოებრივი საკუთრების** მიმთვისებელია.

გთხოვთ სმენას, ვიძლევით ფრაგმენტებს კოლა პატარქალაშვილის ჯერ გამოუქვეყნებელ ნაშრომებიდან.

„ნოქარ ანდრია ოზგუბაშვილს.

„ანდრი, ხომ იცი ვისთვისაც მი ნდა; მათე გამოივლის და გაატანე 2 ფ. თეთრი ფქვილი ჩუმათ.

კოლა პატარქალიშვილი“.

„ᲐᲜᲓᲠᲘ!

„აზომე 5 მეტრი სახალათე, 10 მეტრი თეთრი, 1 საკაბე. ქალალდში გაახვიე, გამოვივლი და წავიღებ.

კოლა“.

„ᲐᲜᲓᲠᲘ!

მანდ, რომ დამზადების პურია, იქედან აწონე 4 ფუთი. მათე გამოივლის და წაიღებს. ეს ქალალდი დახიე, საბუთად არ შეინახო.

კოლა“.

„ᲐᲜᲓᲠᲘ!

მე რომ გითხარი მიეცი 2 ფუთი ხორბალი. ეს ქალალდი ჩუმათ შეინახე, არავის უთხრა.

კ. პატარქალაშვილი“.

„ᲐᲜᲓᲠᲘ!

მე, რომ გითხარი, ის ხორბალი 4 ფ., მათე გამოივლის და გაატანე“.

კოლა“.

ᲜᲝᲥᲐᲠᲘ.

„მათე გამოივლის და 2 ფ., ფქვილი გამოატანე.

კ. პატარქალაშვილი“.

„ᲐᲜᲓᲠᲘ!

ანდრი ჩვენი ძმა, 2 ფ. ხორბალი მიეცი.

კოლა“.

კმარა, სურათი მოცემულია უნაკლოთ. ნუ დავემდურებით ავტორის სტილის ერთფეროვნებაში, ლექსიკონის სიღარიბეში. მთავარი ისაა, რომ ოციოდე სიტყვით, მან მხატვრული „ტალო“ (და ტალო კოოპერატივსაც) საუცხოოდ გაშალა; მთავარი ამოცანა გადაჭრილია.

უნდა ისიც ითქვას, რომ კოლა ობლად არ არის. მის ლიტერატურულ ნიჭს ჰყავს მიმბაძველნიც. თავმჯდომარის ლიტერატურული „მიღწევები“ მოსვენებას არ აძლევს მეტეხის კოოპერატივის მოანგარიშეს **მიხეილ ზარიძეს.** უფროსის წამხედურობით მასაც წვლილი შეაქვს საერთო საქმეში.

„ᲐᲜᲓᲠᲘ!

მომეცი 20 კვერცხი.

მ. ზარიძე“.

„ᲐᲜᲓᲠᲘ!

მიეცი ამის მომტანს 2 მეტრი მიტკალი, ფულს მე მოგცემ.

ზარიძე“.

„ᲐᲜᲓᲠᲘ!

„მივიღე ქალის საცვალი 1 ცალი, 1 პერანგი და 3 მეტრი სახალათე.

ზარიძე“.

კოლა პატარქალაშვილი და მ. ზარიძე დიდი ლიტერატურული თავმდაბლობით ურჩევენ, ყოველგვარ ზომებს იღებენ თავიანთი ნამოქმედარის დასაფარავად. კონსპირაციისთვის პირობები შექმნილია: გამგეობის თავმჯდომარე კოლა.

პატარქალაშვილია, ნოქრად აღექსი პატარქალაშვილი, მცველად მათე პატარქალაშვილი, (ეს, კოოპერატივის ქონების ის მცველია, რომელზედაც ასე ხშირად და მოწიწებით წერს კ. პატარქალაშვილი ანდრო ნოქარს—„მათე გამოივლის, 4 ფუთი ხორბალი გამოატანე“-ო), მოანგარიშეთ — კოლას კალმის თანამოზიარე მიხეილ ზარიძე. ამ „ოთხ ძმას“ მეტეხის კოოპერატივი წარმოუდგენიათ ხაჭაპურად და ყველა ბილი ჩაუსვიათ ამ ხაჭაპურში. ეუმარიტად, „სჯობს ცივი მჭადის ხუნასა, ხაჭაპურისა „ყლაპვაო“.

ამ ნოყიერობის იდეალზე არაჩვეულებრივად იფურჩქნება კოლა პატარქალაშვილის მიჯნურობის ვარდიც.

არ უკიჟინო, სატრფოო,
შენსა კოლასა — გულის თქმა:
მოკვდავსა ენას არ ძალუძს
უკვდავთა გრძნობათ გამოთქმა.

სატრფო კი მეტად ნაზი გემოვნების და დიდი მოთხოვნილების ჰყავს კოოპერატივის თავმჯდომარეს. მეტეხის კოლმეურნეთა ნორმები სამრეწველო საქონელზე მას არ ყოფნის.

იწერება უსტარი: „ანდრი, ხომ იცი, ვისთვისაც მინდა, მათე გამოივლის და გამოატანე 2 ფუთი თეთრი ფქვილი“. „ანდრი აზომე 10 მეტრი თეთრეული, 1 საკაბე, ქალალდში გაახვიე“. „ანდრი, მიეცი 1 ფ. თეთრი ფქვილი, 1 კაბა, და მე რომ გითხარი ისიც“.

მზეო დილისა, კეკლუკთა მნათეველო და მშვენებაო, ვარდო კოკობო! მიიღე მეტეხის კოოპერატივის გამგეობის გულდათუთქული თავმჯდომარის — კოლა პატარქალაშვილისაგან ეს მცირე მონაძღვენი. მას სიბრძე ურჩევია შენსა უმჭვრეტელობასა და სიფრუე ურჩევია შენგან საკვედურისა ღისმენასა. ხოლო შენ კი, **ამხანაგო პროკურორო,** გაზომე კარგად, ისე მოსჭერი, რომ ბოლო მოეღოს მეტეხის კოოპერატივის ძმათ ნაფიც სამ პატარქალაშვილის და მიხეილ ზარიძის მსგავსთა მოქმედებას.

ჯერ - ჯერობით კი, ბოდიში ლიტერატურულ ეთიკის დარღვევისათვის, თავმდაბალ ავტორთა უნებართვოთ მათი საკუთარი ნაშრომის პრესაში გამომქეყნებისათვის.

ᲐᲕ. ᲭᲘᲝᲜᲘᲐ.

ᲢᲤᲘᲚᲘᲡᲘᲡ ᲛᲐᲠᲒᲐᲠᲘᲜᲘᲡ ᲥᲐᲠᲮᲜᲘᲡ ᲛᲨᲔᲜᲔᲑᲚᲝᲒᲐ

მარგარინის ქარხანა ნავთლუღში, რომელიც მომავალი წლიდან უნდა ამუშავდეს, საერთოდ მზად არის 80 პროცენტით; მთავარი კორპუსის შენება თითქმის დამთავრებულია.

მშენებლობა უზრუნველყოფილია საშინაო მასალით გარდა სახურავი რკინისა (აკლია 8 ტონა) და საგლინავისა.

ქარხანას დღემდის არ მიუღია კაბელი და მავთული, მიუხედავად იმისა, რომ სახმოთა კავშირის მომარაგების სახ. კომისარიატის მიერ ეს მასალა თავის დროზე იყო გამოყოფილი. ისში ამ მასალების მიუღებლობამ ისაძლებელია ჩაშალოს გათვალსწინებული ვადაში ქარხნის მშენებლობის დამთავრება.

უნდა აღინიშნოს მომმარაგებელი ორგანიზაციების მიერ ზოგჯერ დაბალი ხარისხის მასალების მოწოდება. მაგალითად ტყემარაგმასალების ამიერ-კავკასიის განყოფილების განრიგით ზუგდიდიდან მიღებული 4 ვაგონი ხე-ტყე მშენებლობისათვის სრულიად გამოუსადეგარი აღმოჩნდა.

მშენებლობის ვიწრო ადგილს წარმოადგენს ტრანსპორტით უზრუნველყოფა. მშენებლობას არა აქვს ავტოტრანსპორტი, ხოლო რელსებისა და შპალების უქონლობის გამო დღემდის არ არის დაწყებული რკინის გზის შტოს გაყვანა „სოიუზმუკას“ შენობიდან მშენებლობის მოედნამდის 380 მეტრის სიგრძეზე. ეს შტო აუცილებელია როგორც ქარხნის მშენებლობის პერიოდში მშენებლობის მოედნამდის საამშენებლო მასალებით დატვირთული ვაგონების უშუალო მიწოდებისათვის, ისე შემდეგშიაც ტრანსპორტირებისათვის, ქარხნის პროდუქციისა, რომელიც ქარხანამ ყოველდღიურად 20—30 ვაგონი უნდა გაიტანოს (ადს).

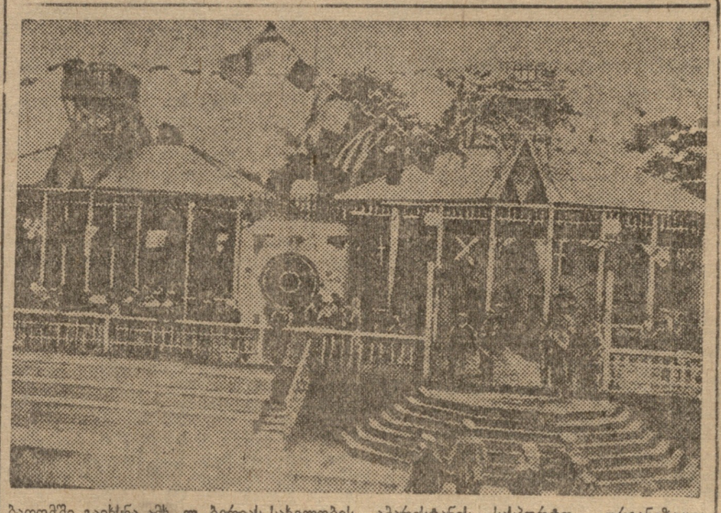

ბათომში გაიხსნა ამხ. ლ. ბერიას სახელობის აკვარიუმი-ტანის სასპორტო ორგანიზაცია „დინამო“-ს წყლის სადგური

ᲡᲣᲠᲐᲗᲘᲡ: ᲐᲛᲮ. Ლ. ᲑᲔᲠᲘᲐᲡ ᲡᲐᲮᲔᲚᲝᲑᲘᲡ ᲬᲧᲚᲘᲡ ᲡᲐᲓᲒᲣᲠᲘ

ᲛᲔᲢᲘ ᲧᲣᲠᲐᲦᲚᲔᲑᲐ ᲥᲐᲚᲐᲥᲘᲡ ᲛᲮᲐᲢᲕᲠᲣᲚ ᲒᲐᲤᲝᲠᲛᲔᲑᲐᲡ*)

1. იყოთ დიდ საქმეს, როგორიცაა ქალაქის მხატვრული გაფორმება, არა მარტო დღეასასწაულებზე, არამედ ყოველდღიურადაც. საქართველოში ამ ბოლო ხანებში ძალზე დიდი ყურადღება ექცევა ჩვენი ხელმძღვანელი ორგანოების მიერ.

ჩვენი ეპოქა მოითხოვს ნივთების გარკვეულ საქმეს და ემოციონალურ სიძლიერეს. ყოველი შენობა, მაღაზია, ქუჩა, ბაღი, კულტურის და დასვენების პარკები აღმფენი ადგილის ტრიუმფალური ფერებით უნდა იყვეს შემოსილი, სოციალიზმის მშენებელ ენტუზიასტს, ენერგია და სიხალისე უნდა შემატოს, მაგრამ ყოველთვის ეს ასე არ ხდება. მაგალითისათვის აეიღოთ შემდეგი.

1. „ტფილისოფლმრეწვი“-ს (ყოფილი მ. ლაღიძის) ხილეულის წყლების მაღაზიაში ლურჯი, შავი, წითელი და ოქროს ფერები „ჯჯიფსანდალივითაა“ აერეული, იგი უფრო კუბოების მაღაზიის შთაბეჭდილებას სტოვებს, ვიდრე ხილეულის წყლებისას! უსიტყოცხლო ბამბის ფერებით, უხეში პროვინციალური სტილით მეშჩანური გემოვნებით დახატული ხილი მოკლებულია ყოველგვარ მხატვრულ კრიტიკას. ეისი ბრალია ეს? „ტფილისოფლმრეწვის“ გამგეობის, რომელმაც საქ. სახელოთა მხატვრების კავშირის წინადადება უკუაგდო და ხსენებული მაღაზიის გაფორმება მიანდო ყოველგვარ მხატვრულ გემოვნებას მოკლებულ პირს.

2 რუსთაველის გამზირზე № 12 მოთავსებულია საშაქარლამო მაღაზია, სადაც ეიოთმდაც ევროპულ სტილზე გაფორძებული შავი, წითელი და მოშწვანო სამკუთხედები უფრო არლეკინის დასაფლავების შთაბეჭდილებას სტოვებს, ვიდრე საშაქარლამო მაღაზიისას.

3. კომინტერნის ქუჩაზე № 5 საშაქარლამო მაღაზია, „ცრობილ“ „მალიარ ბენო“-ს მიერ გაფორმებული გამასხარაევებელი დეკადენტური სტილით და ის ცუდ შთაბეჭდილებას სტოვებს მაყურებელზე.

4. რესტორან „ოლიმპია“-ს გამგეობამ მხატვრების კავში ის საუკეთესო ოსტატის ესკიზებს გვერდი აუხვია და მხატვრის ნიღაბით მოსილიარული ბენოს ესკიზებით გაფორმა, რაც ორჯერ მეტიც დაჯდა და მიეღოთ **მალიარული ხალტურა.**

5. წარსულ თვეში ტფილისში მე-2 ხუთწლედის სესხის გაფორმება ულაზათოდ ჩატარდა. კომისიას მოუხდა უკვე აშენებული უზარმაზარი ნიმუშის დაშლა და გადაკეთება მისი პოლიტიკური და მხატვრული სიმახინჯის გამო (გაფორმების ხელმძღვანელები იყვნენ მ. ჭიაურელი და ვ. სიდამონ-ერისთავი).

*) საკითხის განხილვის წესით. რედ.

ᲡᲐᲥᲐᲠᲗᲕᲔᲚᲝᲡ ᲓᲐᲣᲡᲬᲠᲔᲒᲔᲚᲘ ᲙᲝᲛᲣᲜᲘᲕᲔᲠᲡᲘᲢᲔᲢᲘᲡ ᲛᲘᲖᲜᲘᲡ ᲓᲐ ᲓᲐᲣᲡᲬᲠᲔᲒᲔᲚᲗᲐ ᲩᲐᲠᲘᲪᲮᲕᲘᲡ ᲬᲔᲡᲔᲑᲘ

დაუსწრებელი კომ. უნივერსიტეტი მიზნად ისახავს: გაეაამზადოს და მოამზადოს ხელმძღვანელი მუშაკები რაიონის პარტიულ და საბჭოთა ორგანიზაციებისთვის, და აგრეთვე აამაღლოს ხარისხი კვალიფიციურ პარტ.-კომ. კავშირიერო ახალის პროპაგანდისტებისა და საზოგადო დისკიპლინების მასწავლებლების მასწავლებლებისა, ხანგრძლივ ვადიანი ვალისწინებულია ორი წლისათვის. აქედან ყოველ წელს თითო თვე ერთმანეთ ეკურს. კონფერენციებზე მეცადინეობას, რომელზედაც გამოძახებული იქნებიან აქტიური დაუსწრებლები.

მთლიან კურსთან ერთად დაუსწრებელი კომ. უნივერსიტეტი აკომპლექტებს დაუსწრებლებს მესაგნეებს ცალკე დისციპლინებზე.

დაუსწრებელ კომ. უნივერსიტეტში და ცალკე საზოგადო პოლიტიკურ დისციპლინებში დაუსწრებლებათ მიიღებიან პარტიის წევრები. კომკავშირლები, და აგრეთვე უპარტიო მუშები, კოლმეურნეები, სავაჭრო კოოპერატიული და საზოგადოებრივ დაწესებულებების და ორგანიზაციების შესრულების შემოწმების სექტორების ხელმძღვანელთა და მუშაკთა თანმხრივ კავშირების (ც. გ.-ბის მუშაკთა რ. კ. კ. მუშაკლტინის წარმომადგენლების, ადგილკომების თავმჯდომარეთა და პროფექტიოთან ერთად.

დღის წესრიგში: 1) შესრულების შემოწმების სექტორების მუშაობა და ამოცანები (მოახს. ცსკ თავმჯდომარე და საქ. მუშაკლტინის სახ. კომ. ამხ: გ. სტურუა). 2) მუშაკლტინთან არსებულ შესრულების შემოწმების სექტორების მუშაკთა და გადასამზადებელი კურსების მუშაობა და გამოშვება.

ზემოაღნიშნულ ამხანაგების დაუგვიანებლად დასწრება სავალდებულოა.

Ც. ᲚᲐ. Კ. ᲛᲣᲨᲐᲙᲘᲜᲘ
ᲡᲐᲥ. ᲞᲠᲝᲪ ᲡᲐᲑᲭᲝ

საქ. კ. პ. (ბ) ორჯონიკიძის სახ. რაიკომის კულტპროპაგანდაგოფილება აუწყებს რაიონის პროპაგანდისტებს, რომ 2 ივლისს ღილის 10-დან 4 საათამდე, რაიკომის პარტკაბინეტში მოიწყობა ინდივიდუალური და ჯგუფური კონსულტაცია საბჭოთა კავშირის მოქალაქეთა პასპორტიზაციის საკითხზე.

საქ. კ. პ. (ბ) ცეკას კულტპროპაგანდაგოფილება წინადადებას აძლევს ქვეშოდ დასა ხელეულნული ამხანაგებს 2 ივლისს, დღის 3 საათზე სახსრაფოდ გამოცხადდენ ცეკას კულტპროპაგანდაგოფილებაში (ოთახი №, 8). ამხ. ფალიანი (საქ. დ. კომ: უნივ.), ჯავახიძე (სახელგამი), ორაკელი შეიღლიე (უმ. კომ. სახ.-სამ. სკოლა), კალანდარიშვილი (სახ. უნივ. უჯრედის მდივანი), ტარასი ქებურიაა, ვას. ცინცაძე, ეკვ. ურუშაძე, (სახ. უნივ.), შალვა ბურკაძე (საქ. სახკომსაბჭო), კასტკინი, ალაბრდიანი და მარგოლინი (ა.-კ. საგზაო საინჟენერო ინსტიტუტი) თოფურია (ა.-კ. სამხარეო კომიტეტი), შანიძე (სახ.-სამ. ინსტიტუტი), მეფინარგია ჯანელიძე (სახ. უნივერსიტეტი), ბგელაძე (ქალაქის კლინიკა), ამილაია და ფანცულაია (ტფილისის საბჭო), ელ. კოდუა (გაა სახკომი), ათაბეკიანი („პროლეტარი“); ელისაბედაშვილი (საქკურორტმმარაგება), ამხ. ბრეგაძე (სახ. უნივერსიტეტი), მირზოევი (ტელეფონების მუშაკთა კავშირი), ჩხეიძე (საქ. ფინსახკომი), ბორისოვი; ბერიაძე და ომაროვი (საქ. პროფსაბჭო), ფორდანიძე (სოფლმრეწვის კავშირი); წერეთელი (მშენებ. კავშირი), მეგრელიძე (საბჭ. მეურნეობების კავშირი); ჯაში (მედიცინტიტუტი).

დღეს 2 ივლისს 2 საათზე მოწვეულია საქ. ცაკთან არსებულ კულტმშენებლობის საბჭოს პრეზიდიუმის სხდომა დღის წესრიგში: მთელიანი კულტფინგეგმების პროექტის განხილვა და დამტკიცება. ქვეშოდ ჩამოთვლილ ამხანაგების დასწრება სავალდებულოა. ფ. მახარაძე, ბერია, ქაცარავა გავაშელი, ფანტაია, ბ. მდივანი, ამირალოვი, მამალაძე, ორაგველიძე, მგელაძე, ანთაძე, ციხაკაძე. სხდომა შესდგება ცკკის თავმჯდომარის კაბინეტში.

ᲙᲐᲠᲢᲘᲣᲠᲘ ᲓᲐ ᲡᲐᲑᲭᲝᲗᲐ ᲙᲐᲠᲔᲜᲯᲐᲠᲘ

დღეს, საღ. სრულ 7 საათზე პროფსაბჭოს დიდ დარბაზში ც. ს. კ: მუშგლეხინი და საქ. პროფსაბჭო იწვევს ყველა სახ. კომისარიატების, სამეურნეო, სავაჭრო კოოპერატიული და საზოგადოებრივ დაწესებულებების და ორგანიზაციების შესრულების შემოწმების სექტორების ხელმძღვანელთა და მუშაკთა თანმხრივ კავშირების (ც. გ.-ბის მუშაკთა რ. კ. კ. მუშგლეტინის წარმომადგენლების, ადგილკომების თავმჯდომარეთა და პროფექტიოთან ერთად.

დღის წესრიგი: 1) **შესრულების შემოწმების სექტორების მუშაობა და ამოცანები** (მოახს. ცსკ თავმჯდომარე და საქ. მუშგლეტინის სახ. კომ. ამხ: **გ. სტურუა**). 2) **მუშკლეტინთან არსებულ შესრულების შემოწმების სექტორების მუშაკთა და გადასამზადებელი კურსების მუშაობა და გამოშვება.**

ზემოაღნიშნულ ამხანაგების დაუგვიანებლად დასწრება სავალდებულოა.

Ც. Ლ. Კ. ᲛᲣᲨᲒᲚᲔᲥᲘᲜᲘ
ᲡᲐᲥ. ᲞᲠᲝᲪ ᲡᲐᲑᲭᲝ

ᲙᲐᲠᲢᲘᲣᲠᲘ ᲓᲐ ᲡᲐᲑᲭᲝᲗᲐ ᲙᲐᲠᲔᲜᲯᲐᲠᲘ

დღეს, საღ. სრულ 7 საათზე პროფსაბჭოს დიდ დარბაზში ც. ს. კ: მუშგლეხინი და საქ. პროფსაბჭო იწვევს ყველა სახ. კომისარიატების, სამეურნეო, სავაჭრო კოოპერატიული და საზოგადოებრივ დაწესებულებების და ორგანიზაციების შესრულების შემოწმების სექტორების ხელმძღვანელთა და მუშაკთა თანმხრივ კავშირების (ც. გ.-ბის მუშაკთა რ. კ. კ. მუშგლეტინის წარმომადგენლების, ადგილკომების თავმჯდომარეთა და პროფექტიოთან ერთად.

დღის წესრიგი: 1) **შესრულების შემოწმების სექტორების მუშაობა და ამოცანები** (მოახს. ცსკ თავმჯდომარე და საქ. მუშგლეტინის სახ. კომ. ამხ: **გ. სტურუა**). 2) **მუშკლეტინთან არსებულ შესრულების შემოწმების სექტორების მუშაკთა და გადასამზადებელი კურსების მუშაობა და გამოშვება.**

ზემოაღნიშნულ ამხანაგების დაუგვიანებლად დასწრება სავალდებულოა.

Ც. Ლ. Კ. ᲛᲣᲨᲒᲚᲔᲥᲘᲜᲘ
ᲡᲐᲥ. ᲞᲠᲝᲪ ᲡᲐᲑᲭᲝ

ᲡᲐᲮᲔᲚᲒᲐᲛᲘᲡ ᲙᲘᲜᲝ-ᲗᲔᲐᲢᲠᲔᲑᲘ:

ᲡᲐᲖᲐᲤᲮᲣᲚᲘ	
ᲔᲗᲔᲠᲘ 9, 11	საქ. სახკ. ნაწარმ. **ᲡᲣᲠᲐᲗᲘᲡ ᲪᲘᲮᲔ** პრ. გარ.—საკ. ჟურნ. № 14
ᲓᲐᲛᲙᲕᲠᲔᲚᲘ 9, 11.	ლ. ტოლსტოის რომანის მიხედვით **ᲙᲝᲕᲚᲘ ᲒᲐᲢᲝᲜᲘ**
ᲢᲔᲛᲘᲗᲘ 9, 11. სახ-ში 7, 9, 11.	**ᲙᲐᲪᲘ ᲠᲝᲛᲔᲚᲘᲪ ᲘᲪᲘᲜᲘᲡ**
ᲙᲝᲛᲔᲓᲘᲐᲜᲘ (დიდუბე)	1-ლი სერია **ᲡᲐᲛᲘ ᲡᲘᲪᲝᲪᲮᲚᲔ**
ᲝᲥᲢᲝᲛᲑᲔᲠᲘ 7, 8-45, 10-30.	საქ. საბ. ნაწარმ **ᲡᲣᲠᲐᲗᲘᲡ ᲪᲘᲮᲔ** პრ. გარ'ეგ—საკ. ჟურნ. № 11.
ᲓᲐᲛᲙᲕᲠᲔᲚᲘ 6-30, 8, 9-30, 11.	სურათი **ᲛᲘᲡ ᲛᲔᲜᲓᲘ** მე-3 სერია
Რ. ᲚᲘᲨᲩᲘᲛᲑᲐᲨᲕᲘᲚᲘᲡ 7, 8-45, 10-30,	მხატ. სურათი **ᲢᲠᲘᲜᲘᲢᲘᲡ ᲢᲠᲐᲒᲔᲓᲘᲐ** პროგრ. გარ.—სკ № 13.
ᲮᲕᲐᲠᲢᲐᲙᲘ 7-30, 9, 10-30	სათავგადასავლო ფილმი **ᲛᲘᲡ-ᲛᲔᲜᲓ** მე-2 სერია
ᲡᲐᲑᲐᲭᲕᲝ კინო დღის 12 და 2 საათზე	ახალი ფილმი **ᲞᲘᲝᲜᲔᲠᲘ**
ᲛᲔᲪᲜᲘᲔᲠᲔᲑᲐ Დ ᲢᲔᲥᲜᲘᲙᲐ Ჯ, 9-30	სამეცნიერო ფილმი **ᲚᲘᲪᲝᲪᲮᲚᲘᲡ ᲡᲐᲘᲓᲣᲛᲚᲝᲒᲐ**

ᲝᲠᲒᲐᲜᲘᲖᲐᲪᲘᲘᲡ ᲡᲐᲮᲔᲚᲝᲑᲘᲡ ᲡᲐᲑᲭᲝᲗᲐᲜ ᲐᲠᲡᲔᲑᲣᲚᲘ ᲡᲐᲮᲐᲠᲯᲘᲡ ᲙᲠᲔᲓᲘᲢᲘᲡᲐ ᲓᲐ ᲓᲐᲑᲠᲣᲜᲔᲑᲘᲡ ᲡᲐᲥᲛᲘᲡ ᲙᲝᲛᲘᲡᲘᲐ ამით აცხადებს, რომ ა/წ. 2/VII. საღამოს სრულ 7 საათზე, ტფ. საბჭოს წითელ დარბაზში მოწვეულია ყველა

ᲬᲐᲠᲛᲝᲛᲐᲦᲒᲝᲚᲔᲑᲘᲡ ᲐᲓᲒᲘᲚᲝᲒᲠᲘᲕᲘ ᲓᲐᲛᲮᲛᲐᲠᲔ ᲙᲝᲛᲘᲡᲘᲔᲑᲘᲡ ᲙᲝᲜᲤᲔᲠᲔᲜᲪᲘᲐ

ᲓᲦᲘᲡ ᲬᲔᲚᲘᲡᲗᲕᲘᲡ:

1. მსაღური სესხებზე საზოგადოებრივი კონტროლის მოწესერიგების შესახებ.
2. დამხმარე კომისიების წევრებისა და ფაბრ ქარხ.-ადგილკომების თავმჯდომარეთა დასწრება სავალდებულოა. იწარმოების აღრიცხვა.

5. 121 — თავმჯდომარე—**ᲗᲝᲗᲝᲗᲐᲫᲔ.**

ᲓᲐᲘᲬᲧᲝ ᲮᲔᲚᲘᲡ ᲛᲝᲬᲔᲠᲘᲡ ᲛᲘᲦᲔᲑᲐ 1933 ᲬᲚᲘᲡ II ᲜᲐᲮᲕᲔᲠᲘᲡᲐᲗᲕᲘᲡ

ᲡᲐᲮᲔᲚᲒᲐᲛᲘᲡ ᲥᲕᲔᲛᲝᲗ ᲩᲐᲛᲝᲗᲕᲚᲘᲚ **ᲟᲣᲠᲜᲐᲚᲔᲑᲖᲔ:**

„ᲛᲬᲘᲗᲝᲛᲒᲘ
„ᲡᲐᲑᲭᲝᲗᲐ ᲬᲘᲒᲜᲘ“
„ᲞᲘᲝᲜᲔᲠᲘ“
„ᲝᲥᲢᲝᲛᲑᲠᲔᲚᲘ“
„ᲐᲠ ᲨᲐᲕ“ სომხურად.
„ᲥᲐᲠᲛᲘᲠᲬᲘᲚᲔᲚᲘ“ „
„ᲔᲜᲘᲐᲣᲨᲕᲘ“ თურქულად.

ᲮᲔᲚᲘᲡᲛᲝᲬᲔᲠᲐ ᲛᲘᲘᲦᲔᲑᲐ:

სახელგამის პერიოდსექტორში რუსთაველის პროსპ. № 34. სახელგამის ყველა მაღაზიებში და ფოსტა-ტელეგრაფის ყველა განყოფილებაში.

2—1 Ბ. 120 — ᲞᲔᲠᲘᲝᲓᲡᲔᲥᲢᲝᲠᲘ

ᲢᲤᲘᲚᲘᲡᲘᲡ ᲛᲐᲣᲓ-ᲙᲐᲛᲕᲝᲚᲘᲡ ᲤᲐᲑᲠᲘᲙᲘᲡ ᲓᲘᲠᲔᲥᲪᲘᲐ ᲐᲪᲮᲐᲓᲔᲑᲐ

ᲘᲛ ᲫᲕᲔᲚ ᲛᲣᲨᲐ-ᲥᲐᲚᲔᲑᲘᲡ ᲡᲐᲥᲣᲠᲐᲓᲦᲔᲑᲝᲗ

**** **** **** **