ᲬᲚᲘᲬᲐᲓᲘ ᲛᲔᲪᲐᲛᲔᲢᲔ

ᲛᲣᲨᲐᲝᲗᲐ ᲧᲘᲚᲐ ᲛᲣᲨᲐᲝᲗᲐ, ᲨᲔᲛᲘᲠᲗᲓᲘᲗ!

ᲙᲝᲛᲔᲜᲘᲡᲢᲘ

ᲡᲐᲥ. Კ. Პ. (Ბ) ᲪᲙᲒ. ᲓᲐ ᲗᲘᲗ. ᲙᲝᲛᲘᲢᲔᲢᲘᲡ ᲓᲐ ᲡᲐᲥ. ᲪᲙᲠᲘᲡ ᲝᲠᲒᲐᲜᲝ

ᲛᲝᲡᲐᲮᲚᲔᲝᲑᲘᲡ ᲡᲐᲐᲗᲘ: ᲬᲘᲜᲐᲗᲐᲜᲓᲠᲘᲗ—14—16, ᲬᲘᲜᲐᲓᲠᲘᲗ—28—17, ᲡᲐᲦᲐᲛᲝᲡ 16—56, ᲓᲐ. ᲙᲝᲜᲢᲠᲝᲚᲘᲡ—3—31.

ᲡᲐᲛᲨᲐᲑᲐᲗᲘ, 1 ᲐᲒᲕᲘᲡᲢᲝ 1933 Წ. № 175 (3731)

ᲡᲐᲔᲠᲗᲐᲨᲝᲠᲘᲡᲝ ᲓᲦᲔ ᲝᲛᲘᲡᲐ ᲓᲐ ᲘᲜᲢᲔᲠᲕᲔᲜᲪᲘᲘᲡ ᲬᲘᲜᲐᲐᲚᲓᲔᲒ

ᲛᲡᲝᲤᲚᲘᲝ ეკᲝᲜᲝᲛᲘᲣᲠᲘ ᲙᲠᲘᲖᲘᲡᲘᲡ ᲢᲐᲚᲦᲝᲑᲐ ᲫᲘᲠᲤᲔᲡᲘᲐᲜᲐᲓ ᲨᲔᲐᲠᲧᲘᲐ ᲛᲝᲜᲝᲞᲝᲚᲘᲡᲢᲣᲠᲘ ᲙᲐᲞᲘᲢᲐᲚᲘᲖᲛᲘᲡ ᲡᲘᲛᲐᲒᲠᲘᲚᲔᲑᲘ, ᲨᲔᲐᲛᲪᲘᲠᲐ ᲬᲐᲠᲛᲝᲔᲑᲐ ᲒᲐᲡᲐᲚᲔᲑᲐ ᲓᲐ ᲛᲝᲮᲡᲜᲘᲡᲐ, ᲓᲐᲡᲪᲐ ᲛᲣᲨᲐᲗᲐ ᲙᲚᲐᲡᲘᲡ ᲛᲐᲢᲔᲠᲘᲐᲚᲣᲠᲘ ᲓᲝᲜᲔ, ᲔᲙᲝᲜᲝᲛᲘᲣᲠᲘ ᲙᲠᲘᲖᲘᲡᲘ ᲓᲐ ᲐᲮᲚᲐ ᲒᲐᲓᲐᲪᲔᲚᲘᲗ ᲐᲮᲐᲚᲘ ᲝᲛᲘᲡ ᲨᲔᲡᲐᲮᲔᲑ, ᲠᲝᲛᲚᲘᲡᲐᲗᲕᲘᲡ ᲛᲘᲛᲓᲘᲜᲐᲠᲔ ᲐᲠᲘᲡ ᲐᲠᲘᲡ ᲛᲝᲛᲬᲘᲠᲔᲑᲘ ᲓᲐ ᲐᲠᲘᲡ ᲛᲝᲛᲖᲠᲐᲓᲘ ᲓᲐᲡᲐᲪᲚᲔᲚᲘ ᲛᲣᲨᲐᲗᲐ ᲙᲚᲐᲡᲘᲡ ᲒᲐᲜᲐᲬᲘᲠᲘᲡᲗᲕᲘᲡ. ᲛᲔᲠᲕᲔ ᲛᲡᲝᲤᲚᲘᲝ ᲛᲝᲛᲮᲝᲚᲐᲠᲔ ᲛᲘᲡᲘ ᲬᲘᲜᲐᲨᲔ ᲓᲐᲡᲐᲪᲚᲔᲚᲘ ᲛᲣᲨᲐᲗᲐ ᲙᲚᲐᲡᲘᲡ ᲛᲐᲢᲔᲠᲘᲐᲚᲣᲠᲘ ᲓᲝᲜᲔ, ᲔᲙᲝᲜᲝᲛᲘᲣᲠᲘ ᲙᲠᲘᲖᲘᲡᲘ ᲓᲐ ᲐᲮᲚᲐ ᲒᲐᲓᲐᲪᲔᲚᲘᲗ ᲐᲮᲐᲚᲘ ᲝᲛᲘᲡ ᲨᲔᲡᲐᲮᲔᲑ, ᲠᲝᲛᲚᲘᲡᲐᲗᲕᲘᲡ ᲛᲘᲛᲓᲘᲜᲐᲠᲔ ᲐᲠᲘᲡ

კრიზისიდან თავის დასაღწევად მსოფლიო ბურჟუაზია ამზადებს ომსა და ინტერვენციას

სოციალიზმის მშენებელი ქვეყანა, იბრძვის მშვიდობიანობისათვის

გაუმარჯოს მსოფლიო მუშათა კლასის მედგარ ბრძოლას ომისა და ინტერვენციის წინააღმდეგ, საბჭოთა კავშირის დასაცავად

ფრიც ჰეკერტი

1933 წლის 1 აგვისტოსათვის

1933 წლის 1 აგვისტოს წინ შექმნილი საერთაშორისო მდგომარეობა, ბეკრის ლური ევროპაში საუცხოო შესაძლებლობა [illegible] ... ეს იმ სიტუაციას, რომელსაც ადგილი [illegible] 1914 წლის 1 აგვისტოს წინ. სწორედ ისე, როგორც მაშინ, მსოფლიო ომის ხანძრის გაჩენას წინ უძღვის ცალკეული ომები და სამხედრო მოქმედებანი, თუმცა არა ევროპის ტერიტორიაზე, არამედ აზიასა და ამერიკაში, მაგრამ ომის ალი არასოდეს არ შეიძლებოდა ისე ადვილად გადმოსულიყო ჩვენსკენ ძალიან შორეული ადგილებიდან, ვიდრე ამჟამად. ამჟამად მთელი ევროპა გადაიქცა იმად, რასაც 1914 წელს წარმოადგენდა ბალკანეთი—ცეცხლმოკიდებულ პატრუქად თოფის წამლით სავსე კასრზე. იმ გარემოებამ, რომ გერმანიაში ძალა-უფლება ხელთ იგდო ჰიტლერმა, უადრესად გაამწვავა მოულოდნელი აფეთქების საშიშროება.

კაპიტალისტური ქვეყნების სახელმწიფო მოღვაწეები უკვე არ მალავენ ომის საფრთხეს; პირიქით, ისინი გაჰკივიან ომის გარდუვალობის შესახებ. ზოგიერთი ამას ხსნის ამით, რომ მეუფლაობენი ვერსალის ხელშეკრულების შემდგომი მოქმედები, ხოლო ზოგიერთი მშვიდობიანობის იმ საფრთხით, რასაც წარმოადგენს ჰიტლერის სისტემა. ომის ამტეხ კაპიტალისტთა თითოეული ჯგუფი მთელს პასუხისგებლობას მოგალო ომისათვის აკისრებს თავის მტერს, და მოურიდებლად აწრმოებს ომისათვის მატერიალურ და იდეოლოგიურ მზადებას. ამ კამპანიის პირველ რიგებში დგანან უანგარო პატრიოტები (სამხედრო მრეწველები, სპეკულიანტები და პროფესიული სამხედრო პირები), ვინც მათთან ერთ პარსზე—ის სამშობლოს მოღალატეა, რომელიც დაუფიქრებლივ უნდა უვნებელყოფილ. მძვინვარეს უადრესად ყველური ტერორი, მთელი ფარატინტული ხროვა შეიცავ მშვიდობიანად განწყობილ ოპოზიციელებს. ამ ტეროროს მიზანში უმთავრესად ამოდებული პყავს მუშები, ვინაიდან ომის ინიციატორებს ძალიან ეშინიათ, რომ პროლეტარიატი შესძლებს ხელი შეუშალოს მათ ავანტურისტულ პოლიტიკას, მათ აზნიქნი წარსული მსოფლიო ომის გამოცდილება. ამიტომ ყველა კაპიტალისტური, სახელმწიფო, როგორც ფაშისტური, ისე დემოკრატიული სახელმწიფოს ჩამოსაცვლელ კანონი „სახელმწიფოს დაცვის“ შესახებ. მათ იმედი აქვთ, რომ ეს კანონები დაეხმარება მათ სწრაფად და ადვილად გასტეხონ ის წინააღმდეგობა, რასაც უწევენ მასები გაბატონებულ კლასების ავანტურისტულ პოლიტიკას.

ლონდონის ეკონომიური კონფერენცია და კიდევ უფრო ნათლად—ეენევის განიარაღების კომეტია—მოწმობენ მდგომარეობის მთელ სერიოზულობას. ეს განიარაღების კონფერენციები, რომლებიც მოგონილია იმისთვის, რომ დაანახვონ ხალხებს მათი მთავრობების მისწრაფება მშვიდობიანობისკენ, გადაიქცნენ არსებული შეიარაღების აშკარა დაცვის და მისი გაძლიერების მოთხოვნის ახსნაზად, უაზროობა ანნებოდა გვიფიქრა, რომ დიდი სახელმწიფოების ამ დაგას არავითარი მნიშვნელობა არა აქვს და რომ იგი მხოლოდ ქარაშფოთია ერთ ჭიქა წყალში, იმპერიალისტური სახელმწიფოების ყველა დელეგატი შორის თვალით შესაქცევია იაპონას, რომელმაც ახე ოსტატურად ოუბა თვალი ერთა ლიგას და ხელთ იგდო დიდი მხარე 50 მილიონიანი მოსახლეობით, ყველა ისინი ძლიერ ნაღელობენ, რომ მათმა ქვეყნებმა ისე კარგად ვერ მოაკახრაკეს საქმე, როგორც იაპონიამ და ოცნებობენ ომაზე, რათა აინაზღაურონ დაკარგული დრო, არავინაც არ ფიქრობს აღმოუჩინოს დახმარება თავის თანამეგზურ ერთა ლიგიდან—ჩინეთს; არავინ არ ფიქრობს მშვიდობიანობის დამრღვევთან—იაპონიის დასჯაზე, მტრული განწყობილება იაპონის მიმართ აღინიშნება მხოლოდ იმით, რომ ამ ყაჩაღმა შესძლო სხვებზე უფრო ადრე ხელთ ეგდო გემრიელი ლუკმა, ისე, რომ არ დაუფიდნია ნადავლის საერთო გაყოფისთვის.

ფაშიზმი ეს კარგად ესმით ჰიტლერს და მის თანაშემწეებს, ამიტომ ისინი არავითარ ყურადღებას არ აქცევენ სამშვიდობო ხელშეკრულების პუნქტებს, რომლებიც უკრძალავენ გერმანიას შეიარაღებას, და იარაღებიან გამალებული ტემპებით. გერმანიის მრეწველობის ერთგვარი გამოცოცხლება მიღწეულ იქნა მხოლოდ და მხოლოდ სამხედრო მრეწველობის გამოცოცხლების ხარჯზე. ლითონის მრეწველობაში გამოცოცხლდა მხოლოდ ზარაზნების და მოტორების წარმოება; საფეიერო და სამკერვალო მრეწველობაში—სამხედრო ფორმის ტანისამოსის დამზადება. ხელოვნური აბრეშუმის წარმოება ძალიან ... [illegible] ... ომის წარმატებასა და გამარჯვებაში. ამიტომ ჰიტლერელები, რომლებიც ვერ გრძნობენ თავს საკმაო ძლიერად ომისათვის, რომ ჩაატარონ ომი მარტო, ცდილობენ გაადვილონ კაპიტალისტური სახელმწიფოების საერთო სიძულვილი სოციალიზმის მშენებელი ქვეყნისადმი. ჰიტლერის აგენტები, როზენბერგი, გებელსი, ჰერინგი, შახტი—აშკარად; ხოლო სხვები კი—მალულად; მოგზაურობენ პარიზში; ლონდონში; ... [illegible] ... ; რომსა და სხვა სატახტო ქალაქებში და სთავაზობენ მათ შეეერთებული ძალებით გაანადგურონ საბჭოთა კავშირი, რომლის განაწყენებაც იმპერიალისტებს შორის მოუთოებდა მათ საკირო ბაზრებს.

ჰიტლერის ვარაუდი ომის შესახებ, რომ კაპიტალისტური ქვეყნები სიძულვილით არიან გაჟღენთილნი საბჭოთა კავშირისადმი, სწორია; მაგრამ არ არის სწორი მისი ვარაუდი იმ მხრით, რომ ეკონომიის იმპერიალიზმი ვითომ ადვილად შეძლებდეს „ეშკურსიის“ მოწყობას აღმოსავლეთისაკენ, ვითომ იმდენად გაძლიერონოდეს, რომ ნადავლის გაყოფის დროს შესძლებდეს თავს დაესხას დასავლეთელ მეზობლებს და დასავლეთშიაც აინაზღაუროს ის ზარალი, რომელიც მას მოუვა მსოფლიო ომის გამო. რასაკვირველია, ბოლშევიზმი სძულს მსოფლიოს ყველა კაპიტალისტურ სახელმწიფოს; მაგრამ განა თავიდან ფეხებიდან შეიარაღებული იმპერიალისტური გერმანია არ წარმოადგენს საშიშ ძალას? განა ასეთი სახელმწიფო დაუთმობს იმპერიალისტურ, საფრანგეთს ჰეგემონიას ევროპაში? განა იგი შეურიგდება ინგლისის ფლოტის ჰეგემონიას? შეუნარჩუნებს სხვა სახელმწიფოებს კოლონიებს? არ გაუწევს კონკურენციას ამერიკელებს? რამდენი კითხვაც არის, იმდენივე უარყოფითი პასუხის გაცემა შეიძლება ჰიტლერის წინადადებებზე.

მაგრამ ჰიტლერის ამ წინადადებათა უარყოფა მხოლოდ აძლიერებს ომის საშიშროებას ევროპაში. რა საგარეო პოლიტიკური წარმატებები შეიძლება დაიკვეხოს ჰიტლერმა იმ შემთხვევაში, თუ უარყოფილ იქნა ყველა მისი წინადადება? შესაძლებელია თუ არა ომის შედეგად დაკარგული ტერიტორიებიდან—მეზელია ოლქის, პოლონეთის შლეზვიგიის, ზაბმა-სილეზიის, ჩრდილოეთ შლეზვიგის; ეიპენ-გალმედის, ელზას-ლორეინის; კოდონიეთის—უკან დაბრუნება? რასაკვირველია, არა—ავსტრიის შეერთებაც კი მეუძლებელია ომის გარეშე, თუ არ ვიდა-ზარაკეში გერმანელებით დასახლებულ იმ ტერიტორიებზე, რომლებიც არ შედიოდენ ომის წინადოროინდელ გერმანიის იმპერიის დარგლებში. ეკონომიური ეკონომიური მდგომარეობის გაუმჯობესება იმდენადვე შეუძლებელია, რამდენადაც შეუძლებელია ნაციონალური საკითხის გადაჭრა. ამის შედეგად, ჰიტლერის სისტემამ უსათუოდ უნდა გაუცალოს იმედი ყველა მის მომხრეს, რომლებსაც სწამდათ „ნაციონალური რევოლუციისა“. ზოგს უნდა მომართოს ახეთ პირობებში ჰიტლერმა თავისი ხელისუფლების განსაჭატლებლად? ტერორი მუშათა ორგანიზაციების წინააღმდეგ; მეზობლისათვის ყოველგვარი უფლებების წართმევა; საკონცენტრაციო ბანაკები, წამების საკენი და კომუნისტების მკვლელობა—ყოველივე ეს არ ქმნის უკმაყოფილოთა დასაკმაყოფილებლად. მზარდი უკმაყოფილების ზეგავლენით ჰიტლერი დაადგა ყველა ორგანიზაციის და პარტიის; გარდა თავისი პარტიისა, „უნიფიკაციის“ და მოსპობის გზას. ამავე უკმაყოფილების ზეგავლენით ჰიტლერის სისტემამ, თუ მას არ სურს კაპიტულაციის მოხდენა, უნდა დაიწყოს ომი, მიუხედავად იმისა, მომზადებულია იგი ხვეხებით ამისათვის თუ არა, გერმანიის კაპიტალისმმა, რომელიც ცდილობს თავი დაალწიოს რევოლუციას, რადაც უნდა დაუჯდეს, მიმართა ფაშისტურ ტერორს. ფაშიზმი კიდევ უფრო მეტი აუცილებლობით, ვიდრე კაპიტალისტურ ბატონობის სხვა რომელიმე ფორმა, იწვევს ომს.

ვინაიდან ეს კარგად ესმით ჰიტლერს და მის თანაშემწეებს, ამიტომ ისინი არავითარ ყურადღებას არ აქცევენ სამშვიდობო ხელშეკრულების პუნქტებს, რომლებიც უკრძალავენ გერმანიას შეიარაღებას, და იარაღებიან გამალებული ტემპებით. გერმანიის მრეწველობის ერთგვარი გამოცოცხლება მიღწეულ იქნა მხოლოდ და მხოლოდ სამხედრო მრეწველობის გამოცოცხლების ხარჯზე. ლითონის მრეწველობაში გამოცოცხლდა მხოლოდ ზარაზნების და მოტორების წარმოება; საფეიერო და სამკერვალო მრეწველობაში—სამხედრო ფორმის ტანისამოსის დამზადება. ხელოვნური აბრეშუმის წარმოება ძალიან ... [illegible] ... ომის წარმატებასა და გამარჯვებაში. ამიტომ ჰიტლერელები, რომლებიც ვერ გრძნობენ თავს საკმაო ძლიერად ომისათვის, რომ ჩაატარონ ომი მარტო, ცდილობენ გაადვილონ კაპიტალისტური სახელმწიფოების საერთო სიძულვილი სოციალიზმის მშენებელი ქვეყნისადმი. ჰიტლერის აგენტები, როზენბერგი, გებელსი, ჰერინგი, შახტი—აშკარად; ხოლო სხვები კი—მალულად; მოგზაურობენ პარიზში; ლონდონში; ... [illegible] ... ; რომსა და სხვა სატახტო ქალაქებში და სთავაზობენ მათ შეერთებული ძალებით გაანადგურონ საბჭოთა კავშირი, რომლის განაწყენებაც იმპერიალისტებს შორის მოუთოებდა მათ საჭირო ბაზრებს.

ჰიტლერის ვარაუდი ომის შესახებ, რომ კაპიტალისტური ქვეყნები სიძულვილით არიან გაჟღენთილნი საბჭოთა კავშირისადმი, სწორია; მაგრამ არ არის სწორი მისი ვარაუდი იმ მხრით, რომ ეკონომიის იმპერიალიზმი ვითომ ადვილად შეძლებდეს „ეშკურსიის“ მოწყობას აღმოსავლეთისაკენ, ვითომ იმდენად გაძლიერონოდეს, რომ ნადავლის გაყოფის დროს შესძლებდეს თავს დაესხას დასავლეთელ მეზობლებს და დასავლეთშიაც აინაზღაუროს ის ზარალი, რომელიც მას მოუვა მსოფლიო ომის გამო. რასაკვირველია, ბოლშევიზმი სძულს მსოფლიოს ყველა კაპიტალისტურ სახელმწიფოს; მაგრამ განა თავიდან ფეხებიდან შეიარაღებული იმპერიალისტური გერმანია არ წარმოადგენს საშიშ ძალას? განა ასეთი სახელმწიფო დაუთმობს იმპერიალისტურ, საფრანგეთს ჰეგემონიას ევროპაში? განა იგი შეურიგდება ინგლისის ფლოტის ჰეგემონიას? შეუნარჩუნებს სხვა სახელმწიფოებს კოლონიებს? არ გაუწევს კონკურენციას ამერიკელებს? რამდენი კითხვაც არის, იმდენივე უარყოფითი პასუხის გაცემა შეიძლება ჰიტლერის წინადადებებზე.

მაგრამ ჰიტლერის ამ წინადადებათა უარყოფა მხოლოდ აძლიერებს ომის საშიშროებას ევროპაში. რა საგარეო პოლიტიკური წარმატებები შეიძლება დაიკვეხოს ჰიტლერმა იმ შემთხვევაში, თუ უარყოფილ იქნა ყველა მისი წინადადება? შესაძლებელია თუ არა ომის შედეგად დაკარგული ტერიტორიებიდან—მეზელია ოლქის, პოლონეთის შლეზვიგიის; ზაბმა-სილეზიის, ჩრდილოეთ შლეზვიგის; ეიპენ-გალმედის, ელზას-ლორეინის; კოდონიეთის—უკან დაბრუნება? რასაკვირველია, არა—ავსტრიის შეერთებაც კი მეუძლებელია ომის გარეშე, თუ არ ვიდა-ზარაკეში გერმანელებით დასახლებულ იმ ტერიტორიებზე, რომლებიც არ შედიოდენ ომის წინადოროინდელ გერმანიის იმპერიის დარგლებში. ეკონომიური ეკონომიური მდგომარეობის გაუმჯობესება იმდენადვე შეუძლებელია, რამდენადაც შეუძლებელია ნაციონალური საკითხის გადაჭრა. ამის შედეგად, ჰიტლერის სისტემამ უსათუოდ უნდა გაუცალოს იმედი ყველა მის მომხრეს, რომლებსაც სწამდათ „ნაციონალური რევოლუციისა“. ზოგს უნდა მომართოს ახეთ პირობებში ჰიტლერმა თავისი ხელისუფლების განსაჭატლებლად? ტერორი მუშათა ორგანიზაციების წინააღმდეგ; მეზობლისათვის ყოველგვარი უფლებების წართმევა; საკონცენტრაციო ბანაკები, წამების საკენი და კომუნისტების მკვლელობა—ყოველივე ეს არ ქმნის უკმაყოფილოთა დასაკმაყოფილებლად. მზარდი უკმაყოფილების ზეგავლენით ჰიტლერი დაადგა ყველა ორგანიზაციის და პარტიის; გარდა თავისი პარტიისა, „უნიფიკაციის“ და მოსპობის გზას. ამავე უკმაყოფილების ზეგავლენით ჰიტლერის სისტემამ, თუ მას არ სურს კაპიტულაციის მოხდენა, უნდა დაიწყოს ომი, მიუხედავად იმისა, მომზადებულია იგი ხვეხებით ამისათვის თუ არა, გერმანიის კაპიტალისმმა, რომელიც ცდილობს თავი დაალწიოს რევ

ეროვნული ბიბლიოთეკა

მოსავლის აღება და პურის ჩაბარება

სოცშეჯიბრება და საზოგადოებრივი ბუქსირი

მოსავლის აღების და პურის ჩაბარების დავალებათა ვადაზე შესრულების მძლავრი ბერკეტია

„დიახ, თქვენი შენიშვნა სწორი იყო... ჩვენ გამოვასწორეთ შეცდომა“

სოფ. შილდის (ყვარელის რაიონი) კოლმეურნეთა პასუხი მაჩხაანის (სიღნაღის რაიონი) კოლმეურნეების წერილზე

ჩვენ, სოფ. **შილდის (ყვარელის რაიონი)**, „**მესვეურის**“ კოლმეურნეობის წევრებმა მინდვრად სამუშაოზე ყოფნის დროს გაზ. „**კომუნისტში**“ წავიკითხეთ და დავამუშავეთ თქვენი ჩვენდამი მოწერილი ამხანაგური წერილი.

თქვენმა წერილმა ჩვენ უდიდესი სარგებლობა მოგვიტანა. ჯერ ერთი, გავეცანით თქვენი მუშაობის მდიდარ გამოცდილებას, რომლითაც თქვენ მოიპოვეთ ბრწყინვალე გამარჯვება სახელმწიფოსათვის პურის ჩაბარების საქმეში და, მეორე, ამ წერილმა ჩვენ გაგვამხნევა და აღგვიძრა ინტერესი სახელმწიფო დავალებათა ვადაზე აღრე შესრულებისადმი.

ჩვენ ერთსულოვნად ვიღებთ თქვენს სამართლიან შენიშნვნას. დიახ, თქვენი შენიშვნა სამართლიანი და სწორი იყო, რადგან გამომდინარეობდა ჩვენი მუშურ - გლეხური სახელმწიფოს ინტერესებიდან, რომ პირველად გალეწილი პური სახელმწიფოსათვის ჩაგვებარებინა.

ჩვენ ვგრძნობთ, ამხანაგებო, რომ დავუშვით დიდი შეცდომა, როცა ახლად გალეწილი პური სახელმწიფოსათვის ჩაბარების ნაცვლად — წევრებს შორის გავანაწილეთ.

რომ გამოიწვია ეს? იმან, რომ ჩვენ ვერ გამოვიჩინეთ საჭირო სიფხიზლე და **ვერ შევაფასეთ სახელმწიფოსათვის პურის პირველ რიგში ჩაბარების უდიდესი მნიშვნელობა.**

მაგრამ თქვენმა კოლმეურნეულმა ამხანაგურმა შენიშვნამ ჩვენდამი დიდად შეგვიწყო ხელის სასწრაფოდ გამოგვესწორებინა დაშვებული უხეში შეცდომა.

და აი, თქვენი წერილის წაკითხვისთანვე მთელი ჩვენი საშუალებები გადავისროლეთ პურის მკასა და ლეწვაზე. იმ მიზნით, რომ სასწრაფოდ გამოგვესწორებინა შეცდომა და ვიდაზე აღრე შეგვესრულებინა პურის ჩაბარების გეგმა — ჩვენ ძალები ბრიგადებში იმნაირად გავანაწილეთ, რომ პურის მკას, ლეწვასა და სახელმწიფოსათვის ჩაბარებას ვაწარმოებდით ერთსა და იმავე დროს. **ეს ღონისძიება ჩვენ გავატარეთ თქვენი გამოცდილებისა და მითითების საფუძველზე.**

ჩვენ სამჯერ მოვაწყეთ წითელი ქარავანები. ოკანასაწყალად 19 ივლისს დავძარით წითელი ქარავნები. თელავის მიმღები პუნქტისაკენ და **სახელმწიფოს ჩავბარეთ 1096 ფუთი ხორბლეული. ამრიგად, პურის ჩაბარების წლიური დავალება ვადამდე შევასრულეთ ასი პროცენტით.**

გამოვასწორეთ რა ამით ჩვენს მიერ დაშვებული დიდი შეცდომა — ამავე დროს განვახორციელეთ თქვენი სამართლიანი მოთხოვნა: „მარცვლეული უნდა ჩაბარდეს სახელმწიფოს მისი გალეწვის პირველივე დღეებიდანვეო“.

ვიძლევით ჩვენს კოლმეურნეულ ბოლშევიკურ სიტყვას, ამხანაგებო, რომ ამიერიდან ჩვენ უფრო ფხიზლად ვიქნებით და არავითარ შემთხვევაში არ დავუშვებთ ოდნავ გადახვევას პარტიის დადგენილებიდან.

ამჟამად ჩვენ დაკვრითი წესით ვაწარმოებთ მარცველულის გალეწვას და ვღებულობთ ზომებს, რომ უკლებლივ გამოვყოთ საჭირო სათესლე მასალა.

ამასთანავე ჩვენ გაცხოველებით ვემზადებით სამშომოდგომო თესვისათვის.

მინდვრად მოწყობილ სახელდახელო კრების დავალებით ხელს ვაწერთ კოლმეურნეები:

მ. არეშიძე. ა. სარჭისოვი ა. გურაგანეული, დ. ბაჩიკაშვილი, ანა აღნიაშვილი, ნ. მაისურაძე, შ. ასაბაშვილი

მოსპეთ საფვავ მასალების უთავგზოლო ხარჯვა

(შირაქის საბჭ. მეურნეობა)

შირაქის საბჭოთა მეურნეობაში მოსავლის აღების დროს **ყოველდღიურად იხარჯება 800 ფუთამდე საწვავ - საცხები მასალა.** კომბაინები, ტრაქტორები, ავტომანქანები, თვითმკვრელები — აი რისთვის არის საჭიროა ასეთი რაოდენობის საწვავ - საცხები მასალა.

მეურნეობის დირექციას თავიდანვე უნდა მიეღო ყველა საჭირო ზომები საწვავი მასალის ხარჯვაში მტკიცე კონტროლის დასაწესებლად. როგორც მეურნეობის ცენტრში, ისე მინდვრად — ბრიგადებში უნდა გამოყოთ ისეთი პირები, რომლებიც ტყუილუბრალოდ არ დაკარგავდენ არც ერთ კილოგრამ ბენზინს ან ნავთს. ბრიგადებში საწვავი მასალის მიღებისა და ხარჯვის ზუსტი აღრიცხვა — აი რა უზრუნველყოფდა საწვავი მასალის უთაბოლო და უპასუხისმგებლო ხარჯვის თავიდან აცილებას. მეურნეობის ცენტრში საწვავ - საცხები მასალის საწყობი მოთავსებულია ისეთ ადგილას, სადაც ყველას შეუძლია თავისუფლად სიარული. ბენზინის კასრები უთავბოლოდ არის გაფანტული. საწყობი არ არის დაცული ხანძრისაგან.

საწყობიდან საწვავი მასალა ხშირად მიაქვთ სიტყვიერი განკარგულებით. არ არსებობს ხარჯვის გაანსახღვრული ნორმა. საწყობიდან და ბრიგადებში ბენზინის ან ნავთის გაცემა ხდება ჯრიმიტიული წესით. ამის გამო იღვრება და იკარგება საწვავი მასალის საგრძნობი რაოდენობა.

— მე საიდანაც და ვისაგანაც არ უნდა მივიღო განკარგულება საწვავი მასალის გაცემის შესახებ — დაუბრკოლებლივ ვასრულებ, რადგან მეშინიან — ხელი არ შეეშალოს მოსავლის აღებასო, — განაცხადა საწყობის გამგემ **კ. შალუნინმა.**

კ. შალუნინი მართლაც ხელგაშლილი კაცია. ის არავის არ აწყენინებს, მას დავიწყებული აქვს „მხოლოდ“ სახელმწიფოს ინტერესებზე; საწყობის გამგე არ გრძნობს პასუხისმგებლობას, ან და, უკეთ რომ ვთქვათ, მას არ ხდიან პასუხისმგებლად.

11 ივლისს შოფერმა **კალანტაროვმა** დირექციის მიწერილობის გარეშე საწყობიდან ავტომანქანით კასრებით წაიღო — 871 კილო ბენზინი. შოფერმა საწყობის გამგეს კანონიერად, რომ მას მიაქვს ბრიგადებში ბენზინი საწარმოო დარგის ხელმძღვანელის სიტყვიერი განკარგულებით.

საწყობისათვის დღემდე გამოურკვეველია, თუ რომელ ბრიგადებში განაწილდა ეს ბენზინი და რა რაოდენობით ანალოგიურ შემთხვევებს შირაქში ხშირად შეხვდებით.

უარესი და აღმაშფოთებელი მდგომარეობაა ბრიგადების უმეტეს ნაწილში.

მეორე ბრიგადაში, რომელსაც ხელმძღვანელობს **რ. ქევხიშვილი**, საწვავი მასალის გამნაწილებლად და აღმრიცხველად მუშაობს ვინმე **ივ. სოტნიკი**, რომელსაც არავინ სთხოვს ანგარიშს. როგორც და რამდენიც სურს, ისე ხარჯავს ის საწვავ მასალას.

— მე ხშირად მგზავნიან მეურნეობაში საწვავი მასალის მოსატანად. ჩემს ნაცვლად არავინ რჩება; **ბენზინი, ნავთი და საცხები მასალა ყოველგვარი აღრიცხვის გარეშე მიაქვთ ტრაქტორისტებსო** განუცხადა „კომუნისტი“-ს ბრიგადას ივ. სოტნიკმა.

სწორედ ამით უნდა აეხსნათ ის გარემოება, რომ ხსენებულ ბრიგადის მოანგარიშეს არ მოეპოვება ცნობები იმის შესახებ, თუ საწვავის მასალის რა რაოდენობა აქვს მიღებული ამ ბრიგადას მოსავლის აღების დაწყებიდან. სწორად ასეთივე მდგომარეობაა მესამე ბრიგადაში, რომელსაც ხელმძღვანელობს ივ. შეეჩენკო. საწვავი მასალის ხარჯვის ზუსტი აღრიცხვა სწორად ხდება მეექვსე ბრიგადაში. აქ მუშაობს **ამხ. ბ. მელიქოვი**, რომელიც სანიმუშოდ აწარმოებს საწვავი მასალის განაწილებას და აღრიცხვას.

მეურნეობის დირექციამ უნდა დაიწესოს მტკიცე კონტროლი საწვავ - საცხები მასალის წესიერ ხარჯვაზე და სასწრაფოდ გამოასწოროს ყველა ის დეფექტები, რომელიც მათ ამ საქმეში მოეპოვებათ.

„კომუნისტის ბრიგადა“

გამოწვევას ვღებულობთ

საქ. კ.პ. (ბ) დუშეთის რაიკომის მდივანს ამხ. **ბოგოლაძეს**, რაიაღმასკომის თავმჯდომარეს ამხ. **მდივნიშვილს**, ბაზ. „კომუნისტი“-ს და „ტიფლისკი რაბოჩი“-ს რედაქციებს.

ალბულაღი, 31 იანისი (ტელეგრაფით), დუშეთის გამოწვევას სახელმწიფოსათვის პურის ჩაბარების შესახებ ვღებულობთ. ეკისრულობთ ვალდებულებას ვადამდე შეავასრულოთ პურის ჩაბარების წლიური გეგმა.

არბიტრებად ვასახელებთ „კომუნისტი“-ს და „ტიფლისკი რაბოჩი“-ს. ველით ხელშეკრულებას გასაფორმებლად.

საქ. კ.პ. (ბ) აღბულაღის რაიკომის მდივანი ნ. მკრტჩიანი.
რაიაღმასკომის თავმ-ომარე ლ. დეკანოზიძე.
თავმჯდომარის მოადგილე დამზადების დარგში ფარმანიანი.

ცუდი რეკორდის შედეგი

იგარეს სამანქანო-სატრაქტორო სადგურის მიერ მანქანების ცუდად შეკეთების გამო თვითმკვრელების დიდი ნაწილი მუშაობის დაწყებიდანვე დაზიანდა და უქმად დგას.

მაგალითად, **რუსის** სასოფლო საბჭოში არის 6 თვითმკვრელი, **რომელთაგან 5 გაჩერებულია**, ქვესტატუსის **კომბეინერებში 2 თვითმკვრელმა იმუშავა 2 დღე და გაჩერდა.**

იმ უბნებში, სადაც მუშაობენ თვითმკვრელები, ისინი ვერ იღებენ მოსავლის გეგმით გათვალისწინებულ ფართობზე, რადგანაც მანქანებზე მომუშავეთა დაბალი კვალიფიკაციის გამო წესიერად ვერ მუშაობენ. გეგმით თვითმკვრელმა დღეში მოსავალი უნდა აიღოს 12 ჰექტარზე, ნამდვილად კი მხოლოდ 5-6 ჰექტარს იღებს.

კოლმეურნეობების უმრავლესობა, **რომლებსაც სადგური ესახურება**, შეუდგა მოსავლის საკუთარი ძალებით აღებას.

დაზიანებული მანქანების სწრაფად შესაკეთებლად სადგურის დირექცია **საჭირო ზომებს არ იღებს.**

საჭიროა დირექციამ მიიღოს სასწრაფო ზომები მანქანების ნორმალური მუშაობის უზრუნველსაყოფად და ცუდად შესრულებული რემონტისათვის კი დამნაშავეებს პასუხი მოსთხოვოს.

ტ. ბოგოლაძე.

დღეს სურამის უღელტეხილის ელექტროფიცირების ერთი წლის თავია

საავსებით დავეუფლოთ ელექტროფიკაციის რთულ ტექნიკას, გამოვიყვანოთ ტრანსპორტი „ვიწრო ადგილიდან“

სურამის უღელტეხილზე ელექტროწევის საცდელი ექსპლოატაციის პირველი წლის შედეგები

გასული წლის 1 აგვისტოს ხაშურის ელექტრომავალთა დეპოდან ელექტროფიცირებულ ლიანდაგზე გამოვიდა საბჭოთა კავშირში პირველი ძლიერი ელექტრომავალი ს. 10—01. ამ დღიდან დაიწყო სურამის უღელტეხილზე ელექტროწევის საცდელი ექსპლოატაცია.

რკინის გზის მაგისტრალურ ხაზზე ელექტროწევის დანერგვის პირველი ცდა საკავშირო მნიშვნელობის ცდას წარმოადგენს, ელექტროწევის წარმატებით ათვისება სურამის უღელტეხილზე და ამ უბანზე ექსპლოატაციის ტექნიკურ-ეკონომიური შედეგები, განსაზღვრავენ საბჭოთა კავშირის მაგისტრალურ გზებზე ელექტროწევის განვითარების შემდგომ ტემპებს.

სანამ გადავიდოდეთ ელექტროწევის საცდელი ექსპლოატაციის გასული წლის შედეგებზე, მოვგონებთ მკითხველს, რომ მთავარ მიზეზს; რამაც გამოიწვია სურამის უღელტეხილის (სტალინისი ზესტაფონი) 63 კილომეტრის მანძილზე ელექტროფიკაცია ფაზოთადენედან ამ უბნის არა საკმაო გამტარუნარიანობა.

მცირე წონის მატარებლები და დაბალი სისწრაფე, რაც გამოწვეული იყო ამ უბნის მძიმე მთიანი პროფილით, ბუნებრივია, გავლენას ახდენდა ბაკო-ბათუმის მთელი მაგისტრალის ტვირთგამტარობაზე; **უღელტეხილზე** ელექტროწევის **შემოღების** შესახებ გადაწყვეტილების გამოტანაში მნიშვნელოვანი როლი ითამაშა ფინანსიურმა მოსაზრებებმაც, ვინაიდან ძვირფასი სათბობის (ნავთი) უდიდესი რაოდენობა, რასაც ნთქავდნენ ორთქლმავლები ამ უბანზე, საგრძნობლად აძვირებდა ამ უბნის ექსპლოატაციის ღირებულებას, რის გამო ამ უბანს სიძვირის მხრივ პირველი ადგილი ეკავა საბჭოთა კავშირის რკინის გზების ქსელში.

ამრიგად, სურამის **უღელტეხილის** ელექტროფიკაციას რადიკალურად უნდა გადაეჭრა ამიერ-კავკასიის რკინის გზების 2 ძირითადი პრობლემა: ჯერ ერთი მას უნდა გაედიდებინა გზის გამტარუნარიანობა და გადაზიდვის უნარიანობა და მე-2—გაეუმჯობესებინა ენერგეტიკული ბალანსი და შეეცვალა ძვირადღირებული სათბობი იაფი ელექტრონენერგიით.

ექსპლოატაციის პირველი წლის შედეგები 5ბას გვაძლევენ დაბეჯითებით ვთქვათ, რომ ეს პრობლემები გადაჭრილია. წონითი და სისწრაფის ნორმები, რაც უკვე ხორციელდება ახლანდელ ეტაპზე, უნდა ჩაითვალოს დიდ მოღწევად ამასთან ზოგჯერ ისინი სჭარბობენ დამპროექტებელთა ყველაზე უფრო ოპტიმალურ ვარაუდებსაც კი.

ნავთის სამარეგულო მატარებლის წონა; რომელიც ერთ ელექტრომავალს მიეყვის ბათუმიდან მიმართულებით; შეადგენს 2.200 ტონას; ნაცვლად დაპროექტებულ 1650 ტონისა.

ასეთივე წონის შემადგენლობა წინათ; ორთქლის წევის დროს; სამ ორთქლმავალს მიეყოდა.

მატარებლის წონის ნორმა მაქსიმალურ აღმართზე, ორთქლით წევასთან შედარებით; ჯერ-ჯერობით გადიდებულია 65 პროცენტით, ხოლო მომავალში კი მისი გადიდება განზრახულია 90 პროცენტამდე.

ტექნიკური სისწრაფე სხვადასხვა გადარბენზე, ორთქლის წევასთან შედარებით, საშუალოდ გაიზარდა 30 პროცენტით და ცალკეულ გადასარბენებზე აღწევს 200 პროცენტს. წონითი და სისწრაფის ნორმების ასეთმა გადიდებამ გამოიწვია ის, რომ 8 მომქმედი ელექტრომავალი საკმაოდ ართმევს თავს იმ სამუშაოს, რომელსაც ასრულებდა 30 ორთქლმავალი. ამ შედეგმა გადაჭარბა დამპროექტებელთა ვარაუდებს, რადგან ფიქრობდენ, რომ 1 ელექტრომავალი შეცვლიდა არა უმეტეს 2 ნახ.—ს ორთქლმავლისა.

საცდელი ექსპლოატაციის პერიოდი ცხადყოფს ელექტროფიკაციის მშენებლობის მალალ ხარისხს. განსაკუთრებით უნდა აღინიშნოს ას ვოლტიანი ვადამცემი ხაზის და საკონტაქტო ქსელის შეუფერებელი მუშაობა, რომლებსაც არ გაუცდიათ არც ერთი მსხვილი ავარია, რასაც შეეძლო შეეფერხებია ენერგიის მიწოდება ქვესადგურებისათვის ან ელექტრომავლებისათვის. უფრო უხეირო მდგომარეობაში იყო ქვესადგურების საქმე განსაკუთრებით მოტორ-გენერატორების გამოცდის პერიოდში, როცა ადგილი ჰქონდა სტალინისის ქვესადგურზე დადგმულ ერთი გენერატორის მუშაობის შეჩერებას შედარებით ხანგრძლივი დროით.

ამ მიმოხილვაში ჩვენ განზრახვა არა გვაქვს ანალიზი გავუკეთოთ საკონტაქტო ქსელის, ქვესადგურების მოწყობილობის და ელექტრომავლების ცალკეულ ავარიებს და შემთხვევებს ჩვენ მხოლოდ აღვნიშნავთ, რომ ელექტროწევის ექსპლოატაციის პირველმა წელმა სურამის უღელტეხილზე დაგვანახვა, რომ შინ ელექტროწევის „საკმაოდ ცილო სტენაზე“ წინააღმდეგ ბრძოლის სიძნელეთა აუცილებლობის შესახებ აღმოჩნდა გადაჭარბებული. თუ ავარიების საერთო რაოდენობა ელექტროწევის ექსპლოატაციის მეორე წელს ჩრდილოეთის გზების მთიან უბნებზე 62 კილომეტრიან ელექტროფიცირებულ ლიანდაგის და 2 წევის ქვესადგურის დროს უდრიდა: საკონტაქტო ქსელზე—74, ქვესადგურებში (ავარიები, რომლებმაც გამოიწვიეს დენის მიწოდების შეწყვეტა)—34, ვაგონების დაზიანება—67, სურამის უღელტეხილზე ორი ქვესადგურის მუშაობის და 63 კილომეტრიან ელექტროფიცირებულ ლიანდაგის დროს ჩვენ ვკვაქვს ავარიები და შემთხვევები: საკონტაქტო ქსელში—27, ქვესადგურებზე—21, ხოლო ელექტრომავლებზე 1933 წლის 6 თვის განმავლობაში—24.

საჭიროა განსაკუთრებით აღინიშნოს, რომ სურამის უღელტეხილზე ელექტროწევის ექსპლოატაციის მთელი დროის განმავლობაში ადგილი არ ჰქონია არც ერთ მარცხს, თუ არ მივიღებთ მხედველობაში გატეხილ ისარზე გაშვებულ ელექტრომავლის აცდენას რელსებიდან, რასაც არავითარი მსხვერპლი და არც შემადგენლობის დაზიანება არ მოყოლია. ელექტროწევის საექსპლოატაციო მუშაობა განსაკუთრებით მკვეთრად იზრდება იმ მომენტიდან, რაც შევსებულ იქნა ელექტრომავალთა პარკი საბჭოთა ელექტრომავლებით, ე. ი. ორი უკანასკნელი თვის განმავლობაში.

თუ წლის დასაწყისში მომქმედ ელექტრომავალთა რიცხვი უდრიდა 8-ს, იმუამად 12 იგივეტარულ ელექტრომავლიდან უკვე მომქმედებს 10 ელექტრომავალი (2 იმყოფება ვამოცდის პროცესში). ელექტრომავლების გარბენი **1933** წლის **1-ლ** კვარტალში უდრიდა **26.800** კილომეტრს, **მე-2** კვარტალში **62.000** კილომეტრს, ხოლო მე-3 კვარტალისათვის უკვე დაპროექტებულია **180.000** კილომეტრი.

თუ წლის დასაწყისში იმ მატარებელთა პროცენტი, რომლებსაც მომსახურობას უწევენ ელექტრომავლები, არ აღემატებოდა 15-20-ს, იმუამად უღელტეხილზე მთელი მოძრაობის 80-მდე პროცენტს მომსახურებას უწევენ ელექტრომავლები. რეონისესის **ამუშავების** შემდეგ კი უკანასკნელი ორთქლმავლები ადგილს დაუთმობენ ელექტრომავლებს. მოსახმარებელი ენერგიის თვიური რაოდენობა **212.000** კილოვატ საათიდან (იანვარში) გაიზარდა **1** მილიონნზე მეტ კილოვატ საათამდე (ივლისში), ამასთან ენერგიის წონა-კუთრული ხარჯვა (გადაზიდული ტვირთის ტონა. კილომეტრზე) თვიდან თვეობით მცირდება, დავიდა რა **14** კილოვატ-საათამდე ელექტრომავლისათვის გამოანგარიშებულ ტონა კილომეტრზე.

ელექტროწევის ათვისების წარმატებას ახასიათებს ავარიების რიცხვის სისტემატიური შემცირება ელექტროდანადგარებზე, აღსანიშნავია ისიც, რომ მათი მუშაობა თანდათან დიდდება.

მუშაობის მანქანა საათების რაოდენობა და შემთხვევების და ავარიების რიცხვი ქვესადგურებზე **1933** წლის **1-ლი** და **მე-2** კვარტალის განმავლობაში იძლევა შემდეგ სურათს:

1933 წლ. თვეები:	I	II	III	IV	V	VI
მუშაობის მანქანა-საათები . . .	791	744	1006	1080	1130	1480
ავარიების რიცხვი საერთოდ . . .	3	2	2	2	1	1

უკანასკნელ დროს ელექტროწევის მუშაობის საერთო ანალიზმა ცხადყო, რომ **შესაძლებლობა გვაქვს 100** პროც. გამოვიყენოთ ელექტროწევის **ყველა უპირატესობანი** ინ პირობით, თუ **უფრო** რადიკალურად **გარდიქმნება** მოძრაობის **აგენტების** მუშაობის **მეთოდები**, **გადადდება** მათი **ტექნიკური** მომზადების **დონე** და **პასუხისმგებლობა** მათთვის **ჩაბარებულ** ელექტროწევის **ძვირფასი** მოწყობილობისათვის ელექტროწევის ექსპლოატაციის საქმეში **არსებულ** ყველა მიღწევების და ფენომენების **შემდგომი** დეტალური **შესწავლა საშუალებას** მოგვცემს **აღმოვფხვრათ** უკანასკნელი **სიძნელეები** ამ **უმაღლესი** სახის **ტექნიკის** ათვისებაში და გამოვიყენოთ ელექტროწევა მთელი ამი პროცესტით, როგორც რკინისგზის ტრანსპორტის **რეკონსტრუქციის** ძირითადი რგოლი.

ინჟ. ნ. ვესსი.

სტალინის-ნავთლუღის უბნის ელექტროფიკაცია

ელექტროფიკაციის საფუძველზე რკინის გზის ტრანსპორტის **რეკონსტრუქციის** პერსპექტიული გეგმა იფარავლისწინებს ამ.-კავკასიის რკინიგზებს თანაგარი მაგისტრალის მთიან ელექტროფიკაციას ბათომიდან-ბაქომდეს. გზის ურთულეს — სურამის **უღელტეხილის** უბნის ელექტროფიკაციის შედეგად, პირველ რიგში დგას **სტალინის**—ნავთლუღის უბნის ელექტროფიკაცია 127 კილომეტრის მანძილზე.

ამ უბანზე ელექტროფიკაციის სამუშაოები უკვე დაწყებულია. ქვესადგურების და საცხოვრებელი სახლების აგება გორში, ზაჰესში, ნავთლუღში და სხვ. ძირითადად დამთავრებულია. ახლა დაჩქარებულის ტემპით მიმდინარეობს საკონტაქტო ქსელისათვის საყრდენების დადგმა.

სტალინის — ნავთლუღის უბანზე საკონტაქტო ხაზი გაბმული იქნება ხის ბოძებზე. მუშობა მიმდინარეობს **სტალინის** — გორის უბანზე, სადაც მიზნეულია საჭირო ბოძების ნახევარზე მეტი, წარმოებს ორმოების ამოთხრა და ბოძების ჩასმა.

შესაძლებელი იყო საკონტაქტო ქსელის მონტაჟის დაწყება, მაგრამ ეს ჯერ-ჯერობით შეუძლებელი ხდება საჭირო სპილენძის მავთულების უქონლობის გამო. ქარხნები, რომელთაც დაკვეთილი აქვთ ეს მავთულები, ვერ ეწევიან მის დამზადებას და გადმოგზავნას.

ახლო დაჩქარებულ ტემპით **ეწარმოებ**ა **ტელეფონ-ტელეგრაფის** ხაზების **ინ**ტენსიური **ინ**ტენსიური **ინ**ტენსიური

სტალინის რაიონი ეგზეგა
ახალ სასწავლო წლისათვის მზადების სრულიად საკავშირო კონკურსში

(ტფილისი)

სტალინის რაიონის პარტიული კომიტეტი, ალკ რაიკომი, რაისაბჭო, მუშგლეხთნ, განათლების რაიონული განყოფილება, განდ. მუშ. რაიპროფკავშირი, რომლებმაც, თავის საბრძოლო ამოცანად დასახეს ტფილისის სტალინის რაიონის სკოლების სანიმუშოდ მოემზადება ახალი საწავლო წლისთვის და სკოლის შესახებ საკ. კ. პ. (ბ) ც. კ.ის გადაწყვეტილებათა რეალიზაციისათვის სანიმუშო მუშაობის მოწყობა, ეგზეგიან ახალ სასწავლო წლისათვის მზადების სრულიად საკავშირო კონკურსში და კისრულობენ შემდეგ ვალდებულებებს:

1. 20 აგვისტოსათვის დაასრულონ რაიონის ყველა სკოლის რემონტი და წესრიგში მოყვანა.

2. 20 აგვისტოსთვის უზრუნველყონ რაიონის სკოლები ახალ სასწავლო წლისათვის შეშის საჭირო მარაგით 2.500 კუბ. მ. რაოდენობით, და მიზიდონ ეს შეშა სკოლების საწყობებში.

3. 1-ლ სექტემბრისათვის უზრუნველყონ გამოცემული სახელმძღვანელოებით ყველა სკოლის მოსწავლეები და დააკმაყოფილონ განსახკომის მიერ დაშვებული ძველი სახელმძღვანელოები.

4. დაუბრუნონ სკოლებს მდგმურების მიერ დაკავებული სასკოლო ფართობი 800 კვ. მეტრ. რაოდენობით.

5. 1-ლ სექტემბრისათვის შეაკეთებინონ ყველა სკოლის ინვენტარი და მოსცენ სკოლებს 1.000 ახალი მაგიდა და სკამი.

6. 15 აგვისტომდე დაასრულონ ახალ ხელშეკრულებათა დადება სკოლებსა და ხაზარიმებს შორის და საწარმოთა მხრივ უზრუნველყონ საწარმოო სწავლება, სახელოსნოთა მექანიზაციის გატარებაში დახმარება და ახალ სასწავლო წლისათვის სამაგალითოდ მომზადება.

7. 1-ლ სექტემბრისათვის რაიონის ყველა სკოლაში დამატებით გახსნან სამუშაო ოთახები.

8. 1-ლ- სექტემბრისათვის ჩაატარონ 16 სასკოლო სახელოსნოს მექანიზაცია.

9. 1-ლ სექტემბრიდან ყველა სკოლაში მოაწყონ ცხელი საუზმეების გაცემა.

10. პედაგოგთა სასადილოს მუშაობის გაუმჯობესების მიზნით გაიღონ დამატებით 5.000 მანეთი საბრუნავ თანხად დამზადებათათვის.

11. 1-ლ სექტემრისათვის მოათავონ ფიზ კულტურის რაიონული დარბაზის აშენება და მოწყობა.

12. 1-ლ სექტემბრისათვის სანიმუშოდ შეაკეთონ რაიონში 4 სკოლის ფასადი.

13. მოაწყონ დამკვრელ პიონერ-ხელმძღვანელთა ექსკურსია 30 კაცის შემადგენლობით ლენინგრადში მუშაობის გამოცდილების გადმოსატანად.

14. 25 აგვისტოსთვის გადასინჯონ სასკოლო ექიმების შემადგენლობა სკოლაში გამავლობასნებელი მუშაობის აწევის მიზნით.

15. 1-ლ სექტემბრიდან 100 პროც. ჩაბან პედაგოგები დაუსწრებელ სწავლებაში და მოაწყონ სტაციონალური სემინარები 1 და მე-2 საფეხ. პედაგოგებისათვის მათი კვალიფიკაციის ამაღლების მიზნით.

16. გაიუმჯობესონ რაიონის პედაგოგთა საბინაო პირობები სპეციალური სახლების გამოყოფით.

კონტროლისა და დახმარების გასაწევად რაიონული ორგანიზაციებიდან სკოლებზე 1 აგვისტოდან 1 სექტემბრამდის მიმაგრებული იქნება პარტიის რაკომის ბიუროს წევრები. ალკ რაიკომის ბიუროს წევრები, რაისაბჭოს და განდ. მუშ. რაიპროფკავშირის პრეზიდიუმის წევრები, რაისაბჭოს სექციები და საწარმოთა სამკუთხედები, რომლებიც პასუხისმგებელი არიან სკოლაში სასწავლო წლის წარმატებით მომზადება-დაწყებისათვის.

სოციშეჯიბრების წესით ჩვენ ვიწვევთ ქალ. ტფილისის ოლქებს. ჩვენი შეჯიბრების მსაჯულად და ჩვენ მიერ ნაკისრ ვალდებულებათა შესრულების "ემოწმებად" ვასახელებთ გაზეთებს „კომუნისტს", და „ტფილისკი რაბოჩი"-ს და ვთხოვთ მათ აიღონ თავის თავზე ეს საქმე.

საქ. კ. პ. (ბ) სტალინის რაიკომის მდივანი — არუთინოვი
რაისაბჭოს თავ-რე ბერმანოზაშვილი
რაიონული მუშგლეხთნის თავმჯდომარე— ლომეიძე
ალკკ რაიკომის მდივანი — ლელინი.
განათლ. რაიგანყ. გამგე შვანგირაძე
განათლ. მუშ. რაიპროფკავშირის თავმჯდომარე — გოგოლაშვილი

მტკვრის სანაპიროების გამშვენიერება
ორი ახალი სანაპირო ქუჩა

მეორე ხუთწლედის ბოლოსთვის ტფილისი გამშვენიერდება ორი ახალი სანაპირო ქუჩით. პირველი სანაპირო ქუჩის მიმართულებით ამჟამად უკვე გაყვანილია გზა და მოძრაობაც წარმოება, ხოლო მეორე სანაპირო ქუჩა, მდ. მტკვრის მარცხენა მხარეზე, გაყვანილი იქნება უახლოეს ორ წელიწადში. მარჯვენა სანაპირო ქუჩის გაყვანა ამ სამი წლის წინათ დაიწყეს, მაგრამ შემდეგ თაღი მოანებეს, და უკანასკნელ ხანებში იგი თითქმის გაუვალი გახდა. ორჯონიკიძის რაისაბჭომ იკისრა ხელახლა დაეწყო ამ ქუჩის გაყვანა და გამშვენიერება. თანხების სიმცირისა და მთელი რიგი სხვა დაბრკოლებებისა მიუხედავად ორჯონიკიძის რაიისაბჭომ შეძლო გაესუფთავებია და წესიერ მდგომარეობაში მოეყვანა ახალი სანაპირო ქუჩა.

ამის გამო, რომ ახალ სანაპირო ქუჩაზე მდინარის ადადებისას წყალი გადმოდის და მოძრაობა შეუძლებელი ხდება, რაისაბჭომ გადაწყვიტა ქუჩის დონეს აწევა ერთი მეტრის სიმაღლეთ. ამისათვის ქუჩის ასამაღლებელად გაიკეთ ნათხარი მიწა და ტკეჩილი.

მომავალი წლიდან დაიწყება ბტკვრის ხაპირაა ცემეტის კედლების ამოყვანა და ეს ეანი გაშენება ახალ სანაპირო ქუჩის ორივე პირიზე აშენებული იქნება ხეები, ოვალ ქუჩა დაგებული იქნება ასფალტით, გაყვანილი იქნება სინათლე და სხვ.

მეორე ასეთივე სანაპირო ქუჩა გაყვანილი იქნება ელრიბ ხიდიდან კარლ მარქსის მოედნამდე ბდინარის მარცხენა მხარეზე ბეორე სანაპირო ქუჩაც მორთული იქნება ყვავილნარებით და ხეივნით. ქუჩების გაყვანისა და მათი ბაზრეკილიერების დამთავრების დროისათვის დამთავრებული იქნება აგრეთვე ელბაქიძის ხიდის გაფართოება. ახალი ხიდი უშუალოდ იქნება დაკავშირებული. ორივე ახალ სანაპირო ქუჩა — ხეივანთან და ეორეული ქუჩასთან. ხიდის სიგრძე ისეთივე იქნება, რაც ორივე სანაპირო ქუჩისა (26 მეტრი) სანაპირო ქუჩების გაყვანით ქალაქის აღმოსავლეთი ნაწილი დაუკავშირდება დასავლეთ ნაწილს (საბურთალო. ეკრანი დიდ ბის სამრეწველო რაიონს დასავ.— უახლოესი მანძილით, ორი ახალი სანაპირო ქუჩის გაყვანით ქალაქი ის ნაწილ, რომელიც, მტკვრის მახლობლად მდ. ბ. ბეიბაქიძის ხიდიდან კარლ მარქსის ხიდამდე, ტფილისის ერთ-ერთ ლამაზეს უბნად გადაიქცევა

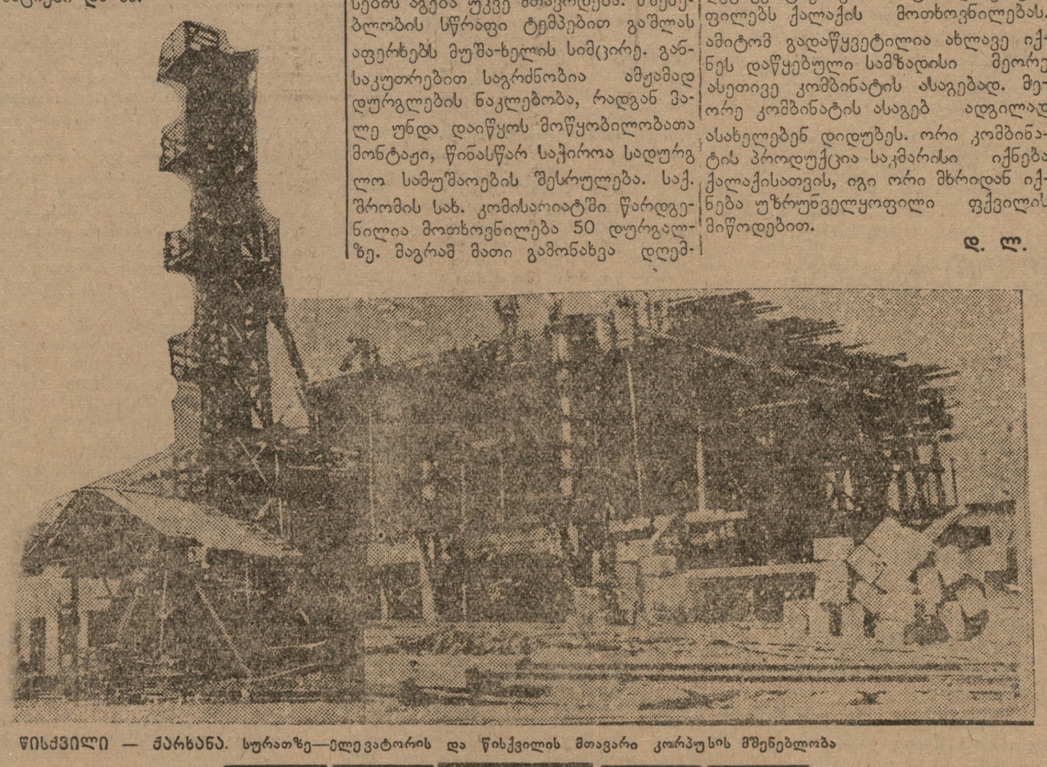

 წისქვილი — ქარხანა. სურათზე—ელევატორის და წისქვილის მთავარი კორპუსის მშენებლობა

ანტისანიტარული ადგილების დეზინფექციისათვის
პასუხისმგებელი არიან სან.-ჰიგიენ-ნის სადგურები

ტფილისის საბჭოს პრეზიდიუმმა ქალაქის ტანმრთელობის განყოფილებას დააკისრა შეეთიოლა, როგორც წეი, ქალაქში არსებული ყველა ანტისანიტარული ადგილები, საერთო სარგებლობის საპირფარეშოების და სხვ. ლეზინფექციის წარმოება დღეში სამჯერ. დეზინფექცია უნდა ხდებოდეს დღით, შუადღეზე და საღამოს. ზამთრობით კი ამა ვე ადგილების დეზინფექცია უნდა მოხდეს დღეში ორჯერ.

დეზინფექციის სისტემატიურად ჩატარებისა პასუხისმგებლობა დაეკისრებათ რაიონულ სანიტარია-ჰიგიენის სადგურებს, რომლებმაც აი დანიშნულებისათვის უნდა ეოაყოფნ სპეციალური მოძრავი სადეზინფექციო აპარები.

დეზინფექციის სისტემატიურად ჩატარებისეკენ შეახებ მოქალაქეებმა უნდა მიმართონ ქალაქის ჯანმრთელობის განყოფილებას.

„წითელი წიგნი" უველა ქარხანას უნდა ქონდეს

პროფსაბჭოს პრეზიდიუმის მიერ გამოტანილი დადგენილების თანახმად ყველა ქარხანამ, ფაბრიკამ და სხვა სახის საწარმომ უნდა აქონიოს სპეციალური "წითელი წიგნი", რომელშიაც შეტანილი იქნება გამოჩენილი დამკვრელები, შრომის ენტუზიასტების და სოციალისტურ შეჯიბრებაში გამარჯვებულების ვინაობა.

„წითელ წიგნში" უნდა აღინიშნოს აგრეთვე ამ მუშების ვინაობა, რომლებიც მაღალეფექტურ შრომის ნაყოფიერების მაქსიმალურ ზრდას და რომლებიც ამ მხრივ ქარხნის მოწინააღმდეგენ იქნებიან აღიარებული.

ფაბრიკა-ქარხნების ხელმძღვანელებმა "წითელი წიგნი" უნდა აღინიშნონ როგორც საწარმოს ძირითადი ინვენტარი და იგი უნდა ინახებოდეს დაცულ ადგილას.

მშენებლობის უფლების აღკვეთა
მუშაობის გაჭიანურებისათვის

ტფილისის საბჭოს პრეზიდიუმმა სპეციალურად გამოყოფილი ბრიგადების საშუალებით ჩაატარა ამ საალმშენებლო ორგანიზაციების მუშაობის გამოკვლევა, რომლებიც სახლებზე ახალი სართულის დაშენებას აწარმოებენ. გამოირკვა, რომ ზოგიერთი საალმშენებლო ორგანიზაცია აშენებს ცუდად, გვიან და ძვირად. ამის მთავარი მიზეზი ის არის, რომ საბინაო ამხანაგობებს და ამ სამეურნეო ორგანიზაციებს, რომლებიც აფინანსებენ ახალი სართულების დაშენებას, მომარაგებული არა აქეთ არც თანხები და არც საამშენებლო მასალები.

ფიზკულტურა და სპორტი
მგეგე და წყალში
ტფილისის ფიზკულტურელები მცხეთაში

წვიმს, მაგრამ ფიზკულტურელები წვიმას არ უშინდებიან, ნელნელა იკრიბებიან სადგურის ბაქანზე.

სრულ 11 საათზე, ორქლმავლის საყვირის ხმაზე დაიძრა მატარებელი; **დღეს ტფილისის ფიზკულტურელები მიდიან მცხეთაში**, სადაც ეწყობა ნიშნის „იყავ მზად შრომისა და თავდაცვისათვის" ნორმების ჩაბარება.

ვაგონები მორთულია წითელი დროშებით, პლაკატებით, მსოფლიო სპარტაკიადის შესახებ. მატარებლის ხმაურს ფარავს ზურნის ხმა, სიმღერა და თარი.

მატარებელი დაცარიელებული შეკიდა მცხეთის სადგურში, რადგან ფიზკულტურელები მიმავალ მატარებლიდან ხტებოდენ და გარბოდენ მოედნისაკენ.

მცხეთაში მფრინავ მიტინგს ხსნის კულტურისა და დასვენების პარკის მშენებლობის უფროსი ამბ. **ოსიპოვი**. ფიზკულტურის ცენტრალური ბიუროს თავმჯდომარე ამბ. **მეიფარიანი** ლაპარაკობს ნორმის ჩაბარების მნიშვნელობაზე და აძლევს ნიშანს ჩაბარების დასაწყებად.

მოედანზე მორძოობაა, ფუსფუსი. ეს—აპარებენ ნორმებს სირბილში, ხტომაში, ყუთების გადატანაში, ტანსაცმელით ცურვაში და სხვ.

იქედან, სადაც უნდა აიგოს სანაოსნო სადგური, ისმის სასულე ორკესტრის ხმა.

— ბიჭო, იქ რა ამბავია?—ეკითხებიან შემოსწრებული კოლმეურნეები იქვე მდგომ ფიზკულტურელებს.

— იქედან გავა ბაიდარკების ექსპედიცია; ლენტს, რომელიც გადაჭიმულია მტკვრის ნაპირებს შუა, გასჭრიან დღეს და 10 ბაიდერკა გაუდგება გზას ყასპის ზღვისაკენ,—უხსნიან კოლმეურნეებს.

— კაი ბიჭობა და გული უნდა მაგაში ჩაჯდომას და ბაქოში ჩასვლას.—ამბობენ კოლმეურნეები და მიემართებიან ლენტისაკენ.

ექსპედიციის მონაწილენი მზად არიან. ამბ. **ოსიპოვი** სთხოვს მათ გადასცენ მხურვალე სალამი ბაქოს გმირულ პროლეტარებს ტფილისის მუშებისაგან, გადასცენ, რომ ტფილისის პროლეტარიატი იბრძვის საწარმოო - საფინანსო გეგმის შესასრულებლად, ისე, როგორც ბაქოელი ამხანაგები. ექსპედიციის ხელმძღვანელი ამბ. **შუტოვი** იძლევა განკარგულებას, ექსპედიციის მონაწილენი იკავებენ თავ-თავიანთ ადგილებს 2 საათსა და 25 წუთზე ბაიდერკები დაიძრეენ ადგილიდან, ლენტი გაწყდა. ეროი შემოვლით წრე, და—**კურსი ტფილისზეა აღებული.**

საღამოს 7 საათამდე გაგრძელდა ნორმების ჩაბარება. ღამის 10 საათზე ფიზკულტურელები დაბრუნდენ ტფილისში.

შ. ს.

ფეხბურთი

ფოთი—ტფილისი 3:0

30 იელისს „დინამო"-ს სტადიონზე გაიმართა პირველი შეჯიბრება ფოთის ფეხბურთელთა ნაკრებ გუნდთან. ტფილისის მხრიდან თამაშობდა „**დინამო**" — „**ბ**".

ფოთის გუნდმა ამ შეჯიბრებაში გამოამჟღავნა საკმაოდ განვითარებული ტექნიკა და თამაშის სწრაფი ტემპი, რაც ამ გუნდს საინტერესო კოლექტივად ხდიდ. ორიგინალი ტაიმი ინიციატივა ფოთელების ხელში იყო, მთელი თამაშის მანძილზე ბურთი არ მოშორებია ტფილისის კარებს და თუ ტფილისი შედარებით ოლად გამოვიდა ამ შეჯიბრებიდან (მატჩი დამთავრდა 3:0 ფოთის სასარგებლოდ), ეს მისი მეკარის მეტად მოხდენილ თამაშს უნდა მიეწეროს.

ფოთის გუნდიდან აღსანიშნავია თავდასმელთა შეთანხმებული თამაში, მათ შორის განსაკუთრებით კარგია მარცხენა გარე-მარჯვენა **ელიავა**, რომელსაც ახასიათებს ბურთის მოფიქრებულად გადაცემა და ზუსტი დარტყმა.

დღეს, 1-ლ აგვისტოს, ფოთის გუნდთან თამაშობს ტფილისის „დინამო"-ს პირველი გუნდი.

30 ივლისს მცხეთიდან გავიდა ექსპედიცია ბაიადერკებით, რომელიც მტკვრის საშუალებით ჩავა კასპიის ზღვაში. სურათზე: ექსპედიციის მონაწილენი, სტარტის წინ

ჭ ა დ რ ა კ ი

შეჯიბრება ა-კ. პირველობაზე

მესამე ტურის პარტიებში ყველაზე ადრე თავდება გოგლიძე—თამაგეანის პარტია, სადაც პირველმა დებიუტით მოღებული უპარტიობა შედეგი მოხდენილი თამაშით უფრო გაძლიერა და სულ მალე დაშამათება მეტარით აიძულა მოწინააღმდეგე დანებებულიყო.

ეტად საინტერესო იყო სმოროდსკი—კასპარიანის პარტია. სმოროდსკიმ დებიუტი სუსტად გათვალა, რითაც მოწინააღმდეგეს საშუალება მისცა ხელი ეგდო ინიციატივა და ფიქრობდა იქნებიერი განლაგება მიეღო. მაგრამ აქ კასპარიანი ვერ თამაშობს საუკეთესოდ, აკეთებს ზედმეტ სვლებს, თან დათანხმებით ხელიდან უშვებს ინიციატივას

მეოთხე ტური

მეოთხე ტურის პარტიებში ყველაზე საინტერესო ჯამოდგა მიხაილოვ-გოგლიძის პარტია. ძველ ინდიურ დაცვის საშინაოდ ბეგოთ პირველმა უკანასკნელ დროს რეკომენდ. ეკალქმნილი გაგრძელება აირჩია და საგრძნობი უპარატესობა მიიღო. მაგრამ აქ იგი ჩქარობს, რითაც გოგლიძეს საშუალება ეძლევა პაიკის შეწირვით გაურთულოს მდგომაობა, რაშიაც მიხაილოვი ვერ ერკვევა, კარგავს ინიციატივას და მალე თანდათანობით პარტიასაც.

ჰოლანდიურ დაცვაში **ფალავანდიშვილმა** შავებით **სოროკინს** წინააღმდეგ მტკიცე პოზიცია მიიღო. სოროკინის მიერ ინიციატივის ხელში ჩაგდების ყოველივე ცდა ერთხანს ფალავანდიშვილს მტკიცე თამაშს ეღობებოდა, მაგრამ შუა თამაშში უკანასკნელი მიდის ფიგურათა უმართებლო გაცვლაზე, აგებს პაიკს და ჩქარა პარტიასაც.

დებიუტით მოღებული კარგი მდგომარეობა **ებრალიძემ სმოროდსკის** წინააღმდეგ

მეხუთე ტური

შუა თამაშში რამდენიმეთ გაიდუმა და მიიღო საყიმო მდგომარეობა. სმოროდსკის წინადადება დათანხმებულიყო ყიმაზე, ებრალიძემ უარყო შემდეგშიაც ბრ თამაშობს საუკეთესოდ და პარტია გადასდო სმოროდსკისათვის მოგების შანსებით. **სარჩევის ცდა**, შუა თამაშში პაიკის წაგებით შემდეგ გადაერჩინა პარტია **კასპარიანთან** უშედეგოდ დასრულდა.

მეექვსე და რთული თამაშის შემდეგ, ორივე მხრივ საკმაოდ დაშვებულ შეცდომების შემდეგ **მალუნცევ**—ვეიზერის პარტია გადიდო საყიმო მდგომარეობაში.

—:—

დღეს, 1 აგვისტოს, საღამოს სრულ 6 საათიდან გათამაშდება შეჯიბრების შემდეგი მეექვსე ტური. თამაშობენ: **სარჩევი—სოროკინი, ებრალიძე—გოგლიძე, ვეიზერი—ფალავანდიშვილი, კასპარიანი—თამაგეანი** და **მალუნცევი—სმოროდსკი**. თავისუფალია **მიხაილოვი**.

მოსკოვ-ყარა-ყუმის ავტოგადარგვების მონაწილეთა შეხვედრის სამზადისი

მოსკოვ-ყარა-ყუმის ავტოგადარბენის მონაწილეების ტფილისში მოელიან აგვისტოს შუაროკვებში. მათ შესახვედრად გამოყოფილია სპეციალური კომისია — ტფილისის საბჭოს, საქ. ავტოგზის, საქ. გზატრანს და სხვა სატრანსპორტო ორგანიზაციების წარმომადგენლებისაგან აღნიშნულია კომისიამ უკვე შეიმუშავა გადარბენის ბარშუტი საქართველოს ტერიტორიაზე.

გადარბენის მონაწილენი ჩამოვლენ წოორი—თელავი—ტფილისი გზატკეცილით კომისიამ უკვე მიიღო ღონისძიებები სამარშრუტო გზებზე სხვადასხვა ნიშნების გასაკეთებლად. გზების შესაკეთებლად და გადარბენის მონაწილეთა შესახვედრად მოძრაეი ავტო-სახელმწიფოების გასაშვებად.

გადარბენის მონაწილეთა მასობრივი შეხვედრა მოეწყობა თავისუფლების მოედანზე, სადაც გაიმართება სახელდახელო მიტინგი.

ტფილისში გადარბენის მონაწილენი დარჩებიან ერთი ღამე. დილით გამგზავრებაა წინ მოხდება გადარბენაში მონაწილე ავტო-მანქანების ტექნიკური მდგომარეობის შემოწმება.

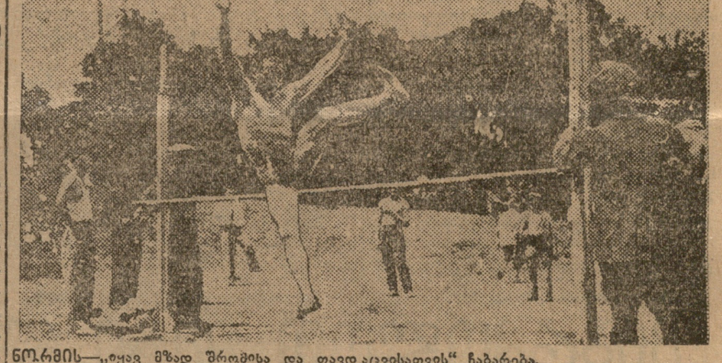

ნორმის—„იყავ მზად შრომისა და თავდაცვისათვის" ჩაბარება.
სურათზე: ხტომა სიმაღლეზე.

კარტიუხი და საბჭოთა კავშირი

საკ. კ.პ. (ბ) მეორე ყრილობის 30 წლის თავის ჩასატარებლად საქ. კ.პ. (ბ) ცენტრალური კომიტეტის მიერ რაიონული პარტიკომიტეტის სხდომებზე მომხსენებლებად, მოპალიზებულნი არიან შემდეგი ამხანაგები:

ალამლიანი—ახალსენაკი იფციაური—გორი, ბედია— სენაკი ბუდელეი—ალბულაღი, ნიკ. ბარამიძე ბაბაშ, ბარიგიანი—დუშეთი, ი. ეარძიელი—ლანჩხუთი, ვაშაკიძე ბჟარიატანი, გაბისონია—საგარეჯო, არრ, გიორგაძე—ხონი, ჯატიეი—სამხრეთ-ოსეთი, ანტარო დოლიძე— ჩოხატაური, ვლად. დუმბაძე გუფჯანი, ეერემიაშვილი—სტალინისი — ბორჯომი, თ. ეუენტი— ფოთი, გრ. ეუენტი—ოზურგეთი, ვ. იმედაძე—ლაგოდეხი, ქავთარაძე—წალენჯიხა, ლადარია—აფხაზეთი, შ. ლეკაეა სეანეთი, პიასეკაა—ლიუქსემბურგი, რემიხანოაი—ყარაია, ხოსიანი—ბორჩალო გ. სტურუა—ტყიბული, სამტრედია პ. საყვარელიძე—ზესტაფონი, ილ. ტალახაძე—ქუთაისი, თალაკვაძე—ჭიათურა, ტორო შელიძე—აფხაზეთი, შ. ცაგარეიშვილი—ონი, ვ. ზოგირაძე—ზუგდიდი, მომხსენებლებს წინადადება ეძლევათ გამოცხადდენ ხმოსნების ადგილს არა უგვიანეს 10 აგვისტოსა, იმ რაიონებმა, რომლებიც ამ სიაში არ არიან მოხსენებულნი უნდა გამოიყენონ თავიანთი მომხსენებლები.

1 აგვისტოს დღის 12 საათზე ტფილისის კომიტეტის კულტპროპგანყოფილებაში ამბ. დემეტრაძესთან მოწვეულია თათბირი სასადილოების მუშაობის შესახებ მასწავლებლებისათვის თათბირზე გამოწვეულნი არიან შ. სახ[illegible]ლიძე (ლენრაიკომი), ბუნატოოა (სტალინის რაიკომი), ჯაფარაოვი („26"-ის რაიკომი), პირაეეი (ორჯონიკიძის რაიკომი), სუკოიანი (ტფლ. მომარაგება), აირაპეტოეი (ტფილისსაკეცია), ტფილისის რაკ ბჭოების განათლების განყოფილებათა გამგეები, თოდრია (განათლების მუშაკთა კავშირი), განათლების მუშაკთა რაიკომეშრომადგენლები.

1 აგვისტოს საღამოს 7 საათზე **ლენრაბ-კომის შენობაში** შესდგება პროპ. სემინარის მეცადინეობა. ყველა ხელმძღვანელის გამოცხადება საკალდებულოა.

რუსთაველის თეატრი
სანდრო ახმეტელის
ხელმძღვანელობით
სეზონი 1933—34 წლის.

1-ლი აგვისტოდან იწყება კოლექტიური საგაზონემენტო შეკვეთების მიღება.
გამოშვებული იქნება
მხოლოდ 12 აბონემენტი თითო 10 წარმოდგენიანი,
აბონემენტის პატრონს ეძლევა შეღავათი და ფასის ნაწილ-ნაწილად გადახდის უფლება 6 თვის განმავლობაში აბონემენტის მიღების დღიდან.
1933—34 წ. სეზონში ყველა ადგილები საგაზონემენტოა. ცალკე ბილეთების გაყიდვა გაუქმებულია.
მეკვეთების მიღება საგაზონემენტო სალაროში ყოველ-დღე საღამოს 6 საათიდან 9 საათამდე. შეკვეთების ბლანკების მიღება შეიძლება თეატრის საგაზონემენტო სალაროში, აგრეთვე ფაბქარხკომში და ადგილკომებში.
4—3 ნ. 213 დირექცია.

ᲓᲦᲔᲘᲓᲐᲜ 1-ᲚᲘ ᲐᲒᲕᲘᲡᲢᲝᲓᲐᲜ
სახკინმრეწვის კინო-თეატრებში:
ხმოვ. კინო **ოქტომბერი** — სეანსები 7, 9, 11 საათზე. გასხმოვანებული ფილმი **შაქრი**. რეჟისორი ლეო ესაკია. ხმოვან კინოს ოპერატორი ᲗᲘᲛᲝᲗᲔᲘ ᲮᲐᲠᲘᲢᲝᲜᲝᲕᲘᲡ. მუსიკა კომპოზ. ი. ტუსკიასი.
რ. ლიუქსემბურგის სახ. კინო — სეანსები 7-30, 9, 10-30 ს. მხატვრული ფილმი **თქვენთვის სავუშაო მოიქებნება**. რეჟისორი ᲘᲚᲘᲐ ᲗᲠᲐᲕᲣᲑᲔᲠᲘ. მთავარ როლებში: **სოფიო მაგარილი, მაქსიმე შტრაუხი.**

ᲓᲦᲔᲘᲓᲐᲜ 1-ᲚᲘ ᲐᲒᲕᲘᲡᲢᲝᲓᲐᲜ
ᲡᲐᲮᲙᲘᲜᲛᲠᲔᲬᲕᲘᲡ ᲙᲘᲜᲝ-ᲗᲔᲐᲢᲠᲔᲑᲘ:
ᲝᲥᲢᲝᲛᲑᲔᲠᲘ — ᲔᲗᲘᲐᲠᲘ 9, 10-30; ᲓᲐᲛᲙᲕᲠᲔᲚᲘ 9, 10-30; ᲗᲔᲛᲘᲗᲘ 9, 11; ᲙᲝᲛᲘᲜᲢᲔᲠᲜᲘ (დიდუბე) 9, 10-30; ᲝᲥᲢᲝᲛᲑᲔᲠᲘ 7, 8-45, 10-30; ᲓᲐᲛᲙᲕᲠᲔᲚᲘ 6-30, 8, 9-30, 11; **რ. ᲚᲘᲣᲥᲡᲔᲛᲑᲣᲠᲒᲘᲡ** 7, 8-45, 10-30; ᲡᲞᲐᲠᲢᲐᲙᲘ 7-30, 9, 10-30; **ᲡᲐᲑᲐᲕᲨᲝ** კინო დღის 12 და 2 საათზე; **ᲛᲔᲪᲜᲘᲔᲠᲔᲑᲐ Დ ᲢᲔᲥᲜᲘᲙᲐ** 8,9-30
ᲡᲐᲑᲐᲕᲨᲝ ᲙᲘᲜᲝ: ᲚᲔᲝ ᲛᲐᲛᲐᲓᲐᲨᲕᲘᲚᲘ — ᲗᲘᲛᲝᲗᲔᲘ ᲮᲐᲠᲘᲢᲝᲜᲝᲕᲘᲡ ᲙᲘᲜᲝ-ᲗᲔᲐᲢᲠᲔᲑᲘ: ᲔᲗᲘᲐᲠᲘ 9, 10-30; ᲓᲐᲛᲙᲕᲠᲔᲚᲘ 9, 10-30; ᲗᲔᲛᲘᲗᲘ 9, 11; ᲙᲝᲛᲘᲜᲢᲔᲠᲜᲘ (დიდუბე) 9, 10-30; ᲝᲥᲢᲝᲛᲑᲔᲠᲘ 7, 8-45, 10-30; ᲓᲐᲛᲙᲕᲠᲔᲚᲘ 6-30, 8, 9-30, 11; **რ. ᲚᲘᲣᲥᲡᲔᲛᲑᲣᲠᲒᲘᲡ** 7, 8-45, 10-30; ᲡᲞᲐᲠᲢᲐᲙᲘ 7-30, 9, 10-30; **ᲡᲐᲑᲐᲕᲨᲝ** კინო დღის 12 და 2 საათზე; **ᲛᲔᲪᲜᲘᲔᲠᲔᲑᲐ Დ ᲢᲔᲥᲜᲘᲙᲐ** 8,9-30
ᲛᲮᲐᲢᲕᲠᲣᲚᲘ ᲤᲘᲚᲛᲘ **ᲗᲘᲗᲥᲕᲔᲜᲗᲕᲘᲡ ᲡᲐᲕᲣᲨᲝᲝ ᲛᲝᲘᲫᲘᲥᲔᲑᲜᲔᲑᲐ**. ᲠᲔᲟᲘᲡᲝᲠᲘ ᲘᲚᲘᲐ ᲗᲠᲐᲕᲣᲑᲔᲠᲘ. მთავარ როლებში: **სოფიო მაგარილი, მაქსიმე შტრაუხი.**

ᲐᲮᲐᲚᲘ ᲡᲐᲛᲬᲘᲚᲘ ᲬᲚᲘᲡ ᲛᲝᲡᲬᲐᲕᲚᲔᲑᲘᲡᲗᲕᲘᲡ
ᲐᲠᲢ. „ᲢᲧᲔᲛᲗᲐᲛᲨᲕᲔᲜᲘ"
ᲚᲘᲥᲕᲘᲓᲘᲠᲔᲑᲣᲚᲘᲐ
ვისაც მოეპოება არტელია მიმართ რაიმე პრეტენზია, ასეთი უნდა წარედგინოს ლიკვიდკომს (პუშკინის ქ. № 2) ორი კვირის განმავლობაში დღიდან ამ განცხადების გამოქვეყნებისა, რის შემდეგ ა ორავითარი პრეტენზია არ მიიღება.
ნ. 210 ᲚᲘᲥᲕᲘᲓᲙᲝᲛᲘ.

ᲐᲠᲢ. „ᲢᲧᲔᲛᲗᲐᲛᲨᲕᲔᲜᲘ"-Ს ᲒᲐᲛᲝᲪᲔᲛᲐ
Ა-Კ. Წ. Მ. ᲡᲐᲛᲔᲪᲜᲘᲔᲠᲝ ᲡᲐᲒᲐᲛᲝᲙᲕᲚᲔᲕᲘ ᲘᲜᲡᲢᲘᲢᲣᲢᲘᲡ ᲒᲝᲠᲘᲡ ᲐᲠᲡᲔᲑᲣᲚᲘ ᲐᲢᲔᲜᲘᲡ
ᲡᲐᲛᲗᲝ-ᲡᲐᲢᲧᲕᲝᲗ ᲡᲐᲛᲔᲪᲜᲘᲔᲠᲝ ᲘᲜᲤᲝᲠᲛᲐᲪᲘᲣᲠᲘ ᲡᲐᲪᲓᲔᲚᲘ ᲡᲐᲓᲒᲣᲠᲘ
ᲐᲛᲘᲗ ᲐᲪᲮᲐᲓᲔᲑᲡ,
რომ მიმდინარე წელს ხსენებულ საცდელ სადგურს გათვალისწინებული აქვს საგაზეთაო პოპულიარული წიგნის (ეფრნალის)
„ᲢᲧᲘᲡ ᲐᲦᲛᲓᲒᲔᲜᲔᲚᲘ"-Ს ᲒᲐᲛᲝᲪᲔᲛᲐ
ვსთხოვთ დაინტერესებულ წარმოება-დაწესებულებებს ტყის და სოფლის მეურნეობის სპეციალისტებს და მეცნიერულ მუშაკებს, განსაკუთრებით კი იმათ, ვინც იცნობს ატენის ხეობას, მოგვაწოდოთ მასალები ა წ. 1-ლ ოქტომბრამდე.
მისამართი—ქ. გორი, სამთო სატყეო სამელიორაციო საცდელი სადგური.
საცდელი სადგურის დირექტორი
522 Ს. ᲡᲘᲮᲐᲠᲣᲚᲘᲫᲔ.

ᲓᲦᲔᲡ ᲘᲬᲧᲔᲑᲐ ᲐᲑᲝᲜᲔᲛᲔᲜᲢᲘᲡ ᲒᲐᲪᲔᲛᲐ
1933—34 წლის სეზონისათვის
შემდეგი კოლექტიური განცხადებით შემდეგი წესით
დღეს 1 ᲐᲒᲕᲘᲡᲢᲝᲡ 1-ᲓᲐᲜ 50 № ᲐᲑᲝᲜᲔᲛᲔᲜᲢᲐᲛᲓᲔ,
2 ᲐᲒᲕᲘᲡᲢᲝᲡ 50-ᲓᲐᲜ 100-ᲛᲓᲔ №.
აბონემენტის მიღების დროს სავალდებულოა პირველი შესატანი. განცხადებების მიმცემნი ზემოაღნიშნული ნომრების მიხედვით, რომლებიც არ წაიღებენ აბონემენტებს აღნიშნულ დროში, კარგავენ თავის რიგს.
6. 211

ᲓᲦᲔᲡ ᲓᲐᲮᲣᲠᲣᲚᲘᲐ
ᲣᲪᲮᲝᲔᲗᲘᲡ ᲡᲐᲥᲐᲠᲗᲕᲔᲚᲝᲡ ᲡᲐᲮᲚᲘ
ᲒᲘᲝᲠᲒᲘ ᲯᲘᲠᲙᲕᲔᲚᲘᲫᲔ
ᲓᲐᲜᲘᲔᲚ ᲒᲘᲝᲠᲒᲘᲫᲔ
ᲓᲐᲕᲘᲗ ᲒᲘᲝᲠᲒᲘᲫᲔ
ᲛᲐᲠᲘᲐᲛ ᲒᲠᲘᲒᲝᲠᲘᲐ
ᲛᲘᲮᲔᲘᲚ ᲘᲝᲡᲔᲑᲘᲡ
ᲒᲘᲝᲠᲒᲘ ᲯᲘᲠᲙᲕᲔᲚᲘᲫᲔ
ᲓᲐᲕᲘᲗ ᲒᲘᲝᲠᲒᲘᲫᲔ
ᲛᲐᲠᲘᲐᲛ ᲒᲠᲘᲒᲝᲠᲘᲐ
ᲛᲘᲮᲔᲘᲚ ᲘᲝᲡᲔᲑᲘᲡ
ᲓᲐᲕᲘᲗ ᲙᲐᲪᲘᲢᲐᲫᲔ
ᲒᲣᲚᲛᲝᲫᲠᲔᲚᲘ ᲛᲣᲨᲐᲝᲑᲘᲡ ᲡᲐᲮᲚᲘ
ᲗᲐᲜᲐᲡᲐᲛᲐᲗ ᲐᲠᲢᲔᲚ „ᲢᲧᲔᲛᲗᲐᲛᲨᲕᲔᲜᲘ"-Ს ᲚᲘᲥᲕᲘᲓᲘᲠᲔᲑᲣᲚᲘᲐ
ᲕᲘᲡᲐᲪ მოეპოება არტელია მიმართ რაიმე პრეტენზია, ასეთი უნდა წარედგინოს ლიკვიდკომს (პუშკინის ქ. № 2) ორი კვირის განმავლობაში დღიდან ამ განცხადების გამოქვეყნებისა, რის შემდეგ ა ორავითარი პრეტენზია არ მიიღება.
6. 210 ᲚᲘᲥᲕᲘᲓᲙᲝᲛᲘ.

ᲔᲥᲘᲛᲘ
**