ჭელიფაღი მეცამეტე

პროლეტარიებო ყველა ქვეყნისა, შეერთდით!

კომუნისტი

ს.ს.ჩ. კ. ი. (ბ) ცენტრ. კომიტეტის და ს.ს.ჩ. პოლიტიკური განყოფილების და ს.კ.პ. (ბ) ცენტრალური კომიტეტის ორგანო

ხელმოწერის პირობა: ერთი წლით—24—00, ექვს თვით—12—00, სამი თვით—6—00, ერთი თვით—2—00

ხელმოწერა მიიღება: ერთი წლით—24—00, ექვს თვით—12—00, სამი თვით—6—00, ერთი თვით—2—00

შაბათი
12
აგვისტო
1933 წ.
№ 185 (3741)

გადაჭრით და სწრაფად წავიწიოთ წინ ნათესის დარგში

ამხ. ლ. გერიას გამოსვლა ა.ზ.კ.პ. (ბ) ბაქოს კომიტეტის პლენუმზე

რომელიც შესდგა ბაქოს ორგანიზაციის აქტივთან ერთად 1933 წლის 9 აგვისტოს

ამხანაგებო! ამ შვიდი თვის წინად, მიმდინარე წლის 26 იანვარს, ბაქოს ორგანიზაციის აქტივმა განიხილა აზერბეიჯანის ნავთის მრეწველობის მდგომარეობა. 1932 წელი აზნავთის დაამთავრა დიდი გარღვევით: მან დააკლო ჩვენს ქვეყანას დამატებით 2.300.000 ტონა ნავთი, მიმდინარე წლის პირველ თვეებში (იანვარი-თებერვალი) აზნავთი ავრეთვე საგრძნობლად გვკლებდა ნავთს, ბაქოს აქტივმა მაშინ ასე შეაფასა ეს მუშაობა: „ნავთის გეგმის შეურაცხლებათა აღმნიშვნელი აზერბეიჯანის კ.პ. (ბ) ცენტრალური კომიტეტის და ბაქოს კომიტეტის, აგრეთვე აზნავთის მთელი პარტორგანიზაციის და სამეურნეო ხელმძღვანელობის არადამაკმაყოფილებელი მუშაობით და ხელმძღვანელობით ნავთისათვის ბრძოლის საქმეში".

ბაქოს კომიტეტის პლენუმზე, რომელიც მიმდინარეობს ბაქოს ორგანიზაციის აქტივთან ერთად, ჩვენ უკვე მოვეცით რამდენადმე სხვანაირი მიჩვენებლებით. აზნავთი აწყობილია ახალ ტემპით შეუდგენ, სადაც ეს სამუშაო ვერ გაიხადეს ძირითად საბრძოლო ამოცანად, იქ წარმოებამ ჯერ კიდევ ვერ დაალწია თავი ჩამორჩენას. ასეა, მაგალითად, ბარიტის მაღროებში და ტყიბულში, სადაც მუშა - ხელის დენადობა კვლავ გრძელდება (ტყიბულში მარტო ივლისში სამუშოდ მოვიდა 337 კაცი, ხოლო წავიდა 429), მოუტევარებელია მუშათა საყოფაცხოვრებო პირობები, სუსტად არის გაწილი მასობრივ - პოლიტიკური და კულტურულ - აღმზრდელობითი მუშაობა, სათანადოთ არ არის გამოყენებული მექანიზმები (ბარიტის მაღაროები), ყურადღება არ ექცევა ტექნიკის ათვისების ბრძოლის გაშლას. ამ მხრივ კვლავ მდგომარეობაა მარგანეცის მრეწველობაშიც. ტყიბულსა და ჭიათურის შორის გაშლილი სოციალისტური შეჯიბრება არ არის გამოყენებული მეორე ხუთწლედის ამ ძირითადი ლოზუნგის — ტექნიკის ათვისების ლოზუნგის პრაქტიკულად გატარებისათვის ცხოვრებაში.

„ახალი ტექნიკის ათვისება — აი დამკვრელების ცენტრალური ამოცანა, აი ცენტრალური კვანძი სოციალისტური შეჯიბრების ახალი ალტკინებისა. ეხლა, მეორე ხუთწლედის პერიოდში, ნამდვილი დამკვრელი ის მხოლოდ ის, ვინც გეგმების რიცხობრივ მაჩვენებლებთან ერთად იძლევა მაღალხარისხოვანი მუშაობის ნიშნებს, ახალი ტექნიკის ათვისების ნიმუშებს, („პრაველა").

საქართველოს სამთამადნო მრეწველობა უნდა გამოვიდეს გარღვევიდან. ამისათვის საჭიროა მუშაობის ბოლომდე გარდაქმნა ს.კ. კ. პ. (ბ) ცეკას და სახკომსაბჭოს 8 აპრილის დადგენილების საფუძველზე, სადაც ნამდვილად დარაზმეს მუშათა მასები საწარმოო გეგმის შესრულების ირგვლივ, შედეგიც თვალსაჩინოა. იქ კი, სადაც მუშაობის გარდაქმნა ნელი ტემპით შეუდგენ, სადაც ეს სამუშაო ვერ გაიხადეს ძირითად საბრძოლო ამოცანად, იქ წარმოებამ ჯერ კიდევ ვერ დაალწია თავი ჩამორჩენას. ასეა, მაგალითად, ბარიტის მაღროებში და ტყიბულში, სადაც მუშა - ხელის დენადობა კვლავ გრძელდება (ტყიბულში მარტო ივლისში სამუშოდ მოვიდა 337 კაცი, ხოლო წავიდა 429), მოუტევარებელია მუშათა საყოფაცხოვრებო პირობები, სუსტად არის გაწილი მასობრივ - პოლიტიკური და კულტურულ - აღმზრდელობითი მუშაობა, სათანადოთ არ არის გამოყენებული მექანიზმები (ბარიტის მაღაროები), ყურადღება არ ექცევა ტექნიკის ათვისების ლოზუნგის პრაქტიკულად გატარებისათვის ცხოვრებაში.

ამ ელემენტებს ჰქონდათ და ახლაც აქვთ ადგილი ბაქოს ორგანიზაციის მთელ რიგ რაიონებში და აზნავთის ცალკეულ ხელმძღვანელ მუშაკთა შორის. ამავე დროს საბჭოთა კომიტეტის პლენუმი ჯერ კიდევ ვერ ხედავს ამ ნაკლოვანებათა ფესვებს.

ამ ელემენტებს ჰქონდათ და ახლაც აქვთ ადგილი ბაქოს ორგანიზაციის მთელ რიგ რაიონებში და აზნავთის ცალკეულ ხელმძღვანელ მუშაკთა შორის. ამავე დროს საბჭოთა კომიტეტის პლენუმი ჯერ კიდევ ვერ ხედავს ამ ნაკლოვანებათა ფესვებს.

ამ ნაკლოვანებათა ფესვები მდგომარეობს იმაში, რომ ბაქოს ორგანიზაციის ხელმძღვანელობა ვერ გაუძღვა ბრძოლას ნავთის ამოღების გადიდებისათვის, ნაწილობრივ წლის განმავლობაში ჩამორჩა 30 და კიდევ მეტი პროცენტით.

კიდევ მეტი, ივლისში შემცირდა ნავთის ამოღებაც. ივლისის განმავლობაში ჩვენ დავკარგეთ 164.000 ტონაზე მეტი ნავთი და აგვისტოს გასული რვა დღის განმავლობაში—დაახლოებით 25.000 ტონა ნავთი.

რაშია აქ საქმე? რა არის ნავთის ამოღების ამგვარი არანორმალური ნახტომისებური მიმდინარეობის მიზეზი?

ამას მიზეზები, ამხანაგებო, მარტივი იმაში, რომ ჩვენ დავემდგურდით ნავთის ამოღების გადიდებით რაც დაიწყო მარტში და არ ვაქცევდით სათანადო ყურადღებას ბურღვის საკითხებს. მიზეზები, ამხანაგებო, მარტივი იმაში, რომ ნავთის ამოღების ნახევარი წლის ბურღვის შედეგია, რაც გადაჭრით ნიშნავს—ბურღვის ნახევარ ტემპზე გადასვლას, ნახევარ ტემპზე მუშაობას ბურღვის საკითხებში. მიზეზები, ამხანაგებო, მარტივი იმაში, რომ ნავთის ამოღების ნახევარი წლის ბურღვის დრეკვებია, ნახევარ ტემპზე მუშაობის შედეგია.

ბაქოს კომიტეტის პლენუმზე, რომელიც მიმდინარეობს ბაქოს ორგანიზაციის აქტივთან ერთად, ჩვენ უკვე მოვეცით რამდენადმე სხვანაირი მიჩვენებლებით. აზნავთი აწყობილია ახალ ტემპით შეუდგენ, სადაც ეს სამუშაო ვერ გაიხადეს ძირითად საბრძოლო ამოცანად, იქ წარმოებამ ჯერ კიდევ ვერ დაალწია თავი ჩამორჩენას. ასეა, მაგალითად, ბარიტის მაღროებში და ტყიბულში, სადაც მუშა - ხელის დენადობა კვლავ გრძელდება (ტყიბულში მარტო ივლისში სამუშოდ მოვიდა 337 კაცი, ხოლო წავიდა 429), მოუტევარებელია მუშათა საყოფაცხოვრებო პირობები, სუსტად არის გაწილი მასობრივ - პოლიტიკური და კულტურულ - აღმზრდელობითი მუშაობა, სათანადოთ არ არის გამოყენებული მექანიზმები (ბარიტის მაღაროები), ყურადღება არ ექცევა ტექნიკის ათვისების ლოზუნგის პრაქტიკულად გატარებისათვის ცხოვრებაში.

ამ ელემენტებს ჰქონდათ და ახლაც აქვთ ადგილი ბაქოს ორგანიზაციის მთელ რიგ რაიონებში და აზნავთის ცალკეულ ხელმძღვანელ მუშაკთა შორის. ამავე დროს საბჭოთა კომიტეტის პლენუმი ჯერ კიდევ ვერ ხედავს ამ ნაკლოვანებათა ფესვებს.

ამ ნაკლოვანებათა ფესვები მდგომარეობს იმაში, რომ ბაქოს ორგანიზაციის ხელმძღვანელობა ვერ გაუძღვა ბრძოლას ნავთის ამოღების გადიდებისათვის, ნაწილობრივ წლის განმავლობაში ჩამორჩა 30 და კიდევ მეტი პროცენტით.

კიდევ მეტი, ივლისში შემცირდა ნავთის ამოღებაც. ივლისის განმავლობაში ჩვენ დავკარგეთ 164.000 ტონაზე მეტი ნავთი და აგვისტოს გასული რვა დღის განმავლობაში—დაახლოებით 25.000 ტონა ნავთი.

რაშია აქ საქმე? რა არის ნავთის ამოღების ამგვარი არანორმალური ნახტომისებური მიმდინარეობის მიზეზი?

ამას მიზეზები, ამხანაგებო, მარტივი იმაში, რომ ჩვენ დავემდგურდით ნავთის ამოღების გადიდებით რაც დაიწყო მარტში და არ ვაქცევდით სათანადო ყურადღებას ბურღვის საკითხებს. მიზეზები, ამხანაგებო, მარტივი იმაში, რომ ნავთის ამოღების ნახევარი წლის ბურღვის დრეკვებია, ნახევარ ტემპზე მუშაობის შედეგია.

ამ ნაკლოვანებათა ფესვები მდგომარეობს იმაში, რომ ბაქოს ორგანიზაციის ხელმძღვანელობა ვერ გაუძღვა ბრძოლას ნავთის ამოღების გადიდებისათვის, ნაწილობრივ წლის განმავლობაში ჩამორჩა 30 და კიდევ მეტი პროცენტით.

კიდევ მეტი, ივლისში შემცირდა ნავთის ამოღებაც. ივლისის განმავლობაში ჩვენ დავკარგეთ 164.000 ტონაზე მეტი ნავთი და აგვისტოს გასული რვა დღის განმავლობაში—დაახლოებით 25.000 ტონა ნავთი.

რაშია აქ საქმე? რა არის ნავთის ამოღების ამგვარი არანორმალური ნახტომისებური მიმდინარეობის მიზეზი?

ამას მიზეზები, ამხანაგებო, მარტივი იმაში, რომ ჩვენ დავემდგურდით ნავთის ამოღების გადიდებით რაც დაიწყო მარტში და არ ვაქცევდით სათანადო ყურადღებას ბურღვის საკითხებს. მიზეზები, ამხანაგებო, მარტივი იმაში, რომ ნავთის ამოღების ნახევარი წლის ბურღვის დრეკვებია, ნახევარ ტემპზე მუშაობის შედეგია.

ბაქოს კომიტეტის პლენუმზე, რომელიც მიმდინარეობს ბაქოს ორგანიზაციის აქტივთან ერთად, ჩვენ უკვე მოვეცით რამდენადმე სხვანაირი მიჩვენებლებით. აზნავთი აწყობილია ახალ ტემპით შეუდგენ, სადაც ეს სამუშაო ვერ გაიხადეს ძირითად საბრძოლო ამოცანად, იქ წარმოებამ ჯერ კიდევ ვერ დაალწია თავი ჩამორჩენას. ასეა, მაგალითად, ბარიტის მაღროებში და ტყიბულში, სადაც მუშა - ხელის დენადობა კვლავ გრძელდება (ტყიბულში მარტო ივლისში სამუშოდ მოვიდა 337 კაცი, ხოლო წავიდა 429), მოუტევარებელია მუშათა საყოფაცხოვრებო პირობები, სუსტად არის გაწილი მასობრივ - პოლიტიკური და კულტურულ - აღმზრდელობითი მუშაობა, სათანადოთ არ არის გამოყენებული მექანიზმები (ბარიტის მაღაროები), ყურადღება არ ექცევა ტექნიკის ათვისების ლოზუნგის პრაქტიკულად გატარებისათვის ცხოვრებაში.

ამ ელემენტებს ჰქონდათ და ახლაც აქვთ ადგილი ბაქოს ორგანიზაციის მთელ რიგ რაიონებში და აზნავთის ცალკეულ ხელმძღვანელ მუშაკთა შორის. ამავე დროს საბჭოთა კომიტეტის პლენუმი ჯერ კიდევ ვერ ხედავს ამ ნაკლოვანებათა ფესვებს

სოფ. წრომის კოლმეურნეობა--წითელი დროშის კანდიდატი

თავად კოტე ციციშვილის დრო

ყოფილი თავადი და მემამულე კოტე **ციციშვილი** ქარელსა და ხვედურეთში ცხოვრობდა, მაგრამ საღალო მიწები მას წრომშიც სჭმოდა ქონდა. წრომელი ღარიბი გლეხები თავადისაგან საღალიდ იღებდენ მიწას, ხნავდნენ, თესავდენ, ამუშავებდნენ.

დაიწყებოდა თუ არა მოსავლის აღება და კალოობა. ციციშვილი და მისი მოურავები კალოზე დაეწაფობოდენ, მოაყენებდენ ურმებს, ფურცხვინებს და მანამდე არ აიბარგებოდენ, სანამ აუტანელი ღალის ახგაზომში უკანასკნელ ფუთ პურს არ დააძვრებდენ უმიწაწყლო ღარიბებს.

ერთხელ, კალოობის მოახლოებისას, **კოტე ციციშვილი** აფორიაქებული მოვარდა წრომში:

— ცუდ სიზმრებსა ვხედავ, მომავალი სამი წელიწადი საარაკო გვალვიანი და მოუსავლიანი იქნება, ეფრუმეფრიდიც ამას ადასტურებს და გაფრთხილებთო, — განუცხადა კოტემ იმ გლეხებს, რომელთაც მისგან იჯარით ქონდათ აღებული მიწები.

ეს უბრალო გაფრთხილება არ იყო. თავადი და მემამულე, ღარიბი გლეხებისაგან მიწის იჯარის ანგარიშში ერთბაშად თხოულობდა 3 წლის ღალას „ავანსად“.

— ბატონო, ნუ დაგვლუპავ შენი შრომე, — შეევედრა ღარიბების მიერ მიგზავნილი მოხუცი **აბრამა მურჯიკნელი** თავადს, — რაც გერგებათ ამ წლისა ინებეთ, დანარჩენსაც ყოველ წელიწადში პირნათლად მოგართმევთ, როგორც ყოველთვის მოგვიქცევიაო.

აბრამას ვედრებამ, ხვეწნამ და ცრემლებმა არ გასჭრა. თავადმა მოკლედ მოუჭრა:

— გადაეცი გლეხებს სამი წლის ღალა ამ მოსავლიდანვე ჩააბარონ ჩემს სამოურავოს დ თან დასძინა — ვინც ოდნავ ურჩობას გაბედავს, მიწიდანაც გავაძევებ, ძალადობისთვის კი მამასახლისს გადავცემო.

ღალის ანგარიშში წრომელ მოიჯარადრე გლეხებიდან **კოტე ციციშვილს** მოსავლის ერთი მესამედი მიჰქონდა. **აბრამა მურჯიკნელი** ყოველ წლიურად 3—4 ჰექტარს ხნავდა, თესავდა და არ ყოფილა შემთხვევა, რომ ამ ნათესიდან მას თავის ოჯახში წლიურად 30—35 ფუთზე მეტი პური მიეტანოს. აბრამასთან მშიერი გლეხები მათ მიერ მოწეულ პურს სესხულობდენ მემამულე **კოტე ციციშვილისაგან** და მომავალ წელს ამ სესხს მამასისხლად უხდიდენ.

საკოლმეურნეო მინდვრები

ახლა წრომში **სხვა მზე** ანათებს. ახლა აქაური ღარიბი და საშუალო გლეხები გაერთიანებულნი არიან **კოლმეურნეობაში.** ეს კოლმეურნეობა **პირველია პირველთა შორის,** მთელს სტალინისის რაიონში. თავად **ციციშვილის** მიწებს ახლა **კოლმეურნე ბრიგადირები გეგმავენ.**

მიმდინარე წელს წრომელებმა ხელთ ჰქონდათ დროზე და სანიმუშოდ ჩაატარეს და მოსავლიც ბარაქიანად დააბეჭდეს. წრომელებმა იციან, რომ საბჭოთა ხელმწიფო ვალდებულებათა შესრულების და კოლმეურნეობისათვის საჭირო ფონდების გამოყოფის შემდეგ დარჩენილი მარცვლეული რჩება **მთლიანად** მათს განკარგულებაში.

გაიგეს რა ეს, წრომელებმა, გაახალეს კიდეც ნამდვილი თავდადებული ბრძოლა მალალი მოსავლისათვის, კულაკები დასცინოდენ ერთგულად მომუშავე კოლმეურნეებს:

— იმუშავეთ, მაგრამ ბეღლები არ ჩაგექცეთ — ღარძლიანად ხითხითებდენ ისინი.

— ჭკუაზე მაშინ მოხვალთ, როდესაც თქვენი პურის ბარაქას წითელი ქარავანი გააქრობს — დასძენდენ კულაკების დამჭაშები, რომლებიც სოფლის სალაყბოზე, წისქვილში თუ ორღობეში დაძვრებოდენ საპოროკოდ და პურის ჩაბარების ახალი კანონისათვის სახელის გასატეხად.

წრომელი კოლმეურნენები კი თავიანთ საქმეს აკეთებდენ. მათ წინასწარ მოფიქრებული და გონივრულად შედგენილი გეგმის მიხედვით **დროზე** დაიწყეს მოსავლის აღება.

გეგმა, დისციპლინა, აღრიცხვა

არავითარი არეულ-დარეულს არ ქონია ადგილი. არა წრეს გადასული დაბეჭული სიჩქარე, არა უთავბოლობა და ღონე-ყორეს მიდება, არამედ **დაჯერება, გაგონება, დისციპლინა და ანგარიში.** — აი როგორი წესით შეიარაღენ წრომელები მოსავლის აღებას.

მანქანებითა და ცელით მომკილი მათ მოფიცხეს ჯერ ცხენის და მერე ხელის ფოცხებით, **ყანის ნაპირები მომკეს ხელით და ამის შემდეგ ქალებს და მოზარდებს დაავალეს აქა-იქ დარჩენილი თავთავების მთლიანად ხელით შეგროვება.** ეს დაცალება სანიმუშოდ შესრულდა. ამჟამად ყანები მთლიანად გასუფთავებულია. წრომიდან ახალი სოფლის მამართულებით რამდენიმე კილომეტრის მანძილზე ჩვენ ვნახეთ წრომის კოლმეურნეობის ნაპურალი, იგი ხელისგულივით გაწმენდილია. ყველაფერი დაწმენდილია. ყველაფერი ადგილ-ადგილ ბრიგადირების ხელმძღვანელობა ხოლმეს.

ვალდებულება სახელმწიფოს მიმართ შესრულებულია

პირველი წითელი ქარავანი გომის „ზაგოტზერნო“-ს მიმღები პუნქტისაკენ წრომელებმა გააგზავნეს 18 ივლისს. 30 ივლისისათვის კი სახელმწიფოსათვის მარცვლეულის ჩაბარების **წლიური დავალება კოლმეურნეობას შესრულებული ჰქონდა ვთლიანად.**

აწრომოებდენ რა ერთ და იმავე დროს მოსავლის აღებას, ღეწვას და სახელმწიფოსათვის მარცვლეულის ჩაბარებას, წრომელები განსაკუთრებულ ყურადღებას აქცევდენ **ხარისხს და დანაკარგებთან ბრძოლას.** სახელმწიფოს მათ ჩაბარეს **პირველკლასიანი** მარცვლეული.

გასულ წელს წრომის კოლმეურნეობას კარგი მოსავალი მოუვიდა და ამიტომ მათ სახელმწიფოსაგან სათესლე, სასურსათო და არც საფურაჟო სესხი არ აუღიათ. თესლით, სურსათით და ფურაჟით მთელი მათი მოთხოვნილება კოლმეურნეებმა საკუთარი რესურსებით დაიკმაყოფილეს.

აგარის სამანქანო - სატრაქტორო სადგურს წრომის კოლმეურნეობისაგან მოსავლის აღებასა და გალეწვაში 200 ფ. მარცვლეული ერგებოდა ნატურანაზღაურების სახით 7 აგვისტ. კოლმეურნეობის თავმჯდომარე ამხ. **ს. მიქელაშვილი** ეთხოვნ წვეიდა სატრაქტორო სადგურში, ზუსტად იანგარიშეს, თუ რამდენი პური უნდა ჩაბარდეს სადგურს კოლმეურნეობისათვის გაწეული მომსახურებისათვის. ცხრა აგვისტოს კი მან სადგურს გაუსწორა ანგარიში მთლიანად.

წრომელები მიმდინარე წლის შემოდგომაზე და 1934 წლის გაზაფხულზე პურს და ქერს მათ მიერ ნავარაუდევი გეგმით სთესენ 240 ჰექტარზე. ამ ფართობის დიდი ნაწილი დათესილია მანქანებით და ცოტაოდენი კი მომბნევით. თითო ჰექტარზე საშუალოდ ათი ფუთი თესლია საჭირო, სულ კი 2400 ფუთი. **სათესლე მასალის ეს რაოდენობა კოლმეურნეობას უკვე გამოყოფილი, გაწმენდილი და შენახული აქვს ბოქლომდადებული, ისე, რომ ის ყოველმხრივ დაცულია გაფუჭებისა და გატაცებისაგან. გამოყოფილია აგრეთვე დასაზღვევი ფონდი 360 ფუთის რაოდენობით.**

პირუტყვის საკვებად კოლმეურნეობა ხმარობს თივას, ბზეს, ჩალას და სიმინდს. თივა და ბზე უკვე მოპარაგებული და დაჯავშნულია, ხოლო ჩალა და სიმინდი დამატებით გამოყოფილი იქნება სიმინდის მოსავლის აღებისთანავე.

12,3 კილოგრამი პური შრომა-დღეზე

სახელმწიფო დავალებათა შესრულების და კოლმეურნეობისათვის საჭირო ფონდების გამოყოფის შემდეგ შრომა-დღეებზე განასაწილებელ კოლმეურნეობას დაერჩა ხალასი პური და ქერი 10.000 ფუთი. კოლმეურნეობის გამგეობაში უკვე იანგარიშეს და გამოდის, რომ 5 აგვისტომდე გამომუშავებულ თითო შრომა-დღეზე კოლმეურნე მიიღებს 12,3 კილოგრამ პურს.

ახლა კოლმეურნეობა ყველა ანგარიშებს აზუსტებს, ყოველგვარი აღრიცხვა წესრიგში მოყავს, **ერთხელ ნაანგარიშევს კიდეც ანგარიშობენ,** რომ რაიმე შეცდომას და გაუგებრობას არ ექნეს ადგილი და ემზადებიან მოსავლის შრომა - დღეების მიხედვით განაწილებისათვის.

და აი, თავად **კოტე ციციშვილის** ნაყმევი **აბრამა მურჯიკნელიც** აქ არის. ის უკვე ძალზე მოხუცია, მაგრამ კოლმეურნეობაში მაინც მარჯვედ და ერთგულად მუშაობს. ან როგორ არ იმუშავებს, როდესაც ის კოლმეურნეობიდან მისთვის ჯერ არ ნახულ მოსავალს ღებულობს.

აბრამამ და მისმა ოჯახის წევრებმა მიმდინარე წლის იანვრიდან პირველ აგვისტომდე გამომუშავეს 377 შრომა-დღე. კოლმეურნეობის გამგეობის გამოანგარიშებით ამ შრომა-დღეებში აბრამას ერგება 290 ფუთი პური.

აბრამა ახლა თავის ძველ ბეღელს, რომელმაც საუკუნოვან მოსავლის სიმძიმეს, რემონტს უკეთებს და **ამზადებს მოსავლის ჩასაყრელად.**

როგორც ზევით მოვიხსენიეთ, აბრამა 3—4 ჰექტარს ამუშავებდა უყველ წლიურად **კოტე ციციშვილის** ბატონობის დროს და, როგორც თვითონ განაცხადა სახლში 30-35 ფუთი პური ძლივს მოჰქონდა. ახლა წრომის კოლმეურნეობის თვითეულ წევრზე დასამუშავებლად საშუალოდ მოდის 2 ჰექტარი, აბრამას კი კოლმეურნეობა მიურწყავს 290 ფუთ პურს.

აბრამა მოხუცია. წერა-კითხვა სუსტად იცის, მას არითმეტიკული გამოანგარიშების თავი არა აქვს, მაგრამ იგი ისე ბეჭდავი როდია, რომ **ციციშვილის** სანაღელო მიწიდან და საკოლმეურნეო მინდვრებიდან მიღებულ მოსავლის განსხვავება ვერ გაიგოს.

აბრამას მეზობელი **ვასო შუბითიძის** ოჯახიდან კოლმეურნეობაში ორი მუშაობს, გამომუშავეს მათ 140 შრომა-დღე და მიიღებენ 107 ფუთ პურს. ვასო სოლომანიშვილის ოჯახიდან მხოლოდ ერთი კაცია შრომის უნარიანი, გამომუშავა მან 123 შრომა-დღე და ღებულობს 98 ფუთ პურს.

მთელი სოფელი კოლმეურნეობაში

მოსავლის გადმოდებისაკენ იყო მიქცეული მშრომელი კოლმეურნეების უთმაგესი ყურადღება. ამისათვის მათ მთლიანად გამოიყენეს თავიანთ განკარგულებაში მყოფი საშუალებები. კოლმეურნეობის პურის და ქერის მოსავალი ერთ ჰექტარზე 10 ცენტნერამდე აღწევს. იქვე კი კოლმეურნეობის ყანების გვერდით იყო ერთპიროვნული გლეხების ნათესები. ამ გლეხების მოსავალი კოლმეურნეობის სალეწით გალეწეს და გამოიჩიკეს, რომ ერთპიროვნულ მეურნეებს ვასო და კობა **ჯიოშვილებს** კი მოუვიდათ 5—6 ცენტნერი—ჰექტარზე. ერთპიროვნული მეურნე **ილო კაბერაშვილმა** კი ერთ ჰექტარზე ძლივს აიღო 3 ნახევარი ცენტნერი.

ღარიბ და საშუალო გლეხებს აქედან სათანადო დასკვნები გამოყავთ. წრომში მიმდინარე წელს არც ერთი ღარიბი და საშუალო გლეხი არ რჩება კოლმეურნეობის გარეშე.

აკაკი ჭოჭუა.

სოფ. წრომი, სტალინისის რაიონი.

მისამართით

საკ. კ. პ. (ბ) ც. კ-ს ამხ. სტალინს

აზერბაიჯანის კ.პ. (ბ) ბაქოს კომიტეტის პლენუმი ბაქოს ორგანიზაციის აქტივთან ერთად გიგზავნის შენ, ძვირფასო ამხანაგო სტალინ, მკერდით გამოხატულ სალამს. ბაქოელ ბოლშევიკებს ესმით, თუ რა დიდი პასუხისმგებლობა - ავიდეთ მთაზე და ქვეყნის წინაშე. ბაქოს ორგანიზაციისა და ბაქოს პროლეტარიატის წინაშე 1933 წლის მეორე ნახევარში დგას დიდი მნიშვნელობის სახელმწიფოებრივი ამოცანა—წლიური გეგმის ზევით ამოიღოს, გადაამუშაოს, და მისცეს ქვეყანას დამატებით ასობით ათასი ტონა ნავთი. ბაქოელმა ბოლშევიკებმა იციან, რომ პარტიის ნაკაზის შესრულებას ისინი შესძლებენ მხოლოდ სისტემატიური ბრძოლით ნაკლოვანებათა წინააღმდეგ, მხოლოდ დაჭიმული, მოეყრებული და სერიოზული მუშაობით, ახალ ვითარებაში მუშაობის შესახებ ყველა შენი მითითების განხორციელებისათვის მხოლოდ ბოლშევიკური ბრძოლით.

ბაქოელი ბოლშევიკები გაძლევენ შენ,ჩვენს საყვარელ ბელადს, პირობას, რომ სტალინურად იბრძოლებენ და დაძლევენ სიძნელეებს და დეფიციტებს და შეასრულებენ პარტიის საბრძოლო დავალებას.

ბაქოელ ბოლშევიკებს და ბაქოს პროლეტარიატს მთელი პარტიისა და ქვეყნისათვის არა ერთხელ უჩვენებიათ სოც. მშენებლობის ბრძოლის მაგალითები, დღეს დავიჭიმავთ ყველა ძალებს, ბოლშევიკებისათვის ჩვეული ენერგიით და ნებით ყოფით მივაღწევთ უმნიშვნელოვანესი დირექტივის შესრულებას და მოვცემთ ქვეყანას, ქარხნებს, ტრანსპორტს, საკოლმეურნეო მოწდერებს და თავდაცვისათვის ნავთის საჭირო რაოდენობას.

გაუმარჯოს საკ. კ.პ. (ბ) ცენტრალურ კომიტეტს!

გაუმარჯოს მსოფლიო პროლეტარიატის ბელადს—ამხ. სტალინს!

ბაქოს კომიტეტის დავალებით—აზერბაიჯანის კ.პ. (ბ) ბაქოს კომიტეტის მდივანი

რუბენი.

საწარმოო თათბირების მუშაობის პრაქტიკის შესახებ

საკ. კ. პ. (ბ) ამიერ-კავკასიის სამხარეო კომიტეტის დადგენილება

ილიჩის ბუხტის, კავანოვიჩის სახ. ნავთის სარეწაოს, კარაკლისის ქიმკომბინატის და ტფილისის აბრეშუმის საქსოვი ფაბრიკის მა გალითზე საწარმოო თათბირების მუშაობის გამოცდილების შესწავლამ გვიჩვენა, რომ პროფორგანიზაციების მხრივ არასათანადოდ შეფასებისა და გულგრილი დამოკიდებულების, აგრეთვე პარტორგანიზაციების მხრივ სუსტი ყურადღების გამო აღნიშნულ საწარმოებში საწარმოო თათბირები ჯერ იღევ ძველებურად მუშაობენ და არ გადაქცეულან საწ.-საფინ. გეგმის შესრულებისა, ტექნიკის დაუფლებისა, შრომის ნაყოფიერების აწევისა და წარმოების რაციონალიზაციისათვის ბრძოლის ქეშმარიტ იარაღად.

საბჭოთა კავშირის მოწინავე საწარმოთა („შარიკოპოდშიპნიკი“ და სხვ.) გამოცდილება საწარმოო თათბირების მუშაობის გარდაქმნის დარგში სრულებით არ გამოუყენებიათ აღნიშნულ საწარმოთა პარტიულ და პროფკავშირულ ორგანიზაციებს.

ამიერ-კავკ. ხამხარეო კომიტეტი აღნიშნავს, რომ საწარმოო თათბირების გარდაქმნის ძირითად ამოცანას შეადგენს **თითოეულ საწარმოში საწარმოო-ტექნიკური გეგმა-ფინანსური პროგრამის დაწარმოება, შესწავლა** და **საუკეთესოდ გამოყენება** და წინადადებას აძლევს ყველა პარტიულ და პროფკავშირულ ორგანიზაციას საწარმოო თათბირების მუშაობის უახლოეს დროში გარდაქნისას იხელმძღვანელონ შემდეგით:

1 საერთო საქარხნო საწარმოო თათბირები მოაწყონ ორ თვეში ერთხელ მაინც, ხაამქროებისა—თვეში ერთხელ მაინც და ბრიგადების, ცვლათა და სპეციალობის მიხედვით (მშენდლები, ზეინკლები, ბურღვის ოსტატები და სხვ.) თათბირები—საჭიროების მიხედვით, მაგრამ თვეში ერთხელ მაინც.

2 თვითეული საწარმოო თათბირისათვის მომზადება ჩაატარონ ისე, რომ თითოეული მუშა ყოველ შემთხვევაში ერთი დეკადით ადრე გაეცნოს **ყველა** საკითხს, რომელიც განსილული იქნება თათბირზე.

ამისათვის გამოიყენონ საქარხნო და საამქრო ბეჭდვითი ორგანოები, საუბრები, კითხვებისა და წინადადებების შეგროვება, ბრიგადებში თეზისებისა და წინადადებების წინასწარი დამუშავება, საინჟენერო-ტექნიკური მუშაკებისა და დაკვირვების ჩაბმა წინადადებათა მომზადებაში და მოსამზადებელი საკითხების დამუშავებაში, პროფორგების, ჯგუფორგების, ბრიგადირების წინასწარი ინსტრუქტაჟი, საუკეთესო ინჟენერების, კონტროლიორების, ლაბორატორიების მუშაკთა, ტექნიკური ხელმძღვანელების და სხვათა გამოსვლების წინასწარი მომზადება.

3 გადაჭრით აიღონ ხელი საწარმოო თათბირების მიერ საწარმოო გეგმების შესრულების ზოგადი საკითხების განხილვაზე და საწარმოო თათბირების მუშაობა წარმართონ სამუშაო დღის შემეცნეროებისათვის ბრძოლის კონკრეტული საკითხების გადაჭრის, განხილვის ხაზით, გამომუშავების ჯანსაღი, ტექნიკურად შემოწმებული ნორმირების ბრძოლის, ტექნიკურ-საწარმოო-საფინანსო გეგმის გატარების გამოცდილების, ახალი ტექნიკის ათვისების გამოცდილების, პროდუქციის მაღალი ხარისხისათვის ბრძოლის გამოცდილების განხილვის ხაზით. ამისათვის ფართოდ გამოიყენონ „შარიკოპოდშიპნიკის“ გამოცდილება — „შრომის მაღალი ნაყოფიერების წითელი წიგნი“, საწარმოს საუკეთესო ადამიანთა—დამკვრელთა ანგარიში მაღალი მაჩვენებლებისათვის მათი ბრძოლის გამოცდილების შესახებ, ტექნიკის დეტალების და მოწინავეთა მუშაობის ჩვევებისა და „წვრილმანების“ განხილვა, ჩამორჩენილი ბრიგადების ინსტრუქტირება გამოცდილების მქონე დამკვრელთა მიერ, მოწინავეთა გამოცდილებაზე ახალი მუშების აღზრდა, სპეციალისტ-გამომგონებელთა და რაციონალიზატორთა მოხსენებები.

4 საწარმოო თათბირების საშუალებით დამკვრელთა დადებითი გამოცდილების დაგროვებისა, გამოვლინებისა და გავრცელებისათვის ბრძოლაში საჭიროა ჩაბმული იქნეს საწარმოს **ყველა** ორგანიზაცია: პატკომუჯრედი, ფაბკომ-ადგილკომი, კომკავშირი, საინჟენერო-ტექნიკური მუშაკები, სატარიფო-სანორმირებო ბიუროები და სხვ. გადაჭრით უნდა ვებრძოლოთ საერთო ლაპარაკს და დაუსრულებელ რეზოლიუციებს ტექნიკის ათვისების შესახებ. **ცხირთა-დი ამოცანა უნდა იყოს დამკვრელთა გამოცდილების შესწავლა და ფართოდ გამოყენება და ორგანიზებულად დაყენებული ტექსწავლება.**

5 მოაწყონ საწარმოო თათბირების გადაწყვეტილებათა შესრულების ზამდვილი საზოგადოებრივი კონტროლი. შემოიღონ, როგორც წესი, თითოეულ საწარმოო თათბირზე ცნობათა მოსმენა წინა საწარმოო თათბირის მიერ მიღებულ გადაწყვეტილებათა რეალიზაციის შესახებ.

ამიერ-კავკ. სამხარეო კომიტეტი წინადადებას აძლევს რესპუბლიკების ცენტრალურ კომიტეტებს პარტის საოლქო, საქალაქო და რაიონულ კომიტეტებს, აგრეთვე ამიერ კავკ. პ.კ.ს., რესპუბლიკურ პ.კ. საბჭოებს და ყველა პროფორგანიზაციას და პრესას ფართოდ გაშალონ მუშაობა საწარმოო თათბირების გარდასაქმნელად ამა გადაწყვეტილების საფუძველზე.

საკავშირო წითელი დაფა

„სოციალისტური შეჯიბრება ამბობს: ზოგი მუშაობს ცუდათ, ზოგი კარგად, ზოგი უკეთესად,—დაეწიე უკეთესებს და მიაღწიე საერთო წარმატებას“.

(სტალინი).

უკრაინის კ. პ. (ბ) დნეპროპეტროვსკის საოლქო კომიტეტის წარდგენით საკავშირო, წითელ დაფაზე შეტანილი იქნება:

1. კოლმეურნეობა „ვოსხოდი“—ნოვოტროიცკის რაიონი, დნეპრო-პეტროვსკის ოლქი.

კოლმეურნეობამ საგრძნობ წარმატებებს მიაღწია მოსავლიანობის, კერძოდ, საგაზაფხულო კულტურების გადიდების საქმეში. ჰექტარიდან საშუალოდ აღებულია ხორბალი 10 ცენტნერი, ქერი 19 ცენტნერი.

მთლიანად შესრულებულია სახელმწიფოსათვის მარცვლეულის ჩაბარების გეგმა, შეტანილია ნატურგადასახდელი სამანქანო-სატრაქტორო სადგურის მიერ შესრულებულ სამუშაოსათვის და შექმნილია სათესლე, დასაზღვევი და სფურაჟე ფონდები.

თუ გასულ წელს კოლმეურნეობაში ერთ შრომადღეზე მოდიოდა 2 კილოგრამზე ნაკლები, წელს თითოეულ საკოლმეურნეო შრომა-დღეზე კოლმეურნეები მიიღებენ მარტო მარცვლეულ კულტურებს 6 კილოგრამზე მეტს, ხოლო დანარჩენ კულტურებთან ერთად—დაახლოებით 8 კილოგრამს.

კოლმეურნეობის თავმჯდომარე **ამხ. ივანე კუშნირი.** საუკეთესო დამკვრელი ბრიგადირი—**ამხ. ეფრემ შევჩენკო;** საუკეთესო დამკვრელი კოლმეურნეები: **ამხ. დავით მოროზი, ნაზარ ესენი, ფენია უუკოვა, სოფია დიტიატკო, ივანე შევჩენკო.**

სურათზე (მარცხნიდან მარჯვნით); კოლმეურნეობის დამკვრელი დარაჯი **ივანე შევჩენკო,** ხელს აწერს **ამხ. სტალინისათვის** წარსადგენ ბატაკს პურის ჩაბარების დამთავრების შესახებ; კოლმეურნეობის თავმჯდომარე **ივანე კუშნირი,** ბრიგადირი **ეფრემ შევჩენკო,** დამკვრელები **დავით მოროზი** და **ნაზარ ესენი.**

საფრანგეთის გარნიზონის გადაგზავნა გერმანიის საზღვარზე

პარიზი, 10 აგვისტო. გაზეთები იუწყებიან, რომ საფრანგეთის გარნიზონის ზოგიერთი ნაწილები მერში, გადაყვანილი იქნენ გუნიმ-კემსსა და შალამპეში— უშუალოდ გერმანიის საზღვარზე მდებარე პუნქტებში. ჯარების გადაჯგუფებას გაზეთები ხსნიან ადგილობრივი მოსახლეობის მოთხოვნით, რომლებიც შეშფოთებული არიან ჰიტლერის მთავრობის მიერ გამოწვეული ინციდენტებით (ადს).

ერიო ჩავიდა თურქეთში

სტამბოლი, 10 აგვისტო. გუშინ საღამოს სტამბოლში ჩამოვიდა ერიო. ნავთსადგურში ერიოს შეხვდენ საგარეო საქმეთა სამინისტროს წარმომადგენლები, ადგილობრივი ხელისუფლება, საბჭოთა კავშირის საქმეთა რწმუნებულები და ბულგარეთის ელჩი. ხვალ ერიო მიემგზავრება სოფიაში. თურქეთში დაბრუნების შემდეგ ერიო ეწვევა ანკარას, სადაც მას მიიღებს პრეზიდენტი. გაზეთები, „უთმობენ რა დიდ ყურადღებას ერიოს მოგზაურობას თურქეთსა და საბჭ. კავშირში, მიუთითებენ, რომ ამ მოგზაურობას მიუხედავად იმისა, რომ მას არა აქვს ოფიციალური ხასიათი, მთელ მსოფლიოში ანიჭებენ დიდ პოლიტიკურ მნიშვნელობას. (ადს).

კუნძულ კუბაზე მომხდარი ამბების ირგვლივ

ნიუ-იორკი, 9 აგვისტო. კუბას დირექტორმა მიჩადომ გამოსცა დეკრეტი მთელ მხარეში სამხედრო წესების შემოღების შესახებ. გავანაში თავს უყრიან ჯარის. საყოველთაო გაფიცვას შეუერთდა რამდენიმე ათასი სახელმწიფო მოსამსახურე, რის გამო დაირღვა ხაზინის, სასწავლებლების და კავშირგაბმულობის მუშაობა. მდგომარეობა საკმაოდ პროდუქტების მომარაგების მხრივ კრიტიკულია. ბევრ ქალაქში ადგილი ჰქონდა გაფიცულთა შეტაკებას პოლიციასთან, ორივე მხრიდან ბევრია მოკლული. ბრძოლას ადგილი აქვს სოფლებშიც. სანტა-კლარას რაიონში ჯარის მიერ პირველ სამი კვირის განმავლობაში მოკლულია ასი გლეხი, რომლებსაც ბრალს სდებენ იმაში, რომ ისინი დახმარებას უწევენ ოპოზიციონერებს.

კუბაზე მომხდარ ამბებთან დაკავშირებით, რუზველტმა მიიღო კუბას ელჩი, გამოქვეყნებულ ცნობაში ნათქვამია, რომ მათ საუბარი დროს აღიარეს „შიშილის და დევნილების განსაკუთრებით მწვავე ხასიათი კუბაზე, და ამიტომ საჭიროა პოლიტიკურ სფეროშიც მიღებულ იქნას ზომები, რომლებიც გააუმჯობესებენ მდგომარეობას უჩაკლეს ვადაში. ამ ცნობას სთვლიან იმის მანიშნებლად, რომ ამერიკის წრეები, რომლებიც დაინტერესებული არიან თავისი კაპიტალური დაბანდებებით, ცდილობენ მიაღწიონ მდელვარების შეწყვეტას კუბაზე მაჩადოს გადადგომით და მისი შეცვლით ახლანდელი ბურჟუაზიული ოპოზიციის, მთავრობით, რომელიც ასეთივე ყურმოჭრილი მონა იქნებოდა ამერიკის კაპიტალის. (ადს).

მთავრდება კვლევა-ძიება

ხაბაროვსკი, 8 აგვისტო. ხაბაროვსკის საგამომძიებლო ორგანოები იუწყებიან, რომ მთავრდება, კვლევა-ძიება მანჯურიის გემ „ტუნსინდან“ გადმოსხმულ 10 შეიარაღებულ რუს თეთრგვარდიელის (უხტომსკი და სხვ.) საქმის გამო, რომლებიც დაპატიმრებულ იქნენ საბჭოთა კავშირის ტერიტორიაზე.

კვლევა-ძიებით დადასტურდა, რომ ყველა დაპატიმრებული პირი ეკუთვნის ხარბინის ჯაშუშურ ორგანიზაციას, რომელიც მოქმედებს საბჭოთა კავშირის წინააღმდეგ და დაკავშირებულია მანჯურიის ზოგიერთი სამხედრო წრეებთან. აღნიშნულმა ჯაშუშთა ჯგუფმა, როგორც დადასტურდა, 1931 წლის ოქტომბრიდან განვითარა ენერგიული საქმიანობა იმ მხრივ, რომ იგი ადგენდა ჯაშუშურ დივერსიულ ჯგუფებს და ბანდიტთა რაზმებს შორეულ აღმოსავლეთის მხარის სანაპირო ზოლში და თავის ამოცანად ისახავდა აქტიური შეიარაღებულ ბრძოლას საბჭოთა კავშირის წინააღმდეგ.

თურქეთის სპორტსმენების ვიზიტი საბჭოთა კავშირში ყოფნის შესახებ

სტამბოლი, 10 აგვისტო. გაზეთები დიდ ყურადღებას აქცევენ თურქეთის სპორტსმენების ყოფნას საბჭოთა კავშირში, ისინი ყოველდღე ათავსებენ დეპეშით მიღებულ ცნობებს, სურათებს და წერილებს ამ თემაზე. ოფიციოზი „ბაკიმიეტ მილიე“ აღნიშნავს, რომ თურქეთის და საბჭოთა სპორტსმენ ახალგაზრდობის შორის გამართული შეჯიბრების შედეგები საშუალებას გვაძლევენ გამოვიყვანოთ ზოგიერთი სწორი დასკვნები. ჩვენ ვფიქრობთ,—სწერს გაზეთი,—რომ რუსების უპირატესობას ფეხბურთში აქვს თავისი მიზეზი. ეს მიზეზია—რუსების კოლექტიური დარაზმულობა. შემდეგ გაზეთი აღნიშნავს, რომ ორი მეგობრულად განწყობილი ქვეყნის ახალგაზრდობას შეუძლია ბევრი რამ ასწავლოს ერთმანეთისაგან. დასასრულ გაზეთი მადლობას უხდის საბჭოთა კავშირის ბელადებს და საბჭოთა სასპორტო ორგანიზაციებს, რომლებმაც მოაწყეს თურქეთის და საბჭოთა ახალ გაზრდობის ეს შეხვედრა (ადს).

პასპორტიზაციის ჩასატარებლად მუშაკთა მობილიზაციის შესახებ

საქ. კ. პ. (ბ) ტფილისის კომიტეტის 1933 წლის 11 აგვისტოს დადგენილება

მიუხედავათ პარტიისა და მთავრობის გადაწყვეტილებისა, რომ თავის დროზე უზრუნველყოფილი იქნან საპასპორტო პუნქტები საჭირო მუშაკებით, საქ. კ.პ.(ბ) ტფილისის კომიტეტი აღნიშნავს, საბოტაჟის ფაქტებს, დაწესებულებათა და საწარმოო ცალკეული ხელმძღვანელების მხრით, რომლებიც აფერხებენ მუშაკთა გაგზავნას დროებით საპასპორტო პუნქტებზე და რომლებიც ამ სამუშაოზე გზავნიან არა საკმაოდ მტკიცე და შრომის უნარის მქონე მუშაკებს.

საქ. კ.პ.(ბ) ტფილისის კომიტეტი ადგენს:

1. გამოეცხადოს საყვედური ამხ. **გერ. კალანდაძეს** (საქართველოს საფთიაქო სამმართველოს მმართველის მოადგილე). იმისათვის, რომ მან არ შეასრულა ტფილისის კომიტეტის დადგენილება პასპორტიზაციის ჩასატარებლად მუშაკთა მობილიზაციის შესახებ.

2. გაფრთხილებულ იქნას დაწესებულებათა და საწარმოთა სამკუთხედები, რომ მათ ეკისრებათ პასუხისმგებლობა საპასპორტო პუნქტებზე სამუშაოდ ისეთ მუშაკთა გაგზავნისათვის, რომლებიც არ შეეფერებიან თავის დანიშნულებას, აგრეთვე მობილიზებულ მუშაკთა თავის დროზე გამოცხადებისათვის.

ნაკლები ბრძანებები, მეტი ცოცხალი და კონკრეტული ხელმძღვანელობა ძირეულ სატრანსპორტო რგოლებს

რკ. გზ. ტრანსპორტის შესახებ საქ. კ. პ. (ბ) ც. კ-ის და საბჭომსაბჭოს დადგენილებათა რეალიზაციისათვის

სამი ბრძანება ერთ საკითხზე

ხაშურის საორთქლმავლო დეპოს უფროსად დაინიშნა წევის დარგის გამოცდილი მუშაკი, 27 წლის საწარმოო სტაჟით, ინჟენერი, კომპარტიის წევრი ამხ. **ლეჟავა,** რომელმაც ტრანსპორტზე მუშაობა დაიწყო 1906 წელს ბაქოს დეპოში მოწუფად, გაიარა წევის დარგის ყველა საფეხურები, უკანასკნელად დაამთავრა უმღლესი სასწავლებელი და მუშაობდა ა.-კ. რკ. გზ. მეორე საექსპლოატაციო რაიონის ყოფ. წევის დარგში.

17 ივლისის ბრძანებით გზის სამმართველომ ხაშურის დეპოს ყოფ. უფროსი ამხ. **პეტრე ლოლაძე** გაათავისუფლა თანამდებობიდან და წინადადება მისცა ახალ უფროსს ამხ. ლეჟავას გამოუყენებინა იგი დეპოში **სხვა სამუშაოზე;** უფროსის მოადგილედ ტექნიკურ ნაწილში დაინიშნა ამხ. **ლეონ ლოლაძე.**

ამხ. ლეჟავას ხელმძღვანელობით დეპო მუშაობდა 5 აგვისტომდე და, უნდა ითქვას, რომ ლეჟავამ შესძლო მუშაობის გარდაქმნა ახალ საფუძვლებზე.

1 აგვისტოს იწერება ახალი ბრძანება, რომლის თანახმად დეპოს უფროსის თანაშემწე ტექნიკურ დარგში ამხ. ლეონ ლოლაძე იცვლება ამხ. პეტრე ლოლაძით, ხოლო პირველი უნდა გამოიყენონ სხვა სამუშაოზე დეპოში. ეს ბრძანება ძალაში რჩება მხოლოდ 4 აგვისტომდე; შემდეგ მას ცვლის ახალი ბრძანება იმის შესახებ, რომ ამხ. ლეჟავა განთავისუფლებულია დეპოს უფროსის თანამდებობიდან და მის ადგილზე ინიშნება ამხ. პეტრე ლოლაძე.

ამით ხაშურის დეპოს ხელმძღვანელობა გზის სამმართველომ შეასუსტა. არსებითად დარჩა ძველი მდგომარეობა. გზის მე-2 რაიონის აპარატი დან გადაგზავნილი ერთად - ერთი კვალიფიციური მუშაკი ამხ. ლეჟავა გზის სამმართველომ უკანვე გამოიწვია.

რაშია საქმე? პარტიამ და მთავრობამ სასტიკად გაჰკიცხეს ტრანსპორტზე ბრძანებების წესით ხელმძღვანელობა და მოითხოვეს ბრძანებების ხელმძღვანელის რიცხვის მაქსიმალურად შემცირება, ა-კ. რკ. გზის სამმართველო კი ისევ ძველი მეთოდებით მუშაობს. **რაღაც 15—20 დღის განმავლობაში იგი ერთსადაიმავე საკითხზე სცემს სამ ბრძანებას და იხიც ისეთს, რომელიც საქმეს კი არ ეხმარება, არამედ ხელს უშლის.**

კერძოდ, ხა

საბჭოთა მწერლების პირველ საკავშირო ყრილობისათვის

სოციალისტური დრამატურგიის ხელმძღვანელი როლის განმტკიცება თეატრში
სოციალიზმური შეკვრის პრობლემის ძირითადი რგოლი

შ. დადიანი

ჩვენი სატკივარი

პირდაპირ ვთქვათ: დრამატურგია ჯერ კიდევ ვერ ავიდა სათანადო სიმაღლეზე, იგი ვერ გაუსწორდა თანამედროვე ჩვენი ცხოვრების მოთხოვნილებებს და ჩვენს სოციალისტურ მშენებლობაში, ჯერ კიდევ ვერ მოიხიბლა თავის უზარმაზარი და სრული შესაძლებლობით.

ეს უდაოა. მაგრამ ისიც უდაოა, რომ ჩვენი დრამატურგია იზრდება დღითი-დღე, ეძებს ახალ შემოქმედებით გზებს, თავს აღწევს ძველ შემოშავებულ ტრაფარეტებს და სადღეისო საკითხებს, უფრო მზატვრულად, უფრო მეტის ოსტატობით აშუქებს.

ასეა მთელ კავშირში. ასეა საქართველოშიაც.

ძველი ოსტატები თანდათან უახლოვდებიან დღევანდელ დღეს, თეორეტიკურად უფრო იხვეწება და ზუსტდება მათი პროდუქცია, ახალგაზრდები თანდათან მცირდებიან შრალი ავტატებს და მხატვრულად ამდიდრებენ თავიანთ ნაწარმოებებს.

საბჭოთა ხელისუფლება დიდათ უწყობს ხელს დრამატურგიის აღორძინებას. თეატრები, კონფერენციები, მოძმე რესპუბლიკის დრამატურგთა შეხვედრები, მათი გამოცდილების ერთმანეთისათვის გაზიარება, დასასრულო ადგილობრივად გამოცხადება კონკურსისა, ყველა ეს დიდი სტიმულია დრამატურგიის უფრო ინტენსიურად ასპარეზ დებად და მეტი ნაყოფიერების შესაქმნელად, მხოლოდ ჩვენში, საქართველოში, ტროს არანორმალობას აქვს ადგილი.

ეს არის თეატრის მიერ თითქმის უგულებელყოფა ადგილობრივ დრამატურგიისა.

უმთავრესი თეატრი საქართველოში. რუსთაველის თეატრი მაინც სულ ამის ჩიენილია, რომ დრამატურგია თითქმის არ მოვლენა და უსუსურობას ბრალსა დებს.

მთელი რიგი პიესებისა მოწონებულია და გატარებული სათანადო ორგანოებში. თეატრების მიერაც არის მიღებული და მოწონებული, მხოლოდ თუ არ იდგმება და არ დადგმულა, მიზეზი უფრო სხვაგან უნდა ვეძიოთ და არა პიესების უვარგისობაში.

მთავარი მიზეზი გახლავთ ჩვენი თეატრების მოუქნელი მუშაობა. მაგ. რუსთაველის თეატრი საქართველოში. რუსთაველის თეატრი მაინც სულ ამის ჩიენილია, რომ დრამატურგია თითქმის არ მოვლენა და უსუსურობას ბრალსა დებს.

მთელი რიგი პიესებისა მოწონებულია და გატარებული სათანადო ორგანოებში. თეატრების მიერაც არის მიღებული და მოწონებული, მხოლოდ თუ არ დადგმულა, მიზეზი უფრო სხვაგან უნდა ვეძიოთ და არა პიესების უვარგისობაში.

მთავარი მიზეზი გახლავთ ჩვენი თეატრების მოუქნელი მუშაობა. მაგ. რუსთაველის თეატრი საქართველოში. რუსთაველის თეატრი მაინც სულ ამის ჩიენილია, რომ დრამატურგია ვერ მოვლენა და უსუსურობას ბრალსა დებს.

ეს უდაოა. მაგრამ ისიც უდაოა, რომ ჩვენი დრამატურგია იზრდება დღითი-დღე, ეძებს ახალ შემოქმედებით გზებს, თავს აღწევს ძველ შემოშავებულ ტრაფარეტებს და სადღეისო საკითხებს, უფრო მზატვრულად, უფრო მეტის ოსტატობით აშუქებს.

ასეა მთელ კავშირში. ასეა საქართველოშიაც.

ძველი ოსტატები თანდათან უახლოვდებიან დღევანდელ დღეს, თეორეტიკურად უფრო იხვეწება და ზუსტდება მათი პროდუქცია, ახალგაზრდები თანდათან მცირდებიან შრალ ავტატებს და მხატვრულად ამდიდრებენ თავიანთ ნაწარმოებებს.

საბჭოთა ხელისუფლება დიდათ უწყობს ხელს დრამატურგიის აღორძინებას. თეატრები, კონფერენციები, მოძმე რესპუბლიკის დრამატურგთა შეხვედრები, მათი გამოცდილების ერთმანეთისათვის გაზიარება, დასასრულო ადგილობრივად გამოცხადება კონკურსისა, ყველა ეს დიდი სტიმულია დრამატურგიის უფრო ინტენსიურად ასპარეზ დებად და მეტი ნაყოფიერების შესაქმნელად, მხოლოდ ჩვენში, საქართველოში, ტროს არანორმალობას აქვს ადგილი.

ეს არის თეატრის მიერ თითქმის უგულებელყოფა ადგილობრივ დრამატურგიისა.

უმთავრესი თეატრი საქართველოში. რუსთაველის თეატრი მაინც სულ ამის ჩიენილია, რომ დრამატურგია ვერ მოვლენა და უსუსურობას ბრალსა დებს.

მთელი რიგი პიესებისა მოწონებულია და გატარებული სათანადო ორგანოებში. თეატრების მიერაც არის მიღებული და მოწონებული, მხოლოდ თუ არ დადგმულა, მიზეზი უფრო სხვაგან უნდა ვეძიოთ და არა პიესების უვარგისობაში.

მთავარი მიზეზი გახლავთ ჩვენი თეატრების მოუქნელი მუშაობა. მაგ. რუსთაველის

მეცნიერების ახალი კერა

ჩვენში, შესაძლებელია, ბევრი არც კი იცნობს საბჭოთა მეცნიერების ერთ-ერთ ახალ კერას—აბასთუმნის ასტროფიზიკურ ობსერვატორიას. პრობლემთა მთელი რიგი, რომელიც სოციალისტურმა ეკონომიკამ დასვა საბჭოთა მეცნიერების წინაშე, გარკვეულად მოითხოვდა საბჭოთა კავშირში მძლავრი სამთო ობსერვატორიის შექმნას.

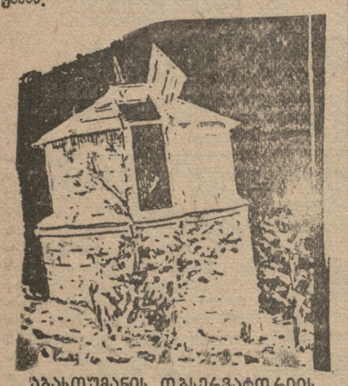

აბასთუმანის ობსერვატორიის კოშკი

ამ მიზნით ლენინგრადის ასტრონომიულმა ინსტიტუტმა დაიწყო სათანადო საკვლევებით მუშაობა ობსერვატორიის ისეთი ადგილმდებარეობის, შესარჩევად, რომელიც უფრო უკეთ დააკმაყოფილებდა სამთო ობსერვატორიისათვის აუცილებელ მოთხოვნებს.

მოკლედ ეს პირობები ასეთია:

1. ატმოსფეროს შედარებითი სიწყნარე და,
2. ატმოსფეროს შედარებითი სიწყნარე;
3. საერთოდ ისეთი ატმოსფეროული პირობები, რომ სამუშაო დღეთა რიცხვი იყოს მაქსიმალური (ე. ი. ღრუბლიანობის სიმცირე);
4. ზღვის დონედან საკმაო სიმაღლე და
5. რკინის გზის საკმაო სიახლოვე.

ჩამოთვლილი პირობები, ერთი მხრივ, აუცილებელია ზუსტ ასტრონომიულ დაკვირვებათათვის, ხოლო, მეორე მხრივ, ობსერვატორიის მაღალი შრომის უნარიანობისათვის.

ყველა ან და კიდევ სხვა სპეციალურ საკითხების ნათელსაყოფად ლენინგრადის ასტრონომიულ ინსტიტუტის მიერ მოწყობილ იქნა სათანადო ექსპედიციები საბჭოთა კავშირის სხვადასხვა კუთხეში მათ შორის საქართველოში და კერძოთ ბორჯომ-ბაკურიანის, აბასთუმნის და შუამთის (ახალციხე) რაიონებში.

ექსპედიციების მუშაობის შეჯამებამ და განხილვამ ნათელყო, რომ შედარებით ყველაზე ხელსაყრელი პირობები სამთო ობსერვატორიის ადგილმდებარეობისათვის არა თუ მარტო საქართველოში, არამედ საბჭოთა კავშირშიაც კი—აბასთუმანში მოიპოვება. ზღვის დონედან საკმაო სიმაღლე (1300 მეტრზე მეტი), შედარებით მშვიდი და წყნარი ატმოსფერო, საკმაო ნელი და თანაბარი წლიური ტემპერატურული რყევა, თანაბარი წლიური ღრუბლიანობა, ატმოსფეროს ეს ობსერვატორიისათვის მეტად ხელსაყრელი პირობები საბჭოთა კავშირში ერთადერთია. ჩვენ ამ შესახებ სხვა მრავალი საყურადღებო თვისებაც აღვნიშნეთ ისიც, რომ აბასთუმანი წარმოადგენს ერთადერთ კურორტსაც. ყოველივე ეს საფუძვლად დაედო აბასთუმანში სამთო ობსერვატორიის შექმნის საქმეს. მისი პროექტიული განხორციელება 1932 წელში დაიწყო. საქ. პარტიულ და საბჭოთა ორგანიზაციების ხელმძღვანელობით, ლენინგრადის ასტრონომიულ ინსტიტუტის და მის ხელმძღვანელ მეცნიერულ მუშაკთა დახმარებით, (არ ნუმეროვი, არ. ნატანსონი, არ. ცესევიჩი, მარკოვი და სხვები) და აგრეთვე ობსერვატორიის დირექტორ ამბ. ე. ხარაძის ენერგიული მუშაობით დღეს აბასთუმანში უკვე გვაქვს ნაწილი ასტრონომიული წერტი, სადაც შეიძლება არა თუ მარტო ღრმა და დეტალური გამოკვლევების წარმოება ასტრონომიულ დაკვირვებათა ხარისხის შესახებ, არამედ აქტუალური სპეციალური მეცნიერული საკითხების დამუშავებაც. ობსერვატორიას აქვს კოშკი, რომელშიაც დგას 13 დიუმიანი რეფლექტორი, (დამზადებული სსრ-ითა კავშირში). რამოდენიმე რეფრაქტორი, აქტინომეტრიული ხელსაწყოები, საკუთარი ფოტოგრაფიული და სპექტროგრაფიული ლაბორატორია, სამეცნიერო, ბინა სამეცნიერო თანამშრომელთათვის და სხვა.

ამჟამად ობსერვატორიაში მიმდინარეობს ზეციური ზონათობა ფოტოგრაფია და სპექტროგრაფია, ცვალებად ვარსკვლავთა შესწავლა, აქტინომეტრიული დაკვირვებანი, სხვ. სასწავლო-სავარჯიშო მუშაობა, სემინარული მუშაობა და სხვა სპეციალურ სახის დაკვირვებანი, რომელთა მიზანია აბასთუმანის მდებარეობის ალნიშნულ თვისებათა კიდევ უფრო მეტად დაზუსტება და დამუშავება.

ამ ზაფხულს (აგვისტოში) ობსერვატორიაში მოელის დიდ 16 დიუმიან რეფრაქტორს და სპექტროგრაფსაც, ოთხიც ეს საგანმკვლევო შესაძლებლობის მხრივ მეორე ადგილს დაიჭერს საბჭოთა კავშირში.

მაგრამ ყველაფერი ეს მხოლოდ დასაწყისია.

ახლო მომავალში განზრახულია მთელი რიგი მშენებლობანი, მათ შორის ახალი კოშკი.

გარდა ამისა განზრახულია ახალი ობსერვატორიების შექმნა, მათ შორის 60 დიუმიანი რეფლექტორის, რომელიც მთლიანად დამზადებული იქნება საბჭოთა კავშირში. ყველაფერი ეს ობსერვატორიისათვის მეტად საჭიროა. რომ ამ მხრივ შეხვედს მზის დაბნელებას 1936 წელში.

მხოლოდ მაშინ შესძლებს ობსერვატორია მიიღოს ის უცვლელი სამეცნიერო ექსპედიციები, რომელშიაც საბჭოთა კავშირის ეს ტერიტორიები მზის დაბნელების დროს სათანადო კვლევა-ძიების ჩასატარებლად, რადგან დაბნელების სრული ფაზა საბჭოთა კავშირის მხოლოდ სამხრეთ ნაწილში გამოჩნდება.

ამ მხრივ 1936 წელი აბასთუმანის ობსერვატორიისათვის დიდ გამოცდას წარმოადგენს.

არ შეიძლება არ აღინიშნოს ობსერვატორიის დიდი მნიშვნელობა საზოგადოებრივ-კულტურული ხასთან.

ასტროფიზიკურ ობსერვატორია უნდა გახდეს ჩვენს სანამედველოში ანტირელიგიური პროპაგანდის ბურჯადა. ამ მხრივ საქართველოს მეზობლად - უმეტესობა საზოგადოების ახალი შესაძლებლობანი ეხსნება. ღრმად ვართ დარწმუნებული, რომ პარტიის და ხელისუფლების ხელმძღვანელობით აბასთუმანის ობსერვატორია ბრწყინვალედ დასძლევს თავის ზრდის სიძნელეებს და პირნათლად გაუწევს საშასხურს სოციალისტურ შენებლობას მეცნიერულ და საწარმოო ფრონტზე.

ვალერი გოგრდელაძე.

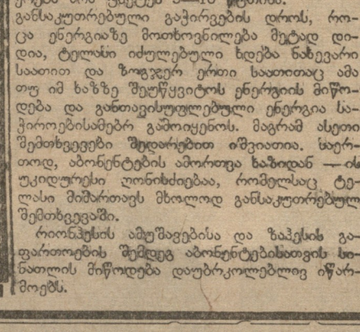

აბასთუმანის ობსერვატორიის 13 დიუმიანი რეფლექტორი

რატომ ქრება სინათლე

ტელასის განმარტება

ზაჰესი, ტფილისისათვის ელექტრო-ენერგიის მიმწოდებელი წყარო, მაქსიმალური დატვირთვით მუშაობს. დღე-ღამის განმავლობაში, ნორმალურად მუშაობის დროს, ზაჰესი უნდა გვაძლევდეს 12.800 კილოვატ ელექტრო-ენერგიას, მაგრამ რადგან ასეთი რაოდენობის ენერგიით შეუძლებელი იქნებოდა ყველა მოთხოვნილების დაკმაყოფილება — სურამის ელექტროფიკაციებთან უბნის კვება, კასპის ცემენტის ქარხნის ენერგიით უზრუნველყოფა, ტფილისის საწარმოების და მოსიარულე ქალაქის მოთხოვნილების დაკმაყოფილება, — ამიტომ ზაჰესს ამუშავებენ მაქსიმალური დატვირთვით და დღე-ღამის განმავლობაში ღებულობენ 15.000 კილოვატს.

ზაჰესი, ტფილისისათვის ელექტრო-ენერგიის მიმწოდებელი წყარო, მაქსიმალური დატვირთვით მუშაობს. დღე-ღამის განმავლობაში, ნორმალურად მუშაობის დროს, ზაჰესი უნდა გვაძლევდეს 12.800 კილოვატ ელექტრო-ენერგიას, მაგრამ რადგან ასეთი რაოდენობის ენერგიით შეუძლებელი იქნებოდა ყველა მოთხოვნილების დაკმაყოფილება — სურამის ელექტროფიკაციებთან უბნის კვება, კასპის ცემენტის ქარხნის ენერგიით უზრუნველყოფა, ტფილისის საწარმოების და მოსიარულე ქალაქის მოთხოვნილების დაკმაყოფილება, — ამიტომ ზაჰესს ამუშავებენ მაქსიმალური დატვირთვით და დღე-ღამის განმავლობაში ღებულობენ 15.000 კილოვატს.

ამ დროს ზაჰესის ენერგია სავსებით საკმარისია ყველა მოთხოვნილებისათვის, მაგრამ დაბრკოლებები იწყება საღამოთი. განსაკუთრებით ბნელდება მდგომარეობა საღამოს 8 საათიდან ღამის 11 საათამდე. ამ ხნის განმავლობაში ზაჰესის დასხმარებლად საჭირო ხდება ტფილისში მარადგან დარჩენილი თბო-ელექტრო სადგურის ამუშავება.

საღამოობით ქალაქის ქსელში მუდმივ მორი გეობენ ე.წ. საავარიო ჯგუფები. მათ დაჟილებული აქვთ, რომ იმ შემთხვევაში, როდესაც ზაჰესის რომელიმე ტურბინის მუშაობა დაბრკოლდება, ან ენერგია აღარ იქნება საკმარ, ამბონტები ამორთონ ზაჰესის ხაზიდან და შეუერთონ ერთ-ერთი თბოსადგურის ხაზს. ასეთ შემთხვევებში სინათლე ქრება 5—10 წუთით. შემდეგ, როცა ზაჰესი კვლავ განთავისუფლდება დიდი დატვირთვისაგან, ამბონტებს ამორთავენ თბო-სადგურიდან (თბო-სადგურის ენერგია ძვირი ჯდება) და ხელახლა შეუერთებენ ზაჰესს. ამ შემთხვევაშიაც სინათლე ქრება არა უმეტეს 5—10 წუთისა.

განსაკუთრებული გაჭირვების დროს, როცა ენერგიაზე მოთხოვნილება მეტად დიდია, ტელასი იძულებული ხდება ნახევარი საათით და ზოგჯერ ერთი საათითაც ამა თუ იმ ხაზზე შეუწყვეტოს ენერგიის მიწოდება და განთავისუფლებული ენერგია საჭიროებისამებრ გაანაწილოს. მაგრამ ასეთი შემთხვევები შედარებით იშვიათია. ფარგლოთ, ამბონტების ამორთვა ხაზიდან — ის უკიდურესი ღონისძიებაა, რომელსაც ტელასი მიმართავს მხოლოდ განსაკუთრებულ შემთხვევაში.

რიონჰესის ამუშავებისა და ზაჰესის გაფართოების შემდეგ ამბონტებისათვის სინათლის მიწოდება დაუბრკოლებლივ იწარმოებს.

სად უნდა მიიღონ მოქალაქეებმა პასპორტი

ამ მიზნით, რომ მოსახლეობას გაუადვილდეს პასპორტების მიღება, ქალაქ ტფილისში და მის ახალშენებში, მუშურ-გლეხური მილიციის თითოეული განყოფილების ტერიტორიაზე ეწყობა დროებითი სპასპორტო პუნქტები შემდეგ მაგალითზე:

1. ლენინის რაიონის მუშურ-გლეხ. მილიციის სამმართველოს მოქმედების ფარგლებში:

პუნქტი № 1—საბჭოთა ქუჩის ბოლოში—საფარჩინო-საქარხნო სკოლის შენობა. ეს პუნქტი მომსახურებას გაუწევს მოსახლეობას ღრმა-ღელედან ლენინის ქუჩამდე ყველა ახლო მდებარე ქუჩების და შესახვევებს ჩათვით.

პუნქტი № 2—ლოტკის ქუჩა № 36, მე-32 შრომის სკოლის შენობა. მომსახურებას გაუწევს მოსახლეობას ლოტკის ქუჩიდან სახრეთის, მხრიდან მდებარე ყველა ქუჩებს და შესახვევებს ჩათვით იურიევის ქუჩამდე.

პუნქტი № 1—საბჭოთა ქუჩა № 100, რაიკლუბი. მომსახურებას გაუწევს მოსახლეობას იურიევის ქუჩიდან ლოტკის ქუჩის ბოლომდე. ყველა ახლო მდებარე ქუჩების და შესახვევების ჩათვით.

პუნქტი № 4—საბჭოთა ქუჩა № 100, რაიკავშირის შენობა. მომსახურებას გაუწევს მოსახლეობას იურიევის ქუჩიდან სტეპანოწმინდის ქუჩამდე ყველა ახლო მდებარე ქუჩების და შესახვევების ჩათვით ხუდადოვის ტყემდე.

პუნქტი № 5—საბჭოთა ქუჩა № 115, მე-68 შრომის სკოლის შენობა. მომსახურებას გაუწევს პავლოვის, სურგუის, ელადიძირის, ეგოროვის, ყუშანის, გრიბოედოვის, ყარსის, ტემრიუკის, მუროლეტოს და განაპირა ქუჩების მოსახლეობას ყველა ახლო მდებარე შესახვევების ჩართვით.

პუნქტი № 6—სახელმწიფო პოლიტექნიკური ინსტიტუტის შენობა—მომსახურებას გაუწევს შრომის, უფლებების, ნორიოს ადმინის, ლამის, მზითვის, თამარ-შენის; კაკლიანის; გოგებეთის; კრასნიტის, ანტონოვის, 9 იანვრის საბჭოთა (59-დან 81-დე) და ალაგირის ქუჩების მოსახლეობას ყველა ახლო მდებარე შესახვევების ჩართვით.

ლენინის რაიონის მუშურ-გლეხური მილიციის 1-ლი განყოფილება

პუნქტი № 7—გოგოლის ქუჩა № 60. რაიბინაკავშირის წითელი კუთხე. მომსახურებას გაუწევს მოსახლეობას ანტირეების ქუჩის მარჯვენა მხარის № 1-დან 83-მდე, მილიციონერის ქუჩა № 13-დან 15-მდე და 8-დან 20-მდე, ბატარეის ქუჩას, ანტირეების ქუჩას, ეკატერინეულის ქუჩის 8-დან 14-მდე და 7-დან 15-მდე, მილაშის ქუჩას მთლიანად, საბჭოთა ქუჩას 38-დან 96-მდე, გოგოლის ქუჩის 101-დან, კირკის ქუჩას, საბჭოთა ქუჩის კუთხედან ბოლომდე.

№ 8. ორჯონიკიძის ქუჩა № 121. საპაერო თავდაცვის სამმართველო. მომსახურებას გაუწევს ანტირეების ქუჩის 83-დან ბოლომდე, ცემის ქუჩას, 3-დან 7-მდე და 24-დან 32-მდე, ოზურგეთის ქუჩის 2-დან 8-მდე, ტარასოვის ქ. 3—5-მდე, შერიფტეების ქუჩას 58-დან 60-მდე გორის ქუჩის 21-დან 27-მდე და 24-დან 32-მდე, ბათომის ქუჩას 2-დან 8-მდე.

პუნქტი № 9—მილიციის განყოფილების სადგომი, საბაგოს ქ. № 6. მომსახურებას გაუწევს ვაჭრების ქუჩას 26-დან 34-მდე, სარაჯიშის ქ. № 6-დან 14-მდე და 7-დან 5-მდე, საბაგოს ქ. ყველა ახლო მდებარე შესახვევებით და მალაშის ქუჩის სარაჯიშის ქ. ჩუთხედან.

პუნქტი № 10—სარეპონტო ქარხნის ტერიტორიაზე. მომსახურებას გაუწევს რკინის გზის სახლებში მცხოვრებ მოსახლეობას.

პუნქტი № 11—ვლებაანოვის პროსპ. № 150—ამიერ-კავკასიის პიდრო-ლითონ კომბინატის სადგომი. მომსახურებას გაუწევს პიონერთა ქუჩის მთლიანად, ტატიანის, პასტერის, ობსერვატორიის და ტექნიკურ ქუჩებს, ხასლეველო შესახვევს, კამოს ქუჩას 64-დან 104-მდე, პლეხანოვის პროსპექტს 128-დან 181-მდე, სადგურის ქუჩას.

პუნქტი № 12—ყორღანოვის ქ. № 25, მე-107 შრომის სკოლის შენობა. მომსახურებას გაუწევს ქსენიევის, კრილოვის ქუჩებს, პლეხანოვის შესახვევს, ნინაპირის ქუჩას; კამოს ქუჩას, კირკის ქუჩიდან კრილოვის ქუჩამდე ორივე მხრივ, პლეხანოვის პროსპექტს 85-დან 121-მდე და 86-დან 128-მდე, ყორღანოვის ქ. მარცხენა მხარეს იმ ადგილამდე, სადაც იგი გადაკეთის საბჭოთა ქუჩას.

პუნქტი № 13—ყორღანოვის ქ. № 24, წყალსადენის კლუბი, მომსახურებას გაუწევს საბჭოთა ქუჩას 38-დან 70-მდე, ორჯონიკიძის ქ. 1-დან 29-მდე და 2-დან 36-მდე, ნინოშვილის ქ. 1-დან 37-მდე და 2-დან 36-დე, კალინინის ქ. 54-დან 100-მდე და 43-დან 83-მდე, კლარა ცეტკინის ქ. 49-დან 89-მდე და 58-დან 102-მდე, კლდიაშვილის ქუჩას მთლიანად და რიონჰესის ქ. 2-დან 10-მდე და 1-დან ბოლომდე.

პუნქტი № 14. ნინოშვილის ქ. № 57, რკ. გზის ტექნიკუმის შენობა. მომსახურეგაუწევს ვაგლის ქუჩის 39-დან და 36-დან 60-მდე, ანტირეების ქუჩის 38-დან 88-მდე, კალინინის ქ. 86-დან 109-მდე და 102-დან 120-მდე, კლარა ცეტკინის ქ. 89-დან 173-მდე და 104-დან 200-მდე.

ტბასანის რაიონის მუშურ-გლეხურ მილიციის მე-4 განყოფილება

პუნქტი № 15—მაღაზიასთან, მომსახურებას გაუწევს თვით ფაბრიკის საბჭოთა სატრიერებლის და გერმანელთა ახალ შენ-ს მოსახლეობას.

№ 16—ალოდრომი (დიდუბე). მომსახურებას გაუწევს დიდუბის ქუჩას ვახუშტის ქუჩიდან ბოლომდე ყველა ახლო მდებარე შესახვევებით, ქეთათისის ქ. კლარა ცეტკინის, ქ. ეგნატაშვილის ქუჩიდან პუშის პროსპექტების საწყობებამდე. ზუგდიდის, ეგნატაშვილის, ბათომის ქუჩებს შესახვევებით; ფოთის ქუჩას და ორჯონიკიძის ქ. № 88-დან ბოლომდე.

პუნქტი № 17—პლეხანოვის პროსპექტი, ტრამვაელთა კლუბი, მომსახურებას გაუწევს ტრამვაის ქ. შესახვევებით, მუშტაიდის, ბორჯომის, ბაქოს, სურამის; ყვირილის; ახასთუმანის ქუჩებს და გაგლის ქ. მის ადგილამდე, სადაც იგი უერთდება კლარა ცეტკინის ქუჩას.

პუნქტი № 18—კოოპერატივის ქ., მე-33 შრომის სკოლის შენობა, მომსახურებას გაუწევს სადურგლოს, კოოპერაციის, გორის და ვახუშტის ქუჩებს, კლარა ცეტკინის ქ. № 143-დან 200-დე ეგნატაშვილის ქუჩამდე, გლდანის ქ.

სტალინის რაიონის მუშ.-გლეხური მილიციის მე-3 განყოფილება

პუნქტი № 19—მშენებელთა კლუბი. მომსახურებას გაუწევს ლენინგრადის, მგელიანოვის და ახალშენის ქუჩებს, პლეხანოვის პროსპექტს 40-დან 86-მდე და 49-დან 85-მდე, კამოს ქუჩას 16-დან 38-მდე და 31-დან 65-მდე, კირკის ქუჩის 1-დან 13-მდე.

პუნქტი № 20—პლეხანოვის პროსპ. № 38. მუშათა სახლის წითელი კუთხე. მომსახურებას გაუწევს პლეხანოვის პროსპექტს 31-დან 49-მდე და 34-დან 40-მდე, კამოს ქუჩის 23—37-მდე და 8—16-მდე, უფლისციხის, კორნეევის, რიუტოვის და რიონოვის ქუჩებს.

პუნქტი № 21. პლეხანოვის პროსპ. № 5. საბჭოების კლუბი, მომსახურებას გაუწევს პლეხანოვის პროსპექტს 1-დან 31-მდე და 2-დან 24-მდე, კამოს ქუჩას 1-დან 21-მდე და 2—8-მდე კოლხიდის (ყოფ. ხაკალესკის) ქუჩას, ჩერნიშევსკის ქ. ყველა ახლო მდებარე შესახვევებით და ჩიხებით.

პუნქტი № 22—სევრულოვის ქ. № 2. ყოფ. კომერციული სასწავლებელი. მომსახურებას გაუწევს სევრულოვის ქ. № 2-14-მდე; ჩოფუთოვის ქ. 1-დან 7-მდე და 2—16-მდე, შეფურულოვა ქ. № 1-დან 13-მდე და 2—16-მდე, ციმბალურიძის ქ. მთლიანად, კალინინის მოედანს, ნერკასოვის, ტოლსტოის და პლატონოვის ქუჩებს.

პუნქტი № 23—წითელი მთის ქ. № 10. მე-27-დე შრომის სკოლის შენობა. მომსახურებას გაუწევს წითელი მთის ქუჩას. ყველა ახლო მდებარე შესახვევებით და ჩიხებით, გერშუნის ქ., ოსპიოზის შესახვევს, ორსწინალის ჩიხს, საბჭოთა ქ. 1-დან 21-მდე და 2-დან 12-მდე, კალინინის ქ. 1—11-მდე და 2—16-მდე.

პუნქტი № 24—ლასოგორსკის შესახვევი № 5, მომსახურებას გაუწევს არაგვისპირელის ქ., ლოსოგორსკის შესახვევს ჩიხებით, ლორჩინსკის შესახვევს, პოროხოვის შესახვევს, რეგვაზოვის ქ., იაზონოვის ქუჩას, ბოჭორიშვილის ქუჩიდან რეგვაზოვის ქუჩამდე ყველა ახლო მდებარე შესახვევებით და ჩიხებით.

(დასაწყისი შემდეგ ნომერში)

1200 ტონა ნახშირმჟავა უოველწლიურად

ნახშირმჟავაზე უდიდესი მოთხოვნილებაა. იგი საჭიროა არა მარტო ქიმიური მრეწველობისათვის, არამედ ხელოვნური, გაზიანებული წყლის დასამზადებლადაც. ამ ქირო ნახშირმჟავას დიდი ნაწილი დღემდე ტფილისში შემოჰქონდათ ბორჯომიდან და მოკავშირე რესპუბლიკებიდან.

წელს ტფილისში დაიწყეს ნახშირმჟავა ქარხნის მშენებლობა. ქარხანა შენდება კლარა ცეტკინის ქუჩაზე, იგი დამთავრდება ერთ თვეში და მოგვცემს ყოველწლიურად 1200 ტონა ნახშირმჟავა გაზს.

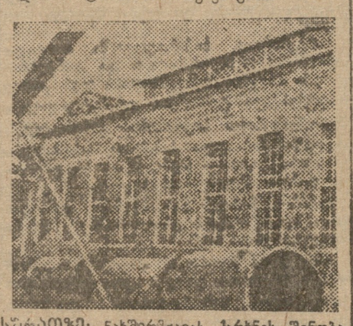

ნახშირმჟავას ქარხნის შენობა.

ქარხნის ყველა მოწყობილობები დამზადებულია საბჭოთა კავშირში. მოწყობილობები მოეწყობილია ადგილობრივ და მათი მონტაჟი დაიწყება აგვისტოს ბოლო რიცხვებიდან.

ქარხანას აგებს ტფილისოფმშენებელი. მისი ავეჯი 200 ათასი 500.000 მანეთი. ქარხნის სამუშაო გაშვება შესრულება ოქტომბრის დეკემბრის ხასწაულებზე.

ოფიციალური დადგენილება

საკავშირო საბჭოთა ცენტრალური აღმასრულებელი კომიტეტისა და საქართველოს სსრ სახალხო კომისართა საბჭოთა

სოციალური უზრუნველყოფის სახალხო კომისარიატის მოხსენების გამო ამ კომისარიატის მუშაობის შესახებ

საკავშირო ცენტრალური აღმასრულებელი კომიტეტი და საქართველოს სსრ სახალხო კომისართა საბჭო აღნიშნავენ:

სოციალური უზრუნველყოფის სახალხო კომისარიატის მოხსენების გამო ამ კომისარიატის მუშაობის შესახებ გამოცემულ საკავშირო და საქართველოს ცენტრალური აღმასრულებელი კომიტეტისა და საქართველოს სსრ სახალხო კომისართა საბჭოს დადგენილებას მე-10 მუხლის (გაზეთ „კომუნისტის“ 165 №-ი) დამატებას შენიშნავი შემდეგი შინაარსისა:

„შენიშვნა. მე-10 მუხლის მოქმედება არ ეხებოდეს ინვალიდთა კოოპერაციის საერთაშორისო დაზღვევის და საერთაშორისო დახმარების სალარიების წესდების თანახმად გაცემულ პიესებზე და დახმარებაზე“.

საკავშირო საბჭოთა ცენტრალური აღმასრულებელი კომიტეტის თავმჯდომარის თან. მოად. **თ. ულენტი.**

საქართველოს სსრ სახალხო კომისართა საბჭოს თავმჯდომარე **გ. მგალობლიშვილი.**

საკავშირო საქართველოს ცენტრალური აღმასრულებელი კომიტეტის მდივნის მოვ. **ვ. ფარამაშვილი.**

1933 წ. 27 ივლისს.
ტფილისი.

პარტბალენდარი

საქ. კ.პ. (ბ) ტფილისის ორგანიზაციის ორგანოკაბინეტის სახელმძღვანელო რაიკომის საორგანიზაციო განყოფილება წინადადებას აძლევს ამხ. ნინა ბუხალეიშვილს ნინა მესხიშვილს, ლეონიდე მაღრაძეს, მარო ლომინაძეს, მარო მაჩაიძეს, პელაგია მელიქიძეს, შუშიკ გრიგორიანცს, ქეთევან ჩიხა-ზიძეს, თამარა მელიქიძეს, ნინა ლეთიერიანს, ფადრაც ეფენდიევა-დადიანს; ამუნიც ვარონაროვას; თამარა მეფიანს, ლეონიდე პაპავას; ორინა ყურაზეიძეს; ნინა არეშიძეს და მარო ძაძიძეს გამოცხადდენ ორჯონიკიძის რაიკომში (ძერჟინსკის ქ. № 19) ამხ. ბაღდასაროვთან 13 აგვისტოს დილის 10 საათზე.

—:—

საქ. კ.პ. (ბ) ც. კომიტეტის კულტპროპაგანდისა და აგიტაციის განყოფილებაში (ოთახი № 8) 13 აგვისტოს დილის 2 საათზე უნდა გამოცხადდეს ამხ. ბოდნარ ზვანბაია.

„კომუნისტი“-ს რედაქცია ტფილისში პასპორტიზაციის ჩამტარებელ ბიუროსთან ერთად ა-წ. 12 აგვისტოს ატარებს

დამკვრელ მუშკოკრთა ბრიგადების რეიდს

პასპორტიზაციის საკითხზე.

დამკვრელი მუშკორები, რომლებსაც სურთ მონაწილეობა მიიღონ რეიდში, უნდა გამოცხადდენ 12 აგვისტოს დილის სრულ 9 საათზე, „კომუნისტი“-ს რედაქციაში (რუსთ. პრ. 16, მე 2 სართ.).

„კომუნისტი“-ს დამკ. მუშკორთა ბრიგადების სეკრეტარი.

საქ. კ. პ. (ბ) წ. კ-ის გამომცემლობა.

გამოვიდა და იყიდება

ვ. ლენინი

რუს. სოც. დემოკ. მუშათა პარტიის მეორე ყრილობა და გათიშვა.

ნ. 251 ფასი 2 მანეთი.

გამოვიდა და ურიგდება ხელისმომწერლებს ჟურნალი

„პოლიტიკა“ № 6

შინაარსი:

1. მოსავლის აღება და მარცვლეულის ჩაბარების დავალებათა ვადაზე შესრულება უდიდესი საბრძოლო ამოცანაა;
2. **გ. სტუჩკა**—რატომ ვატარებთ პარტიის წმენდას;
3. **ხ. გიდაბრელიძე**—მარგანეცი, ქვანახშირი;
4. **ძ. ურაგველიძე**—პარტიული სწავლების მაღალი ხარისხისათვის;
5. **ე. გედია**—1932-33 სასწავლო წლის შედეგები და მომავალი წლის ამოცანები;
6. **ი. ვაშაყმაძე**—დიალექტიკა როგორც შემეცნების თეორია.

კრიტიკა და ბიბლიოგრაფია

7. **ი. გოგოჩურიშვილი**—გ. გოგიბერიძე: „დარვინის მოძღვრება და მარქსიზმი“.

მარჯანიშვილის სახ. თეატრი

სახელმწ. დრამა

სეზონი 1933-34 წ.

8 აგვისტოდან დაიწყოს კოლექტიური განცხადებებით აბონემენტების დაკვეთა. გამოშვებულია 12 აბონემენტი 8 წარმოდგენით.

აბონემენტები გაიცემა წარმოება-დაწესებულებებზე ჩვეულებრივი წესით 40 პროც. დაკლებით.

აბონემენტის ღირებულება გადახდილი უნდა იქნეს ექვს ნაწილად.

სალარო ღიაა 11—2-მდე და 6—8 საათამდე.

5—4 ნ. 238 დირექცია.

სახელმწიფოს კინო-თეატრები:

ეთერი 9, 10-30	მხატვრ. ფილმი **ბედის შეცდომა** პრ. გარ.—ფიზკულტურელთა აღლუმი.
დამკვრელი 9, 10-30	მხ. ფილ. **ჭრიჭესი ჭ ვილ. შესახებ** პრ. გარ.—სკკ. № 18.
ტივოლი 9. 11.	სათავგადასავლო ფილმი **ალიმ**
კრისტინა (დიდუბე) 9, 10-30	სახ. სურ. ფილმი **ქვალდაქვალ** ძალის რინ-ტინ-ტინის მონაწილეობით
ოქტომბერი 7, 8-45, 10-30.	სახკ. სურ. **ვინ არის დამნაშავე** პრ. გარ. თეთრზღვამშენი პატაკს იძლევა
დამკვრელი 7-30, 9, 10-30.	მხატვრ. ფილმი **ვინ ხარ შენ** პროკ. გარეშე—სანიტმინიმუმი.
რ. ლიუქსემბურგის 7, 8-45, 10-30	**არსენ ჯორჯიაშვილი** პრ. გარ.—ცურიალი მიწ. და ტექნ. № 6
ს პ ა რ ტ ა კ ი 7-30, 9, 10-30	ამერიკ. კომედია **ბებრუხანა № 99** პრ. გარ ყურ. „კლ. ცეტკინას ხსოვნას“
ბაბავშვო კინო დღის 12 და 2 საათზე	სამაგიო სათავგადასავლო ფილმი **მხეცის ბილიკით სევანის ტბა**
მეცნიერება ტ ტეხნიკა 8, 9-30	**ბუნებრივი შერჩევა და ბრძოლა არსებობისათვის**

საზაფხულო საბავშვო

საკავშირო კოოპერაციის სრულიად საქართველოს ურთი-ერთ დამზღვევ სალაროთა კავშირი

ამით აცხადებს, რომ ამა წლის 15 აგვისტოდან 15 სექტემბრამდე დანიშნულია კავშირის წევრთა შინამრეწველ მარტოხელა

ხელოსნების რეგისტრაცია და საწევრო წიგნაკების გამოცვლა.

ყველა შინამრეწველები ვალდებული არიან აღნიშნული დროის განმავლობაში გაიარონ რეგისტრაცია, წინააღმდეგ შემთხვევაში ისინი გამორიცხული იქნებიან კავშირიდან ოფიციალურად.

693 სალაროთა კავშ. გამგეობის პრეზიდიუმი.

თანახმად მსუბუქ მრეწვ. საბჭოების კოლეგიის დადგენილებისა, ა-წლის 10 აგვისტოს № 4619,

ხდება სარეწკოოპ. არტელ

„ჩვენი შრომა“-ს ლიკვიდაცია

ა/წლის 12 აგვისტოდან.

ყველა იმ პირთ და დაწესებულებებს, ვისაც აქვთ რაიმე პრეტენზიები ხსენებულ არტელთან ვალდებულნი არიან წარმოადგინონ ლიკვიდკომში ა/წლის 25 აგვისტომდე (მისამართი: სადგურის ქუჩა № 24), რის შემდეგ არავითარი პრეტენზიები და განცხადებები არ მიიღება.

699 ლიკვიდკომი.

თანახმად მრეწველობის სახ. კომ. რწმუნებულის 27 ივლისის 1933 წლ. № 182 ბრძანებისა,

საალმშენებლო მასალათა და არა ღირსეულად წოდებულ მაღნეულობათა

ტრესტი

და მისი სამეურნეო ანგარიშზე მყოფი მოვაჭრეობა-მასალების სავაჭრის ა-წ. 1 აგვისტოდან

ლიკვიდაციაქმნილია

მის სისტემაში შემავალ ი ქარხნები: 1) კაჟითის ფიქალების წარმოება; ლიტოგრაფიული ქვის სახელოსნო; ნატანების ბიტუმის ქარხანა და მარმარილოს საწარმოებელი გადაცა მძიმე მრეწველობის კომისარიატთან ახლად არსებულ სამთო საწარმოთა სამმართველოს, ხოლო ტყვრის, ნოსირის, ღრმა-ღელის აგურის ქარხნები, გლაუბერის მარილის წარმოება, ალებასტრ თაბაშირის ქარხანა, მოწამეთის კირის ქარხანა. ცარცის წარმოება და საალმშენებლო ქვების სამმართველო გადასული არიან საწესდებო საფუძველზე, რომელთა ხელმძღვანელობა დაკისრებული აქვს მძიმე მრეწველობის კომისარიატის საალმშენებლო მასალათა სექტორს.

ამის გამო სალიკვიდაციო კომისია სთხოვს სახელმწიფო, კოოპერატიულ, საზოგადო ორგანიზაციებს და კერძო პირებს, თუ რაიმე პრეტენზია აქვთ როგორც ტრესტის, ისე სექტორის მიმართ წარმოადგინონ ასეთები ა/წლის 15 რიცხვამდე, რის შემდეგ არავითარი პრეტენზია არ მიიღება.

პრეტენზიები წარმოდგენილი უნდა იქნეს შემდეგი მისამართით: ტფილისი, ა/კ ფედერაციის ქ. № 2.

691 ლიკვიდკომი.

ა/ქ. რკ. გზ. საშაბრიკო-საქარხნო

სკოლების საყურადღებოდ

ა/ქ. რკ. გზის სამმართველოს კადრების განყოფილება და ა. ლ ქ. ქ. ა/ქ. სამხარეო კომიტეტის განათლების და კადრების განყოფილება ა/წ. 15 აგვისტოს ქ. ტფილისში იწვევენ საფ. სკ. სკოლების და ა. ლ. ქ. ქ. **უჯრედის მდივნების თათბირს,** რომელზედაც დამუშავებული იქნება **სკკ. ქ. პ. (ბ) ცკ-ის და ა. ლ.ქ.ქ. ცენტრალური კომიტეტის დადგენილება საშაბრიკო-საქარხნო სკოლების მუშაობის გარდაქმნის შესახებ.**

სკოლების უფროსების და უჯრედის მდივნების დასწრება სავალდებულოა.

ა.-ქ. რკ. გზ. სამმართველოს **კადრების განყოფილება.**
ალკკ ა.-ქ. სამხარეო კომიტეტის განათლების და **კადრების განყოფილება.**

677

პიანინოს მეპატრონეთა საყურადღებოდ

ცეკავშირთან არსებული საქაქულტსაქონლის დარგობრივი გაერთიანების სალიკვიდაციო კომისია

ამით აცხადებს, რომ 15 აგვისტოდან 5 სექტემბრამდე, ცეკავშირის შენობის ქვედა სართულში (შტაბის ქუჩა № 4—6) დილის 9 საათიდან დღის 2 საათამდე იწარმოებს

პიანინოს მეპატრონეთა რეგისტრაცია.

ყველა მეპატრონეები, რომლებსაც პირველი ივნისი შემოტანილი აქვთ 1931 წლის 1-ლ იანვრის შემდეგ ვალდებულნი არიან გამ