ფასი 3 კაპ.

პროლეტარებო ყველა ქვეყნისა, შეერთდით!

კომუნისტი

სსრ კ. კ. (ბ) ცენტრ. და თბ. კომიტეტების და სახ. დეპ. ორგანო

ტელეფონები რედ.: რედაქტორის—14—76, რედ. მოადგილის—88—17, სამდივნოსი 10—58, მთ. ტექნიკოსის—8—51

სამშაბათი
22
აგვისტო
1933 წ.
№ 193 (3749)

დამკვრელი ტემპები მოსავლის აღებაში
მთავარი ადგილებში

ხე-ტყის დამზადება კლასობრივი ბრძოლის საპასუხისმგებლო უბანია!

საქართველოს სატყეო მრეწველობა ერთერთი ყველაზე ჩამორჩენილი დარგია საწარმოო სფინანსო გეგმების შესრულების მხრივ. სატყეო მრეწველობის ტრესტს მიმდინარე წლის პირველ ნახევარში გეგმით უნდა დაემზადებია — 245.630 კუბომეტრი ხე-ტყე და შეშა, ფაქტიურად დამზადებული იქნა 184.363 კუბომეტრი, გეგმის 75 პროც. იმავე დროის განმავლობაში უნდა გამოზიდულიყო 205.637 კუბომეტრი, ნამდვილად კი გამოზიდულია 129.210 კუბომეტრი, გეგმის 62,8 პროცენტი.

ივლისში გარღვეული ფრონტი ოდნავადაც ვერ გამოსწორდა. პირიქით, სატყეო მრეწველობის მუშაობა უფრო გაუარესდა. ივლისში ტრესტის ხაზით ომაზადებული უნდა ყოფილიყო 29.602 კუბომეტრი ხე-ტყე, ფაქტიურად დამზადდა — 14.825 კუბომეტრი, გეგმა შესრულდა 50 პროცენტით. უნდა გამოზიდულიყო 70.127 კუბომეტრი, ნამდვილად გამოზიდულია 42.639 კუბომეტრი, გეგმის 60,8 პროცენტი.

თუ ივლისში ხის დამმუშავებელ ქარხნების მუშაობას, აქ ჩამორჩენა უფრო სჯარხნობია. მცხეთის ხეტყის სახერხმა ქარხანამ ნახევარი წლის გეგმა პროდუქციის გამოშვების დარგში შეასრულა — 95.5 პროცენტით, ხოლო ივლისის გეგმა — 65,3 პროცენტით; ზუგდიდის ქარხანამ საწარმოო დავალება შეასრულა პირველ ნახევარ წელში 47,4 პროც., ივლისში კი — 29,2 პროცენტით, ბორჯომის საკასრე ქარხანამ — 82,6 პროც. (ივლისში ქარხანა აო მუშაობდა რემონტის გამო), მარელისის გრეხილ - ავეჯეულობის ფაბრიკამ კი წლის პირველი ნახევრის გეგმა შეასრულა — 65,3 პროც., ხოლო ივლისის —27.5 პროცენტით

ძალზე ცუდი მდგომარეობაა ფართო მოხმარების საგნების გამოშვების მხრივ. ნახევარი წლის გეგმა დამზადების დარგში შესრულდა — 27,7 პროც., ხოლო გამოზიდვის დარგში — 12,6 პროცენტით. ივლისში დამზადების გეგმა შესრულებულია 9,7 პროც., ხოლო გამოზიდვის —1,4 პროცენტით.

რას მოწმობენ მოყვანილი ციფრები? იმას, რომ საქართველოს სატყეო მრეწველობის ტრესტი სამარცხვინოდ ჩამორჩება იმის მიზეზის, რომ ტრესტი მოწყვეტილია საწარმოებს, კონკრეტულ - ოპერატიული ხელმძღვანელობა შეცვლილა ხელმძღვანელობის კანცელიარულ - ბიუროკრატიული მეთოდით. ტრესტმა ვერ გაითვალისწინა, რომ: „ხე-ტყის დამზადება კლასობრივი ბრძოლის საპასუხისმგებლო უბანია“ („პრავდა“).

იხ. სტალინის ექვსი მითითება ხე-ტყის დამზადება - გამოზიდვა — დაცურებაზე გატარებული არ არის, რის გამო სატყეო სამუშაოებზე მუშა-ხელის დიდ ნაკლებობას აქვს ადგილი. პირველ კვარტალში დამზადებაზე მუშა-ხელი იყო გეგმას 72,3 პროც., გამოზიდვაზე — 57,8 პროც., ხოლო დაცურებაზე — 45 პროცენტი. ხე-ტყის დამზადებაში შექმნილი მუშებისათვის არ არის შექმნილი შესაფერი საყოფაცხოვრებო პირობები: არ არის ბინები, ცუდია კვება და მომარაგება, თვითობით აგვიანდება ხელფასს. ხელფასის დავალიანება სატყეო სამრეწველო მეურნეობებში აღწევს ორ მილიონ მანეთს, აქედან 862.000 მანეთი მარტო ინგურის მეურნეობაზე მოდის.

სატყეო - სამრეწველო მეურნეობებს არ გააჩნიათ საკმაო სამანათო ტრანსპორტი, მაგრამ რაც ჰყავთ, იმასაც ვერ უვლიან რიგიანად. ტრანსპორტზე გამეფებულია გაუპასრობა, მოუვლელობის გამო მუშა საქონელი ჩქარა გამოდის რიგიდან და ზოგჯერ იხოცება კიდეც. მექანიკური ტრანსპორტი არ არის სათანადოთ გამოყენებული.

თუ არა ტრესტის და ადგილობრივი ადმინისტრაციის ცუდი ხელმძღვანელობით, რითი უნდა აიხსნას ის გარემოება, რომ ტექნიკის უკანასკნელი სიტყვის მიხედვით მოწყობილი ზუგდიდის ხე-ტყის სახერხი ქარხანა, რომელიც სავსებით უზრუნველყოფილია ნედლეულით (ქარხნის სამერქნო ბირეაზე ამჟამად აწყვია 15.000 კუბომეტრი მერქანი, ხოლო ჯვარში — 45.000 კუბომეტრი), უდიდესი გაორკეცვით მუშაობს, როგორც ზევით აღვნიშნეთ, ქარხანამ ნახევარი წლის გეგმა შეასრულა 47,4 პროც., ხოლო ივლისის — 29,2 პროც. სატყეო მრეწველობის ტრესტმა დღემდე ვერ უზრუნველჰყო ქარხანა სათანადო ტექნიკური ხელმძღვანელობით, მოუგვარებელია საწარმოო პროცესები, ქარხნის მუშაობას მრავალი ტექნიკური დეფექტი ახასიათებს.

საქართველოს სატყეო მრეწველობის ტრესტის ხელმძღვანელობას უუნარობამ და უთავბოლობამ განსაკუთრებით თავი იჩინა კახეთის ტყეში მუშაობაზე. რამოდენიმე წელია წარმოებს ბზიბის და ინგურის ქაღალდის კომბინატების მშენებლობა, რაზედაც უკვე დახარჯულია 12 მილიონი მანეთზე მეტი, უმთავრესად აპარატის შენახვაზე და სხვა არა საწარმოო ხარჯებზე, თვით მშენებლობა კი დღემდე არ არის გაშლილი, არ არის შედგენილი ახლო მდებარე ტყის მასივების დამუშავების გეგმა და შენებლობის ტექნიკურ - ეკონომიურად დასაბუთებული პროექტები. ხის დამუშავებელი ქარხნების აგების წინ არ უძღვის ნედლეულის ბაზის სერიოზული შესწავლა, ქარხნები მოწყვეტილია ნედლეულის ბაზას (მარელისის გრეხილ-ავეჯეულობის ფაბრიკა, ბათომის ხის დამმუშავებელი ქარხანა), რაც იწვევს შეფერხებებს ნედლეულის მიწოდებაში. ამ დაუდევრობასა და უპასუხისმგებლობაში დაძაბავე პირები დღემდე არ არიან მიცემული სამართალში.

აქვე უნდა აღინიშნოს პარტიული ორგანიზაციების სუსტი მუშაობა ხე-ტყის სამუშაოებზე და კაპიტალურ მშენებლობის ობიექტებზე. მათ დროზე ვერ ასტეხეს გადგაში ტყის დამუშავებაზე და მშენებლობაზე შექმნილ მდგომარეობის შესახებ, ვერ დარაზმეს პარტიული და უპარტიო მუშები არსებულ დეფექტების აღმოსაფხვრელად და ბოძოლის გასაძლიერებლად საწარმოო გეგმების შესრულებისათვის. პარტიული ორგანიზაციების სიფხიზლის მოდუნებით უნდა აიხსნას ის უმსგავსო ფაქტი, რომელსაც ადგილი ჰქონდა აფხაზეთში ფაშების პოლიტიკის გატარების დარგში. აფხაზეთის სატყეო მრეწველობის ტრესტმა უკანონოთ გაადიდა ფასები დახურულ მასალებზე 140-დან 170 პროცენტამდე. მან ხე-ტყის გამსაღებელ საკავშირო გაერთიანების ამიერ - კავკასიის განყოფილებასთან დადებულ ხელშეკრულებაში შეიტანა მუხლი, რომლითაც ფულებას იტოვებდა თვითონვე დაწესებია ფასები, მაშინ, როდესაც ფასებს სატყეო მასალაზე აწესებს შრომისა და თავდაცვის საბჭო და საკავშირო სატყეო მრეწველობის სახალხო კომისარიატი.

საქართველოს სატყეო მრეწველობაში შექმნილი ძდგომარეობა დაუყოვნებლივ უნდა გამოსწორდეს. ტყის მრეწველობის ტრესტმა გადაჭრით უნდა გარდაქმნას თავისი მუშაობა. ხელმძღვანელობა გაათტრებული კანცელიარულ-ბიუროკრატიული მეთოდი უნდა შეცვალოს ცოცხალი, კონკრეტული, ოპერატიული ხელმძღვანელობით.

გადაჭრით უნდა გაუმჯობესდეს პარტიულ - მასობრივი და პოლიტიკურ - აღმზრდელობითი მუშაობა ტყის სამუშაოებზე. **სწორად გავანაწილოთ ძალები, მაქსიმალურად გავაძლიეროთ კლასობრივი სიფხიზლე, სათავეში ჩაუდგეთ სოციალისტურ შეჯიბრებას და დამკვრელობას.** — აი რა მოეთხოვება ხე-ტყის დამამზადებელ რაიონების პარტიულ ორგანიზაციებს. უკანასკნელი შეიძლებელია გამარჯვება ხე-ტყის დამზადების ფრონტზე, რომელიც -კლასობრივი ბრძოლის საპასუხისმგებლო უბანს წარმოადგენს“.

საქმე ეხება სატყეო რაიონების კომუნისტებზე და კომკავშირელებზეა, სატყეო მრეწველობის მუშაკებზეა!

ყოფ. ღარიბი გლეხი შეძლებული ხდება
(ცხვარელი)

ვასო ხიზანაშვილი 58 წლის მოხუცია. იგი ყველაზე უფრო ღარიბ გლეხად ითვლებოდა მთელს ყვარელში.

— ჩემს სიცოცხლეში დღე და ღამე ვმუშაობდი, მაგრამ არ ყოფილა შემთხვევა, რომ ოდესმე მთელი წლის სარჩო მომეგროვებინა, ცოლშვილი სანახევროდ მშიერი მყავდა — აცხადებს ხიზანაშვილი.

ხიზანაშვილის ცხოვრების პირობების გაუმჯობესება საბჭოთა ხელისუფლების დამყარების დღიდან დაიწყო, ხოლო ამჟამად იგი სოფ. ყვარელის კოლმეურნეობა „დურუჯის“ წევრია.

როგორც „**კომუნისტი**“-ს მკითხველებმა იციან, კოლმეურნეობა დურუჯი, გასული წლის საფუძვლიანად გაიწმინდა იქ შეპარული უცხო ელემენტებისაგან. ამჟამად ის ერთადერთ სანიმუშო კოლმეურნეობად ითვლება. ამჟამად ამ კოლმეურნეობის მთელი რიგი წევრები ყოჯილი ღარიბი და ყოფილი საშუალო გლეხები უკვე მიმდინარე წელსვე გახდებიან შეძლებულები.

წელს კოლმეურნეობა „დურუჯის“ წევრებთან ერთად **ვასო ხიზანაშვილიც** თავდადებით მუშაობდა. მოსავალი კოლმეურნეობას საშუალოზე ჯარგი მოუვიდა. აქ უკვე იანგარიშეს და გამოდის, რომ კოლ **მეურნე თითოეულ შრომა-დღეზე მიიღებს 8 კილოგრამ პურს.** გარდა ამისა, კოლმეურნეობას აქვს პურზე მეტი სიმინდის ნათესები. კოლმეურნეობის გამგეობის ვარაუდით, სიმინდი თითეულ შრომა-დღეზე კოლმეურნეს მოუვლის არა ნაკლებ 11 კილოგრამისა.. მთლიანად კი პური და სიმინდი ერთ შრომა-დღეზე მოდის 19 კილოგრამის ნაირად.

ყოფილი ღარიბი გლეხი ვასო ხიზანაშვილი ამ ანგარიშით სახელმწიფო ვალდებულების შესრულების და ფონდების გადარიცხვის შემდეგ კოლმეურნეობიდან მიიღებს 190 ფუთს პურს და 261 ფუთ სიმინდს. გარდა ამისა, კოლმეურნეობიდან ხაზინაშვილი მიიღებს 57 კილო ყველს, მიიღებს ბრუთვე ლობიოს, კართოფილს, ღვინოს და სხვა პროდუქტებს, რომლის მოსავალიც შრომა - დღეების მიხედვით განაწილებული იქნება სექტემბრის მეორე ნახევარში.

წარსულში სიღარიბის, აუტანელი შრომისა და შიმშილისაგან წელგაწყვეტილი ვასო ხიზანაშვილი უკვე სხვანაირათ გამოიყურება. ახლა იგი შეძლებული ცხოვრების გამო სიხარულით თვალებ გაბრწყინებული თავის ოჯახური ცხოვრების კიდევ უფრო უკეთ მოწყობაზე ზრუნავს.

სამუშაოდან დაბრუნებული ვასო, საღამოზე ვახშმობის შემდეგ მოიკეცავს ტახტზე ფეხს და თავის ოჯახის წევრებთან ჩამოაგდებს ლაპარაკს ოჯახის გალამაზებაზე, წვრილფეხა პირუტყვისა და შინაური ფრინველის მომრავლებაზე, შვილების სასწავლებლად „ქალაქში“ გაგზავნაზე და სხვ.

ყვარელის კულაკებს ვერ მოუნელებიათ ყოფილი ღარიბების „კაცად გახდომა“. ისინი შესკვრიან ვასო ხიზანაშვილს, რომელიც კოლ მეურნეობიდან მისაღები მოსავლისათვის ბეღელსა და სასიმინდეს ამზადებს

მთელი რიგი ღარიბი და საშუალო გლეხები კი ყვარელელ მასწავლებლებს და კომკავშირელებს სთხოვენ განცხადებების შედგენას კოლმეურნეობაში მისაღებად.

კონკურსმა გააძლიერა მეშრომელ ქალთა ვრცელი ფენის ინიციატივა
ლეოგა საკოლმეურნეო ფარმაცევტში

ნათესების დამუშავებაში ქალთა შრომის უკეთ გამოყენებაზე ყურად. „მშრომელი ქალი“-ს მიერ გამოცხადებულ კონკურსში კოლმეურნე ქალები აქტიურად ჩაებენ.

კონკურსში ჩაბმული 40 რაიონიდან განსაკუთრებით აღსანიშნავია სტალინისის, გუდაუთის, ოჩამჩირის, ოზურგეთის, ლანჩხუთის, ყვარელის, ჩოხატაურის, ცაგერის, ტფილისის გარეუბნის და ლაგოდეხის რაიონების მეშრომელ ქალთა აქტიური ბრძოლა კონკურსში პირველობის მოპოვებისათვის.

კონკურსის გამოცხადების შემდეგ, ერთიორად გააზარდა კოლმეურნეობებში ქალთა აქტივობა. მაგ.: ჯუთათის თემის (ოზურგეთის რაიონი) კოლმეურნეობებში წინად მუშაობა გამოდიოდა 85 ქალი, კონკურსის გამოცხადების შემდეგ გამოსვლა იწყო 176 ქალმა, გურიანთის კოლმეურნეობაში სამუშაოზე გამოდიოდა 161 ქალი, ამჟამად გამოდის 315. ასეთი მდგომარეობაა სილაურის, დვაბზუს (ოზურგეთის რაიონი) და სხვა რაიონის კოლმეურნეობებშიც.

კონკურსმა ჩვენ მოგვცა არა მარტო სამუშაოზე გამოსული ქალთა რიცხვის ზრდა, არამედ ქალების ყურადღება გაამახვილა ნათესების წესიერ დამუშავების და მოვლის ირგვლივ.

— „**ჩვენ, ხარისხის მტკიცე დავით ვადმდე, ე.ი. 8 დღით ადრე დავამთავრეთ ჭარხლის ნათესების დამუშავება 25 ჰექტარზე**—აცხადებს სოფ. წყროძის (ტალანისის რაიონი) კოლმეურნეობის აქტიური წევრი **ბაბო გრიგოლაშვილი.** ჩვენ, — განაგრძობს ის — **ვიბრძვით მოსავლის სანიმუშო აღებით სახელმწიფოს ჩავაბაროთ ერთი ჰექტარიდან 90 ცენტნერი ჭარხალი 70 ცენტნერის ნაცვლად**“.

ცხარა-მუხის (ტალანისის რაიონი) კოლმეურნე ქალებმა 5 დღით (მამაკაცებთან შედარებით) ადრე დაამთავრეს ჭარხლის ნათესის გათხნება.

კონკურსმა საკვანძესო შედეგი მოგვცა შრომის ნაყოფიერების გადიდების საქმეშიც. ამ მხრივ განსაკუთრებით აღსანიშნავია **აფხაზეთის** მშრომელ ქალთა მიღწევები. მაგ.: გუდაუთის რაიონის, სმ. სტალინის სახ. კოლმეურნეობის დამკვრელი ქალი **ფაფაზიანი** 4000 ცალი თუთუნის ნერგს აცვლიდა ყოველდღიურად რგავდა 7000 ცალ ნერგს. კოლმეურნე ქალი ტოსიანი—6000 ცალს, მინოსიანი—6000 ცალს და ა.შ.

აფხაზეთის კოლმეურნეობის მშრომელ ქალებს შრომის ნაყოფიერების გადიდებაში არ ჩამორჩება **ოზურგეთის** რაიონის ქალები. სოფ. **ნაგომარის** კოლმეურნე ქალი **ოლია მჟავანაძე** 14 კილოგრამ ჩაის მწვანე ფოთლის ნაცვლად ღღიურად კრეფდა 20 კილოგრამს, მშვიდობაურის კოლმეურნე ქალი **რიფსიძე და იწყირეული** 10 კილოგრამის ნაცვლად კრეფდენ 13 კილოგრამს. შრომის ნაყოფიერების გადიდების საქმეში დიდი მიღწევები აქვს ლანჩხუთის, ყვარელის, ჩოხატაურის და სხვა რაიონებიც მშრომელ ქალებს.

ლანჩხუთის და ყვარელის მშრომელ ქალებმა განსაკუთრებით თავი ისახელეს აბრეშუმის პარკის დიდი მოსავლით. მაგ.: სოფ. ქვიანის (ლანჩხუთი) დამკვრელ კოლმეურნე ქალმა ყენია ნარსიამ ნახევარი კილოგრამი თესლიდან სახელმწიფოს ჩააბარა 29 კილოგრამი პირველი ნარისხის პარკი, რაც **გეგმის 181 პროცენტს შეადგენს.** ასეთი მუყაითი შრომისათვის ნარსია დაჯილდოვეს 300 მანეთით. წულაძემ, ნახევარი კილოგრამიდან ჩააბარა 28 კილოგრამი, მიიღო ჯილდოთ 200 მანეთი. სახელმწიფოს პარკი გადაჭარბებით ჩააბარა მატერიკა ბოქაულემ, ნინა წერეთელმა (ყვარელის რაიონიდან) და სხვა მოწინავე მშრომელ ქალებმა.

გასულ წელთან შედარებით ერთი-ორად გაიზარდა კოლმეურნე ქალთა შრომითი მონაწილეობა საკოლმეურნეო წარმოებაში. მაგ. კოლმეურნეობის „წითელ ოქტომბრის“ (სოხუმის რაიონი) წევრმა მარკარიანმა ივნისისთვის გამოიმუშავა 120 შრომა დღე, ვართაბიანმა—107, კაშებიანმა — 119 შრომა დღე. სოფ. ხიდისთავი (ჩოხატაურის რაიონი) „აწალშენი“-ს კოლმეურნემ მატრონა შავიშვილს ივნისამდე გამოუმუშავებული აქვს 130 შრ. დღე. კატო მელუას— 71 შრომა-დღე და სხვ.

კონკურსის დაწყების პირველ დღეებიდანვე მშრომელ ქალებს შორის ფართოდ იქნა გაშლილი სოცშეჯიბრება და დამკვრელობა. ლანჩხუთის რაიონში კონკურსთან დაკავშირებით სოცშეჯიბრებაში ჩაება 1934 ქალი, ამათგან 88 ქალმა დამკვრელად გამოაცხადა თავი, სტალინისის რაიონის კოლმეურნე დამკვრელ ქალებმა სოცშეჯიბრებაში გამოიწვიეს სილნაოს რაიონის კოლმეურნე ქალები.

მოსავლის აღებასთან დაკავშირებით ქალთა შრომის მაქსიმალურად გამოყენების მიზნით, ლაგოდეხის რაიონში სოფლის საბჭოებთან ჩატარდა **დამკვრელ კოლმეურნე** ქალთა კონფერენცია. კონფერენციაზე სავაზაფხულო თესვის და ნათესების დაშუშავების საქმეში ჩაბმული 33 კოლმეურნე ქალი მოსავლის აღების და სახელმწიფოსათვის დაკვლელადეს 33 კოლმეურნე ქალი. დროზე და მთლიანად შესრულებისათვის ბრძოლაში კიდევ უფრო ღრმა ბიზნესის მშრომელ ქალთა მონაწილეობა და მათი კოლექტიური შრომით დაინტერესება.

საშა ჩხენკელი.

საბჭოთა კავშირში
ინსტრუქცია შეძროზო კოლმეურნეებისათვის ხბოების ყიდვის და კონტრაქტაციის წესის შესახებ

მოსკოვი, 20 აგვისტო. საბჭოთა ცენტრის მიწსახკომის მოადგილის ამხ. ციცკოს ხელისმოწერით რესპუბლიკაზე მიწსახკომებს, სიხარული და საოლქო სამიწაწყლო კომიტეტებს გაეგზავნა ინსტრუქცია უძრახო კოლმეურნეებისათვის ხბოების ყიდვის და კონტრაქტაციის წესის შეხახებ. ამ ინსტრუქციის თანახმად, კოლმეურნეობა რომელმაც მიიღო დავალება ხბოების შესყიდვის და კონტრაქტაციის შესახებ, ადგენს იმ კოლმეურნეთა სიას, რომლებიც უზრუნველყოფილი უნდა იქნან ხბოებით. ხბოების შერჩევაში აუცილებლად ღებულობენ მონაწილეობას დაინტერესებული კოლმეურნეები და კოლმეურნე ქალები. დაკონტრაქტებულ უნდა იქნან ხბოები ორი კვირიდან ოთხი თვის ასაკამდე. საკონტრაქტაციო ხელშეკრულების დადების დროს კოლმეურნეობის გამგეობა აძლევს კონტრაქტანტს სახელმწიფო კრედიტის ხარჯზე ვალსს, რაც საკონვენციო ფასით შეადგენს ოთხი თვის ასაკის ხბოს ღირებულების ნახევარს. კონტრაქტანტებთან სპობილო ანგარიში გასწორებული იქნება ხბოს მიღების შემდეგ. კონტრაქტანტი ვალდებულია შეინახოს და გამოზარდოს დაკონტრაქტებული ხბო და ჩააბაროს იგი კოლმეურნეობას სავხებით ჯანსაღად. კოლმეურნე, რომელმაც მიიღო ხბო გამოსაზრდელად აძლევს კოლმეურნეობას ვალდებულებას, რომ იგი სწორად გამოზრდის და ხბოს და მოუვლის მას.

ხბოების-დღეებში ანგარიშში საკვების გაწილების დროს კოლმეურნეობა ვალდებულია უზრუნველყოს უძრახო კოლმეურნეები, რომლებიც ღებულობენ ხბოებს, საჭირო რაოდენობის საკვებით.

კოლმეურნეობის მოვალეობას შეადგენს შეამოწმოს, თუ როგორ ანაზავენ კონტრაქტანტები ხბოებს და სისტემატიურად ადევნოს თვალყური ხბოების გამოზრდას უძრახო კოლმეურნეების მიერ. (ადს).

ერიო ანკარაში

ანკარა, 19 აგვისტო. ერიომ ინახულა პრემიერ მინისტრი **ისმეტ ფაშა,** რომელსაც ესაუბრა ერთი საათის განმავლობაში. შემდეგ იგი ეწვია საგარეო საქმეთა მინისტრს **თევფიკ რუშტიუ-ბეის** და ქალაქის პრეფექტს (ადს).

„დალესტანის დნეპროგმუენი“

მაზაჩ-ყალა, 20 აგვისტო. ენერგეტიკის მთავარ სამმართველოს ცენტრალურმა ელექტრო-ტექნიკურმა საბჭომ დაამტკიცა „დაღესტნის დნეპროგმუენის“ (მდინარე სულაკის ჰიდრო-ენერგიის გამოყენება) პროექტი. ეს სქემა ითვალისწინებს 10 მძლავრი ელექტრო-სადგურის აგებას მდ. სულაკზე ამჟამად დამუშავებულია პირველი რიგის ჩარკვეის დანადგარის (360.000 კილოვატის სიმძლავრით) საესკიზო პროექტი. ამ დანადგარის კაშხალი იქნება ყველაზე უფრო მაღალი მთელს მსოფლიოში (233 მეტრი), იგი რამდენიმე მეტრით უფრო მაღალი იქნება, ვიდრე სახელგანთქმული ჰუვერის კაშხალი“ ჩრდ. ამერიკის შეერთ. შტატებში.

მდ. სულაკზე უკვე გაემზადვარა ჰიდრავლიკების და ჰიდრო-გეოლოგების სპეციალური ექსპედიცია, რომელიც ადგილზე შეამოწმებს ჩარკვის დანადგარის დაპროექტებასთან დაკავშირებულ მთელ რიგ ცნობებს და დაათვალიერებს იმ ადგილებს, სადაც აგებული უნდა იქნას ორი ზემო სადგური მდინარე ავარიის კოისუსა და ანდიის კოისუზე. სულაკზე აგრეთვე მიემგზავრება „ვლაპვაგეტმეტის“ ბრიგადა, რომელიც ტექნიკურ-ეკონომიური მხრივ დაამუშავებს იმ ცნობებს, რაც საჭიროა ჩარკვის დანადგარის ძირითადი მომხმარებლის—ალუმინის კომბინატის მშენებლობის დასაჩქარებლად. ეს კომბინატი დაამუშავებს ადგილობრივ ალუნიტებს (ადს).

საქართველოს ხილბოსტნეულის მრეწველობის ახალი სტრუქტურა

მოსკოვი, 21 აგვისტო. საქართველოს კომპარტიის ცენტრალური კომიტეტმა წამოაყენა საქართველოს ხილ-ბოსტნეულის მრეწველობის ახალი სტრუქტურა. ამ ორგანიზაციული სტრუქტურის მიხედვით უნდა მოეწყოს „აჭარხილბოსტანი“ და „სამხრეთ-ოსეთის ხილბოსტანი“, რომელთაც დაეკისრებათ ხილისა და ბოსტნეულის დამზადება და აგრეთვე პირველადი სამრეწველო გადამუშავება. საბჭოთა კავშირის მომარაგების სახალხო კომისარიატმა მიიღო ეს სტრუქტურა. ბრძანებაში სახალხო კომისარიატის მიმართ ამბ. **მიქოიანმა** ახალ სტრუქტურასთან დაკავშირებული ყველა ღონისძიების ვატარება დააკისრა საქართველოს მომარაგების სახალხო კომისარიატს (ადს).

ამერიკის საბჭოთა მეურნეობამ დაამთავრა მოსავლის აღება და შეასრულა პურის ჩაბარების გეგმა

ამერიკის შაქრის ჭარხლის საბჭოთა მეურნეობამ მოსავლის აღების და სახელმწიფოსათვის მარცვლეულის ჩაბარების საქმეში მნიშვნელოვან წარმატებას მიაღწია.

მოსავლის აღებისათვის მოსამზადებელი მუშაობა მეურნეობაში თესვის დამთავრებისთანავე დაიწყო. მაისში შეკეთდა 12 თვითმკვრელი, 4 კომბაინი, 2 სალეწი, 11 ტრაქტორი და 2 საბარგო ავტომობილი.

მოწყობილი იყო 10 დღიანი მოსამზადებელი კურსები კომბაინერებისათვის, 6 დღიანი კურსები თვითმკვრელებზე მომუშავეებისათვის. შემოწმებული იყვნენ ტრაქტორებზე და დანარჩენ მანქანა-იარაღებზე მომაგრებული მომუშავეები.

თავის დროზე მომზადდა საწყობები, ტარა და სასწორები. ცინასწარ მიღებული იყო ხანძრის საწინააღმდეგო ზომები და განსაკუთრებულ ყურადღება ექცეოდა მოსავლის დაცვას: დაყენებული იყვნენ ყანის მცველები დღისით და ღამით.

გეგმის თანახმად ასაღები იყო მოსავალი: პური 612 ჰექტ., ქერი 96 ჰექტ., შვრია 225 და ოხა 35 ჰექტარი. მოსავლის აღება დამთავრდა 4 აგვისტოს. სამუშაო დღეების მიხედვით მოსავალი აღებული იქნა 8 დღის განმავლობაში საშუალოდ გეგმით დაწესებულ 10 დღისა.

კომბაინები სრული დატვირთვით მუშაობდნენ და ასრულებდნენ გამომუშავების ნორმებს. მეურნეობაში მოსავლის აღების ხელს უშლიდა ტრანსპორტის სიმცირე რაც აბრკოლებდა მინდვრიდან მარცვლის გადაზიდვას.

განსაკუთრებული ყურადღება ექცეოდა დანაკარგებთან ბრძოლას. მთელი მოსავალი შეკრიფეს იყო ძნებად, ხელით აკრეფილი იქნა დაბნეული თავთავები.

მოსავლის აღებასთან ერთად მიმდინარეობდა ლეწვაც, 16 აგვისტოსთვის გალეწილი იყო მთელი მოსავალი. საშუალოდ მიღებული იქნა ჰექ-ზე 10 ცენტნერი მოსავალი.

მარცვლეულის სახელმწიფოსათვის ჩაბარების გეგმა მეურნეობისათვის მიცემული იყო 10.000 ფუთის რაოდენობით, რაც მთლიანად შესრულებული იქნა 4 აგვისტოსთვის. უკანასკნელად წარდგენილ ბალანსის განხილვის შემდეგ მეურნეობას მიეცა დამატებითი ვალდებულება, კიდევ სახელმწიფოსთვის 8885 ფუთი პური, რაც 16 აგვისტოსთვის მთლიანად იქნა შესრულებული.

აგარის საბჭოთა მეურნეობამ ამ წარმატებებს მიაღწია მუშების, სპეციალისტების და პარტიული ორგანიზაციის ბოლშევიკური ხელმძღვანელობის შედეგად. აღსანიშნავია თავდადებული მუშაობა საუკეთესო დამკვრელებმა: **შოფერ სუხიშვილის, კომბაინერ ფილატოვისა, ტრაქტორისტების მაისურაძის, გეკოვის, ლომაშიძის და მუშების ცაკლიუკის, გოლგაზომის და სხვების.**

ამ ამხანაგების გვერდი მოსავლის აღების მთელ პერიოდში ამშვენებენ მეურნეობის წითელ დაფას.

ტ. გოზალიშვილი.

მე-2 ინტერნაციონალის ლიდერები საბოლოოდ გადაბარგდენ ფაშიზმის ბანაკში

კაუცკი, ვანდერველდე და ოტტო ბაუერი ერთხმად იწონებენ გერმანიის სოციალ-დემოკრატიული ლიდერების გაგზავნას ბერლინში

ვენა, 20 აგვისტო. მეორე ინტერნაციონალის კონფერენციასთან დაკავშირებით, რომელიც 21 აგვისტოს გაიხსნება პარიზში, სოციალ-ფაშიზმის ბანაკში ცხარობას გაცხოველებული დისკუსია, რაც გამოწვეულია მეორე ინტერნაციონალის პარტიების გაძრწყინა პროცესის გაძლიერებით, ამ ინტერნაციონალის ძირითადი დასაყრდენის—გერმანიის სოციალ-დემოკრატიული პარტიის გაკოტრების შედეგად. დისკუსიაში ყველაზე უფრო დამახასიათებელია მეორე ინტერნაციონალის ლიდერების აშკარა განცდა იმისა, რომ აუცილებელია კლასთა ბრძოლის შესახებ მარქსის მოძღვრების ძირითად პრინციპზე უარისმქმა. ამავე დროს კაუცკი ანტანტის მარქსისტების ორგანო „კამპფში“ მოთავსებულ სტატიაში „სისხლიანი რეფორმიზმი“ გამოსთქვამს აზრს, რომ, სამოქალაქო ომთან შედარებით, რომელიც „ბრძოლის უსინდისო ფორმაა“, იმპერიალისტური ომი „წარმოადგენს ომის უფრო ზომიერ ფორმას“. მეორე მხრივ, საზღვარგარეთ გადახვეწილ გერმანიის სოციალ-დემოკრატიის ცალკე ლიდერები, რომელნიმაც გაუცვალეს ორლი ოტტო ბაუერს, გამოდიან ანტიფაშისტების ორგანოებისაგან ნასესხები „მემორიტენე“ ფრაზებით სოციალ-დემოკრატიის ტაქტიკის შესახებ.

არაპირდაპირი პასუხი პირდაპირ დასმულ კითხვაზე

პარიზი, 20 აგვისტო. მეორე ინტერნაციონალის მომავალ კონფერენციის განხსნასთან დაკავშირებით გუშინ. შესდგა მეორე ინტერნაციონალის აღმასკომის სხდომა. პრეს სის ცნობებიდან ჩანს, რომ ველსი, რომელიც კვლავ ბის ინტერნაციონალის აღმასკომში, გერმანიაში შექმნილი მდგომარეობის შესახებ **ადლერის** მოხსენების სასპუხოდ გამოვიდა გერმანიაში მომხდარი ამბების სოციალ-ფაშისტური ბოლშევიკის მოთხრობით. იტალიის წარმომადგენელს მოლდენჰაუერს შეკითხვა—სთქვას თუ არა გერმანიის სოციალ-დემოკრატია საჭიროდ უკანასკნელ თვეებში მომხდარი ამბების შემდეგ ხელი აიღოს ბურჟუაზიასთან თანამშრომლობის პოლიტიკაზე, „ფორეიერტის“ ყოფილი რედაქტორი შტამპფერი დაკმაყოფილდა არაპირდაპირი პასუხით, რითაც გამოიწვია აღმასკომის მიერ მოწონება.

ზოგიერთ ცნობების, კონფერენციას სერთოდ ეშინია „საინფორმაციო“ ხასიათი და მოკიდება ფორმალური გადაწყვეტილებების მიღებას ცხარა-მუხის (ტალანისის რაიონი) კოლ-

ალბანეთი—იტალიის კოლონია
იტალიის მთავრობის თავხედური მოთხოვნილებანი

პარიზი, 20 აგვისტო. „ეკო დე-პარი“ თავისებს ვენიდან მიღებულ კორესპონდენციას, რომელშიც ნათქვამია, რომ იტალიის მთავრობამ კვლავ გააძლიერა თავისი ძალადობა ალბანეთის მიმართ და წარუდგინა მას მთელი რიგი მოთხოვნები, რომელთა განხორციელება ნიშნავს ალბანეთის სრულ დაპყრობას იტალიის მიერ. ეს მოთხოვნები შემდეგია:

1. **ალბანეთის ადმინისტრაციის მთავარ მრჩევლებად უნდა იწოდნენ მხოლოდ იტალიელები. ამასთანავე, მათი აზრი გადამწყვეტი უნდა იყოს.**

2. **იტალიას უნდა მიეყიდოს ალბანეთში მოწეის ყველა ნაკეთი, რომლებზედაც აგებული იყო სამხედრო სიმაგრეები. მათ შორის სამხრეთ-სლავიის ხაზვარზედაც.**

3. **იტალიელი ოფიცრები, რომლებიც მეთაუროობენ ალბანეთის ჟანდარმერიას, უნდა შეიცვალონ იტალიელი ოფიცრებით.**

4. **ალბანეთმა უნდა გააუქმოს ყველა მისი სავაჭრო ხელშეკრულება და დასდოს იტალიასთან ხელშეკრულება პრეფერენციალური საფუძვლებზე.**

ნაციონალ-სოციალისტები კაპიტალისტების ინტერესების სადარაჯოზე
მეურნეობის სამინისტროს სტატს ჰიტლერ გერმანიის სამეურნეო პოლიტიკის შესახებ

ბერლინი, 20 აგვისტო. დანციგში შეიქმნა „გერმანული მოსამსახურეთა კავშირის“ და „გერმანული კულტურისათვის ბრძოლის კავშირის“ კონფერენცია, რომელიც მოწვეული იყო ნაციონალ-სოციალისტების მიერ. კონფერენციას დაესწრენ ნაციონალ-სოციალისტური პარტიის საგარეო-პოლიტიკური განყოფილების ხელმძღვანელი **როზენბერგი,** მეურნეობის სამინისტროს სტატს-მდივანი **ფედერი** და „მეშთათ ფრონტის“ ფაშისტური უნიფიცირებულ პროფკავშირების ხელმძღვანელი ლეი.

კონფერენციაზე სპეციალურ სიტყვით გამოვიდა **ფედერი,** რომელმაც აღნიშნა, რომ „მარქსიზმის უნებლიეთ ჩაბარებით ნაციონალ-სოციალისტური სახელმწიფოს სურს უზრუნველყოს თავისუფალი განვითარება მეწარმისათვის“ და განსაკუთრებული ყურადღება მიაქციოს მეტწილად ქალებისაგან შემდგარ მეურნე ქალებმა 5

საალმშენებლო მასალათა მრეწველობის გეგმების შესრულებაზეა დამოკიდებული ჩვენი ახალი სამრეწველო გიგანტების წარმატებით მშენებლობა ტფილისის საალმშენებლო მასალათა ტრესტი და ქარხნების ხელმძღვანელობის მოუქნელი და არა ოპერატიული მუშაობის შედეგად, საალმშენებლო მასალათა გამოშვების მიმდინარე წლის პირველი ნახევრის გეგმა დიდი ჩამორჩენით შესრულდა.

ტფილისის საალმშენებლო მასალათა ტრესტი ცუდათ მუშაობს

ტფილისის საბჭოსადმი დაქვემდებარებულმა საწარმოებმა საალმშენებლო მასალათა დამზადების ექვსი თვის გეგმა მხოლოდ 57 პროც. შეასრულეს. აქედან, ტფილისის საალმშენებლო ტრესტის მიერ გეგმა შესრულებულია 55,7 პროც., ხოლო დამხმარე მასალათა ტრესტის მიერ 64,5 პროც., ტფილისის საალმშენებლო მასალათა მრეწველობამ მიმდინარე წლის პირველ ნახევარში სოც. მშენებლობას დააკლო 2635,2 ათასი ცალი აგური, 707 ათასი ცალი კრამიტი და 718 ტონა კირი.

ცუდი მდგომარეობაა შრომის ნაყოფიერების ზრდის და თვითღირებულების შემცირების გეგმების შესრულების მხრივაც; შრომის ნაყოფიერების ზრდის გეგმა აგურის მრეწველობაში შესრულებულია 79 პროცენტით. თვითღირებულება შემცირების ნაცვლად გაიზარდა 36 პრ. ამასთან ერთად ადგილი აქვს ხელფასის ფონდის გადახარჯვას. მიმდინარე წლის პირველ ნახევარში ხელფასის ფონდიდან ვადახარჯულია 83.142 მ.

გეგმების შეუსრულებლობის მიზეზად „ობიექტიურ პირობებს“ ასახელებენ: მუშა-ხელი არ გვყავდა, მომარაგება ცუდი იყო, ტრანსპორტი არ ვარგოდაო და სხვ. ფაქტიურად, ჩამორჩენის მიზეზი ცუდ ხელმძღვანელობაშია. ტრესტისა და ქარხნების ადმინისტრაცია ხელმძღვანელობას განაგრძობენ გაკოტრებული ბიუროკრატიულ - კანცელარული მეთოდით.

სუსტი ყურადღება ექცევა ამხ. სტალინის 6 მითითების გატარებას; აგურის ქარხნები არაა უზრუნველყოფილი მუშა-ხელით; ცუდია კვება და მომარაგება, რის გამოც ადგილი ქონდა ხშირ დენადობას; ექვსი თვის განმავლობაში მიიღეს სულ 152 მუშა, წავიდა 175, ქარხნები კვალიფიციური მუშების დიდ ნაკლებობას განიცდიან. ამავე დროს არა თუ ახალ მუშებს არ ამზადებენ, ძველებიც ვერ შეინარჩუნეს. არ არის აგურის ყველა ქარხნისათვის ერთნაირი გამომუშავების ნორმები და შეფასების ტარიფი, რაც იწვევს დენადობას. თითქმის არაფერია გაკეთებული აგურის ქარხნების მექანიზაციისათვის. მოუწესრიგებელია შინა-საქარხნო ტრანსპორტის მუშაობა: არ არის საკუთარი გადასაზიდი ხაშუალებები, რის გამო გადაზიდვა ხდება ურემებით, რაც იწვევს გადახარჯვას. ქარხანა წვიმიან ამინდში გაჩაღებულია, ხოლო წინა დღეს დამზადებული აგური ფუჭდება წვიმისაგან, რადგან არა აქვთ შესაფარისი ფარდულები. აი, ის მიზეზები, რამაც გამოიწვია გეგმის შეუსრულებლობა.

ივლისში გამოსწორების ნაცვლად კიდევ უფრო რთულდება მდგომარეობა. ტრესტის ხაზით ივლისის გეგმა შესრულდა მხოლოდ 47 პროც. აქედან აგურის გამოწვის გეგმა — 43 პროც., კრამიტის—79,6 პროც., კირის—12 პროც.

ამ მდგომარეობას ყურადღება მიაქცია საქ. სახკომსაბჭოსთან არსებულმა ეკონომიურმა საბჭომ, რომელმაც დასახა ღონისძიებები აგურის ქარხნების მუშაობის გასაუმჯობესებლად. მათ შორის მთავარია მუშახელის ორგანიზებულად შეგროვება, კვალიფიციურ მუშათა კადრის მომზადება, მუშათა საყოფაცხოვრებო პირობების გაუმჯობესება. ამ ღონისძიებების გატარებისათვის ყოველ დღიური ბრძოლის გარეშე საალმშენებლო მასალათა ტრესტი არა თუ ვერ დაფარავს ექვსი თვის გეგმის დანაკლისს, არამედ შემდგომი გარღვევების საფრთხის წინაშე დააყენებს საალმშენებლო მასალათა წარმოებას.

შ. გზვანელი.

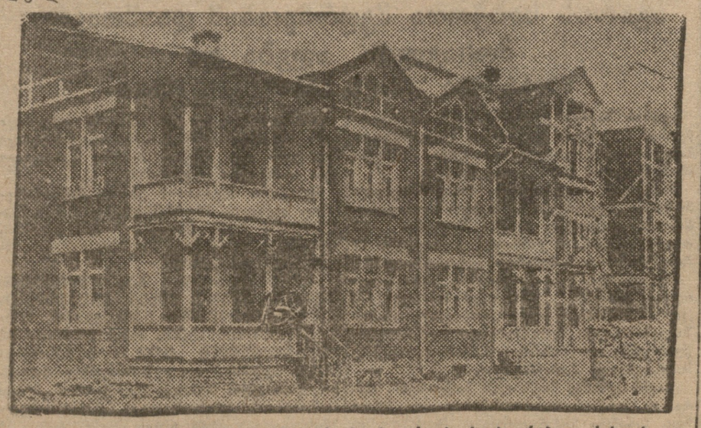

ტფილისის მაუდის ფაბრიკის ტერიტორიაზე მთავრდება საცხოვრებელი სახლის აგება ფაბრიკის საინჟინერო-ტექნიკურ მუშაკებისათვის სახლს ექნება 12 ბინა ყველა მოწყობილობით

1933 წლის საშემოდგომო კულტურების თესვის განაწილების გეგმა

რაიონებისა, კულტურებისა და სექტორების მიხედვით

მიღებულია საქართველოს მიწსახკომის მიერ

(დამტკიცებულია საქ. სახკომსაბჭოსა და საქ. კომპარტიის (ბ) ცენტრ. კომიტეტის მიერ ა/წ აგვისტოს 17-ს)

(იხ. ა/წ აგვისტოს 20 ის „კომუნისტი“)

ეროვნული ბიბლიოთეკა

რაიონები	საერთო ფართობი: საბჭოთა მეურნეობა	საკოლმეურნეო სექტორი	მათში კოლმეურნეობანი, რომელთაც ემსახურება საქ. სახკომსაბჭოს ს.-ტრაქტ. სადგური	ჯერობირთვული მეურნეობანი	ს უ ლ	მათ შორის: შემოდგომის ხორბალი: საბჭოთა მეურნ.	საკოლმეურნეო სექტორი	მ თ შ-ის კოლმეურნ. რომელთაც ემსახურ. სამანქ. სატრაქტ. სადგური.	ჯერობირთვული მეურნეობანი	ს უ ლ	შემოდგომის ქერი: საბჭოთა მეურნეობანი	საკოლმეურნ. სექტორი	მათში კოლმეურნ. რომელთაც ემსახ. სამ სატ. სადგურ.	ჯერობირთვული მეურნეობანი	ს უ ლ
1. ახალქალაქის	200	665	553	385	1250	—	—	—	—	—	—	—	—	—	—
2. ახალციხის	—	768	—	3492	4260	—	768	—	3492	4260	—	—	—	—	—
3. ადიგენის	—	1017	—	1483	2500	—	1017	—	1483	2500	—	—	—	—	—
4. ტოლოშის	—	486	—	914	1400	—	486	—	914	1400	—	—	—	—	—
5. სტალინისის	10	8865	8241	11870	20745	—	8685	8106	11815	20500	—	145	100	55	200
6. გორის	161	7089	7086	10564	17814	146	6700	6700	10300	17146	15	219	219	216	450
7. კასპის	30	4390	4004	4954	9374	20	4140	3954	4675	8835	10	248	48	272	530
8. ბორჯომის	—	10	—	160	170	—	10	—	160	170	—	—	—	—	—
9. გურჯაანის	—	1965	1876	15069	17034	—	1856	1856	14584	16440	—	83	—	457	540
10. ხიდისის	11981	11387	8223	22016	45384	10000	8900	6480	19500	36400	1180	2030	1286	2510	5720
11. თელავის	122	2970	2790	17977	21069	88	2685	2570	16987	19760	28	223	159	959	1210
12. ყვარელის	2	992	992	9379	10373	2	918	918	8790	9710	—	27	27	533	560
13. ლაგოდეხის	13	6351	6351	3116	9480	5	5538	5538	3067	8610	4	287	287	49	340
14. ტფილისის	191	4981	—	15936	21108	60	3705	—	12315	16080	50	951		3469	4470
15. ყარაიასი	657	1503	1393	310	2470	436	1224	1124	300	1960	131	129	129	—	260
16. ბორჩალოს	301	5010	4084	5700	11011	150	3943	3057	5207	9300	150	367	327	493	1010
17. ლუქსემბურგის	—	2153	—	5207	7360	—	1700	—	4300	6000	—	358	—	832	1190
18. დუშეთის	—	2612	—	5538	8150	—	2185	—	4615	6800	—	427	—	923	1350
19. ალბულაღ-მანგლისის	—	3090	—	9910	13000	—	2500	—	8400	10900	—	530	—	1470	2000
20. საგარეჯოს	753	2145	2060	8573	11471	330	1910	1835	8010	10250	322	185	175	563	1070
21. ბაშკიჩეთის	—	868	—	3632	4500	—	844	—	3622	4466	—	24	—	10	34
22. თიანეთის	—	1660	—	2740	4400	—	1660	—	2740	4400	—	—	—	—	—
23. სტალინირის	122	1450	—	3152	4724	48	1450	—	3152	4650	72	—	—	—	72
24. ზნაურის	—	3540	—	660	4200	—	3540	—	660	4200	—	—	—	—	—
25 ჯავის	—	130	—	125	255	—	125	—	125	250	—	5	—	—	5
26. ლენინგორის	—	1520	—	1530	3050	—	1515	—	1525	3040	—	5	—	5	10
სულ სამხრეთ ოსეთში	122	6640	—	5467	12229	48	6630	—	5462	12140	72	10	—	5	87
სულ აღმოსავლ საქ.	14543	77617	47653	164392	256552	11285	68004	42138	150738	230027	1962	6243	2757	12816	21021
27. ქუთაისის	42	82	82	428	552	—	—	—	—	—	—	—	—	—	—
28. სამტრედიის	48	111	—	209	368	10	—	—	—	10	—	—	—	—	—
29. ხონის	6	45	—	90	141	—	—	—	—	—	—	—	—	—	—
30. ვანის	37	22	—	38	97	—	—	—	—	—	—	—	—	—	—
31 ჭიათურის	—	520	—	2080	2600	—	520	—	2080	2600	—	—	—	—	—
32. ონის	—	1850	—	750	2600	—	1850	—	750	2600	—	—	—	—	—
33. ამბროლაურის	—	3230	—	70	3300	—	3230	—	70	3300	—	—	—	—	—
34. ცაგერის	—	1200	—	1800	3000	—	1200	—	1800	3000	—	—	—	—	—
35. სენაკის	2	19	—	11	32	—	—	—	—	—	—	—	—	—	—
36. ზუგდიდის	1	11	—	29	41	—	—	—	—	—	—	—	—	—	—
37. ხობის	1	—	—	—	1	—	—	—	—	—	—	—	—	—	—
38. ოზურგეთის	42	15	—	—	57	—	—	—	—	—	—	—	—	—	—
39. ზ. სვანეთის	—	—	—	300	300	—	—	—	300	300	—	—	—	—	—
40. ფოთის	—	3	—	7	10	—	—	—	—	—	—	—	—	—	—
41. აბხაზეთის ს. ს. რ.	322	815	200	705	1842	—	—	—	—	—	—	—	—	—	—
42. აჭარისტანის ს. ს. რ.	7	25	—	5	37	—	—	—	—	—	—	—	—	—	—
სულ დასავლეთ საქ.	508	7948	282	6522	14978	10	6800	—	5000	11810	—	—	—	—	—
სულ რესპუბლიკაში	15051	85565	47935	170914	271530	11295	74804	42138	155738	241837	1962	6243	2757	12816	21021

კოოპერატიული გიშრო კრატები

(მაღაათლების მუშაკის წერილი)

მე ვარ განთლების მუშაკი-ინვალიდი. 1931 წელს ჯვართელების მდგომარეობის გამო მე ძალუდებული შევიქენი გამომეცვალა საცხოვრებელი ადგილი „კრასნოარსკიდან (ალმოსავლეთ ციმბირი) მე გადავსახლდი ბათომში. დავიწყე რა სამსახური პოლიტეკნიკური შრომის ინსტრუქტორად ბათომის პედაგოგიურ ტექნიკუმში, მე წარვუდგინე ქალაქის კოოპერატივს ჩემი და ჩემი ცოლის კოოპერატიული წიგნაკები და ვთხოვე ჩავერიცხეო მეპასუხეს, რომ საჭირო ა ამ წიგნაკის გადაგზავნა კრასნოარსკის კოოპერატივში, რომელიც წიგნაკების ნაცვლად გამოგზავნის ცნობებს და მხოლოდ მათი მიხედვით შეუძლია ბათომის კოოპერატივს გადარიცხოს კრასნოარსკში შეტანილი სამაო შესატანი. მე გავგზავნე წიგნაკები კრასნოარსკში, პასუხი არ სჩანს, ვგზავნი შეკითხვას. მიპასუხებენ, რომ ცნობები გამოგზავნილი. თურმე წერილი ცნობებთან ერთად დაკრულა ფოსტაში. მე ერთხელ კიდევ ვთხოვე გაგზავნათ ცნობები. ამაზე უარი მითხრეს იმ მიზეზებით, რომ წინათ მე ვყოფი სატრანსპორტო-სამომხმარებლო საზოგადოების (კრასნოარსკში) მეპატენტე. მართალია, წინათ მე ვიყავი სატრ.-სამომხმ. საზ-ბის მეპატენტე, მაგრამ როცა ის სკოლა, სადაც მე მასწავლებლად ვიყავი, განათლების განყოფილების გამგებლობაში გადავიდა. მე გადამიყვანეს ქალაქის კოოპერატივში. სატრ. სამომხმ. საზ-ში შეტანილ მქონდა საპაიო გადასახდელი 61 მან. და 25 კაპ. ხოლო ქალაქის კოოპერატივში— 20 მან. და 25 კაპ.

ბოლოს, ერთი წლის დავიდარაბის შემდეგ, მივიღე კრასნოარსკიდან ცნობები 61 მან. და 25 კაპ. შეტანის შესახებ. როცა ეს ცნობები წარვუდგინე ბათომის კოოპერატივს, იქ მიპასუხეს, რომ, ახალი განკარგულების თანახმად, ახლა წარმოდგენილი უნდა იქნას წიგნაკები და არა ცნობები. მირჩიეს დამებრუნებინა ცნობები კრასნოარსკში და მათ ნაცვლად მიმეღო წიგნაკები, რის შემდეგაც მე და ჩემი ცოლი ვიქნებოდით ჩარიცხული ბათომის კოოპერატივის წევრებად. მე მივმართე სხვადასხვა კოოპერატიულ დაწესებულებებს, მაგრამ უშედეგოდ, იძულებული გავხდი დამებრუნებინა ცნობები „კრასნოარსკში, მაგრამ წიგნაკების დაბრუნებაზე კატეგორიული უარი მითხრეს.

მივმართე ხელოვნების მუშაკთა კავშირს ჩემი განცხადება მიიღეს, მაგრამ შემდეგ მიპასუხეს—„ვერაფერით ვერ დაგეხმარებითო“.

მ. ა. ივანოვი

ამხ. ივანოვმა დაწერილს ჭ. კრასნოარსკის სატრანსპორტო სამომხმარებლო საზოგადოების ცნობები 1932 წლის 23 ივლისის თარიღით №№ 5007 და 6641, საიდანაც სჩანს, რომ მ. ა. ივანოვი და ვ. ი. ივანოვა ირიცხებოდნენ საქარხნო სამომხმარებლო საზოგადოების წევრებად და რომ მათი პაის ნაწილი შეადგენს 61 მან. და 25 კაპ. საქარხნო სამომხმარებლო საზოგადოება კისრულობს ეს თანხა დაუწესებულ ვადაში გადაუგზავნოს იმ კოოპერატივს, რომელშიაც შეეკვლენ აღნიშნული პირები.

ბათომის და კრასნოარსკის კოოპერატივების მიერ გამოჩენილი ბიუროკრატიზმი მოითხოვს „ცენტროსოიუზის“ და პროკურატურის ორგანოების დაუყოვნებლივ ჩარევას ამ საქმეში.

„პრავდა“, 21 აგვისტო.

თფილისისა და გაკოს წარმოეგის დაჯილდოება

„მე-2 ხუთწლედის“ სესხის წარმატებით რეალიზაციისათვის

მოსკოვი, 20 აგვისტო. საკავშირო ცაკის პრეზიდიუმთან არსებულმა სახელმწიფო კრედიტებისა და საშემახვეულო საქმის ხელისშემწყობ ცენტრალურმა კომისიამ, საკავშირო პროფსაბჭომ და საბჭოთა კავშირის ფინანსთა სახალხო კომისარიატმა დაადგინეს დაჯილდოვონ „მეორე ხუთწლედის“ სესხის რეალიზაციაში წინწასული ტფილისისა და გაკოს ფაბრიკა-ქარხნები.

გაკოლი დაჯილდოებულია სტრუქტას სახელობის ნაჭრის ქარხანა, საკავშირო ცაკის პრეზიდიუმის სახ. სესხებისა და საშემახვეულო საქმის ხელისშემწყობი ცენტრალური კომისიის საპატიო სიგელით და 2000 მანეთით ქარხნის საუკეთესო დამკერალთათვის, შმიდტის სახელობის ქარხანა, ბაქოს ელექტროსადგური, აზნაურთის ლენინის სარეწაო მესამე საექსპლოატაციო ჭა ამქრო, ქარელ მარქსის სახელობის ელექტროდენი, ილიჩის ბუხრეას სარეწაო, აზნაურთის სტალინის სარეწაოს მეორე წითელდროშოვანი ნავთობის ქარხანა, ა.-კ. ს.ფ.ს. რ-ის გემების შემკეთებელი სახელოსნოები, ვაბო სტურას სახელოსნოების გემების შემკეთებელი ქარხანა და არტემის კუნძული მიიღებენ სახ. სესხების ხელისშემწყობი ცენტრალური კომისიის სიგელებს. ბაირამოვის სახელოსნოს სამკერვალო ფაბრიკა მიიღებს 1000 მანეთს, პიატაკოვის სახელოსნოს ქარხანა დაჯილდოებულია სახელმწიფო კრედიტის დამკვრელის ჟეტონით, გარდა ამისა, ხელისშემწყობი ცენტრალური კომისიის სიგელებით დაჯილდოებულია ბაქოს გაზეთები: „ბაქინსკი რაბოჩი“ და „კომუნისტი“.

ტფილისში დაჯილდოებულია: **კალინინის სახელობის ქარხანა, ტრამვაის ტრესტი, მაუდის ფაბრიკა, „26“ კომუნარის სახელობის ქარხანა, ბამბის ფაბრიკა და ორთქლმავალ-ვაგონების სარემონტო ქარხანა.** ყველა ესენი მიიღებენ სახ. სესხების ხელისშემწყობი ცენტრალური კომისიის სიგელებს. სახ. კრედიტის ხელისშემწყობი ცენტრალური კომისიის სიგელებს.

ამხ. სიმონ ხუნდაძის გარდაცვალება

სრულიად საქართველოს საბჭოთა მწერლების კავშირი უღრმესი მწუხარებით იუწყება კომუნისტ-მწერლის, ქართული ლიტერატურის და საზოგადოებრივი აზროვნების მკვლევარის ამხ. სიმონ ხუნდაძის გარდაცვალებას.

გუშინ, 21 აგვისტოს, ტფილისში უეცრად გარდაიცვალა კომუნისტი მწერალი - პუბლიცისტი და ქართული ლიტერატურის და საზოგადოებრივი აზროვნების მკვლევარი ამხ. **სიმონ ხუნდაძე.**

სიმონ ხუნდაძე ეკუთვნოდა ლიტერატურის ფრონტზე მომუშავე კომუნისტ - კრიტიკოსთა მოწინავე ჯგუფს. მან თავის ხანმოკლე სიცოცხლის მანძილზე მრავალი თვალსაჩინო შრომებით გაამდიდრა ქართული ლიტერატურათმცოდნეობა და განსაკუთრებით ნაყოფიერი მუშაობა აწარმოა ქართული ლიტერატურის ისტორიის კვლევის დარგში.

საქართველოში საბჭოთა ხელისუფლების დამყარების შემდეგ ამხ. ს. ხუნდაძე არაპოლიტიკური ინტელიგენციის ფენებიდან ერთი პირველთაგანი მივიდა კომუნისტურ პარტიულ

პარტიული მშენებლობა

სანარმოლო დავალებათა ნარმატებით შესრულება

თვითეული კომუნისტის საბრძოლო ამოცანაა

მუშა ბოლშევიკების სიტყვა და საქმე

(ამხ. სტალინის სახ. სარემონტო ქარხანა)

— ჩვენი საამქრო გეგმებს გადაჭარბებით ასრულებს. გეგმების მთლიანად და გადაჭარბებით შესრულებით ბევრი რამ გავაკეთეთ ჩვენი პარტიის ც. კ-ის და სახკომსაბჭოს ისტორიული დადგენილების განხორციელებისათვის ტრანსპორტის შესახებ, მაგრამ ამ დადგენილების რეალიზაციისათვის აღებული ტემპები ჯერ კიდევ არ არის საკმარისი, — აღნიშნა დაიწყო თავისი მოხსენება პარტუჯრედის კრებაზე თუჯის ჩამოსხმის ლაბორატორიაში ამხ. **რაზმაძემ** ჩამომსხმელ საამქროში ც. კ-ისა და სახკომსაბჭოს დადგენილების რეალიზაციის შესახებ.

ამხ. რაზმაძე მიუთითებდა ციფრებზეც.

— **214 ტონა თითბერი, 215 ტონა თუჯი**—ასეთი იყო ივლისის დავალება,—ამბობდა ამხ. **რაზმაძე**, — ჩვენი საამქროს ბოლშევიკების თავდაღებული მუშაობით გეგმა გადაჭარბებით შესრულდა. თითბერის ჩამოსხმის—**116,3 პროც.**, თუჯის — **166,7 პროც.**,—აი ჩვენი გმირული ბრძოლის ბრწყინვალე მაგალითი, მაგრამ ამას ვერ ვიტყვით წუნისა და თვითღირებულების შემცირებაზე. წუნი კვლავ იჭერს თავის ადგილს ჩვენს საამქროში. მარტო მეორე კვარტალში ჩამოსხმული თითბერის 3,6 პროც. წუნი, უეარგისი გამოდგა, თუჯის კი 2,7 პროც. სრულიად გამოუსადეგარი, იგივე უნდა ვთქვათ თვითღირებულების შემცირებაზე. ჩამოსხმის ხარისხი ჩვენს საამქროში უეჭველად იზრდება, მაგრამ არასაკმაო ტემპით; თვითღირებულების შემცირებაში წინ მივდივართ, მაგრამ ნელი ნაბიჯით; წუნის მოსპობილად გვაქვს მიღწევები, მაგრამ სრულიად არასაკმარისი.

ასე ახასიათებს მდგომარეობას ამხ. რაზმაძე. იგი ბევრ საგულისხმო მომენტზე მიუთითებს. კვირიდან ლაპარაკობს საამქროს ადმინისტრაციის ყველ კიდევ მოუქნელ მუშაობაზე, ბრიგადების ნელ მასალით არასაკმაოდ მომარაგებაზე.

— და, მიუხედავად ამ დაბრკოლებებისა, გეგმები სრულდება. ჩვენი საამქროს იზოტოვი კომუნისტები ჩვეული ბოლშევიკური ენერგიით და ენტუზიაზმით იძლევიან შემოქმედებითი ბრძოლის სასწაულებს, ავიღოთ, მაგალითად, ამხ. ლორთქიფანიძე, თოდაძე, კიკალეიშვილი, ვინეცკი, გოგიძე და მათთან ერთად მრავალი სხვა. განა რომელიმე თვეს განს გაუვია მათი ჩამორჩენის შესახებ? ამ ამხანაგების მუშაობის სტილი მარტო იმაში კი არ მდგომარეობს რომ საკუთარი სამუშაო მოაწყონ კარგად. არა. ამას გარდა მათ შესძლეს წარმოების ახალგაზრდა მუშების გამოყვანა ეფექტიური შეჯიბრების გზაზე,—იზოტოვური მოძრაობის აზრიც ხომ ეს არის.

თანამოხსენებით გამოვიდა პარტუჯრედის მდივანი ამხ. **ხიდაშელი**, შემდეგ გაიხსნა კამათი.

— თქვენ კითხულობთ, რატომ გვაქვს წუნი, ან რატომ ვერ შევამციროთ ათანაბრათ თვითღირებულება? — ლაპარაკობს **ძია სტეფანე (ამხ. სტეფანე გარიშვილი)**, 40 წლის ჩამომსხმელი, 1898 წლიდან პარტიის წევრი, შრომის გმირი, რომელსაც მკერდს უმშვენებს შრომის წითელი დროშის ორდენი.

— ამის მიზეზი არის ჩვენი მუშაობის ჯერ კიდევ ცუდი ორგანიზაცია. აბა რით უნდა აიხსნას ის, რომ საამქროს ახალგაზრდა ინჟენერმა ჩვენ, ძველ მუშებს, არ დაგვიჯერა, მოგვაწოდა ნედლი მასალა აოასკამოდ და თანაც დაბალი ხარისხის; რა თქმა უნდა, ამის გამო ვერ მოვაპეთ წუნი, ვერ შევინარჩუნეთ ჩამოსხმის მაღალი ხარისხი.

ძია სტეფანე მოითხოვს პარტუჯრედმა გამოიტანოს მკაცრი გადაწყვეტილება ამ მდგომარეობის წინააღმდეგ. ამას გარდა იგი მიუთითებს, რომ საამქროს ადმინისტრაცია არ დგას საწარმოო ბრიგადებთან ახლო. ადმინისტრაციამ ვერ ეაგო სწორად პარტიისა და მთავრობის დადგენილება სოციალისტური ტრანსპორტის მუშაობის გარდაქმნის შესახებ და ხშირად კმაყოფილება „საერთო“ მითითებებით—ეს არ ვარგა, ამას ჩვენ, კომუნისტებმა და ძველმა მუშებმა, პირველად უნდა დავარტყათ, — ახე ამთავრებს თავის სიტყვას ძია სტეფანე.

— ჩვენს ბრიგადას აკლია დამხმარე მუშები. არც გრაფიტი და ლურსმანი გვაქვს საკმაო რაოდენობით და ამიტომ იძულებული ვხდებით ეი მუშაოთ რამდენიმე საქმეზე, ეს კი შრომის ნაყოფიერებას ამცირებს,—აცხადებს მოხუცი **ვიდეცკი**, 36 წლ. ჩამომსხმელი, ჩამოსხმის დამკვრელი ოსტატი, პარტიის წევრი 1925 წლიდან.

ამხ. ვიდეცკი უსაყვედურებს ახალგაზრდებს, რომელთაც არ უყვართ საკუთარი თავის გარდაქმნაზე მუშაობა, სჩვევიათ სიზარმაცე-უსაყვედურებს, ძველ მუშებსაც, რომლებიც ზოგჯერ გაურბიან ახალგაზრდების აღზრდას.

— მე მგონია ეს პარტიული დანაშაულია. ითვითეული ჩვენგანმა უნდა აღზარდოს ორი ახალგაზრდა მაინც ისე, რომ იქედან გამოქედოს ჩამოსხმის ნამდვილი ოსტატი. მე ამ რამდენიმე წლის წინათ მომამაგრეს ორი კომკავშირელი. ამხ. დავიდოვი და **ჯგარახაძე**.

მათ მე კარგად შევასწავლე ყალიბების დამზადება, აბა წარმოიდგინეთ, როგორ ძნელია ყალიბის დამზადება, მაგრამ ამხანაგებთან ერთგული მუშაობით მე იგი დავძლიე. ამხ. დავიდოვი ეხლა ხომ საუკეთესო სპეციალისტია. ჯავახაძე—კი სწავლობს ლენინგრადში სახელმწიფო - საინჟენერო ინსტიტუტში, მაგრამ არიან ახალგაზრდები, კეთილთვალიანები, რომლებიც სრულიად არ ზრუნავენ საკუთარი კვალიფიკაციის ამაღლებაზე, მათ უნდა ვუთხრათ, რომ ლენინის პარტიის თანაშემწის სახელი ყოველად შეუთავსებელია ასეთ მოქმედებასთან. კომკავშირის უჯრედის ბიუროსა და ჩვენმა პარტმიმაგრებულმა ამხანაგმა ამას ყურადღება უნდა მიაქციონ.

ამხ. **კილაძე და თეოფილე ლორთქიფანიძე** ლაპარაკობენ ტექნიკის ათვისების ჯერ კიდევ არასათანადო სიმაღლეზე დაყენების შესახებ, საამქროში მუშაობის აღრიცხვის მოუწესრიგებლობაზე...

***

კამათი დიდხანს გაგრძელდა. გამოირკვა, რომ საამქროს ადმინისტრაციამ ჯერ კიდევ ვერ მოახერხა მუშაობის გარდაქმნა ც. კ-სა და სახკომსაბჭოს დადგენილების საფუძველზე. ჩამომსხმელ საამქროს პირდაღებული შესაცქერიან ყველა საამქროები. აქედან მოდის ყველანაირი ყალიბის თუჯი. გეგმის რიცხვობრივად შესრულება, აშკარაა, არ კმარა. ხარისხის, წუნის მოსპობის, თვითღირებულების შემცირებისათვის ბრძოლა — ჯერ კიდევ არ დგას საჭირო სიმაღლეზე, ეს საკმაოდ უნდა აღმოიფხვრას — ასეთი იყო ლონისძიებები, რომელიც მიიღო კრებამ.

ის. სიცხოველე და დაინტერესება, რომელსაც ადგილი ჰქონდა კრების დროს წესრიგში დასმული საკითხის დამუშავების დროს, აიხსნება პარტუჯრედის და ცალკე ძირეული პარტიული რგოლების მიერ პარტდღის საუკეთესოდ მომზადებით. მზადება ჯერ კიდევ 5 აგვისტოდან დაიწყო. თვითმმართველობა საბჭოთა კავშირის სახელმწიფო ბანკის საქართველოს კანტორის მიერ, რაც ჩანს სახელმწიფო ბანკის კახპის განყოფილების პარტიისა და მთავრობის დადგენილების რეალიზაციის მიმდინარეობა ტრანსპორტის მუშაობის გარდაქმნის შესახებ. ამ დადგენილებას იცნობს ჩამომსხმელი საამქროს თვითეული მუშა. პარტორგებმა და პარტჯგუფებმა იგი დაწვრილებით დაამუშავეს და განიხილეს ცალკე ბრიგადებში.

პარტდღემ გამოამჟღავნა, რომ ჩამომსხმელი საამქროს ბოლშევიკებს აქვთ ყოველნაირი პირობა, რომ მოსპო წუნი, შეამციროს თვითღირებულება, აითვისონ ტექნიკა, სოციალისტურ საამქროებს მისცენ საუკეთესოდ ჩამოსხმული ლითონი, ამას ისინი შესძლებენ კიდეც.

სტალინელი.

ზოგადი ხელმძღვანელობის შედეგი

(ტფილისის ლითონის კონსტრუქციათა ქარხანა)

ახალი წესით მუშაობა და ახალი წესით ხელმძღვანელობა, წარმოადგენს ძირითად პირობას საწარმოო წაფიანწო გეგმების შესრულებისათვის. პარტიულ მასობრივი მუშაობის გარდაქმნა მიზნად ისახავს ამაღლოს თვითეული კომუნისტის ავანგარდული როლი, უზრუნველყოს პარტიულ ორგანიზაციის ბოლშევიკური ხელმძღვანელობა პროდუქციის ხარისხის გაუმჯობესების, თვითღირებულების შემცირების და შრომის ნაყოფიერების აწეულებისათვის ბრძოლაში.

იქ, სადაც პარტიულ ორგანიზაციებს ჯერ შეუქმნიათ ეს უფლებანი და პარტმასიური მუშაობის გაძლიერება და პარტმასიური მუშაობის გარდაქმნის შეუსრულებლობა გამოიწვია, შედეგად გვაქვს ნამარცხევინო ჩამორჩენა საწარმოო საფინანსო გეგმების შესრულებაში. ლითონის კონსტრუქციათა ქარხანამ პირველი კვარტალის ხუთ ნაწილ გეგმა შეასრულა 103 პროცენტით, პარტიული ორგანიზაციის ამოცანას შეადგენდა ამ მიღწევების განმტკიცების საფუძველზე მოეპოვებია ახალი წარმატებები სინამდვილეში ეს ასე არ მოხდა. ქარხანამ კი არ გააძლიერა, არამედ შეასუსტა ტემპები. მაგალითად მეორე კვარტალში საწ. საფ. გეგმა შესრულდა მხოლოდ 96 პროცენტით.

რა არის ჩამორჩენის მიზეზი? მიზეზი მდგომარეობს პარტიულ-მასობრივი მუშაობის სუსტად გარდაქმნაში. პარტიულმა უჯრედმა ვერ შესძლო თვითეული კომუნისტის ავანგარდული როლის გაძლიერება და მუშათა მასების დაჩაგვა საწარმოო დავალებათა შესრულებისათვის. რა კონკრეტულ ხელმძღვანელობაზე შეიძლება ლაპარაკი, როცა უჯრედის ბიუროც არ იცის ცალკე კოშენისტების მუშაობის მაჩვენებლები. პარტიული ძალები სწორად არ არის განაწილებული საამქროებსა და ბრიგადებში. პარტუჯრედის მდივანმა ლელიანმა არ იცის პარტიის რამდენი წევრი და კანდიდატი მუშაობს ქარხანაში.

როგორია კომუნისტების ავანგარდული როლი წარმოებაში? უჯრედის მდივანი არც ამ საკითხით არის დაინტერესებული. მას არ მოეპოვება ცნობები იმის შესახებ, როგორ ასრულებენ კომუნისტები ავანგარდულ როლს, როგორ იბრძვიან ისინი პროდუქციის ხარისხის გაუმჯობესებისა და თვითღირებულების შემცირებისათვის. განა ეს ფაქტები არ ადასტურებენ, პარტმასობრივი მუშაობის ჩამორჩენის? უფრო ცუდად არის დაყენებული მასობრივ-პოლიტიკური მუშაობა თვითეულ მუშასთან.

„მთავარი ჩვენს პარტულ მასობრივ მუშაობაში—ამბობს ამხ. კაგანოვიჩი—ამჟამად მდგომარეობს იმაში, რომ დავეწიოთ მუშათა ყველაზე ჩამორჩენილ ფენამდე და ავმაღლოთ ის ახალი ამოცანების დონემდე“ კაგანოვიჩის ეს მითითება, რომელიც საფუძვლად უნდა დაედოს პარტიული მუშაობის გარდაქმნას,, მივიწყებულია უჯრედის მიერ. ასეთი ჩამორჩენის აღმოსაფხვრელად მიღებულ უნდა იქნეს სასწრაფო ზომები. უჯრედის ხელმძღვანელობა ვერ უზრუნველყოფს მუშაობის გარდაქმნის ახალ ამოცანებთან შეუფარდებით.

შ. კაპულია, გ. ჭურაბეიშვილი

„ნაციონალური პოლიტიკის დამამახინჯებლებმა პასუხი უნდა აგონ“

ამ სათაურით „კომუნისტი“-ს 27 ივლისის ნომერში მოთავსებული იყო წერილი სახ. ბანკის კანტორის კასპის განყოფილებაში ლენინური ნაციონალური პოლიტიკის დამახინჯების შესახებ. წერილში მოყვანილი ფაქტები მთლიანად დადასტურდა. ეს საკითხი განიხილა საქ. კ.პ. (ბ) ცენტრ. საკ. კომისიის პრეზიდიუმის და საქ. მუშაგლეხების კოოპერაციის გაერთიანებულმა სხდომამ და გამოიტანა შესაფერი დადგენილება, რომელსაც აქვე ვათავსებთ.

სახელმწიფო ბანკის კასპის განყოფილების მიერ ნაციონალური პოლიტიკის დამახინჯების შესახებ

საქ. კ. პ. (ბ) ცენტრ. კომისიის პრეზიდიუმის და მუშაგლეხ. ინის კოლეგიის 11 აგვისტოს გაერთიანებული სხდომის დადგენილება

აღინიშნოს, რომ საქ. კ.პ. (ბ) ცენტრალურ საკონტროლო კომისიის პრეზიდიუმის და საქართველოს მუშაგლეხინის კოლეგიის 9 ივნისის დადგენილება, ძირითადი საკ. კ.პ. (ბ) ცენტრალური კომიტეტის 1 წლის 31 ოქტომბრის გადაწყვეტილების საფუძველზე ბანკის ადგილობრივ კადრებისაგან შესრულებისა და რაიონებში მიმოწერის მშობლიურ ენაზე წარმოების საკითხის გამო, არ არის შესრულებული საბჭოთა კავშირის სახელმწიფო ბანკის საქართველოს კანტორის გაგზავნოს კასპის განყოფილებაში ყველა ცირკულარი (რომ ლებიც ეხება კოლმეურნეობათა საწარმოო დარეგიონებას, სახსრების მობილიზაციას და სხვ.) მხოლოდ რუსულ ენაზე. ბუხჰალტერ ანაროვს ასეთი შეუწყნარებელი მოთხოვნა განყოფილების მმართველმა ხაპელესშვილმა ახსნა უბრალო „ტექნიკური შეცდომით“, რაც მოხდა თითქოს მისი თანამშრომების გარეშე; „თუ ანაროვს არ ესმოდა ქართული ენა, მას შეეძლო ქართულ ენაზე დაწერილი ცირკულიარები შეეინახა ყუთში და დეტოვება უფრო ადვილებით და მაშინ არ მოხდებოდა ეს აური-ზაური“-ო.

ამასთან ერთად არ შეიძლება არ აღინიშნოს, რომ ბუხჰალტერმა ანაროვმა არ იცის არც რუსული ენა და ზემოთმოყვანილ წერილს ოთხ მოკლე სტრიქონში დაუშვა 9 შეცდომა.

3. არ შეიძლება დუმილით ავუაროთ ყურადღება იმ ფაქტსაც, რომ საბჭოთა კავშირის სახელმწიფო ბანკის საქართველოს კანტორამ, რომელმაც მიიღო სოციალისტიკის ბანკის საქართველოს კანტორის მიმართვის ასლი ა.-წ. 17 აგვისის თარიღით (№ 27) თხოვნით—აღმოეჩინა სახელმწ. ბანკის კახპის ფილიალის მიერ დაშვებული დამახინჯება მოხსენებითი ბარათის სახით ცენტრალურ ორგანოებში, მაგრამ ეს ბარათი დღემდე არ არის წარმოდგენილი.

4. სახელმწიფო ბანკის კასპის განყოფილების მუშობა აშკარა არადამაკმაყოფილებელია, ხოლო საწარმოო დაკრედიტების მხრივ იგი თითქმის კატასტროფიულ მდგომარეობაშია, რაც ჩანს შემდეგიდან:

ა) კოლმეურნეობებისათვის გაღებული გრძელვადიანი კრედიტებიდან) 22,850 მანეთი) ა.-წ. პირველი ნახევრის განმავლობაში გამოყენებულია მხოლოდ 600 მანეთი, ე. ი. 2,7 პროცენტი;

ბ) სახსრების მობილიზაცია, გეგმით გათვალისწინებულ 79.867 მანეთის ნაცვლად, შესრულებულია მხოლოდ 9500 მანეთის რაოდენობით, ე. ი. 28,7 პროც.

გ) 25 ივლისისათვის ვადაგასული გადასახდელები გამოვლინებულ იქნა 33720 მანეთის რაოდენობით, ამასთან საჭიროა აღინიშნოს ბანკის განყოფილების სისტემატიური ზრდა.

დ) კოლმეურნეობათა ვალდებულებანი არ ეთანხმება საბალანსო ცნობებს 9.000 მანეთში, ანალიტიკური აღრიცხვა განსხვავდება სინთეტიური აღრიცხვისაგან, ამასთან ვალდებულებანი შევსებულია გაურკვევლად, გაფორმებულია დაუდევრად და ყრია ქაოტიური მდგომარეობაში ხის ყუთში.

ე) აღმოჩენილ იქნა მთელი რიგი სასწრაფო და საქმიანი წერილები, რომელთა მიმართ არავითარი არ არის გაკეთებული, რის გამო ადგილი აქვს დანაშაულებრივ დაუდევარ დამოკიდებულებას კოლმეურნეობათა საფინანსო მდგომარეობისა და მომსახურებისადმი (სამთავისის კომუნა).

ვ) მმართველმა საბელაშვილმა სამუშაოდან მოხსნა საქმის მცოდნე ბუხჰალტერი, პარტიის წევრი ბეჟიტაშვილი.

ზემოაღნიშნულის გამო ცენტრალური საკონტროლო კომისიის პრეზიდიუმი და საქართველოს მუშაგლეხინის კოლეგია ადგენენ:

1. წინადადება მიეცეს საბჭოთა კავშირის სახელმწიფო ბანკის საქართველოს კანტორას, მმართველს—ლაქტიონოვს პირადი პასუხისმგებლობით:

ა) ხელახლა გადასინჯოს შტატი საქართველოში სახელმწიფო ბანკის მთელი სისტემის ხაზით იმ მხრივ, რომ გაატაროს ცხოვრებაში საკ. კ.პ. (ბ) ცენტრალური კომიტეტის 1931 წლის 31 ოქტომბრის დადგენილება და საქართველოს ცენტრალურ საკონტროლო კომისიის პრეზიდიუმის და მუშაგლეხინის კოლეგიის 1932 წლის 9 ივნისის დადგენილება № 17—19 აპარატის ადგილობრივი კადრებით შევსებისა და რაიონებში პირადი ანგარიშების და კლიენტურასთან მიმოწერის მშობლიურ ენაზე წარმოების შესახებ.

ბ) უზრუნველყოს ცირკულიარების და ინსტრუქციების 100 პროცენტით დაგზავნა რაიონებში მშობლიურ ენაზე.

გ) ორი დეკადის ვადაში შეავსოს სახელმწიფო ბანკის კასპის განყოფილება საანგარიშო დარგის კვალიფიციური მუშაკებით, რომლებმაც იციან ქართული ენა, და გადაიყვანოს კასპის განყოფილების მთელი მუშაობა ქართულ ენაზე“.

დ) სოციმოზითმიჯდებს ბანკის საქართველოს კანტორასთან ერთად ორი დეკადის ვადაში მიიღოს ზომები იმისათვის, რათა გადაწყვეტილ იქნეს საანგარიშო ინსტრუქტორი კასპში საანგარიშო საკრედიტო მუშაობაში არსებულ გარღვევის აღმოსაფხვრელად.

ე) ამ დადგენილების შესრულების შესახებ ერთი თვის ვადაში წარმოდგენილ იქნეს ცენტრალურ საკონტროლო კომისიის პრეზიდიუმის და საქართველოს მუშაგლეხინის კოლეგიას.

განსაკუთრებული დადგენილება

1. **სახელმწიფო ბანკის კასპის განყოფილების მმართველი ხაბელაშვილი**—პარტიის წევრი 1921 წლიდან, **მოუხსნას თანამდებობიდან და გამოეცხადოს მას სასტიკი საყვედური უპასპასწილით** იმისათვის, რომ მან ხელოვნად არ გაანაწილა ძალები სახელმწიფო ბანკის კასპის განყოფილებაში, დაუშვა მომიწერის, აღრიცხვის და ანგარიშგების წარმოება ადგილობრივი მოსახლეობისათვის გაუგებარ ენაზე, დაუშვა გარღვევები მუშაობაში, სახოფლო-სამეურნეო სესხების დაფარვის ვადის გასვლის სისტემატიური ზრდა, აგრეთვე ნაციონალური პოლიტიკის დამახინჯება.

2. **საბჭოთა კავშირის სახელმწიფო ბანკის საქართველოს კანტორის კადრების სეპტორის გამგეს ამხ. ვარდოშანს**, პარტიის წევრს 1923 წლიდან **გამოეცხადოს საყვედური** იმისათვის, რომ მან არ შეარჩია ხელოვნად მუშაკები სახელმწიფო ბანკის კასპის განყოფილების საანგარიშო - საბუხჰალტერო აპარატში და არ შეასრულა საქ. კ.პ. (ბ) ცენტრალური კომიტეტის დირექტივა აპარატის ადგილობრივ კადრებით შევსების და ძალთა ხელახლად განაწილების შესახებ, რის შედეგადაც ბანკის საქართველოს კანტორის ხელმძღვანელობაზე შეიქმნა ლაპარაკი, რომ ეს უკანასკნელი არ იცნობს ცალკეულ ბანკებში მომუშავე ადამიანების ვინაობას.

3. **საბჭოთა კავშირის სახელმწიფო ბანკის საქართველოს კანტორას**, რომელიც მოწყობილია იმ მიზნით, რომ გაუმჯობესოს სახელმწიფო ბანკის მუშაობა საქართველოში, უზრუნველყოს რაიონების დიფერენცირებული ხელმძღვანელობა, შეასწოს აპარატი ადგილობრივი მცხოვრებთაგან და ზუსტად შეასრულოს სახალხო-სამეურნეო გეგმის ამოცანები, სახელმწიფო ბანკის კასპის განყოფილებამ თითქმის შთანთქა ბანკის საქართველოს კანტორის მმართველობის აპარატში შეარჩია სუსტი კვალიფიკაციის მუშაკები, რომლებმაც არ იციან ადგილობრივი ენა, რის შედეგადაც თითქმის მთელი საქმის წარმოება, ანგარიშგება და ანგარიშწარმოება მიმდინარეობს რაიონისათვის გაუგებარ ენაზე და სახელმწიფო ბანკის საქართველოს კანტორის მიერ განყოფილების მმართველის ამხ. **ხაბელაშვილის** დაკნებებთი მოთხოვნით. აღნიშნულმა ბუხჰალტერმა ანაროვმა მის მიერ ერთპიროვნულად ხელმოწერილი ა.-წ. 13 ივნისის წერილით (№ 150) მოსთხოვა სოციმოზითმიჯდების ბანკის საქართველოს კანტორას გაგზავნოს კასპის განყოფილებაში ყველა ცირკულიარი (რომ ლებიც ეხება კოლმეურნეობათა საწარმოო დარეგიონებას, სახსრების მობილიზაციას და სხვ.) მხოლოდ რუსულ ენაზე. ბუხჰალტერ ანაროვს ასეთი შეუწყნარებელი მოთხოვნა განყოფილების მმართველმა ხაპელესშვილმა ახსნა უბრალო „ტექნიკური შეცდომით“, რაც მოხდა თითქოს მისი თანამშრომლების გარეშე; „თუ ანაროვს არ ესმოდა ქართული ენა, მას შეეძლო ქართულ ენაზე დაწერილი ცირკულიარები შეეინახა ყუთში და დეტოვება უფრო ადვილებით და მაშინ არ მოხდებოდა ეს აური-ზაური“-ო.

ამასთან ერთად არ შეიძლება არ აღინიშნოს, რომ ბუხჰალტერმა ანაროვმა არ იცის არც რუსული ენა და ზემოთმოყვანილ წერილს ოთხ მოკლე სტრიქონში დაუშვა 9 შეცდომა.

3. არ შეიძლება დუმილით ავუაროთ ყურადღება იმ ფაქტსაც, რომ საბჭოთა კავშირის სახელმწიფო ბანკის საქართველოს კანტორამ, რომელმაც მიიღო სოციმოზითმიჯდების ბანკის საქართველოს კანტორის მიმართვის ასლი ა.-წ. 17 აგვისის თარიღით (№ 27) თხოვნით—აღმოეჩინა სახელმწ. ბანკის კახპის ფილიალის მიერ დაშვებული დამახინჯება მოხსენებითი ბარათის სახით ცენტრალურ ორგანოებში, მაგრამ ეს ბარათი დღემდე არ არის წარმოდგენილი.

4. სახელმწიფო ბანკის კასპის განყოფილების მუშობა აშკარა არადამაკმაყოფილებელია, ხოლო საწარმოო დაკრედიტების მხრივ იგი თითქმის კატასტროფიულ მდგომარეობაშია, რაც ჩანს შემდეგიდან:

ა) კოლმეურნეობებისათვის გაღებული გრძელვადიანი კრედიტებიდან) 22,850 მანეთი) ა.-წ. პირველი ნახევრის განმავლობაში გამოყენებულია მხოლოდ 600 მანეთი, ე. ი. 2,7 პროცენტი;

ბ) სახსრების მობილიზაცია, გეგმით გათვალისწინებულ 79.867 მანეთის ნაცვლად, შესრულებულია მხოლოდ 9500 მანეთის რაოდენობით, ე. ი. 28,7 პროც.

გ) 25 ივლისისათვის ვადაგასული გადასახდელები გამოვლინებულ იქნა 33720 მანეთის რაოდენობით, ამასთან საჭიროა აღინიშნოს ბანკის განყოფილების სისტემატიური ზრდა.

დ) კოლმეურნეობათა ვალდებულებანი არ ეთანხმება საბალანსო ცნობებს 9.000 მანეთში, ანალიტიკური აღრიცხვა განსხვავდება სინთეტიური აღრიცხვისაგან, ამასთან ვალდებულებანი შევსებულია გაურკვევლად, გაფორმებულია დაუდევრად და ყრია ქაოტიურ მდგომარეობაში ხის ყუთში.

ე) აღმოჩენილ იქნა მთელი რიგი სასწრაფო და საქმიანი წერილები, რომელთა მიმართ არავითარი არ არის გაკეთებული, რის გამო ადგილი აქვს დანაშაულებრივ დაუდევარ დამოკიდებულებას კოლმეურნეობათა საფინანსო მდგომარეობისა და მომსახურებისადმი (სამთავისის კომუნა).

ვ) მმართველმა საბელაშვილმა სამუშაოდან მოხსნა საქმის მცოდნე ბუხჰალტერი, პარტიის წევრი ბეჟიტაშვილი.

ზემოაღნიშნულის გამო ცენტრალური საკონტროლო კომისიის პრეზიდიუმი და საქართველოს მუშაგლეხინის კოლეგია

განსაკუთრებული დადგენილება

1. **სახელმწიფო ბანკის კასპის განყოფილების მმართველი ხაბელაშვილი**—პარტიის წევრი 1921 წლიდან, **მოუხსნას თანამდებობიდან და გამოეცხადოს მას სასტიკი საყვედური უპასპასწილით** იმისათვის, რომ მან არ შეარჩია ხელოვნად მუშაკები სახელმწიფო ბანკის კასპის განყოფილებაში, დაუშვა მომიწერის, აღრიცხვის და ანგარიშგების წარმოება ადგილობრივი მოსახლეობისათვის გაუგებარ ენაზე, დაუშვა გარღვევები მუშაობაში, სახოფლო-სამეურნეო სესხების დაფარვის ვადის გასვლის სისტემატიური ზრდა, აგრეთვე ნაციონალური პოლიტიკის დამახინჯება.

2. **საბჭოთა კავშირის სახელმწიფო ბანკის საქართველოს კანტორის კადრების სეპტორის გამგეს ამხ. ვარდოშანს**, პარტიის წევრს 1923 წლიდან **გამოეცხადოს საყვედური** იმისათვის, რომ მან არ შეარჩია ხელოვნად მუშაკები სახელმწიფო ბანკის კასპის განყოფილების საანგარიშო - საბუხჰალტერო აპარატში და არ შეასრულა საქ. კ.პ. (ბ) ცენტრალური კომიტეტის დირექტივა აპარატის ადგილობრივ კადრებით შევსებისა და ძალთა ხელახლად განაწილების შესახებ, რის შედეგადაც ბანკის საქართველოს კანტორის ხელმძღვანელობაზე შეიქმნა ლაპარაკი, რომ ეს უკანასკნელი არ იცნობს ცალკეულ ბანკებში მომუშავე ადამიანების ვინაობას.

3. **საბჭოთა კავშირის სახელმწიფო ბანკის საქართველოს კანტორას**, რომელიც მოწყობილია იმ მიზნით, რომ გაუმჯობესოს სახელმწიფო ბანკის მუშაობა საქართველოში, უზრუნველყოს რაიონების დიფერენცირებული ხელმძღვანელობა, შეასწოს აპარატი ადგილობრივი მცხოვრებთაგან და ზუსტად შეასრულოს სახალხო-სამეურნეო გეგმის ამოცანები, სახელმწიფო ბანკის კასპის განყოფილებამ თითქმის მთელი აპარატი შეარჩია სუსტი კვალიფიკაციის მუშაკები, რომლებმაც არ იციან ადგილობრივი ენა, რის შედეგადაც თითქმის მთელი საქმის წარმოება, ანგარიშგება და ანგარიშწარმოება მიმდინარეობს რაიონისათვის გაუგებარ ენაზე და სახელმწიფო ბანკის საქართველოს კანტორის მიერ განყოფილების მმართველის ამხ. **ხაბელაშვილის** დაკნებებთი მოთხოვნით. აღნიშნულმა ბუხჰალტერმა ანაროვმა მის მიერ ერთპიროვნულად ხელმოწერილი ა.-წ. 13 ივნისის წერილით (№ 150) მოსთხოვა სოციმოზითმიჯდების ბანკის საქართველოს კანტორას გაგზავნოს კასპის განყოფილებაში ყველა ცირკულიარი (რომლებიც ეხება კოლმეურნეობათა საწარმოო დარეგიონებას, სახსრების მობილიზაციას და სხვ.) მხოლოდ რუსულ ენაზე. ბუხჰალტერ ანაროვს ასეთი შეუწყნარებელი მოთხოვნა განყოფილების მმართველმა ხაპელესშვილმა ახსნა უბრალო „ტექნიკური შეცდომით“, რაც მოხდა თითქოს მისი თანამშრომლების გარეშე; „თუ ანაროვს არ ესმოდა ქართული ენა, მას შეეძლო ქართულ ენაზე დაწერილი ცირკულიარები შეეინახა ყუთში და დეტოვება უფრო ადვილებით და მაშინ არ მოხდებოდა ეს აური-ზაური“-ო.

ამასთან ერთად არ შეიძლება არ აღინიშნოს, რომ ბუხჰალტერმა ანაროვმა არ იცის არც რუსული ენა და ზემოთმოყვანილ წერილს ოთხ მოკლე სტრიქონში დაუშვა 9 შეცდომა.

3. არ შეიძლება დუმილით ავუაროთ ყურადღება იმ ფაქტსაც, რომ საბჭოთა კავშირის სახელმწიფო ბანკის საქართველოს კანტორამ, რომელმაც მიიღო სოციმოზითმიჯდების ბანკის საქართველოს კანტორის მიმართვის ასლი ა.-წ. 17 აგვისის თარიღით (№ 27) თხოვნით—აღმოეჩინა სახელმწ. ბანკის კასპის ფილიალის მიერ დაშვებული დამახინჯება მოხსენებითი ბარათის სახით ცენტრალურ ორგანოებში, მაგრამ ეს ბარათი დღემდე არ არის წარმოდგენილი.

4. სახელმწიფო ბანკის კასპის განყოფილების მუშობა აშკარა არადამაკმაყოფილებელია, ხოლო საწარმოო დაკრედიტების მხრივ იგი თითქმის კატასტროფიულ მდგომარეობაშია, რაც ჩანს შემდეგიდან:

ა) კოლმეურნეობებისათვის გაღებული გრძელვადიანი კრედიტებიდან) 22,850 მანეთი) ა.-წ. პირველი ნახევრის განმავლობაში გამოყენებულია მხოლოდ 600 მანეთი, ე. ი. 2,7 პროცენტი;

ბ) სახსრების მობილიზაცია, გეგმით გათვალისწინებულ 79.867 მანეთის ნაცვლად, შესრულებულია მხოლოდ 9500 მანეთის რაოდენობით, ე. ი. 28,7 პროც.

გ) 25 ივლისისათვის ვადაგასული გადასახდელები გამოვლინებულ იქნა 33720 მანეთის რაოდენობით, ამასთან საჭიროა აღინიშნოს ბანკის განყოფილების სისტემატიური ზრდა.

დ) კოლმეურნეობათა ვალდებულებანი არ ეთანხმება საბალანსო ცნობებს 9.000 მანეთში, ანალიტიკური აღრიცხვა განსხვავდება სინთეტიური აღრიცხვისაგან, ამასთან ვალდებულებანი შევსებულია გაურკვევლად, გაფორმებულია დაუდევრად და ყრია ქაოტიურ მდგომარეობაში ხის ყუთში.

ე) აღმოჩენილ იქნა მთელი რიგი სასწრაფო და საქმიანი წერილები, რომელთა მიმართ არავითარი არ არის გაკეთებული, რის გამო ადგილი აქვს დანაშაულებრივ დაუდევარ დამოკიდებულებას კოლმეურნეობათა საფინანსო მდგომარეობისა და მომსახურებისადმი (სამთავისის კომუნა).

ვ) მმართველმა საბელაშვილმა სამუშაოდან მოხსნა საქმის მცოდნე ბუხჰალტერი, პარტიის წევრი ბეჟიტაშვილი.

ზემოაღნიშნულის გამო ცენტრალური საკონტროლო კომისიის პრეზიდიუმი და საქართველოს მუშაგლეხინის კოლეგია

განსაკუთრებული დადგენილება

1. **სახელმწიფო ბანკის კასპის განყოფილების მმართველი ხაბელაშვილი**—პარტიის წევრი 1921 წლიდან, **მოუხსნას თანამდებობიდან და გამოეცხადოს მას სასტიკი საყვედური უპასპასწილით** იმისათვის, რომ მან არ შეარჩია ხელოვნად მუშაკები სახელმწიფო ბანკის კასპის განყოფილებაში, დაუშვა მომიწერის, აღრიცხვის და ანგარიშგების წარმოება ადგილობრივი მოსახლეობისათვის გაუგებარ ენაზე, დაუშვა გარღვევები მუშაობაში, სახოფლო-სამეურნეო სესხების დაფარვის ვადის გასვლის სისტემატიური ზრდა, აგრეთვე ნაციონალური პოლიტიკის დამახინჯება.

2. **საბჭოთა კავშირის სახელმწიფო ბანკის საქართველოს კანტორის კადრების სეპტორის გამგეს ამხ. ვარდოშანს**, პარტიის წევრს 1923 წლიდან **გამოეცხადოს საყვედური** იმისათვის, რომ მან არ შეარჩია ხელოვნად მუშაკები სახელმწიფო ბანკის კასპის განყოფილების საანგარიშო - საბუხჰალტერო აპარატში და არ შეასრულა საქ. კ.პ. (ბ) ცენტრალური კომიტეტის დირექტივა აპარატის ადგილობრივ კადრებით შევსებისა და ძალთა ხელახლად განაწილების შესახებ, რის შედეგადაც ბანკის საქართველოს კანტორის ხელმძღვანელობაზე შეიქმნ

თამბაქო

აფხაზეთმა დაუყოვნებლივ უნდა გამოასწოროს ჩამორჩენა თამბაქოს შეტეხვაში

ალვკვეთოთ კულაკური საბოტაჟი

(აფხაზეთი)

სოხუმი, 19 აგვისტო. აფხაზეთში თამბაქოს პირველი შეტეხვა 10 აგვისტოს უნდა დამთავრებულიყო. მიუხედავად ამისა, არც არც ერთ რაიონს არ შეუსრულებია დავალება 15 აგვისტოსათვისაც კი.

პირველი შეტეხვა ჩატარებულია 7334 ჰექტარზე, რაც შეადგენს გეგმის 62 პროცენტს. თამბაქოს შეტეხვას წარმატებით აწარმოებს **სოხუმი! რაიონი, რომელმაც პირველი შეტეხვა ჩაატარა 2979 ჰექტარზე;** ჩამორჩა ოჩემჩირის რაიონი, მას მოსავალი აღებული აქვს 1062 ჰექტარზე.

თამბაქოს შეტეხვის ტემპების გაზრდა **აუცილებლად** მეთამბაქოობის ყველა რაიონებში გაიგზავნენ პასუხისმგებელი მუშაკები.

თამბაქოს შეტეხვის საქმეში აშკარა საბოტაჟს ეწევიან აფხაზეთის კულაკურ - შეძლებული მეურნეები, რომელთაც პირველი შეტეხვის მტკიცე დავალება შესრულებული აქვთ მხოლოდ 31,8 პროცენტით.

კულაკების ეს საბოტაჟი, რომელიც მიმართულია თამბაქოს შეტეხვის კამპანიის ჩაშლისაკენ, ძირშივე უნდა ვაიძულოთ დაუყოვნებლივ, უყოყმანოდ შეასრულონ მტკიცე დავალებები (ადს).

დაიწყო თამბაქოს ნაადრევი დამზადება

1 აგვისტოდან საქართველოში დაიწყო თამბაქოს ნაადრევი დამზადება. **თამბაქოს ჩაბარება პირველად აჭარის ტანის და სიღნაღის რაიონის მეთამბაქოეებმა დაიწყეს. აჭარისტანის** მიმღებ პუნქტებში შემოსულია 22 ცენტნერი თამბაქო, ხოლო სიღნაღის — 2 ცენტნერი.

აგვისტო - სექტემბერში საქართველომ ჭარხლებს უნდა ჩააბაროს 700 ტონა თამბაქო.

თამბაქოს ნაადრევი დამზადების გეგმის დაწესებულ **ვადებში** შესრულების უზრუნველსაყოფად საჭიროა ყოველ მხრივ დაჩქარდეს შეტეხვა. (ადს).

შეტეხვასთან ერთად ვაწარმოებთ თამბაქოს ჩაბარებას

ქედის რაიონის კოლმეურნეები დამკვრელი ტემპებით იბრძვიან პროლეტარული **სახელმწიფოსათვის** გეგმით გათვალისწინებულ **172** ტონა მაღალი ხარისხის თამბაქოს **გადაზე** ჩასაბარებლად.

10 აგვისტოსათვის მოწინავე კოლმეურნეებმა საქ. „თამბაქნედლეულის“ მიმღებ **პუნქტს ნაადრევი დამზადების სახით** ჩააბარეს თამბაქოს პირველი პარტია—**56 ფუთის** რაოდენობით.

სოფ. ვაიოს კოლმეურნეობამ ზვერეს **სოფ. საბჭოში** პირველმა ჩააბარა 18 ფუთი თამბაქო; ამ კოლმეურნეობის მაგალითს მიბაძეს ზვერეს და ზე სოფლის კოლმეურნეობებმა, რომლებმაც სახელმწიფოს ჩააბარეს **80 ფუთი** თამბაქო.

რაიონი თამბაქოს ახალი მოსავლის მიღებისათვის **უზრუნველყოფილია** საწყობებით, სასწორებით და თამბაქოს დამხარისხებლებით. თამბაქოს მოსავლის ჩაბარება **სწარმოებს ქედის, ზვარეს** და ცხმორისის სოფ. საბჭოებთან.

თამბაქოს მოსავლის ჩაბარებასთან ერთად კოლმეურნეობებში და ერთპიროვნულ მეურნეობებში გაცხოველებული მუშაობა შეტეხვის ვადაზე დამთავრებისათვის. **10** აგვისტოს **318** ჰექტარიდან **პირველი** შეტეხვა ჩატარებული იყო **265** ჰექტარზე (გეგმის **83,3** პროცენტით), **მესამე** შეტეხვა **88,9** ჰექტ. (გეგმის **27,9** პროც.

ა. ჯანაშია.

წინ მიდის ლაგოდეხი

საქ. მიწსახკომის ცნობებით, 15 აგვისტოსათვის ლაგოდეხის და სიღნაღის რაიონებმა **დაამთავრეს თამბაქოს პირველი შეტეხვა.** მიუხედავად იმისა, რომ პირველი შეტეხვის დამთავრების ვადა უკვე გავიდა, მეთამბაქოობის დანარჩენმა რაიონებმა ვერ შეასრულეს დავალება. მაგ.: **აჭარისტანს** პირველი შეტეხვის გეგმა შესრულებული აქვს **91,4** პროცენტით, **ყვარელის** რაიონს — **74,9** პროც., **ზუგდიდისას** —**65,5** პროც., **წალენჯიხისას** — **59,3** პროც., **ჩოხატაურისას** — **35,5** პროც., და **აფხაზეთის** — **45** პროც. (ცნობა აფხაზეთის შესახებ 10 აგვისტოსია).

ამრიგად, 15 აგვისტოსათვის **თამბაქოს** პირველი შეტეხვის რესპუბლიკური გეგმა შესრულებული იყო 58,9 პროცენტით (შეტეხვა ჩატარდა 11133 ჰექტარზე).

არადამაკმაყოფილებლად მიმდინარეობს აგრეთვე თამბაქოს მეორე შეტეხვა. აღნიშნულ რიცხვათვის შეტეხვა ჩატარებული იყო 3590 ჰექტარზე.

თამბაქოს შეტეხვაში **პირველი ადგილი უჭირავს ლაგოდეხის რაიონს, რომელმაც მეორე შეტეხვის გეგმა 86,8 პროც. შეასრულა.**

ჩამორჩენილ რაიონებმა უნდა მიბაძონ წინ წასულებს და მთელი ძალების დარაზმვით უზრუნველჰყონ თამბაქოს შეტეხვის საქმეში ჩამორჩენის გამოსწორება.

როდემდის უნდა გაგრძელდეს სამარცხვინო ჩამორჩენა?

(ბულოს რაიონი)

სოფ. დიდაბარის მეთამბაქოობის კოლმეურნეობა სამარცხვინოდ ჩამორჩა თამბაქოს მოსავლის აღებაში.

პირველი შეტეხვა ნაცვლად 30 ივლისისა, ამ კოლმეურნეობაში დამთავრდა 5 აგვისტოს, ხოლო მეორე შეტეხვა ჩატარებულია 3,4 ჰექტარზე, რაც პლანტაციების მთელი ფართობის 16,7 პროც. უდრის.

ჩამორჩენა გამოიწვია იმ გარემოებამ, რომ კოლმეურნეობაში უკანასკნელად თავი იჩინა უპასუხისმგებლობამ და კინკლაობამ, რამაც შეამცირა საკოლმეურნეო შრომის ნაყოფიერება.

კოლმეურნეებმა — **ილია მელაძემ** (კოტკავშირელია) და **შირინ შავაძემ** (პარტიის კანდიდატია) არ შეასრულეს გამგეობის დავალება შეტეხილი თამბაქოს საშრობამდე მიტანის შესახებ და პირად საქმეზედ გაეშვეზვარენ, მსგავსი შემთხვევები ხშირია ამ კოლმეურნეობაში, რაც ცხადია, ცუდ გავლენას ახდენს თამბაქოს მოსავლის აღებაზე.

პირველი შეტეხვის დიდი თამბაქოს ფოთოლი ჯერ კიდევ არ არის აკინძული, ხანგრძლივად ერთ ადგილზე მოთავსების გამო თამბაქოს ფოთოლი დაწითხება და დაზიანდა, რასაც გამოუთა არაეფთარ ყურადღებას არ აქცევს.

ჩამორჩენა გამოწვეულია აგრეთვე იმით, რომ კოლმეურნეობაში სრულებით არ არის გამოყენებული ქალთა და მოზარდთა შრომა.

საკვირველია, სანამდი უნდა სდუმდენ და შესცქეროდენ ამ მდგომარეობას დიდიჭარის საკოლმეურნეო უჯრედი და სასოფლო საბჭო!?.

პ. ზამბახიძე.

ქრონიკა

ამბროლაურის რაიონი — ამხ. ენუქიძის რაიონი

ამბროლაურის რაიონმასკომის შუამდგომლობით საქართველოს ცეკას პრეზიდიუმმა დაადგინა ამბროლაურის რაიონს ეწოდოს ამხ. **ენუქიძის რაიონი,** ხოლო რაიონის ცენტრი (ამბროლაური) გადაკეთდეს ქალაქად და ეწოდოს ქალაქი **ენუქიძე.**

აღსრულია შუამდგომლობა საკავშირო ცეკას წინაშე ამ დადგენილების დადასტურების შესახებ.

ცვალებადელთა შეკრება

ამხ. ფრუნზეს სახელობის № ჭიათურის მრეწველი დივიზიის ცალკე მესანგრე ასეულის ცვალებად შემადგენლობის საშუალო და უნტეროსის მეთაურები და წითელარმიელები დაბადებულნი 1907, 1908, 1909 და 1910 წლებში მოვალენი არიან გამოცხადებენ ასეულში (ქობულეთის ქ. № 34) საერთო შეკრების გასახლელად. საშუალო და უნტეროსი მეთაურები—ა.წ. 28 აგვისტოს 17 საათზე, ხოლო წითელარმიელები კი ა.-წ. 3 სექტემბერს 7 საათზე. გამოუცხადებლობისათვის დამნაშავეთ მოეთხოვებათ სასტიკი პასუხი.

— დრამატურგების თათბირი, რომელსაც იწვევს განსახკომის ხელოვნების სექტორი და „საბჭოთა ხელოვნების“ რედაქცია შეს დგება 25 აგვისტოს, საღამოს 7 საათზე, მწერალთა სასახლეში. თათბირზე მოწვეულნი არიან დრამატურგები. მწერალთა კავშირის, თეატრალური მუშაკების აქტივი და მუშაოა კლუბების გამგეები.

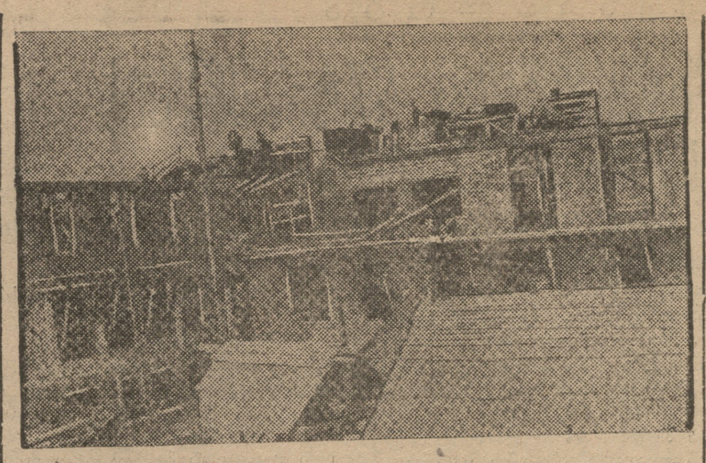

ტფილისში (ვაკეზე) შენდება პოლიკლინიკა სამი კორპუსისაგან. პოლიკლინიკას ექნება თავისი ლაბორატორია, კაბინეტები ტალახის, წყალის და ელექტრო მკურნალობისათვის და სხვ. მშენებლობის ღირებულება განსაზღვრულია 2.800.000 მანეთით. **სურათზე:** პოლიკლინიკის მშენებლობა.

კომპავშირელები და პიონერები ემზადებიან ახალ-გაზრდეგის საერთაშორისო დღისათვის

1 სექტემბერს ტფილისში გაიმართება მშრომელი ახალგაზრდობის ფიზკულტურელთა და პიონერთა მასობრივი დემონსტრაცია.

ტფილ. პიონერები და მშრომელი ახალგაზრდობა აწყობენ კარნავალს. დემონსტრაცია-კარნავალში ტფილისის თვითეული რაიონიდან მონაწილეობას მიიღებს 3000-კაციანი პიონერი.

დემონსტრაცია - კარნავალს ჩარაღდნებით და ფეიერვერკით, მაძღენელს ახალგაზრდობის მე-19 საერთაშორისო დღისთვის, გადაიღებს სახკინმრეწვის სპეციალური ბრიგადა. დაიწყო მოსამზადებელი მუშაობა სატვირთო მანქანების, ავტობუსების და ტრაქტორების ვაგონების მხატვრული გაფორმებისათვის.

სახ. ა.-კ. კ-ის და ტფილისის კომიტეტის, „ზარია ვოსტოკა“, განსახკომის, ტფილისის ორგანიზაციის რაიონული კომკავშირელების ბიუროების, რუსთაველის თეატრის და სახელმწიფო ოპერის, ტფილისის ალმასკომის და სახკინმრეწვის შენობები ახალგაზრდობის მე-19 საერთაშორისო დღისათვის მზატვრულად იქნებიან გაფორმებული.

რაიონებზეული კომკავშირელები დეკორატიულად რთავენ ტფილისის სადგურს და კომკავშირულ ორთქლმავლებს.

* *

24 აგვისტოს მუშათა დასვენების მაღეთის კომბინატის ტერიტორიაზე ეწყობა ტფილისის კომკავშირელების და პიონერების მასობრივი ეკრანიზაცია გამოსვლა, რაც მიძღვნილი იქნება ახალგაზრდობის მე-19 საერთაშორისო დღისათვის. გამოსვლაში მონაწილეობას მიიღებს სულ ცოტა ათასი პიონერი, კომკავშირელი და მუშა (ადს).

მზადება ავტოგადარბენის შესახვედრად საქართველოში

საქართველოს სახკომსაბჭომ საქ. ავტომგზის ცენტრალურ საბჭოს გადასცა 5.000 მანეთი მოსკოვი-ყარა-ყუმი—მოსკოვის ავტოგადარბენის შეხვედრის ორგანიზაციისათვის. ტფილისის საბჭოს, საქავიაციონის და სოფ-ტრანსის წინადადება მიეცათ მონაწილეობა მეხვედრის ორგანიზაციის ხარჯებში.

ლორდავის, სილნაღის, ლაგოდეხის და ყახეთის რაიონებს, რომელთა ტერიტორიაზეც გაივლის გადარბენაში მონაწილე მანქანები, წინადადება მიეცათ მოაწყონ ავტოგადარბენის მონაწილეთა შეხვედრა.

საქართველოს სახკომსაბჭოსთან არსებული სათბობის კომიტეტის წინადადება მიეცა გადარბენაში მონაწილე მანქანების უზრუნველსაყოფად გამოყოს ავტოგზისათვის 6 ტონა ბენზინი და 600 კილოგრამი ზეთი.

„ავტორეზინას“ დაევალა უზრუნველყოს მანქანები სათადარიგო ნაწილებით და რეზინით.

კუსტარული ქარხნების ნაცვლად—ერთი მექანიკური ქარხანა

ტფილისის საბჭოს არსებული კუსტარული აგურის ქარხნები უკვე გაცვეთილია და აღარ შეუძლიათ მომავალში დაკმაყოფილონ ქალაქის მშენებლობის საჭიროებანი. ამას გარდა, ვაკეზე მდებარე ხუთი ქარხნის ნედლეულია ბაზა იწურება. ამასთან დაკავშირებით საქართველოს ეკონომიურმა საბჭომ წინადადება მისცა საგეგმო კომისიას გაითვალისწინოს 1934 წლის საკონტროლო ციფრებში ერთი მექანიზირებული აგურის ქარხნის მშენებლობა იმ ანგარიშით, რომ ის იმავე 1934 წ. შევიდეს ექსპლოატაციაში.

ტფილისის საბჭოს წინადადება მიეცა ორი თვის ვადაში დაამთავროს ახალი მექანიზირებული ქარხნის მშენებლობასთან დაკავშირებული მოსამზადებელი და საპროექტო სამუშაოები.

ამავე დროს საგეგმო კომისიას და ევალა გაითვალისწინოს 1934 წლის საკონტროლო ციფრებში ბინების აგება ტფილისის საალმშენებლო მასალათა მრეწველობის მუშებისათვის.

თვითშემოწმება დამთავრდა

ქუთაისი. (სპეც. კორ.) დამთავრდა რიონჰესის მუშკოოპის აპარატის მუშაკთა თვით შემოწმება. თვითშემოწმების დაწყებამდე ბრიგადამ გასწავლა ეროვნების საჩერის უფლება და შრომის სიები აღრიცხვა, არ სწავლობდენ დახლის მუშაკებს, პროფკავშირები არ აქცევდენ ყურადღებას სავაჭრო აპარატს, დროზე არ ირიცხოდა ხაჩივ. წერგასკებში ჩაწერილი მომზმარებელთა შენიშვნები და სხვ. ამის შესახებ თვითშემოწმებელმა კომისიამ მიუთითა **რიონჰესის** მუშაკებს, და წინადადება მისცა **სასწრაფოდ** გამოასწორონ ეს მდგომარეობა.

თვითშემოწმება გაიარა რიონჰესის, მუშკოოპის 32 თანამშრომელმა. გაფლანგვებზე და ხარჯების განიავებისათვის თვითშემოწმებელმა კომისიამ თანამდებობიდან მოხსნა და პასუხისგებაში მისცა მეოთხე მაღაზიის თანამშრომლები **ნიკ. ნაცვლიშვილი. გიორგი ჩიქოვანი. ფიქარაშვილი** და მეექვსე **შალაბაიის** გამგე **ალ. გაბუნია.**

სატვირთო აპარატის გამართვისათვის და მუშაობის ხარისხის გაუმჯობესების მიზნით სამუშაოდან მოხსნეს მეხუთე მაღაზიის გამგე ვ. ლოსაბერიძე და ნოქრები ალ. გიგაური და კ. კიკვაძე.

ჰაერზე

შეჯიბრება საკავშირო პირველობაზე

ლენინგრადი. 20 აგვისტო (საკ. კორესპ.). მეხუთე ტურში რაუზერმა მოუგო ზუბარევს, ჩეხოვერმა — სოროკინს, ლევენფიშმა — ფრეიმანს, ალატორცევმა — კირილოვს, ბოტვინიკმა — ლისიცინს, რაბინოვიჩმა — კანს, ვენცლმა ვერლინსკის, დუბ-ნოტოშირსკიმ გოგლიძეს, იუდოვიჩმა — რომანოვსკის, და რაიუმინმა — ბოგატირჩუკის. პარტია ყაიმით დასრულდა.

მეხუთე ტურის შემდეგ ყველაზე წინ არის **სავიცკი** (ლენინგრადი)+½.

ოფიციალური განკოფილება

დადგენილება

ხალხო კომისართა საბჭოსი 1934 წლისათვის თამბაქოს სავალდებულო საგანაკვ. დაზღვევის კასუხისმგებლობის ზღვრული ნორმების შეცვლის შესახებ

საქართველოს სსრ სახალხო კომისართა საბჭო ადგენს:

1934 წლისათვის მოუსავლიანობისაგან სასოფლო-სამეურნეო მცენარეთა დაზღვევის პასუხისმგებლობის ზღვრული ნორმები მე-8 პუნქტის სათანადო ნაწილის შესაცვლელად (დანართი № 3 საქართველოს სსრ სახალხო კომისართა საბჭოს 1933 წ. 2 აგვისტოს დადგენილებისა „საქართველოს სსრ სოფლებსა და ქალაქებში 1934 წელს სავალდებულო საგანაკვეთო დაზღვევის შესახებ“— „კომუნისტის“ 1933 წლის 183 №-ის) დაწესებულ იქნეს 1934 წლისათვის თამბაქოს სავალდებულო საგანაკვეთო დაზღვევის პასუხისმგებლობის შემდეგი ზღვრული ნორმები ცენტნერობით ერთ ჰექტარზე.

	კოლმეურნეობებისა და კოლმეურნეებისათვის	ერთპიროვნული მეურნეობისათვის
თამბაქო აფხაზეთში	5,8	4,8
„—„ აფხაზეთის გარეშე	6,6	5,5

საქართველოს სსრ სახალხო კომისართა საბჭოს თავ-რე: მ. მგალობლიშვილი
საქართველოს სსრ სახალხო კომისართა საბჭოს საქმეთა მმართველის მოადგილე— ბ. თათიშვილი

1933 წ. აგვისტოს 20.
ტფილისი.

დადგენილება

სრულიად საქართველოს ცენტრალური აღმასრულებელი კომიტეტისა და საქართველოს სოც. სახშ. რესპ. სახალხო კომისართა საბჭოსი „შრომის გმირთა შესახებ“ გამოცემული დადგენილების მე-5 მუხლის მე-2 შენიშვნისა და მე-6 მუხლის რედაქციის შეცვლისათვის

სრულიად საქართველოს ცენტრალური აღმასრულებელი კომიტეტი და საქართველოს სსრ სახალხო კომისართა საბჭო ადგენს:

„შრომის გმირთა შესახებ“ გამოცემულ 1928 წლის ივლისის 11-ის დადგენილებაში (საქ. სსრ კან: კრ: 1928 წ: მე-12 №-ი, მუხ: 115 და 1930 წ. მე-10 №-ი, მუხ. 108) შეტანილ იქნეს შემდეგი ცვლილება:

1. მე-5 მუხლის მე-2 შენიშვნა მიღებულ იქნეს შემდეგი რედაქციით:

შენიშვნა 2. უკეთუ შრომის გმირი იმ პირთა რიცხვს ეკუთვნის, რომლებზედაც ერცელდება დებულება საშუალო, უფროსს და უმაღლეს თავმჯდომეთა შედგენილობის პირებისა. ზევადიანი სახსრების უმცროს თავმჯდომეთა და მერიგეთა შედგენილობის პირებისა და მუშათა და გლეხთა წვრილი არმიის სამხედრო - სპპაერო ძალების სკოლათა კურსანტებისა და ადრეთვე მათი ოჯახების სახელოვნოებრივი უზრუნველყოფის შესახებ“ (სსრ კან. კრ. 1931 წ. მე-11 №-ი, მუხ. 119). მას აქვს პენსიაზე ისეთივე უფლება, რაც 30 და მეტ წელს ნამსახურე პირს (დებულების 27 მუხ.), ამისდამიხედვით, თუ რამდენ ხანს მსახურობდა იგი მუშათა და გლეხთა წვრილ არმიაში.

უკეთუ შრომის გმირი განაგრძობს მუშაობას მუშათა და გლეხთა წვრილი არმიის კადრებსა თუ რეზერვში, ან დაჭრილებით მუშაობს, მას, მიუხედავად იმ ფულადი ქმაყოფილისა, რაც ეშლება თანამდებობის კვალობაზე ერგება, ეძლევა ნახევარი პენსია“.

2. მე-6 მუხლი მიღებულ იქნეს შემდეგი რედაქციით:

„6. უკეთუ შრომის გმირი გარდაიცვალა ან უგზო-უკვლოდ დაიკარგა, მის რჩენაზე მყოფ ოჯახის წევრებს, შრომელნაც ჩამოთვლილი არიან „სოციალური დაზღვევის წესით გასაცემი პენსიისა და დახმარების დებულების“ მე-5 მუხლში (სსრკ. კან. კრ. 1930 წ. მე-11 №-ი, მუხ 132), ეძლევათ პენსია, რაც უნდა შეადგენდეს შრომის გმირის სრული პენსიის ორ-მესამედს, როდესაც უზრუნველყოფილია სამი ან მეტი პირი, ნახევარს, როდესაც უზრუნველყოფილია ორი პირი და ერთ-მესამედს, როდესაც უზრუნველყოფილია ერთი პირი“.

სრულიად საქართველოს ცენტრალური აღმასრულებელი კომიტეტის თავმჯდომარის მოვ. აღმ. თ. ჯღენტი.

საქართველოს სსრ სახალხო კომისართა საბჭოს თავ-რე გ. მგალობლიშვილი.

სრულიად საქართველოს ცენტრალური აღმასრულებელი კომიტეტის მდივნის მაგ. მ. ჯავახიშვილი.

1933 წ. აგვისტოს 27.
ტფილისი.

კარტიული და საბჭოთა კალენდარი

22 აგვისტოს, ხუთშაბათს 7 საათზე, საქ. კ. პ. (ბ) ა.-კ. სამხარეო კომიტეტის სოორგანიზაციო-სახნტრუქტორო განყოფილებაში ამხ. მეტონაძის კაბინეტში, (მე-2 სართული), **შეხდება სავაჭრო, კოოპერატიული და მომარაგების ორგანიზაციების პარტუჯრედების მდივნების თათბირი** მეცადინეობასა და გაფლანგვების წინააღმდეგ ბრძოლის საკითხებზე საქ. კ.პ. (ბ) ა.-კ. სამხარეო კომიტეტის 5 მაისის და 31 ივლისის გადაწყვეტილებათა შესრულების თვალსაზრისით. თათბირზე მომსენიელი იქნება ტფილისაზკავშირის, საქმაგრობის (ორჯონიკიძის რაიონი), ტფილკოოპჰლებლეტის და სხ. მომხარაგების სახ. კომისარიატის პარტუჯრედების მდივნების მოხსენებები. თათბირს უნდა დაესწრონ საქმაგრობის გამგეობის თავმჯდომარე და უჯრედის მდივანი, (ორჯონიკიძის რაიონი), ცაკავშირის, საქხელთბოსტანის საქ მომ